Пролетарии всех стран, соединяйтесь!

Вечерний Ташкент

№ 171 (5762)
29 ПОНЕДЕЛЬНИК ИЮЛЯ 1985 г.
Издается с июля 1966 г.
Цена 3 коп.

ОРГАН ТАШКЕНТСКОГО ГОРКОМА КОМПАРТИИ УЗБЕКИСТАНА И ТАШГОРСОВЕТА

ПРАЗДНИК ЮНОСТИ, МИРА, ДРУЖБЫ

ТОРЖЕСТВЕННОЕ ОТКРЫТИЕ XII ВСЕМИРНОГО ФЕСТИВАЛЯ МОЛОДЕЖИ И СТУДЕНТОВ В МОСКВЕ

Песни мира и дружбы звенят над Москвой — праздничной, помолодевшей, словно нет у нее за плечами многовековой истории. Сегодня она — столица юности планеты. Ее полпреды — представители молодежи всех континентов — собрались в Москве, чтобы продемонстрировать свою волю к миру, единству, укреплению антиимпериалистической солидарности.

Сорок лет назад, когда в Европе еще дымились руины — трагическая память о ней сверстницы с острова Свободы, где проходила предыдущая встреча юных, эстафету Всемирного молодежного форума, его живой символ — голубя. Крошечной мирной ракетой взмывает он ввысь, а за ним — стая белоснежных птиц. И тысячи добрых глаз провожают это трепещущее облако, тающее в небе.

Всю 80-метровую ширь проспекта заполонила яркая, многоликая, многоязыкая колонна. С музыкой, песнями шагает юность планеты ми участниками этого праздника.

В центральной ложе стадиона — товарищи **М. С. Горбачев, Г. А. Алиев, В. И. Воротников, В. В. Гришин, А. А. Громыко, Е. К. Лигачев, Н. И. Рыжков, М. С. Соломенцев, Н. А. Тихонов, В. М. Чебриков, Э. А. Шеварднадзе, П. Н. Демичев, В. В. Кузнецов, Б. Н. Пономарев, С. Л. Соколов, Б. Н. Ельцин, Л. Н. Зайков, В. П. Никонов, К. В. Русаков.** Собравшиеся встречают их

молодежи планеты, собравшись в Гаване, столице первого социалистического государства в Западном полушарии, сказали веское слово в защиту мира, подтвердили свою непреклонную волю бороться за социальный прогресс и демократию, противостоять происках империалистической реакции. Эта же цель привела сегодня в Москву представителей молодого поколения, ощущающих личную ответственность за судьбу голубой планеты Земля, над которой нависла угроза термоядерной катастрофы.

Свыше 20 тысяч делегатов более чем из 150 стран мира собрал московский форум. Для юности планеты фестиваль — лучшая возможность ближе узнать и понять друг друга, обсудить самые жгучие проблемы современности, в дружеских дискуссиях выработать общую платформу действий прогрессивного молодежного движения.

По традиции марш-парад завершила страна-хозяйка фестиваля. Две тысячи юношей и девушек входят в делегацию Страны Советов на нынешнем форуме. Самоотверженным трудом, активной общественной работой завоевали они право представлять на фестивале советскую молодежь. Каждый третий член делегации носит гордое звание рабочего и колхозника. В одном ряду с ними — представители студенчества, научной и творческой интеллигенции. А вот еще примечательная статистика: 469 делегатов награждены орденами и медалями, 150 отмечены премией Ленинского комсомола, свыше семисот являются народными депутатами.

Два члена советской делегации не прибыли на торжественное открытие форума, но по уважительной причине: Владимир Джанибеков и Виктор Савиных, включенные в состав фестивальной «сборной» СССР, несут вахту на борту орбитального комплекса «Салют». С космической орбиты они шлют сердечный привет XII Всемирному, желают ему успешной работы.

Серебряная песнь фанфар оповещает: «Слушайте все!»

Выступает председатель Советского подготовительного комитета XII Всемирного фестиваля молодежи и студентов В. М. Мишин.

Ленинский комсомол, молодежь страны Октября, сказал он, рады приветствовать на московской земле делегатов и гостей фестиваля, благородные цели которого точно и емко выражает его призывный лозунг «За антиимпериалистическую солидарность, мир и дружбу!» Уверен, что московский фестиваль поможет юношеству разных стран, несмотря на различия политических взглядов и убеждений, еще дружнее и решительнее выступать против империализма, милитаризма и реакции.

Фестиваль проводится в год 40-летия окончания второй мировой войны. Для советского народа, вынесшего на своих плечах основную тяжесть борьбы с фашистской чумой, война эта была Великой Отечественной.

[Окончание на 3-й стр.]

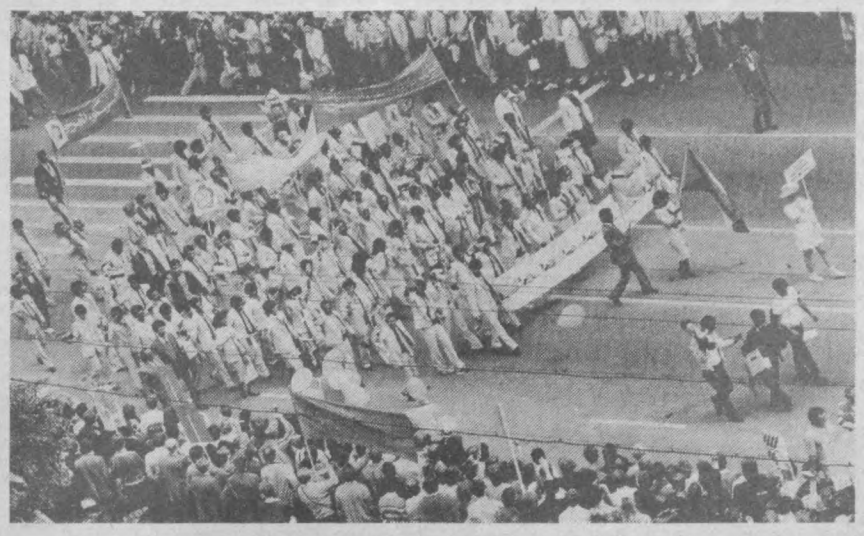





Москва, 27 июля 1985 года. Торжественное шествие делегатов XII Всемирного фестиваля молодежи и студентов.

Выступление товарища М. С. ГОРБАЧЕВА

Дорогие друзья, уважаемые гости!

От имени народа нашей страны приветствую вас в столице Союза Советских Социалистических Республик — Москве. Поздравляю вас с открытием XII Всемирного фестиваля молодежи и студентов.

Такие фестивали — всегда большой праздник, большое международное событие. Праздник потому, что встречаются молодые представители всех континентов, люди различных мировоззрений, национальных традиций. Встречаются для того, чтобы поделиться всем лучшим, что есть в духовной сокровищнице каждого народа, и тем самым открывают кратчайший путь к взаимопониманию и дружбе. Советские люди искренне рады этой встрече, и их сердца открыты для вас.

Но, разумеется, фестивали — это не только праздник. Проблемы жизни затрагивают и волнуют молодежь не менее остро, чем старшие поколения. Со всем жаром юности она встает на бой за социальную справедливость и подлинную свободу, за то, чтобы блага земли, блага цивилизации были доступны всем, чтобы исчезли из жизни человека и человечества насилие и расизм, неравноправие и угнетение, милитаризм и агрессия.

Мир завтра, мир грядущего века — это ведь ваш мир, дорогие друзья. И то, каким он будет, во многом определяется вашими сегодняшними помыслами и делами.

Здесь, на родине великого Ленина, вы можете непосредственно ощутить, сколь глубоко предана наша молодежь благородным идеалам гуманизма, мира и социализма.

Думаю, все мы согласимся в том, что нет ныне у человечества более важной и насущной задачи, чем сберечь и укрепить мир. К этому нас обязывают и забота о будущем, и память о прошлом.

Ваш форум проходит в год 40-летия разгрома гитлеровского фашизма и японского милитаризма, окончания второй мировой войны — самой кровопролитной и жестокой войны. После нее осталось столько страданий и горя, что они сказываются на жизни вот уже нескольких поколений, настоятельно требуют от нас не допустить повторения такой беды.

Не забудут народы и то, что 40 лет назад мир содрогнулся от первого атомного взрыва. Эхо этого взрыва взывает к совести и разуму каждого честного человека. И каждый должен спросить себя: что сделал он для того, чтобы ядерное оружие никогда не было больше пущено в ход — ни на Земле, ни в космосе, чтобы оно вообще было устранено полностью и навсегда. Спросить и сделать то, что он может для нашего общего дома — планеты Земля.

К сожалению, и вы это знаете, еще продолжают активно действовать реакционные силы, которым войны и гонка вооружений приносят огромные прибыли. Эти силы хотели бы повернуть ход истории вспять, сохранить свою власть и привилегии, диктовать свою волю народам.

Что касается Советского Союза, то хочу еще раз со всей определенностью сказать, что мир без войн и оружия, мир добрососедства и честного сотрудничества, мир дружбы между народами — идеал социализма, цель нашей политики.

Мы ставим перед собой задачу покончить с гонкой вооружений, не на словах, а на деле выступаем за самое радикальное решение проблемы ядерного оружия — его полное запрещение и уничтожение.

Мы за то, чтобы силы, энергия людей, гений человечества направлялись не на создание все новых и новых средств разрушения, а на ликвидацию голода, нищеты, болезней, на цели процветания и мирного развития. Мы против политики угроз и насилия, попрания прав человека, и прежде всего таких священных, как право на жизнь, право на труд, против того, чтобы освободившиеся и развивающиеся страны превращали в источник обогащения монополий, использовали их под военные базы и плацдармы агрессии. Мы говорим открыто и ясно: Советский Союз на стороне тех, кто борется за свободу, национальную независимость и социальную справедливость.

Дорогие друзья! Советские люди заняты мирным, созидательным трудом. Мы многого добились, много построили. Но сделать предстоит еще больше. Советской молодежи есть где приложить свои руки, свои знания. Мы высоко ценим ее вклад в дела советского народа сегодня. И твердо уверены, что наша молодежь будет и впредь с честью оправдывать высокое предназначение — продолжать строительство нового общества.

Вы, участники фестиваля, юноши и девушки, олицетворяете весну человечества, прогресс и надежды своих народов.

Так будем же настойчиво бороться за настоящее и будущее человечества без войн, насилия и угнетения!

Пусть XII Всемирный фестиваль молодежи и студентов станет убедительной демонстрацией солидарности, приверженности миру и дружбе между народами!

Желаю вам успехов и счастья!

только что отгремевшей войне — посланцы юности всей земли решили основать Всемирную федерацию демократической молодежи и регулярно проводить международные встречи под названием, которое вскоре стало крылатым: фестиваль. На весь мир прозвучал тогда голос поколения, вступающего в жизнь под небом, с которого так долго сеялась смерть:

«Мы собрались, чтобы заявить о единстве всей молодежи, чтобы почтить память павших товарищей и поклясться, что умелые руки, острый ум и энтузиазм молодежи никогда больше не будут тратиться на войну».

Присягой на верность этим благородным идеалам стало торжественное открытие XII Всемирного фестиваля молодежи и студентов, состоявшееся в Москве 27 июля.

Самые яркие тона солнечного спектра вобрали в себя многоцветье знамен, карнавальная пестрота национальных костюмов, транспаранты с фестивальной символикой. Пролог фестивального праздника развернулся на проспекте, названном в честь юности Страны Советов Комсомольским. Десятки тысяч людей с цветами, флажками, эмблемами молодежного форума образовали живой коридор вдоль трассы, ведущей к Лужникам — эпицентру грандиозного праздника молодости, дружбы, доброй воли.

Звучит популярная кубинская мелодия, и хозяйка нынешнего фестиваля — наша Катюша принимает от своей Земля. Шагает по прекрасному городу, олицетворяющему мир, счастье, надежду. А навстречу ей льется песня о России, широкая и раздольная, как она сама: русский народный хор приготовил для гостей музыкальный сувенир. Здесь же, на асфальтовой «сцене», закружился хоровод, вовлекая в свою орбиту новых друзей. Налету схватывая неведомые им ритмы, азартно пляшут посланцы Африки, Азии, Америки...

Словно символизируя всю бескрайнюю советскую землю, преподносят участникам фестиваля свои лучшие мелодии посланцы многонационального искусства нашей страны.

Путь до Лужников недолог: всего три километра — последние из многих сотен и тысяч, которые преодолели гости, чтобы прибыть в фестивальную Москву. Но на эти заключительные три тысячи метров ушло два с половиной часа. Первые часы праздника в хронике фестиваля.

Под звуки торжественного марша праздничная колонна вступает на Центральный стадион имени В. И. Ленина. Вот так же 28 лет назад пришли сюда участники VI Всемирного фестиваля молодежи и студентов, чтобы во весь голос заявить о своей решимости бороться за мир и социальную справедливость.

Красив и торжествен праздничный наряд Лужников. До отказа заполнены трибуны. Более ста тысяч зрителей стали непосредственными, продолжительными аплодисментами.

Присутствуют Генеральный секретарь ЦК Компартии Вьетнама Ле Зуан, другие зарубежные государственные и политические деятели.

17.00. Плывут над Лужниками позывные Москвы: «Широка страна моя родная...» И сразу же в гулкую тишину стадиона врывается перезвон Кремлевских курантов. С первыми ударами приходит в движение художественный фон на восточной трибуне — одно из главных действующих лиц праздника открытия. Собственно, их, «действующих лиц», на этом живом полотне — 9 тысяч. Искусно манипулируя цветными предметами, они иллюстрируют события, происходящие на стадионе. Сейчас на экране вспыхнула рубиновая кремлевская звезда, от которой пульсирующими волнами света «разбегаются» разноцветные лучи.

Будто в калейдоскопе, меняются узоры на спортивной арене. Несколько перестроений, и на поле возникает огромная цифра «XII», вобравшая все краски фестивальной палитры. Красный, желтый, голубой, зеленый, фиолетовый — цвета нашей земли, цвета фестивальной ромашки, лепестки которой вдруг раскрылись на поле.

Трибуны рукоплещут — начинается марш-парад делегаций XII Всемирного фестиваля молодежи и студентов. Его открывает делегация Кубы — страны XI Всемирного. В июле 1978-го посланцы демократической

ОЧАГАМ КУЛЬТУРЫ И СПОРТА — ПАРТИЙНУЮ ЗАБОТУ

27 июля в Ташкенте состоялось собрание республиканского партийного актива. В нем приняли участие секретари обкомов, горкомов и райкомов партии, председатели исполкомов областных, городских, районных Советов народных депутатов, руководители министерств и ведомств, советские и профсоюзные работники, представители печати, радио и телевидения.

С докладом «О задачах партийных, советских, общественных организаций, министерств, ведомств по выполнению постановления ЦК КПСС «О мерах по улучшению использования клубных учреждений и спортивных сооружений» выступил первый секретарь ЦК Компартии Узбекистана И. Б. Усманходжаев.

В обсуждении доклада участвовали секретарь Каракалпакского обкома партии М. К. Аралбаев, председатель Андижанского облисполкома Д. Х. Хасанов, секретарь Ташкентского горкома партии А. В. Гончарова, директор школы имени С. Мурадова Шахрисабзского района Кашкадарьинской области У. Хушвактова, первый секретарь Касансайского райкома партии Наманганской области С. Каримов, заведующий сектором ЦК КПСС В. Н. Костецкий, директор Дворца культуры «Фархад» города Навои Л. П. Казаченко, председатель Спорткомитета Узбекской ССР М. И. Ибрагимов, министр культуры Узбекской ССР З. Р. Рахимбабаева, первый секретарь правления Союза писателей Узбекистана У. Р. Умарбеков, директор спорткомплекса «Нефтяник» города Ферганы В. В. Белоногов.

В собрании партийного актива приняли участие члены и кандидаты в члены Бюро ЦК Компартии Узбекистана Р. Х. Абдуллаева, Е. А. Айтмуратов, Г. Х. Кадыров, В. К. Михайлов, А. У. Салимов, Х. А. Шагазатов, Т. А. Алимов, У. У. Умаров, В. А. Хайдуров.

О ЗАДАЧАХ ПАРТИЙНЫХ, СОВЕТСКИХ, ОБЩЕСТВЕННЫХ ОРГАНИЗАЦИЙ, МИНИСТЕРСТВ, ВЕДОМСТВ ПО ВЫПОЛНЕНИЮ ПОСТАНОВЛЕНИЯ ЦК КПСС «О МЕРАХ ПО УЛУЧШЕНИЮ ИСПОЛЬЗОВАНИЯ КЛУБНЫХ УЧРЕЖДЕНИЙ И СПОРТИВНЫХ СООРУЖЕНИЙ»

Доклад товарища И. Б. УСМАНХОДЖАЕВА

Товарищи!

Вся многогранная созидательная жизнь нашего народа проникнута стремлением достойно встретить XXVII съезд КПСС. В борьбе за осуществление планов партии находит яркое отражение замечательная черта советского строя — глубокая коммунистическая сознательность трудящихся. Они единодушно поддерживают ленинский политический курс партии, ее новаторский подход к решению назревших социально-экономических проблем.

Стоящие перед народом задачи ускорения развития страны с предельной ясностью и четкостью определены в решениях апрельского и июльского (1985 г.) Пленумов ЦК КПСС. «Речь идет, — подчеркнул Генеральный секретарь ЦК партии М. С. Горбачев, — о новом качестве роста, переходе на интенсивные рельсы развития, быстром продвижении вперед на стратегически важных направлениях, структурной перестройке экономики, использовании эффективных форм управления, организации и стимулировании труда, более полном решении социальных проблем».

Переход на интенсивный путь развития имеет отношение не только к производству, но и образованию, науке, культуре, быту людей. В современных условиях значительно возрастает важность человеческого фактора. Как никогда раньше, повышение эффективности производства зависит от личных качеств работника, его профессиональной квалификации, сознания и поведения. Ускорение социально-экономического развития — это в конечном счете вопрос о расширении возможностей для развития личности, инициативы каждого труженика как хозяина производства и гражданина. Чем сложнее, масштабнее встают перед нами задачи, тем в большей мере должна возрастать роль живого творчества народных масс, их трудовая и политическая активность, идейная убежденность.

Партия уделяет большое внимание совершенствованию социалистического образа жизни, улучшению труда и быта, удовлетворению растущих духовных запросов людей. Неуклонное расширение участия трудящихся в управлении, гарантированное право на труд и его вознаграждение, уважение к достоинству и правам личности, широкий доступ к богатствам культуры — все это непреходящие ценности, яркие грани нашего образа

[Продолжение на 2-й стр.]

Встреча М. С. Горбачева с А. Куньялом

27 июля состоялась встреча Генерального секретаря ЦК КПСС М. С. Горбачева с Генеральным секретарем Португальской компартии Алваро Куньялом, находящимся в Советском Союзе по приглашению ЦК КПСС.

В ходе беседы, проходившей в обстановке братской дружбы и солидарности, характерных для отношений между КПСС и ПКП, состоялся обмен информацией о деятельности обеих партий, а также по некоторым международным вопросам.

М. С. Горбачев информировал А. Куньяла о мерах КПСС по ускорению экономического и социального развития советского общества, о подготовке к XXVII съезду партии. Была изложена широкая программа мероприятий, проводимых партией и Советским государством в последнее время по всестороннему совершенствованию развитого социализма в СССР, по ускорению социально-экономического развития страны, по расширению связей со странами социализма.

При обсуждении международных вопросов говорилось о конкретных шагах Советского Союза, стран социалистического содружества, направленных на сохранение и упрочение мира, на прекращение гонки вооружений, на достижение взаимоприемлемых и конструктивных соглашений на советско-американских и других переговорах по этим вопросам.

Генеральный секретарь Португальской компартии рассказал об огромном интересе, который вызывают в Португалии меры, принимаемые КПСС в области внутренней политики. Он подчеркнул, что реализация этих мер еще больше увеличит притягательную силу идей социализма.

А. Куньял высоко оценил инициативную внешнюю политику КПСС, реалистические предложения Советского Союза, направленные на обуздание гонки вооружений, создание благоприятных условий для оздоровления всей международной обстановки.

Он информировал о политической и социально-экономической обстановке в Португалии, о настойчивой борьбе португальских коммунистов в защиту завоеваний апрельской революции 1974 года и демократического строя, за развитие страны по пути свободы, демократии, мира и социально-экономического прогресса. Добиваясь достижения целей, поставленных X съездом партии, ПКП укрепляет свои ряды и связи с широкими трудящимися массами.

От имени ЦК КПСС М. С. Горбачев выразил братскую солидарность с ПКП и пожелал успехов португальским коммунистам в их борьбе за интересы своего народа и родины.

М. С. Горбачев и А. Куньял выразили единое мнение КПСС и ПКП о том, что сохраняющаяся в мире напряженность вызывается опасными действиями империалистических кругов США и НАТО, раскручиваемой ими гонкой вооружений, в первую очередь — ядерных, планами американской администрации милитаризировать космос.

В этой связи было подчеркнуто, что сегодня как никогда важно развивать активность и взаимодействие всех миролюбивых сил для противодействия силам милитаризма и насилия, для защиты мира и безопасности народов.

В ходе беседы была подтверждена готовность КПСС и ПКП содействовать развитию добрых отношений между СССР и Португалией на равноправной и взаимовыгодной основе.

Обмен мнениями подтвердил единство взглядов КПСС и ПКП по всем обсуждавшимся вопросам. Было выражено обоюдное стремление, руководствуясь испытанными принципами марксизма-ленинизма и пролетарского интернационализма, и впредь крепить дружбу и сотрудничество обеих партий в интересах народов Советского Союза и Португалии, в интересах дела мира, демократии и социализма.

(ТАСС).

ОЧАГАМ КУЛЬТУРЫ И СПОРТА — ПАРТИЙНУЮ ЗАБОТУ

Доклад товарища И. Б. УСМАНХОДЖАЕВА

(Продолжение. Начало на 1-й стр.)

жизни. В них — важнейший источник политической стабильности, социального оптимизма, уверенности в будущем.

Особое место в активизации человеческого фактора принадлежит идеологической работе. Динамизм социальных процессов, масштабность поставленных задач требуют мобилизации всех творческих сил, плановости и системы в воспитательной работе, усиления ее связи с практикой, повышения ее качества и отдачи.

Вести идеологическую деятельность в соответствии с требованиями нового этапа развития общества, с возросшим образовательным и культурным уровнем, запросами трудящихся, с учетом резкого обострения идейного противоборства на международной арене — так ставит Центральный Комитет партии задачу повышения эффективности воспитательной работы в современных условиях.

Новым проявлением заботы КПСС об обеспечении гармоничного развития личности, о развитии способностей и дарований трудящихся является постановление ЦК партии «О мерах по улучшению использования клубных учреждений и спортивных сооружений». Это документ огромной важности, знаменует принципиально новую ступень в дальнейшем развитии культурно-просветительной и физкультурно-оздоровительной работы в стране. Он вооружает партийные организации всесторонне обоснованной программой действий на длительное время.

Особую актуальность имеет постановление ЦК КПСС для Узбекистана, где значительная часть нашего населения — люди в возрасте до 30 лет.

Борьбу за ускорение социально-экономического развития, совершенствование всех сторон жизни общества партия все теснее связывает с всемерным повышением общественного сознания, усилением идейно-политической и нравственной закалки людей. Руководствуясь этими установками, ЦК Компартии Узбекистана повышает требовательность к партийным комитетам за состояние идеологической работы. В деятельности партийных организаций, государственных, советских и хозяйственных органов все прочнее утверждается реалистический, творческий подход к делу, непримиримость к недостаткам.

Всеобщее одобрение трудящихся получили решения XVI пленума ЦК Компартии Узбекистана, бескомпромиссная решительная борьба с негативными явлениями, принципиальный курс на повсеместное утверждение порядка, организованности, дисциплины.

В республике осуществляются кардинальные меры по укреплению всех участков преданными партии, честными людьми. Последовательно ведется борьба с антиобщественными проявлениями, особенно с должностными преступлениями.

ЦК Компартии Узбекистана осуществил ряд серьезных мер по усилению политико-воспитательной работы, провел кадровые изменения на многих идеологических участках.

В пропаганде и реализации решений XVI пленума ЦК Компартии Узбекистана, в переориентации общественного сознания повышается роль средств массовой информации и пропаганды. Разработана и одобрена Бюро ЦК Компартии Узбекистана система информации работников печати, телевидения и радиовещания республики, определены сроки и формы проведения республиканских, областных и районных пресс-конференций.

В целях улучшения воспитания масс, особенно молодежи, при ЦК Компартии Узбекистана образован Республиканский совет по совершенствованию советского образа жизни на базе пропаганды, внедрения и развития прогрессивных традиций, обрядов и ритуалов. Такие же советы создаются при всех обкомах, горкомах, райкомах партии, в первичных партийных организациях, в министерствах и ведомствах. В основу их деятельности будет положен курс партии на дальнейшее повышение трудовой и политической активности масс, укрепление дисциплины, утверждение в жизни каждого человека норм и принципов строителя коммунизма.

Словом, требование партии — настрой на дела, а не на громкие слова — прочно входит в жизнь и работу партийных организаций республики. И это благотворно влияет на улучшение показателей в развитии производства, мобилизует трудовые коллективы на повышение напряженности в работе, более полное использование имеющихся резервов. Об этом свидетельствуют итоги развития народного хозяйства Узбекистана в первом полугодии этого года.

Предприятия промышленности досрочно, 27 июня, выполнили план шести месяцев. Сверх установленного задания реализовано продукции на 48 миллионов рублей. Отрадно и то, что впервые с начала года наша индустрия перекрыла предусмотренный годовым планом темп роста объема производства — он увеличился на 7,4 процента по сравнению с прошлым годом.

Темпы роста производительности труда возросли до 4,8 процента при задании на год 3,4 процента. За счет этого фактора прирост промышленного производства составил 68 процентов.

Значительно лучше стали работать строители. Завершено сооружение и получена продукция на Новококандском химическом и Ташкентском рисовом заводах, в филиале Бухарского текстильного комбината в Хазараспе. Всего введено в действие основных фондов на 1,4 миллиарда рублей, а жилья — 1,3 миллиона квадратных метров.

Положительные изменения происходят и в агропромышленном комплексе. Полностью оправдал себя переход на оплату труда хлопкоробов не только по количеству сданного сырца, но и по выработке и качеству конечной продукции. Из урожая прошлого года волокна будет получено более чем на 100 тысяч тонн больше, чем в предыдущем сезоне.

Перевыполнили социалистические обязательства шелководы. Они сдали 32 тысячи тонн, а с начала пятилетки дополнительно заготовили более 15 тысяч тонн коконов.

На уровне плановых заданий идет закупка кенафа, овощей, фруктов и ягод.

Как положительное нужно отметить и то, что по сравнению с соответствующим периодом прошлого года прибыль в народном хозяйстве возросла на 18 процентов, или на 140 миллионов рублей.

Развитие экономики, более полное использование ее возможностей создают условия для дальнейшего подъема материального и культурного уровня трудящихся. Улучшается организация их труда и быта, сближаются условия жизни в городе и деревне.

Многое делается для организации досуга, культурного роста, физической закалки людей. Сегодня в республике имеются более 4 тысяч клубов, домов и дворцов культуры, 90 парков, 180 стадионов, более 5 тысяч спортивных залов и стрелковых тиров, около 200 плавательных бассейнов, 30 тысяч спортивных площадок.

Хорошей базой для культурно-массовой и спортивной работы располагают многие промышленные предприятия, колхозы, совхозы, учебные заведения. И там, где к развитию культуры и спорта относятся с ответственностью, клубные учреждения и спортивные сооружения на деле становятся центрами массового отдыха и культурного досуга трудящихся.

Можно назвать немало предприятий и хозяйств, где вопрос о совершенствовании культурно - просветительной работы постоянно находится в поле зрения партийных организаций. Например, по их инициативе во дворцах и клубах культуры производственного объединения «Ташкентский тракторный завод», Кокандского суперфосфатного завода, Алмалыкского горно-металлургического комбината регулярно проводятся эстафеты труда, культуры и быта, встречи соревнующихся бригад, вечера-рапорты, циклы лекций и докладов. В содружестве с организациями научно-технического общества изобретателей и рационализаторов проходят дни науки и техники, конкурсы профессионального мастерства.

И очень важно, что деятельность культпросветучреждений все теснее увязывается с решением производственных задач трудовых коллективов. Например, в совхозе «Сайай» культура становится фактором развития способностей людей, формирования здорового нравственного климата в коллективе. Это в немалой степени способствует тому, что растет результативность труда, хозяйство стабильно выполняет планы, крепнет его экономика. Совхоз ежегодно производит более 20 тысяч тонн хлопка, 430 тонн мяса, 2.700 тонн молока, 3 тысячи тонн зерна, а также много другой продукции полей и ферм.

А таких хозяйств у нас немало.

В республике расширяются возможности людей для физического развития и тем самым для повышения их трудовой и общественной активности. Полнокровной и интересной жизнью живет спортивный клуб «Сплав» Чирчикского комбината тугоплавких и жаропрочных металлов. На его спортивных сооружениях, в состав которых входят стадион с легкоатлетическими дорожками, бассейн с подогревом воды, теннисные корты, спортивный зал для занятий тяжелой атлетикой, игровыми видами, боксом, волейбольными, баскетбольными, городошными площадками, всегда многолюдно. Большой популярностью пользуются соревнования за право называться «самым спортивным цехом», под девизами «Всей семьей — на старт», «Всей бригадой — на стадион».

На комбинате осуществляется комплексная программа «Здоровье». Она предусматривает внедрение различных форм оздоровительной и физкультурно-массовой работы, диагностики и лечения. В цехах проводится производственная гимнастика, созданы лечебно-оздоровительные отделения, имеются спортивные тренажеры, сауны. Все это позволяет рабочим и служащим в свободное время получать необходимую физическую зарядку. В результате из года в год снижается заболеваемость, сократилась текучесть кадров, крепнет дисциплина труда, что в конечном счете положительно сказывается на производственных показателях.

Во многих городах и районах у нас созданы прекрасные очаги культуры, современные спортивные сооружения, на которых с успехом можно проводить соревнования любого ранга, массовые праздники, концерты и фестивали. Ежедневно в них могут заниматься художественным творчеством и различными видами спорта 6 миллионов человек — треть населения республики.

Однако мы еще неудовлетворительно используем имеющуюся материальную базу культуры и спорта в коммунистическом воспитании, организации досуга, развитии творческих способностей и физической закалки. Работа в этой сфере партийных, советских органов, профсоюзных, комсомольских, спортивных организаций, руководителей министерств, ведомств и учреждений требует критической оценки и перестройки.

Все это вызвано главным образом тем, что уровень работы учреждений культуры и спорта еще серьезно отстает от быстрого роста духовных потребностей трудящихся. Работники органов культуры, спортивных комитетов и обществ, профсоюзных, комсомольских организаций, как правило, не изучают систематически культурных запросов людей, не организуют целенаправленную работу по их реализации. Многие учреждения культуры и спорта в основном проводят зрелищные мероприятия, редко используют такие формы работы, как смотры творческих коллективов, исполнительского мастерства, выставки, фестивали, диспуты и т. д. Плохо осуществляется контроль за загруженностью культурно-просветительных и спортивных сооружений.

Пока не нашли своего места в этом важном деле творческие союзы, добровольные спортивные общества, ДОСААФ.

О какой серьезной идейно-воспитательной работе может идти речь, если, скажем, в Самаркандской области (секретарь обкома тов. Х. Нормуратов, зам. председателя облисполкома тов. Н. Ибрагимов) зрительные залы в клубах и домах культуры заполняются в среднем на 30 процентов.

Трудно понять, с учетом чьих интересов определен режим работы клубов и домов культуры Андижанского, Московского, Балыкчинского, Кургантепинского, Ходжаабадского районов Андижанской области (секретарь обкома тов. М. Мухитдинов, зам. председателя облисполкома тов. М. Тожихалилова), которые работают с девяти до восемнадцати часов с выходными днями в субботу и воскресенье, более того, и в часы работы они нередко на замке. Наверное, это устраивает работников данных учреждений, но не трудящихся.

В запущенном состоянии и, естественно, пустуют многие спортивные сооружения. В целом по республике коэффициент их использования составляет 25—30 процентов, а стадионов имени Ленинского комсомола и «Спартак» г. Намангана (секретарь обкома партии тов. Ахмедова Х. М.), стадионов г. Гулистана (секретарь обкома партии тов. Давлятова С.), ряда спортивных баз Хорезмской (секретарь обкома партии тов. Худайбергенова Р.), Джизакской (секретарь обкома партии тов. Зинченко Н. Ф.) и Сурхандарьинской областей (секретарь обкома партии тов. Менглиев Т.) — всего лишь 10—15 процентов.

Или возьмем, к примеру, спортивные базы города Ташкента. Многие из них являются центрами олимпийской подготовки не только сборных команд республики, но и страны, стали местом проведения крупных международных и всесоюзных турниров и чемпионатов. Вместе с тем немало спортсооружений пустуют, захламлены, особенно по месту жительства. Казалось бы, сейчас, в летнее время, центрами отдыха для детей и подростков, жителей микрорайонов должны стать бассейны. К сожалению, добрая половина из них не работает, а ряд бассейнов в Кировском, Фрунзенском, Чиланзарском, Акмал-Икрамовском районах превращены в свалки мусора. Разве можно мириться Ташкентскому горкому партии (секретарь горкома тов. А. Гончарова) и горисполкому (зам. председателя горисполкома тов. В. Алавутдинова) с таким положением?

Нам надо повести решительную борьбу с узковедомственным подходом в использовании спортивных сооружений. Отличной базой располагает в Ташкенте Узбекский совет спортивного общества «Динамо». Это и стадион, и ряд спортивных залов, и теннисный стадион, и стрелковый тир. Однако большую часть дневного времени они пустуют из-за нежелания руководства общества проводить массовую физкультурно - оздоровительную работу с представителями трудовых и учебных коллективов, с многочисленными группами населения, проживающими рядом.

Пора, наконец, всем нашим руководителям министерств, ведомств, предприятий и учреждений, профсоюзных организаций, спортивных обществ твердо уяснить, что каждое спортивное сооружение построено на народные деньги и должно служить народу. Партийным и советским органам необходимо обеспечить максимальную загрузку всех спортивных сооружений, следить за тем, чтобы они предоставлялись в бесплатное пользование для учащихся школ, профтехучилищ, а для вузов — за половину установленной арендной платы.

Вызывает серьезную тревогу сокращение во многих областях числа участников художественной самодеятельности. Что касается развития технического творчества, то эта работа организована лишь в некоторых местах.

Наша первостепенная, важнейшая задача — осуществить коренную перестройку культурно-просветительной и физкультурно-массовой работы в свете требований постановления ЦК КПСС. При этом мы должны стремиться к тому, чтобы каждое учреждение культуры и спорта на деле стало опорным центром партийных организаций в идейно-воспитательной работе, утверждении социалистического образа жизни.

Всю нашу деятельность по организации досуга следует подчинить конкретному человеку, учитывать его возросшие интересы. Выбор форм этой работы должен быть творческим, без шаблона, с учетом запросов и пожеланий различных категорий и возрастов населения.

Наши дворцы, клубы имеют возможность расширить сеть и активизировать работу народных университетов, любительских объединений, кино- и фотостудий, самодеятельных театров и т. д. Политические диспуты, встречи с творческими работниками, лекции, народные гуляния, театрализованные представления должны прочно войти в деятельность каждого учреждения культуры.

Богатые по содержанию, яркие, разнообразные мероприятия призваны содействовать повышению трудовой и общественной активности людей в решении задач социально-экономического развития. В этих целях следует укреплять связь культурно-просветительной работы с жизнью республики, области, города, района, трудового коллектива. Культпросветработники должны хорошо знать заботы тружеников предприятий, колхозов, совхозов, их успехи, недостатки, нерешенные проблемы, учитывать это в своей работы.

Особое внимание нужно уделять разъяснению вопросов технического прогресса, реконструкции производства, путей повышения качества продукции, усиления режима экономии, совершенствования планирования, управления, всего хозяйственного механизма. Предстоит значительно улучшить распространение научно-технической информации, пропаганду передового опыта.

Требуется постоянно совершенствовать деятельность учреждений культуры по нравственному воспитанию трудящихся, формированию общественного мнения, направленного против пережитков прошлого, таких нарушений норм социалистического общежития, как пьянство, хулиганство, сквернословие.

Мы должны открыть при каждом клубе, Дворце культуры лектории и народные университеты здоровья, быта, нравственного воспитания, правовых знаний и предусмотреть их филиалы в общежитиях, красных уголках предприятий.

Как известно, сейчас резко усилена борьба с пьянством и алкоголизмом. Осуществление мер, предусмотренных ЦК КПСС, уже дает первые результаты. Только в июне продажа алкогольных напитков у нас уменьшилась по сравнению с июнем прошлого года на 65 миллионов рублей, или почти на 56 процентов.

Борьбе с пьянством надо придать массовый, наступательный характер. И здесь надо использовать все средства культурно-просветительной и физкультурно-оздоровительной работы, организовать на эту тему лекции и беседы, встречи с медицинскими работниками, юристами, создавать клубы трезвенников, проводить праздники и обряды без употребления спиртных напитков.

Важное направление работы очагов культуры — преодоление религиозных пережитков.

Учреждения культуры призваны систематически вести атеистическую пропаганду, всемерно усиливать работу среди верующих, формировать атеистическую убежденность у всего населения, особенно у подрастающего поколения.

Особое место в работе культпросветучрежд е н и й должны занять вопросы интернационального воспитания. Ленинская дружба народов является законом межнациональных отношений, движущей силой развития нашего общества.

Важнейшим, исключительно действенным фактором интернационального воспитания является изучение русского языка, ставшего могучим средством приобщения к жизни, культуре не только русского, но и всех других народов страны. Овладение русским языком способствует расцвету и сближению наций.

В республике накоплен богатый опыт интернационального и военно-патриотического воспитания населения. Особенно много сделано в период подготовки к празднованию 40-летия Победы советского народа над фашизмом. Имеющийся опыт следует широко использовать и в дальнейшем, особенно в работе с молодежью, подростками. А в этой работе у нас еще немало формализма и кампанейщины.

В интернациональном, патриотическом воспитании молодежи основным стержнем должны быть пропаганда общесоветских традиций, формирование гордого чувства принадлежности к советскому народу и готовности к защите завоеваний социализма. Необходимо, чтобы ЦК ДОСААФ Узбекистана (тов. Ходжибаев А. М.) совместно с Министерством культуры (тов. Рахимбабаева З. Р.), Узсовпрофом (тов. Махмудова Н. М.), ЦК комсомола (тов. Алламурадов Б. А.), Спорткомитетом (тов. Ибрагимов М. И.), Министерством просвещения (тов. Аббасова О. С.), республиканским военкоматом (тов. Муминов У. Р.), штабом Туркестанского военного округа разработали мероприятия по улучшению военно-патриотического воспитания молодежи. В самое ближайшее время следует организовать в городах и районах клубы юных летчиков, парашютистов, десантников, пограничников, моряков, оборонно-спортивные лагеря.

Наша партия постоянно заботится об эстетическом воспитании трудящихся. И, конечно, важнейшее место в этом деле должны занять учреждения культуры и спорта.

Нравственному и эстетическому воспитанию в значительной мере способствуют организация витрин, стендов, досок почета, хорошо продуманное художественно-политическое оформление. К сожалению, и в этом деле у нас масса недостатков. Наглядная агитация в клубах, парках, библиотеках, на стадионах Андижанской, Джизакской, Кашкадарьинской, Сырдарьинской областей, КК АССР запущена, захламлена устаревшими фотографиями и плакатами.

Под особым контролем партийных органов, Министерства культуры, Узсовпрофа, ЦК ЛКСМ Узбекистана должна находиться идейно-художественная сторона репертуара культпросветучреждений, вокально-инструментальных ансамблей. Как показала проверка, в их репертуаре зачастую преобладает зарубежная низкопробная музыка.

Партийным, профсоюзным, комсомольским комитетам, органам культуры следует внимательно изучить деятельность эстрадных коллективов и дискотек, в кратчайшие сроки навести здесь полный порядок.

Нужно улучшить работу и с самодеятельными авторами, создать для них консультативные пункты, объединить их в клубы самодеятельной песни и музыки при дворцах и домах культуры. Надо усилить контроль за содержанием работы любительских объединений по интересам, оказывать систематическую помощь ансамблям народных инструментов и вокально-инструментальным ансамблям в формировании их репертуара, дискотекам — в создании программ высокого идейно-художественного уровня.

Партийным комитетам, Госкинокомитету Узбекской ССР (тов. Тураеву А. А.) необходимо постоянно анализировать репертуарные планы, обеспечивать киноустановки дворцов и домов культуры, клубов лучшими произведениями советского кино.

За последнее время широкое развитие получили культурно-спортивные комплексы. Там, где они действуют, значительно повышается уровень организации свободного времени населения, многие проблемы культурного обслуживания трудящихся решаются совместно разными ведомствами, более эффективно используется материальная база культуры и спорта.

Для всех желающих широко открыты двери культурно-спортивного комплекса «Старт» Ташкентского авиационного производственного объединения им. В. П. Чкалова. Хорошо оснащенные спортивные сооружения, Дворец культуры, кинотеатр «Москва», книжный магазин, спортивные площадки подшефных школ в выходные дни заполняются авиастроителями и их семьями, жителями близлежащих микрорайонов. Здесь организуются спортивные праздники и спартакиады «здоровья», на стадионе выступают коллективы художественной самодеятельности, организована торговля книгами, демонстрируются тематические кинофильмы. Культурно-спортивный комплекс открыл населению новые возможности эффективного использования уже существующих культпросветучреждений и спортивных сооружений для интересного и полезного использования свободного времени, для гармоничного развития личности.

Как видите, польза от культурно-спортивных комплексов немалая. Поэтому непонятно, почему в ряде городов и районов медлят с их созданием. Партийным комитетам, Министерству культуры, Спорткомитету, Узсовпрофу, ЦК комсомола, министерствам и ведомствам надо завершить до 1987 года организацию во всех городах и районах культурно-спортивных комплексов. Совету Министров Узбекской ССР (тов. С. У. Султановой) следует взять под строгий контроль ход выполнения своего решения по данному вопросу, регулярно заслушивать отчеты исполкомов местных Советов.

Большими возможностями в организации разумного и полезного отдыха располагают парки культуры и отдыха. Любят в свободное время жители побывать в парке им. Тельмана в Ташкенте, центральных парках Андижана и Намангана. Однако у нас еще много неухоженных, запущенных парков. В одном из самых многолюдных мест столицы республики расположен парк им. Ленинского комсомола. Созданный руками комсомольцев и молодежи города, он многие годы был любимым местом отдыха ташкентцев. Сегодня же здесь тысячам посетителей предлагается лишь грязный пляж с одной душевой, катание на моторных лодках и детской железной дороге. Летний театр, спортивные площадки, актовый зал, помещения для технического творчества пустуют. Не в лучшем состоянии находится и парк культуры и отдыха имени Пушкина в Октябрьском районе города.

В организации активного досуга эффективнее должны использоваться загородные зоны отдыха предприятий. Они должны стать не только местом пребывания людей на природе, но и базами для занятий оздоровительным спортом, сдачей норм комплекса ГТО. Заслуживает всяческой поддержки устройство в таких местах спортивных площадок и сооружений, открытых плавательных бассейнов, прудов с пляжами. И, конечно же, места отдыха должны быть связаны удобным транспортным сообщением с жилыми кварталами. Эти места должны стать на деле нашими опорными центрами утверждения здорового образа жизни.

Важная роль в организации работы по месту жительства, особенно среди детей и подростков, создании простейших спортсооружений принадлежит местным Советам, Министерству жилищно-коммунального хозяйства республики и его органам на местах.

В 1981 году правительство республики в целях усиления контроля за строительством и использованием спортивных сооружений по месту жительства трудящихся образовало в Минжилкомхозе Узбекской ССР и Каракалпакской АССР, во всех областных управлениях и Ташгоркомхозе отделы по физкультурно-массовой и спортивно - оздоровительной работе.

К сожалению, коренных изменений в этой работе не произошло. Исполкомы, руководство Минжилкомхоза в лице тов. Илюхина А. М. и его первого заместителя тов. Каримова А. К., отвечающего за эти вопросы, продолжают работать по-старому, без творческого огня и инициативы, медленно ищут пути и методы решения стоящих проблем. В результате уменьшается сеть кружков, спортивных секций, растет число правонарушений среди детей и подростков.

Крайне неудовлетворительно Минжилкомхоз и Ташкентский горисполком контролируют работу своих подведомственных организаций по подбору, расстановке кадров педагогов-организаторов.

Сегодня мы вправе высказать замечания также в адрес Госстроя Узбекской ССР, который обязан осуществлять контроль за тем, чтобы жилые массивы сдавались вместе с культурными и спортивными сооружениями.

Сергелийский район, массив Юнусабад не имеют ни одного стадиона, бассейна, спортивных залов, Дома культуры, а ведь здесь проживают сотни тысяч людей. Несмотря на многочисленные жалобы граждан, комиссии исполкомов Советов народных депутатов продолжают принимать объекты без спортсооружений. Надо решительно положить конец такой практике.

Большие задачи предстоит решить Госплану, исполкомам местных Советов, Госстрою, Министерству культуры, Спорткомитету, Узсовпрофу, министерствам и ведомствам по строительству новых учреждений культуры и спортсооружений, реконструкции уже имеющихся объектов и их оснащению. Здесь есть над чем серьезно подумать. 121 клубное учреждение республики находится в аварийном состоянии, 478 требуют капитального ремонта, 80 процентов клубов размещены в приспособленных помещениях, а в Сырдарьинской, Бухарской, Самаркандской, Хорезмской областях их количество превышает 90 процентов.

Обкомам партии, облисполкомам, руководителям министерств и ведомств необходимо при разработке планов экономического и социального развития отраслей тщательно продумать вопросы как дальнейшего укрепления материальной базы культуры и спорта, так и ее более эффективного использования. Организацию и контроль за осуществлением всей этой большой и важной работы должны взять в свои руки Госплан республики, Узсовпроф, Министерство культуры, Спорткомитет Узбекской ССР, ЦК ЛКСМ Узбекистана.

Товарищи!

В любом деле успех его определяют люди. В республике трудятся свыше 20 тысяч культпросветработников, около 4 тысяч тренеров, инструкторов-методистов, работников спортивных обществ, 13 тысяч преподавателей физкультуры. Среди них немало квалифицированных, инициативных, добросовестных людей, вкладывающих все знания, труд, творчество в любимое дело.

Вместе с тем многие работники учреждений культуры и спорта не имеют достаточного профессионального образования, не обладают соответствующим, если можно так выразиться, «творческим багажом». Безразличие, инертность, неумение организовать работу среди масс и приводят к той пустоте, о которой выше мы говорили, и заполняется эта пустота во многих случаях дутыми цифрами в отчетах.

В Доме культуры Аккурганского района по отчетам число проведенных клубных мероприятий в 10 раз превышало истинную цифру. В погоне за количеством мероприятий руководители Дома культуры Балыкчинского района включили в документы выступления агитаторов и политинформаторов, лекторов общества «Знание», совещания о ходе ремонта техники в хозяйствах. В ряде отчетов коллективов физкультуры общеобразовательных школ, ПТУ, техникумов Кашкадарьинской области, колхозов и совхозов Каракалпакской АССР, райспорткомитетов Навоийской, Хорезмской областей во много раз было завышено число регулярно занимающихся на спортивных сооружениях. Увеличилось число приписок в данных об использовании спортивных объектов в добровольно-спортивных обществах «Пахтакор», «Буревестник», «Спартак».

И дело это отнюдь не безобидное. В зависимости от посещаемости, количества проводимых мероприятий, числа народных университетов, спортивных секций и групп, участников самодеятельности, посадочных мест определяется группа оплаты труда. В случае повышения показателей необоснованно растет и заработная плата работников.

Дальнейшее повышение эффективности работы учреждений культуры и спорта невозможно без совершенствования подбора, учебы и воспитания их работников.

В республике проводится определенная работа с кадрами в сфере культуры и спорта. За последнее время выросло число специалистов, толковых, инициативных людей. Однако лишь одна треть клубных и менее половины спортивных работников имеют специальное образование.

Воспитание кадров — сложный процесс. Здесь сказывается много факторов. И прежде всего это повседневный контроль. Он предполагает товарищескую помощь, дельный совет и одновременно строгий спрос за порученное дело. И там, где забывают об этом, неизбежны серьезные просчеты и упущения.

Приведу характерный пример. Из-за недобросовестного отношения отдельных тренеров к своим обязанностям, слабого контроля за их работой со стороны Спорткомитета, Узсовпрофа, министерств просвещения, высшего и среднего специального образования, госпрофобразования в ряде олимпийских видов спорта у нас наметился заметный спад. Это видно по результатам выступлений спортсменов республики на проходящих сейчас I Всесоюзных спортивных играх молодежи. Одиннадцатое место заняли наши спортсмены в соревнованиях по баскетболу, бадминтону, прыжкам в воду, десятое — в синхронном плавании, водном поло. Низкие результаты показаны в стрельбе из лука, прыжках на батуте, акробатике, гимнастике спортивной. И особенно плохо выступили атлеты в современном пятиборье, не получив ни одного очка. С каждым годом все хуже выступают теннисисты. Имея одну из лучших в стране спортивных баз, мы довольствуемся на протяжении вот уже многих лет ролью замыкающих турнирные таблицы.

По-видимому, наступило время строго спросить как с тренеров, так и с их руководителей за эти провалы. Так работать дальше нельзя!

Одним из наиболее массовых видов спорта в республике является футбол. Народ любит этот увлекательный вид спорта, ему покланяются люди различных возрастов и профессий.

К сожалению, за последнее время в ЦК Компартии Узбекистана поступили сотни писем, в которых болельщики футбола выражают свое недовольство слабой игрой главной футбольной команды республики «Пахтакор», неправильным комплектованием ее состава. Руководителям Спорткомитета, общества «Пахтакор», Узсовпрофу надо быстрее разобраться с положением дел в команде и навести в ней должный порядок.

Интересы дела требуют, чтобы мы последовательно и целеустремленно проводили линию XVI пленума ЦК Компартии Узбекистана во всех сферах общественной жизни. Нужно всем хорошо уяснить, что борьба за укрепление дисциплины и организованности, в том числе и в спорте, — не временная кампания. ЦК Компартии Узбекистана будет и впредь повышать ответственность кадров на всех участках работы, усиливать спрос с каждого члена партии за отношение к своим обязанностям, к общественному долгу, за выполнение принятых решений. Эта линия будет осуществляться неуклонно, и мы от нее не отступим.

Главный критерий, по которому оценивается уровень руководства, — это практический результат. Предстоит многое сделать, чтобы воспитать у всех кадров инициативу, чувство нового, умение грамотно мыслить и действовать.

Особое внимание руководителей партийных комитетов, исполкомов местных Советов, Узсовпрофа, Министерства культуры, Спорткомитета хотелось бы обратить на подбор, расстановку и воспитание руководящих кадров. Имеются в виду заведующие и начальники областных, городских, районных управлений и отделов культуры, председатели спорткомитетов, советов добровольно - спортивных обществ, или, образно выражаясь, командный состав культуры и спорта. Ныне большинство из них люди с высшим образованием, политически и морально стойкие, обладающие профессиональными знаниями и организаторскими способностями.

Недостаточна забота о материальном и моральном стимулировании, жилищно-бытовых условиях работников культуры и спорта. Такое отношение к кадрам не-

(Окончание на 3-й стр.)

ОЧАГАМ КУЛЬТУРЫ И СПОРТА— ПАРТИЙНУЮ ЗАБОТУ

Доклад товарища И. Б. УСМАНХОДЖАЕВА

(Окончание. Начало на 1-й и 2-й стр.)

допустимо. Всем нам предстоит много поработать для укрепления этих подразделений компетентными работниками. Нужно больше внимания уделять подготовке резерва, выдвижению молодых, грамотных, перспективных товарищей, улучшить работу по их идейно-теоретической подготовке, повышению квалификации, созданию необходимых условий для жизни и работы. Сегодня мы еще и еще раз подчеркиваем, что дело воспитания требует от тех, кому оно поручено, серьезных знаний, новаторской мысли и смелого поиска. Избавляясь от старых, уже отживших себя форм и методов работы, надо повседневно утверждать ленинский стиль работы. Он требует высокой идейности, тесной связи с массами, реализма, развития критики и самокритики, действенного контроля за исполнением принятых решений.

В свете задач, содержащихся в постановлении ЦК КПСС, представляется необходимым значительно поднять уровень руководства учреждениями культуры и спорта. Этот вопрос должен постоянно волновать партийные, советские, профсоюзные, комсомольские организации, ведомства культуры и спорта. Всегда ли мы это видим на практике? К сожалению, не всегда.

Слабо осуществляет руководство и контроль за работой клубных учреждений и спортивных сооружений Кашкадарьинский обком партии. За последние годы эти вопросы обком ни разу не обсуждал. Несколько лет тому назад в газете «Советский спорт» была опубликована критическая статья о крайне низком уровне физкультурно-массовой, оздоровительной и спортивной работы на спортивных сооружениях г. Карши. По итогам разбирательства обком провел совещание, разработал мероприятия и направил многообещающий ответ в редакцию газеты.

Следует заметить, что и Узсовпроф не обошел вниманием работу Кашкадарьинского облсовпрофа по руководству спортивными сооружениями. Год назад было принято решение секретариата Узсовпрофа. Ряд профсоюзных и спортивных работников области был наказан, отделу физкультуры и спорта Узсовпрофа поручалось взять под жесткий контроль деятельность областного совета общества «Мехнат». Прошло немало времени, а воз, как говорят, и ныне там. Плавательный бассейн по-прежнему без воды, подсобные помещения пришли в негодность, спортивные залы находятся в антисанитарном состоянии. На стадионе нет ни одной группы здоровья. Не ведется работа по сдаче нормативов комплекса ГТО.

Вот вам, товарищи, пример формального подхода к выполнению решений партии и правительства о дальнейшем подъеме массовой физической культуры и спорта, укреплении его материально-технической базы. Подобное отношение к этим вопросам недопустимо.

Партийные организации призваны регулярно рассматривать и утверждать планы работы культурно-просветительных учреждений и спортивных сооружений, систематически анализировать их деятельность, оперативно принимать меры по ее улучшению, активно поддерживать новое, передовое в культурно-просветительской и физкультурно-оздоровительной работе, совершенствовать управление сферой досуга.

Надо поднять ответственность советских органов, и прежде всего заместителей председателей исполкомов местных Советов. Должно стать правилом, чтобы руководители дворцов, домов культуры, клубов и спортивных сооружений регулярно отчитывались на партийных собраниях и перед населением.

В работе Министерства культуры, Спорткомитета, Узсовпрофа по руководству деятельностью культпросветучреждений и спортивных сооружений еще немало бумаготворчества. Недостаточно ведется работа по укреплению государственной и трудовой дисциплины, усилению контроля за ходом выполнения постановлений партии и правительства, собственных решений. В этой работе отсутствуют системность, четкость, плановость. Руководству Министерства культуры, Спорткомитета Узбекской ССР, добровольных спортивных обществ необходимо проявлять больше самостоятельности и творческой инициативы, критически подходить к своей деятельности, видеть и устранять недостатки, разрабатывать пути дальнейшего улучшения работы культурно-просветительных учреждений и спортивных организаций.

Очень важно повысить роль в этих делах интеллигенции, особенно сельской. Каждый интеллигент призван наряду с выполнением своих профессиональных обязанностей, осуществлять почетную миссию — быть организатором содержательной духовной жизни людей, воспитывать у них тягу к знаниям, помогать усваивать достижения культуры.

Вместе с тем организация досуга трудящихся, всего населения должна стать предметом постоянной опеки руководителей хозяйств и предприятий, министерств и ведомств. Пришло время строже спрашивать с тех, кто ограничивает свои обязанности лишь решением производственных проблем и пренебрегает социально-культурными вопросами. Партийные комитеты призваны контролировать личное участие в культурно-просветительной и физкультурно-массовой работе руководящих кадров.

Средства массовой информации и пропаганды должны постоянно освещать деятельность клубных учреждений и спортивных сооружений, пропагандировать новые, оправдавшие себя формы организации досуга населения.

Партия требует от каждого из нас большой деловитости, принципиальности, творческого подхода к делу — в этом залог успешной работы по реализации постановления ЦК КПСС. Превратить учреждения культуры и спорта в подлинные опорные пункты коммунистического воспитания—такова задача республиканской партийной организации.

Товарищи!

В нашей республике, как и во всей стране, все шире разворачивается подготовка к XXVII съезду КПСС. Сплоченные вокруг ленинской партии, трудящиеся Узбекистана завершают последний год одиннадцатой пятилетки с чувством оптимизма, с твердой верой в успешное осуществление намеченных планов и обязательств.

С каждым днем набирает силу социалистическое соревнование под девизом «XXVII съезду КПСС — 27 ударных декад!» В борьбе за достойную встречу очередного форума партии крепнут организованность и дисциплина тружеников города и села, повышается авторитет коммунистов как организаторов и воспитателей масс.

В ходе предстоящей отчетно-выборной кампании нам надо всесторонне осмыслить накопленный опыт, вдумчиво проанализировать промахи и неиспользованные возможности, сделать все, чтобы уверенно двигаться вперед. На передний край сейчас выдвигаются задачи организации четкой и целеустремленной работы по претворению всего намеченного в жизнь.

Мы можем и должны выполнить планы и обязательства этого года, пятилетки в целом. Залогом дальнейших успехов служат нерушимое единство партии и народа, самоотверженный труд рабочего класса, колхозного крестьянства, интеллигенции.

ЦК Компартии Узбекистана выражает твердую уверенность в том, что партийные комитеты, советские, профсоюзные и комсомольские организации, работники культуры и спорта, все трудящиеся республики сделают все для того, чтобы наша жизнь стала еще ярче, духовно богаче, проявят еще больше инициативы и упорства, организованности и дисциплины, с честью, достойно встретят XXVII съезд КПСС и XXI съезд Компартии Узбекистана.



НА СНИМКЕ: во время церемонии зажжения фестивального огня.
Фото В. КОШЕВОГО (ТАСС).

ПРАЗДНИК ЮНОСТИ, МИРА, ДРУЖБЫ

(Окончание. Начало на 1-й стр.)

Уроки минувшей войны — суровое предостережение тем, кто вынашивает сегодня планы новых «крестовых походов» и «звездных войн», кто грубо попирает права и свободы народов. Никому не позволено посягать на главное и бесценное право человека — право на жизнь!

Священный долг молодого поколения — не допустить пожара новой мировой войны.

Наш фестиваль собрался в Международный год молодежи. Он дает замечательную возможность для откровенных дискуссий и широкого обмена мнениями по актуальным проблемам современности, для выработки платформы совместной борьбы против ядерной опасности.

Приняв на себя почетные и ответственные обязанности быть хозяевами фестиваля, советская молодежь внесет свой достойный вклад в его успех. Мы откровенно расскажем посланцам молодежи планеты о наших свершениях, о тех масштабных и сложных задачах, которые решает советский народ, о планах и надеждах молодежи, готовящейся достойно встретить XXVII съезд нашей ленинской партии.

Наши гости воочию увидят, как на деле реализует советская молодежь свои права, активно пользуясь всеми достижениями культуры и демократии. Вы почувствуете великое стремление к миру и дружбе нашего народа и его молодого поколения.

Слово предоставляется секретарю - координатору постоянной комиссии Международного подготовительного комитета Жан-Клоду Кеннеди. Через несколько минут нам предстоит зажечь огонь XII Всемирного фестиваля молодежи и студентов, огонь, который по сути дела никогда не угасает в сердцах молодых людей, преданных делу мира, свободы и справедливости, сказал он.

1985 год — это наш год. ООН провозгласила его Международным годом молодежи. Для нас это прекрасная возможность продемонстрировать решимость молодого поколения бороться за свои социальные, экономические, политические, гражданские и человеческие права. Мы полны стремления учиться, работать, познавать мир, жить полнокровной жизнью, участвовать во всех областях общественной жизни, направлять наши творческие усилия на то, чтобы защитить и сделать еще более прекрасной нашу планету.

Мы знаем, что урожай зависит от того, как возделан сад. Этим садом для нас является Земля, и от наших действий зависит наш завтрашний день. Мы собрались на фестиваль, сознавая ответственность за судьбы многих миллионов молодых людей, которые обращают к нам свои взоры, полные надежды и уверенности в том, что наш диалог на фестивале окажет благотворное воздействие на их будущее, на будущее всего человечества.

Собравшись в Москве, мы сможем лучше узнать советский народ, наших советских сверстников. От имени делегатов фестиваля оратор передал искреннюю благодарность Советскому подготовительному комитету, народу, молодежи и правительству Страны Советов за отличные условия, созданные для проведения этого форума.

Под овацию стадиона Ж.-К. Кеннеди объявляет XII Всемирный фестиваль молодежи и студентов открытым.

Буря аплодисментов прокатывается по трибунам. Двенадцать юношей и девушек вносят на стадион развернутый флаг с эмблемой XII Всемирного молодежного форума. Честь поднять его была предоставлена термисту Никопольского южнотрубного завода, депутату Верховного Совета СССР Сергею Морозову, студентке Московского областного педагогического института имени Н. К. Крупской Ирине Остаповой и представителю молодежи острова Свободы — двукратному олимпийскому чемпиону Альберто Хуанторена.

Начинается еще одна, наверное, самая торжественная церемония — зажжение фестивального огня.

Свой путь он начал у могилы Неизвестного солдата. Этим символическим актом участники фестиваля в год 40-летия Великой Победы над фашистской Германией воздали дань уважения бессмертному подвигу советского народа, всех народов и армий страны антигитлеровской коалиции, партизан, участников движения Сопротивления, антифашистов, демократов и патриотов.

Ветераны войны и труда, имена которых навсегда вписаны в историю Советской страны, вместе с представителями молодежи возложили цветочную гирлянду к могиле Неизвестного солдата. Затем трижды Герой Советского Союза Маршал авиации И. Н. Кожедуб зажег факел от Вечного огня, пылающего в этом священном месте, и передал его, как эстафету, делегатам фестиваля — слесарю-сборщику объединения «Уралмаш», лауреату премии Ленинского комсомола Павлу Ратникову и аспирантке Московского института народного хозяйства имени Г. В. Плеханова Галине Гагариной. Фамилия знаменитая, но право нести фестивальный факел дочери первого космонавта планеты доверено за ее личные заслуги: Галина Юрьевна — подающий надежды молодой ученый, профсоюзная активистка.

Отеческим взглядом провожает маршал молодых людей, крепко сжимающих в руках факел с частицей огня, негасимого, как память народа. Ивану Никитовичу было примерно столько же лет, как этим ребятам, когда в 43-м он принял первый бой с врагом в небе Родины. 120 воздушных схваток, 62 сбитых гитлеровских самолета — таким был боевой счет молодого летчика. Третья Звезда Героя засияла на его груди в 25 лет. Рано взрослела юность в годину суровых испытаний Родины!

— Наше поколение выполнило свой долг до конца — разгромило фашизм, — говорит И. Н. Кожедуб. — Верю, что молодежь, идущая нам на смену, не посрамит чести отцов, сбережет и укрепит мир, за который мы заплатили такую высокую цену. Нет сегодня задачи важнее, чем эта.

Стать свидетелями волнующей церемонии у Кремлевской стены зрителям, заполнившим трибуны в Лужниках, помогли гигантские электротабло стадиона, воспроизведшие кинокадры зажжения факела у могилы Неизвестного солдата.

Но вот открытая машина с фестивальным огнем в сопровождении почетного эскорта мотоциклистов въезжает на стадион и останавливается у восточной трибуны. Галина и Павел, держа факел высоко над головой, начинают подниматься по лестнице. И тут перед всеми, кто, затаив дыхание, следит за движением огня, разворачивается поразительное зрелище: трибуна-экран превращается в земной шар, и фигуры юноши и девушки словно парят над ним, возносясь все выше и выше.

Над стадионом звучит написанная специально к фестивалю «Ода Вечному огню» А. Пахмутовой на слова Р. Рождественского.

Яркое и чистое пламя взвивается над бронзовой чашей. Огонь XII Всемирного фестиваля молодежи и студентов зажжен!

Стадион встает в едином порыве и рукоплещет.

С приветствием к участникам и гостям фестиваля обращается тепло встреченный собравшимися Генеральный секретарь ЦК КПСС **М. С. Горбачев**. Его выступление было выслушано с большим вниманием и неоднократно сопровождалось продолжительными аплодисментами.

* * *

Торжественно звучит гимн демократической молодежи мира, завершая официальную часть праздника открытия.

Словно в жизнь, распахнутую перед поколением юных, выбегает на огромное зеленое поле мальчик. В руках у него—кисть и палитра. Взмах — и голубизна неба разливается по фону, как по холсту, еще взмах — и смеется лучистое солнце. Так на глазах оживает песня «Пусть всегда будет солнце!»

Программа самых юных участников открыла еще одну страницу праздника — художественно - спортивное приветствие фестивалю от всех республик Страны Советов. Захватывающим и ярким было это зрелище, воспевающее гармонию и красоту человека, рожденного для радости, мирного труда на мирной земле.

Двумя многокрасочными лавинами движутся участники торжества. В поднятых руках у них объемный макет атома — символ технической мощи современного человека. И от человека же зависит, чем станет порождение его гения — могучим ускорителем прогресса или гибелью цивилизации. В ответ стадион скандирует хором:

Солнечному миру
— Да, да, да!
Ядерному взрыву
— Нет, нет, нет!

И, как бы подтверждая эти слова, из каждого атома вырывается голубь — крылатый вестник мира. Можно ли более убедительно и точно выразить высокую идею, во имя которой живет и борется молодежь, идею, что привела ее в Москву, на фестиваль!

Успехов тебе, XII Всемирный!

(ТАСС).

В ЦЕНТРЕ ВНИМАНИЯ— ВОПРОСЫ СОЦКУЛЬТБЫТА

27 июля в Центральном Комитете Компартии Узбекистана под председательством первого секретаря ЦК Компартии Узбекистана И. Б. Усманходжаева состоялось первое заседание Республиканского совета по совершенствованию советского образа жизни на базе пропаганды, развития и внедрения прогрессивных традиций, обрядов и ритуалов. Было подчеркнуто, что совет призван всемерно способствовать дальнейшему повышению трудовой и политической активности тружеников Узбекистана, утверждению в жизни каждого человека норм и принципов социалистической морали, воспитанию его в духе трудолюбия, коллективизма, патриотизма, интернационализма, беспредельной преданности идеалам коммунизма, непримиримости к буржуазной идеологии и морали, негативным явлениям, ко всему, что чуждо нашему обществу.

На заседании рассмотрен опыт работы партийных и советских органов Шаватского района Хорезмской области по комплексному решению вопросов социально-бытового и культурного строительства в свете требований постановления ЦК КПСС «О мерах по улучшению использования клубных учреждений и спортивных сооружений». Отмечалось, что партийными, советскими, профсоюзными и комсомольскими организациями района в этом направлении проделана определенная работа.

За последние годы в районе активизировалась идейно-воспитательная работа, повысилось ее качество и результативность, усилено внимание к вопросам формирования у трудящихся марксистско-ленинского мировоззрения, пропаганде и внедрению новых обрядов и ритуалов.

Для занятий физической культурой и спортом в районе имеются два стадиона, 47 баскетбольных полей и 31 спортивный зал.

Вместе с тем, отмечалось на заседании, в работе партийных, советских и хозяйственных органов и организаций Шаватского района по комплексному решению вопросов социально-бытового и культурного строительства, в использовании имеющейся культурно-просветительной и спортивной базы имеются недостатки. Не все клубные учреждения привлекают широкие круги населения, особенно молодежь, подчас ограничивают свою деятельность концертами, лекциями и беседами.

Совет рассмотрел другие вопросы, наметил конкретные меры по совершенствованию всей воспитательной, культурно - просветительной, спортивной работы в духе требований апрельского и июльского (1985 г.) Пленумов ЦК КПСС, XVI пленума ЦК Компартии Узбекистана.

(УзТАГ).

К НАРОДНОМУ БОГАТСТВУ—ЗЕМЛЕ И ВОДЕ—БЕРЕЖЛИВО И ПО-ХОЗЯЙСКИ

Работа местных Советов народных депутатов Бухарской области по мелиоративному улучшению и эффективному использованию вновь освоенных земель в свете требований октябрьского (1984 г.) и апрельского (1985 г.) Пленумов ЦК КПСС была обсуждена на заседании Постоянной комиссии по водному хозяйству Верховного Совета Узбекской ССР.

В Бухарской области, как отмечалось на заседании, проделана определенная работа по повышению водообеспеченности земель. Построены магистральные каналы, насосные станции, освоен ряд новых массивов. Проводится капитальная планировка полей, строится жилье для целинников.

Но, как подчеркивалось в материалах подготовительной депутатской группы, в выступлениях депутатов Э. Турсунова, К. И. Лапкина, В. И. Сускина, Г. Ж. Муминовой, С. Д. Сайдалиева, Б. Хайдаровой, других участников заседания, в работе водохозяйственных и сельскохозяйственных органов области имеют место существенные недостатки.

Члены постоянной комиссии указывали на то, что местные Советы области не уделяют должного внимания водохозяйственному строительству. В результате этого в ряде районов создалась диспропорция между объемом водоподачи на поля и строительством коллекторно-дренажной сети. Организации Минводхоза и Минсельхоза республики работу по очистке и ремонту каналов и коллекторов ведут крайне низкими темпами. В зоне Аму-Бухарского канала часть площадей, освоенных хозяйствами без инженерных сооружений, не дает должной отдачи.

Местные Советы и водохозяйственные органы основное внимание направили на освоение новых площадей, на усиленный полив посевов, не заботясь об обеспечении как старопахотных, так и вновь освоенных земель необходимыми мелиоративными объектами для отвода минерализованных вод. Так, удельная протяженность коллекторно-дренажной сети на полях области почти вдвое ниже допускаемой нормами. Итогом такого недальновидного ведения дела оказалось засоление площадей, выпадение их части из сельхозоборота.

Комиссия рекомендовала Бухарскому облисполкому, местным Советам области взять водохозяйственное строительство под неослабный контроль. Основное внимание должно быть обращено не столько на освоение новых земель, сколько на мелиоративное улучшение уже находящихся в обороте площадей, на реконструкцию и эффективное использование массивов в старопахотной зоне.

Бухарскому облисполкому, Минводхозу, Минсельхозу Узбекской ССР, Главсредазирсовхозстрою следует обеспечить проведение всех запланированных ирригационно-мелиоративных работ в полном объеме, комплексно, принять конкретные меры по восстановлению плодородия выпавших из сельхозоборота из-за засоления и заболачивания площадей.

(УзТАГ).

ВСТРЕЧАЯ ПРАЗДНИК

Важная роль в осуществлении социально-экономической программы КПСС и Советского государства принадлежит сфере торговли и общественного питания.

О путях и методах дальнейшего совершенствования работы, повышения культуры обслуживания говорилось на торжественном заседании, посвященном профессиональному празднику — Дню работников торговли. Оно состоялось 26 июля в Москве.

В президиуме — секретарь ЦК КПСС В. П. Никонов, первый заместитель Председателя Совета Министров СССР И. В. Архипов, руководители министерств и ведомств, победители социалистического соревнования, передовики производства. Участники заседания заверили, что труженики отрасли приложат все силы, знания и опыт для успешного выполнения заданий пятилетки.

(ТАСС).

* * *

На ВДНХ Узбекской ССР 27 июля в канун Дня работников торговли состоялся красочный праздник.

Профессиональному празднику было посвящено торжественное собрание. Участники собрания выразили готовность приложить максимум усилий для успешного завершения заданий пятилетки, достойной встречи XXVII съезда КПСС.

В собрании принял участие первый заместитель Председателя Совета Министров Узбекской ССР В. К. Михайлов.

(УзТАГ).

В ПРЕЗИДИУМЕ ВЕРХОВНОГО СОВЕТА УЗБЕКСКОЙ ССР

* * *

Президиум Верховного Совета Узбекской ССР за долголетнюю плодотворную работу в промышленности республики, активное участие в общественной жизни присвоил почетное звание «Заслуженный работник промышленности Узбекской ССР» тов. **Муминову** Якубу Тургуновичу — заместителю председателя Государственного комитета Узбекской ССР по обеспечению нефтепродуктами.

Президиум Верховного Совета Узбекской ССР за долголетнюю плодотворную работу в комсомольских, партийных и хозяйственных органах республики и в связи с пятидесятилетием со дня рождения наградил Почетной грамотой Президиума Верховного Совета Узбекской ССР тов. **Арсентьева** Петра Дмитриевича — первого заместителя министра пищевой промышленности Узбекской ССР.

СЛОВО— ЛОЗУНГ И ШТЫК

О времени и о себе рассказали делегаты XII Всемирного — представители творческой молодежи на вечере «Поэт и время», который состоялся 26 июля в Москве. Мастера слова и начинающие литераторы из разных стран вели заинтересованный разговор о поэзии и роли поэта в современном мире. И совсем не случайно местом их встречи стал музей В. В. Маяковского. Как подчеркнула в приветственном слове его директор С. Стрижнева, пример Маяковского, отдавшего свой талант делу революции, продолжает вдохновлять поэтов разных времен и народов. И сегодня для многих из них слова глашатая революции, сравнившего поэзию с грозным оружием, стали лозунгом борьбы. Книгу стихов, изданных в глубоком подполье, сирийский поэт Айман Абу-Шаар, лауреат премии имени В. Маяковского, так и подписал — «Маяковский из Дамаска». Пламенной листовкой прозвучала его поэзия призывая соотечественников объединить усилия в борьбе против общего врага. Стал лауреатом этой премии и болгарский поэт Любомир Левчев. Стихи Маяковского в его переводе знает сегодня вся Болгария — в этом сказались дань и уважение литератора к мастеру политического стиха. И лирика, прозвучавшая в этот день со сцены, еще раз подтвердила верность современных поэтов высокой теме гражданственности.

(Корр. ТАСС).

• К отчетам и выборам в партийных организациях

ГОТОВИТЬСЯ АКТИВНО

В первичных организациях Ленинского района идет интенсивная подготовка к проведению отчетно-выборных партийных собраний.

На состоявшемся семинаре - совещании секретарей первичных партийных организаций района обсуждался вопрос о практике подготовки и проведения отчетно-выборных партийных собраний в партгруппах и цеховых партийных организациях.

Об опыте руководства организацией и проведения отчетно-выборных партийных собраний в партгруппах, цеховых парторганизациях рассказал секретарь парткома производственного объединения «Средазэлектроаппарат» А. М. Стражников. Секретарь партийной организации пятого цеха Ташкентского электромеханического завода Е. А. Смолянинова поделилась опытом подготовки отчетного доклада секретаря цеховой парторганизации и партгрупорга.

Секретари цеховых парторганизаций Р. И. Битурсукова, Л. М. Куликовская, В. А. Тянникова рассказали о практике анализа работы каждого коммуниста за отчетный период, о подготовке проекта постановления отчетно-выборного партийного собрания и других организационных вопросах.

Были проанализированы недостатки подготовки и проведения отчетно-выборных партийных собраний, имевшие место в период проведения прошлых отчетно-выборных собраний, обращено внимание на необходимость создания условий для широкого развития критики и самокритики, выработки конкретных решений по мобилизации коллективов на успешное выполнение производственных планов и достойную встречу XXVII съезда КПСС.

С. ИЛЬИН.

МЕЧТОЮ О МИРЕ ЖИВЕМ

Строки популярной песни — «Гимна демократической молодежи» — стали названием ярких, вобравших все краски фестиваля, плакатов. Их авторы — дипломанты Ташкентского художественного училища имени П. Бенькова — самые молодые участники республиканской выставки, посвященной XII Всемирному фестивалю молодежи и студентов. Она открылась 26 июля в Ташкенте.

Живопись, графика, скульптура, плакат, изделия мастеров прикладного искусства, собранные в Выставочном зале Союза художников Узбекистана, стали прелюдией, прозвучавшей в канун форума юности.

(УзТАГ).

Редактор
Ш.О.УБАЙДУЛЛАЕВ

ТВ

ПОНЕДЕЛЬНИК, 29. VII

● ЦТ I

18.05 «Рисуют дети планеты».
18.25 Премьера документального фильма «За мир и жизнь». Вступительное слово председателя Советского комитета защиты мира Ю. А. Жукова.
19.15 «Сегодня в мире».
19.30 «Дела и люди». Навстречу XXVII съезду КПСС.
20.00 «Крепыш». Художественный фильм.
21.30 «Время».
22.05 Фестивальное обозрение.
00.05 «Сегодня в мире».
00.20 Дневник фестиваля.

● ЦТ II

18.30 Новости.
18.50 Ритмическая гимнастика.
19.35 «...И забытый патиссон». Научно-популярный фильм.
19.45 «Международная панорама».
20.30 «Спокойной ночи, малыши». «Дюймовочка». Мультфильм.
20.45 Международный турнир по волейболу памяти В. И. Савина. Мужчины. Матч команд финальной группы.
21.30 «Время».
22.05 «Мы поем стихи». Встреча с Т. и С. Никитиными.

● УзТВ I

18.00 Новости.
18.15 «Заяц, скрип и скрипка». Мультфильм.
18.30 Для школьников. «Путешествие в мир прекрасного» (повторение).
19.00 «Ускорение научно-технического прогресса — требование жизни» (рус.).
19.30 «Ахборот» (рус.).
19.45 «Бугун оламда нима гап?» Международный дневник.
20.00 «Писатель и время».
20.30 «Ахборот».
20.50 Вечер камерной музыки. В программе произведения советских и зарубежных композиторов.
21.30 Москва. «Время».
22.05 «Лес — наше богатство».
22.25 «Минувшие дни». Художественный фильм («Узбекфильм»).

● УзТВ II

18.05 Программа передач.
18.35 «Красная метель». Художественный фильм.
21.30 ЦТ II

ВТОРНИК, 30. VII

● ЦТ I

17.00 «Семья Ульяновых». Художественный фильм.
18.20 «Веселые нотки».
18.35 В. Маяковский. «Лирика». Читает народный артист СССР О. Басилашвили.
19.15 «Сегодня в мире».
19.30 Премьера фильма-концерта «Песни и танцы Картлии и Кахетии».
19.40 Премьера документального фильма «Тегеран — Ялта — Потсдам».
20.10 Балет С. Прокофьева «Золушка».
21.30 «Время».
22.05 Фестивальное обозрение.
00.05 «Сегодня в мире».
00.20 Дневник фестиваля.

● ЦТ II

9.00 Утренняя гимнастика.
9.15 «Дальний Восток». Киножурнал.
9.25 «Снег в сентябре». Художественный фильм.
10.30 И. Брамс. Вальсы.
10.45 Фестивальное обозрение.
12.45 «Будильник».
13.15 «Два капитана». Телевизионный художественный фильм. 2-я серия.
14.30 Французский язык. 2-й год обучения.
15.05 Концерт Академического оркестра русских народных инструментов ЦТ и ВР.
15.45 «Мы плюс учитель». Телеочерк.
16.30 «Шахматная школа». «Из истории шахмат». Передача 1-я.
18.30 Новости.
18.45 «...До 16 и старше».
19.30 «Служу Советскому Союзу!»
20.30 «Спокойной ночи, малыши». «Дом для Кузьки». Мультфильм.
20.45 Международная встреча по баскетболу. Женщины. Сборная СССР — сборная США. Передача из Вильнюса.
21.30 «Время».
22.05 Футбол. Кубок сезона. «Зенит» — «Динамо» (Москва). Трансляция из Ленинграда.

● УзТВ I

7.30 Ритмическая гимнастика.
7.50 «Узбекская мадонна». Документальный фильм («Узбектелефильм»).
8.00 Беседа врача.
8.10 «Горы, горы». Телефильм.
8.30 «Ахборот».
8.50 «Голубыми тропами». Телефильм.
9.10 Фильм — детям. «Армия Трязогузки».
18.00 Новости.
18.15 «День рождения». Кукольный фильм.
18.30 «Я вижу мир». Конкурс детского рисунка (повторение).
19.00 «Наш сад». О сохранности и доставке плодоовощной продукции потребителям (рус.).
19.30 «Ахборот» (рус.).
19.45 «Пицунда». Телефильм.
20.00 «Человек и закон».
20.30 «Ахборот».
20.50 «Янгра, созим — овозим». Музыкальная передача.
21.30 Москва. «Время».
22.05 Э. Усманов. «В заповеднике». Премьера телеспектакля.
23.20 Программа передач.

● УзТВ II

9.00 — 17.05 ЦТ II
18.05 Программа передач.
18.30 «Строгая мужская жизнь». Художественный фильм (рус.).
21.30 ЦТ II

ПОТОМ АГРОНОМ, ПОТОМ АСТРОНОМ, УЧЕНЫЙ, АРТИСТ, ХУДОЖНИК...

...А пока — просто ученик. И ему — первокласснику или выпускнику — к новому учебному году нужно многое: **тетради и азбука, папки для черчения и набор цветной бумаги, альбомы для рисования и черчения, кассы в цифрах, портфели, ранцы, линейки, транспортиры, угольники, чернила, тушь, клей, кисти, краски, пластилин, карандаши, счетные палочки, микрокалькуляторы, пеналы, авторучки, фломастеры... Все это вы можете купить**

НА ШКОЛЬНОМ БАЗАРЕ «ШКОЛЬНИК»
В ГЛАВНОМ УНИВЕРСАЛЬНОМ МАГАЗИНЕ СТОЛИЦЫ.



ГУМ (телефон 42-27-39).

БУДЕМ СТРОЙНЫМИ, БУДЕМ ЗДОРОВЫМИ. А ПОМОЖЕТ В ЭТОМ СПОРТ!

Спортивные снаряды, которые предлагает хозрасчетный магазин **«Динамо» Узспортторга, не** займут много места в вашем доме: **детский турник** (привинчивается к дверному проему комнаты), **металлические обручи для домашней гимнастики, гимнастический каток для тренировки мышц рук и ног, резиновый эспандер «Грация», тренажер «Диск здоровья», детская мини-штанга, самомассажер.**

Адрес магазина: г. Ташкент, ул. Усмана Юсупова, 2.

Хозрасчетный магазин «Динамо» Узспортторга (телефон 41-06-14).



ТРАДИЦИОННЫЙ НАЦИОНАЛЬНЫЙ РИСУНОК, НЕПОВТОРИМАЯ ЦВЕТОВАЯ ГАММА СДЕЛАЛИ ХАН-АТЛАС ТКАНЬЮ, КОТОРУЮ НЕ СПУТАТЬ НИ С КАКОЙ ДРУГОЙ.



Легкость, красота, приятный блеск, гигроскопичность, способность хорошо драпироваться — эти качества хан-атласа создали ему особую популярность.

Хороши из хан-атласа платья национального покроя: ткань не прилегает плотно к телу, а лишь слегка касается его. Поэтому даже в самый знойный день в таком платье не жарко.

Красиво и нарядно смотрятся из него платья современных силуэтов с гофре, плиссе, воланами и рюшами.

Намаганское производственное швейное объединение предлагает женщинам платья из яркого многоцветного хан-атласа традиционного национального и современного силуэтов (размеры 44—50).

ЦПКТБ Минлегпрома Узбекской ССР (телефон 41-54-21).

ДЛЯ УДОБСТВА ПОКУПАТЕЛЕЙ!
И в воскресенье...
вы можете зайти в книжный магазин, чтобы выбрать интересующие вас книги. По воскресным дням начали работать следующие магазины «Ташкнига».

ПРИВОДИМ ИХ АДРЕСА:

ул. Привокзальная, 12;
ул. Пролетарская (музей);
Алайский рынок;
ВДНХ;
ул. Краснопресненская, 37 «а»;
ул. Навои, городская ярмарка (напротив гостиницы «Дустлик»);
массив Юнусабад, Б-1 (рынок);
ул. Пушкина, Ц-1;
массив Сергели-2, дом 8;
ул. Навои, 42;
Октябрьский рынок;
проспект «50 лет УзССР», 7;
площадь Актепа (вблизи продовольственного магазина «Гастроном»);
Бешагачский рынок;
ул. генерала Петрова (Паркентский рынок);
ул. М. Хасановой, 25;
ул. Лисунова, квартал 1 «а», дом 65;
Сельмашский рынок;
ул. Шпильковского (в здании Выставки прикладного искусства);
Фархадская ярмарка.



Горкниготорг «Ташкнига» (телефон 33-35-65).

Узбекское рекламное агентство В/О «Союзторгреклама» (телефон 45-37-27).

ВНИМАНИЮ РУКОВОДИТЕЛЕЙ ПРЕДПРИЯТИЙ, УЧРЕЖДЕНИЙ И ПОДПИСЧИКОВ!

С 1 августа 1985 года
ОТКРЫВАЕТСЯ ПОДПИСКА

НА ЦЕНТРАЛЬНЫЕ, РЕСПУБЛИКАНСКИЕ, ЗАРУБЕЖНЫЕ, ОБЛАСТНЫЕ, ГОРОДСКИЕ, РАЙОННЫЕ ГАЗЕТЫ И ЖУРНАЛЫ НА 1986 ГОД.

Ведомственная подписка от предприятий и учреждений будет приниматься **до 1 сентября**, индивидуальная подписка с доставкой — **с 1 января** 1986 года — **до 1 ноября.**

Ведомственную подписку на издания издательства «Плакат», журнал «Проблемы мира и социализма», бюллетень «Аргументы и факты» за счет средств предприятий, учреждений, строек разрешается оформлять сверх сумм, выделяемых для подписки на периодические издания, а на все другие издания — не выше сумм, израсходованных на эти цели в 1985 году.

Не разрешается оформлять организациям по ведомственной подписке издания, не соответствующие профилю предприятий, учреждений.

Подписка на все центральные газеты с 1 августа будет приниматься без ограничений.

На центральные журналы «ВОКРУГ СВЕТА», «ЗА РУЛЕМ», «ИНОСТРАННАЯ ЛИТЕРАТУРА», «КРЕСТЬЯНКА», «НАУКА И ЖИЗНЬ», «РАБОТНИЦА», «РАДИО», «ТЕХНИКА МОЛОДЕЖИ», «ЮНОСТЬ», приложения к журналам «ДРУЖБА НАРОДОВ», «ОГОНЕК» **подписка будет приниматься в пределах выделенных тиражей.**

Журналы «СОБЕСЕДНИК», «ЖУРНАЛ МОД», «ИСКАТЕЛЬ», «КРУГОЗОР», «КОЛОБОК», «МОДЕЛИ СЕЗОНА», «НЕДЕЛЯ», «СПУТНИК КИНОЗРИТЕЛЯ», «ФУТБОЛ-ХОККЕЙ», «СИЛУЭТ» **и ряд других изданий будут распространяться только через розницу.**

На остальные центральные журналы подписка будет приниматься без ограничения.

На местные издания подписка — в пределах сложившихся тиражей на 1985 год.

Ташкентское городское агентство «Союзпечать».

ТАШКЕНТСКАЯ ГОРОДСКАЯ КОНТОРА ПО ПРОКАТУ КИНОФИЛЬМОВ и УПРАВЛЕНИЕ КИНОФИКАЦИИ ТАШГОРИСПОЛКОМА
С 29 июля 1985 года
ПРОВОДЯТ
В КИНОТЕАТРАХ И ДВОРЦАХ КУЛЬТУРЫ ГОРОДА ТАШКЕНТА

ТЕМАТИЧЕСКИЙ ПОКАЗ
ДОКУМЕНТАЛЬНЫХ ФИЛЬМОВ

«ПЬЯНСТВУ — БОЙ».

Кинотеатр «ЧАЙКА»
29—31 июля — Цена застолья.
Кинотеатр «ВАТАН»
29—31 июля — Горькие вдовы.
Кинотеатр 50 ЛЕТ ТАШСОВЕТА
29—31 июля — Цена застолья.
Кинотеатр «КАЗАХСТАН»
29—31 июля — Охочий люд.
Кинотеатр «ИСКРА»
29—31 июля — Обвиняю.
Кинотеатр «НУКУС»
29—31 июля — Только рюмка.
Кинотеатр «МОСКВА»
29—31 июля — На скользкой дороге.
Кинотеатр «ДРУЖБА»
29—31 июля — Черная граница.
Кинотеатр «ФЕСТИВАЛЬ»
29—31 июля — 30 суток для двоих.
Кинотеатр нм. ЛИСУНОВА
29—31 июля — Мне страшно рисовать маму.
Кинотеатр нм. И. ГАНДИ
29—31 июля — Возвращение.
ДОМ КУЛЬТУРЫ ОБУВЩИКОВ
29—31 июля — Возвращение.

УВАЖАЕМЫЕ ТАШКЕНТЦЫ!
УПРАВЛЕНИЕ СПОРТИВНЫХ СООРУЖЕНИЙ УЗСОВПРОФА

ОБЪЯВЛЯЕТ ДОПОЛНИТЕЛЬНЫЙ ПРИЕМ В ГРУППЫ ЗДОРОВЬЯ И ОБЩЕФИЗИЧЕСКОЙ ПОДГОТОВКИ

Дворец водного спорта им. В. С. Митрофанова
(ул. 1 Мая, 76). Телефоны: 33-74-23, 33-11-46.
ПЛАВАНИЕ.
Спортивный комплекс «Буревестник»
(Ц-5). Телефон 35-14-31.
ТЕННИС, ПЛАВАНИЕ.
Спортивная база в парке им. Ленинского комсомола
(Комсомольское озеро). Телефоны: 77-25-10, 77-56-10.
ОБЩЕФИЗИЧЕСКАЯ ПОДГОТОВКА
НАСТОЛЬНЫЙ ТЕННИС,
КЛУБ ЛЮБИТЕЛЕЙ ОЗДОРОВИТЕЛЬНОГО БЕГА.
ПЛАВАНИЕ.
Плавательный бассейн
(массив Куйлюк-1). Телефоны: 90-52-41, 90-52-43.
Запись производится на указанных спортивных базах.
Принимаются лица без ограничения возраста.
При себе иметь медицинскую справку о состоянии здоровья.
ДОБРО ПОЖАЛОВАТЬ НА НАШИ СПОРТИВНЫЕ СООРУЖЕНИЯ!!!

ТАШКЕНТСКИЙ ОРДЕНА ТРУДОВОГО КРАСНОГО ЗНАМЕНИ ГОСУДАРСТВЕННЫЙ МЕДИЦИНСКИЙ ИНСТИТУТ

ОБЪЯВЛЯЕТ ПРИЕМ СЛУШАТЕЛЕЙ
НА ДНЕВНОЕ ПОДГОТОВИТЕЛЬНОЕ ОТДЕЛЕНИЕ

на 1985-86 учебный год.

Принимаются лица с законченным средним образованием из числа передовых рабочих, колхозников, уволенных в запас из рядов Вооруженных Сил СССР по направлению промышленных предприятий, строек, организаций, транспорта и связи, колхозов и командования воинских частей.

Лица, окончившие дневные общеобразовательные школы, принимаются лишь при наличии непрерывного стажа работы не менее одного года после окончания школы. Из числа младшего медицинского персонала (младшие медсестры по уходу за больными и санитарки) принимаются по направлениям лечебных и санитарно-профилактических, аптечных учреждений и судебно-медицинской экспертизы, если имеют стаж работы не менее 2 лет, из которых последний год — непрерывный.

Направленные на подготовительное отделение обязаны представить заявление на имя ректора института, направление на подготовительное отделение, документ о среднем образовании (подлинник), характеристику, медицинскую справку (форма № 086/У), 6 фотокарточек (3×4 см), трудовую книжку или ее копию, заверенную руководителем предприятия.

При себе иметь военный билет или приписное свидетельство, паспорт.

Прием документов — **с 1 октября по 10 ноября.**

Зачисление на подготовительное отделение производится по итогам собеседования, приказом ректора института.

Начало занятий — 1 декабря.

Срок обучения — 8 месяцев.

Слушатели дневного отделения обеспечиваются стипендией (40 руб. в месяц) и общежитием.

Обращаться по адресу: г. Ташкент, медгородок, корпус 10 (автобусы: 10, 28, 34, 82, 100; трамвай 15, до конечной остановки).

Коллективы Ташкентской районной горнотехнической инспекции и спецуправления № 75 Всесоюзного треста «Трансвзрывпром» выражают искреннее соболезнование участковому инспектору Ташкентской районной горно-технической инспекции С. Ю. Разахову по поводу смерти его отца
РАЗАХОВА Юсупа.

Коллектив института «Гидроинтего» производственного объединения «Узбекгидрогеология» Мингео Узбекской ССР выражает искреннее соболезнование бывшему сотруднику В. Г. Самойленко по поводу смерти его матери
САМОЙЛЕНКО Елены Георгиевны.

Коллектив Государственного проектного института «Узгипроавтодор» глубоко скорбит по поводу смерти старейшего сотрудника института, бывшего начальника дорожного отдела
ЗВЕРИНСКОГО Григория Ильича
и выражает глубокое соболезнование семье и близким покойного.

театр

29 ИЮЛЯ

В ПОМЕЩЕНИИ УЗБЕКСКОГО ТЕАТРА ДРАМЫ им. ХАМЗЫ — **гастроли** Республиканского русского драматического театра Башкирской АССР — в 20.00 **Страна Айгуль,** в помещении театра музыкальной комедии — в 20.00 **Пять романсов в старом доме.**

В ПОМЕЩЕНИИ РУССКОГО ТЕАТРА ДРАМЫ им. М. ГОРЬКОГО — **гастроли** Оренбургского театра музыкальной комедии — в 20.00 **Девичий переполох.**

30 ИЮЛЯ

В ПОМЕЩЕНИИ ТЕАТРА МУЗЫКАЛЬНОЙ КОМЕДИИ — **гастроли** Республиканского русского драматического театра Башкирской АССР — в 20.00 **Мы так привыкли друг к другу.**

В ПОМЕЩЕНИИ РУССКОГО ТЕАТРА ДРАМЫ им. М. ГОРЬКОГО — **гастроли** Оренбургского театра музыкальной комедии — в 20.00 **Баядера.**

кино

29 ИЮЛЯ

Художественные фильмы:

«БУНТ НЕВЕСТОК» (узбекский вариант) — **Дворец искусств** (большой зал, 20.00). Телефон 44-21-44; **им. С. Рахимова** (по четным). Телефон 48-46-71.

«БУНТ НЕВЕСТОК», «НЕВЕСТА ИЗ ВУАДИЛЯ» (узбекские варианты) — **Восток** (20.00). Телефон 91-14-61.

«СУЮНЧИ» (узбекский вариант) — **Дворец искусств** (малый зал, 19.00).

«ВЕРДИКТ» — **Чайна** (18.30, 20.45). Телефон 77-06-20; **Фестиваль** (21.50). Телефон 32-78-02.

«ВИЙ» — **Ватан** (по нечетным).

«ЧЕРНАЯ СТРЕЛА» — **Москва** (по нечетным). Телефон 33-05-01; **50 лет Ташсовета** (по четным). Телефон 78-47-25; **30 лет ВЛКСМ** (по четным). Телефон 33-44-52; **Нукус** (по нечетным). Телефон 46-70-69.

«ДВЕ ВЕРСИИ ОДНОГО СТОЛКНОВЕНИЯ» — **Тинчлик** (по нечетным). Телефон 58-36-06.

«ЗАКОННЫЙ БРАК» — **Хива** (21.50).

«ЖИЗНЬ ТАК КОРОТКА» — **Дружба** (по четным, нечетным). Телефон 66-15-75.

«СПАРТАК» — **им. Лисунова** (20.00). Телефон 96-34-02; **Мир** (20.00). Телефон 91-58-04.

«ЧЕЛОВЕК - НЕВИДИМКА» — **Искра** (по четным). Телефон 39-14-59.

30 ИЮЛЯ

Художественные фильмы:

«БУНТ НЕВЕСТОК» (узбекский вариант) — **Дворец искусств** (большой зал, 11, 14, 17, 20.00). Телефон 44-21-44; **им. С. Рахимова** (по четным). Телефон 48-46-71.

«БУНТ НЕВЕСТОК», «НЕВЕСТА ИЗ ВУАДИЛЯ» (узбекские варианты — **Восток** (11, 14, 17, 20.00). Телефон 91-14-61.

«СУЮНЧИ» (узбекский вариант) — **Дворец искусств** (малый зал, 10, 13, 16, 19.00).

«ВЕРДИКТ» — **Чайка** (11, 13.30, 16, 18.30, 20.45). Телефон 77-06-20; **Фестиваль** (21.50). Телефон 32-78-02.

«ВИЙ» — **Ватан** (по нечетным).

«ГОРБУН» — **Ватан** (по нечетным).

«ЧЕРНАЯ СТРЕЛА» — **Москва** (по нечетным). Телефон 33-05-01; **50 лет Ташсовета** (по четным). Телефон 78-47-25; **30 лет ВЛКСМ** (по четным). Телефон 33-44-52; **Нукус** (по нечетным). Телефон 46-70-69.

«ДВЕ ВЕРСИИ ОДНОГО СТОЛКНОВЕНИЯ» — **Тинчлик** (по нечетным). Телефон 58-36-06.

«ЗАКОННЫЙ БРАК» — **Хива** (21.50).

«ЖИЗНЬ ТАК КОРОТКА» — **Дружба** (по четным, нечетным). Телефон 66-15-75.

«СПАРТАК» — **им. Лисунова** (11, 14, 17, 20.00). Телефон 96-34-02; **Мир** (11, 14, 17, 20.00). Телефон 91-58-04.

«ЧЕЛОВЕК - НЕВИДИМКА» — **Искра** (по четным). Телефон 39-14-59.



Вечерний Ташкент
Орган Ташкентского горкома КП Узбекистана и Ташгорсовета
(Газета выходит 300 раз в году).

НАШ АДРЕС:
700047, ТАШКЕНТ,
УЛ. ЛЕНИНГРАДСКАЯ, 32.

секретариата — 33-57-02; партийной жизни — 32-53-66; промышленности — 33-08-74; строительства — 32-58-85; городского хозяйства — 32-56-83; советского строительства и права — 32-54-15; науки, школ и вузов — 32-57-65; литературы и искусства — 32-56-80; информации — 33-28-95; спорта и военно-патриотического воспитания — 32-55-32; писем трудящихся — 33-29-70; приема объявлений — 33-81-42.

Ордена Трудового Красного Знамени типография Издательства ЦК Компартии Узбекистана, г. Ташкент. Индекс 64691.

Р-10417. А. 2972. 1 2 3 4 5 6 7 8 9 10 11 12