Пролетарии всех стран, соединяйтесь!

Вечерний Ташкент

№ 173 (5764)
СРЕДА, 31 ИЮЛЯ 1985 г.
Издается с июля 1966 г.
Цена 3 коп.

ОРГАН ТАШКЕНТСКОГО ГОРКОМА КОМПАРТИИ УЗБЕКИСТАНА И ТАШГОРСОВЕТА

НАВСТРЕЧУ XXVII СЪЕЗДУ КПСС!

ТРУДИТЬСЯ УДАРНО НА КАЖДОМ РАБОЧЕМ МЕСТЕ

ПРИНЯЛ ОБЯЗАТЕЛЬСТВО— ВЫПОЛНИ

Принимая высокие социалистические обязательства — выполнить за годы одиннадцатой пятилетки два пятилетних плана, сверловщик цеха № 1 производственного объединения «Подъемник» М. Рыжков заранее подсчитал свои возможности, наметил рубежи на каждый год. С новым трудовым подъемом, как и весь коллектив, работает он сейчас — в период подготовки к XXVII съезду КПСС. Встав на ударную вахту 27-ми ударных декад, передовик производства ежедневно перевыполняет сменное задание на 40— 50 процентов. Сейчас на его трудовом календаре 1990 год.

Трудовое соперничество в честь форума коммунистов страны выявляет в трудовых коллективах новые резервы, которые эффективно используются. Соревнование на «Подъемнике», как и на других предприятиях города, набирает силу.

НА СНИМКЕ: сверловщик М. Рыжков.

Фото **Т. Каримова.**

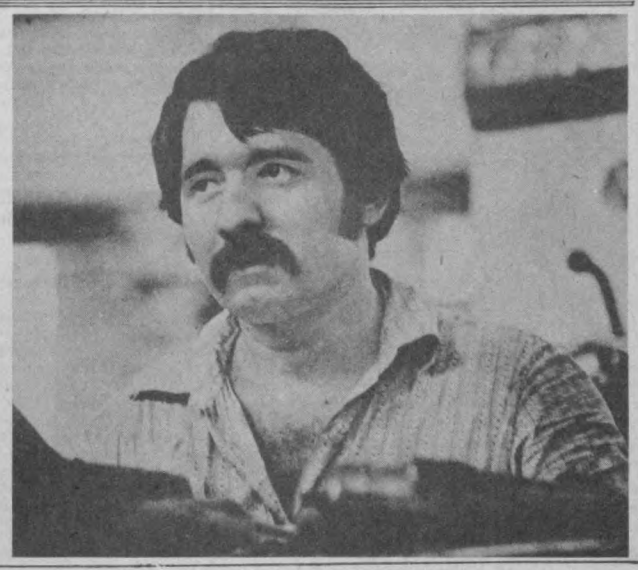

РАБОЧЕЕ ПОПОЛНЕНИЕ

РЕПОРТАЖ

Три крупных мебельных предприятия в Сергелийском районе — профессия мебельщика здесь престижна. Если дед работает на производственном мебельном объединении «Сергели», отец трудится на заводе кухонной и другой мебели, брат — в научно-производственном объединении «Узбекпроектмебель», то есть вероятность, что и молодая смена славной рабочей династии придет после школы на это производство. А специальность получит в ГСПТУ-27. В единственном в Узбекистане училище, которое готовит кадры для мебельной промышленности республики.

За 10 лет своего существования подготовлено 2.300 столяров, станочников, наладчиков деревообрабатывающего оборудования, фанеровщиков, отделочников, обойщиков мягкой мебели.

...Сейчас в училище — защита дипломов. Ребята представляют на взыскательный суд комиссии макеты столов, диванов, кроватей, изготовленных собственными руками.

Среди тех, кто успешно защитился, и 18-летний Холмаджон Курдашев. Его старший брат Тулкун — столяр-мебельщик, и он теперь тоже столяр-мебельщик. Эта специальность пришлась ему по душе почти с детских лет.

В этом году училище заканчивают около 250 учащихся. Хоть завтра их примет рабочий коллектив любой мебельной фабрики, и особенно ждут там, где они проходили свою преддипломную практику. Многие из выпускников останутся в Ташкенте, а некоторые поедут работать в Янгиюль, Алмалык, Самарканд, Ургенч...

В коридорах пахнет краской и свежей древесиной. Учащиеся готовят училище к новому учебному году. Базовое предприятие — ПМО «Сергели» выделило для ремонта необходимые материалы, ну, а делать здесь все умеют сами.

Восемь лет назад училище переехало в новое здание, которое было сдано строителями не в лучшем виде. А теперь от строительных недоделок не осталось и следа. Все отремонтировано, отлажено. Оборудованы кабинеты по основным предметам — спецтехнологии, материаловедению, обществоведению и истории, имеется большой оснащенный спортивный зал. В училище проводятся даже районные мероприятия: так в нем хорошо, уютно.

Через широко распахнутые ворота выходят на улицу юноши и девушки, только что защитившие дипломные работы и получившие аттестаты о среднем образовании. Радостные, уверенные в себе. А навстречу им идут почти такие же по возрасту, но еще не определившиеся в жизни — вчерашние восьми-десятиклассники с заявлениями принять на учебу. — Фархад Салихов, Икрам Хамраев, Дильмурат Каримов, Сергей Соколов, Виктор Готланд.

В этом году планируется принять в ГСПТУ 330 человек. Спрашиваем директора училища Абдуллу Джураевича Алимханова, как обстоит с набором? Нет ли трудностей?

— У нас с набором, как правило, не бывает хлопот,— отвечает он,— потому что в течение всего учебного года ведем профориентационную работу в школах. Рассказываем школьникам о профессиях, которым обучаем, организуем для них экскурсии на базовые промышленные предприятия. К тому же наши учащиеся нередко приводят в училище своих друзей, сверстников.

...Едут с заявлениями в ГСПТУ в Сергели из других районов города, из других областей. Много желающих стать мебельщиками. А вот вопрос о том, зачислят или нет, будет решаться приемной комиссией в конце августа.

В. ЛАПИНА.

ЮБИЛЕЙНАЯ ВСТРЕЧА В ХЕЛЬСИНКИ

ХЕЛЬСИНКИ, 30 июля. Сегодня в финляндской столице открылась встреча представителей 35 стран, посвященная 10-летию Совещания по безопасности и сотрудничеству в Европе. Советский Союз на встрече представляет член Политбюро ЦК КПСС, министр иностранных дел СССР Э. А. Шеварднадзе.

Подписанный десять лет назад главами 33 европейских государств, а также США и Канады Заключительный акт совещания закрепил политические и территориальные итоги второй мировой войны, наметил пути к преодолению противостояния государств в Европе, пути к жизни в мире и плодотворном сотрудничестве, без вмешательства во внутренние дела друг друга. Начавшаяся юбилейная встреча на уровне министров иностранных дел подтверждает значение Заключительного акта как важного фактора в международных отношениях.

Большой интерес среди участников встречи вызвала новая советская мирная инициатива — объявленное товарищем М. С. Горбачевым решение Советского Союза о введении в одностороннем порядке моратория на любые ядерные взрывы. Этот шаг рассматривается как новое проявление стремления Советского Союза к радикальному улучшению политического климата в Европе и в мире в целом.

Во дворце «Финляндия» встречу открыл президент Финляндской Республики М. Койвисто. Приветствовав участников встречи и пожелав им успеха, он отметил, что их присутствие здесь свидетельствует о серьезной приверженности Заключительному акту и договоренностям, которые были достигнуты после его подписания. Это также свидетельство неизменного стремления государств-участников к претворению в жизнь всех результатов общеевропейского совещания и встреч, проведенных для обеспечения дальнейших шагов после совещания.

Юбилейная встреча — это также возможность обратить взор в будущее, сказал президент. Заключительный акт и другие документы общеевропейского совещания — это не только реалии, повествующие о прошлом, они — живая программа действий для сегодняшнего дня и обещание на будущее.

• Партийная жизнь: отчеты и выборы

ПОДХОДИТЬ ТВОРЧЕСКИ

В нынешнем году отчетно-выборная кампания в партгруппах приобретает особый смысл. Она предшествует XXVII съезду партии, и очень важно, чтобы на собраниях коммунистов без пустых слов были подведены итоги того, что сделано.

На тракторном заводе немало партгрупп, в которых работа поставлена хорошо. Одна из них — партгруппа, руководимая Э. Менгелем, бригадиром сантехников цеха № 25.

— Накануне отчетов и выборов я всегда задумываюсь: на чем сосредоточить внимание партгруппы? — говорит Э. Менгель.— И каждый раз прихожу к выводу — конечно же, на путях совершенствования бригады, которой руковожу.

Даже в небольшом коллективе есть круг вопросов, от которых зависит успех общего дела. Важно определить, как с минимальными затратами получить наибольший эффект. В ходе отчетов и выборов предстоит еще больше активизировать творческую мысль новаторов. Последнее рацпредложение слесаря-сантехника В. Тавкешева значительно повысило теплоотдачу труб отопительной системы. В. Тавкешев имеет шестой разряд, трудится уже давно, поэтому к работе подходит с творческой смекалкой. Ведь забота об ускорении научно-технического прогресса — главная задача патгруппы.

В партгруппе каждый человек на виду. Личный пример коммунистов играет большую роль. Авангардная роль членов партгруппы бригады Э. Менгеля очевидна.

У коммуниста В. Глухота партийное поручение — пропагандист. При проведении занятий он строит свое выступление так, чтобы люди видели конечный результат, на который нацеливает партия. У бригадира Э. Менгеля, помимо того, что он партгрупорг, еще одно серьезное партийное поручение — возглавляет товарищеский суд цеха. Большое внимание он уделяет профилактике правонарушений. С пьяницами и прогульщиками здесь расстались навсегда, создали им обстановку нетерпимости. А раньше в этом цехе и, в частности в бригаде, за антиобщественное поведение не взыскивали со всей строгостью. Жалели оступившегося.

— Потворствовать разгильдяям нельзя, — говорит партгрупорг, — от этого страдает дело.

Бригада Э. Менгеля, встав на трудовую вахту в честь XXVII съезда партии, несколько раз занимала призовые места в соревновании. Особых секретов успеха здесь нет. Просто нравственная атмосфера в бригаде хорошая. Коллектив сложился давно. Многие имеют пятые и шестые разряды. Поэтому бригада может решать трудные производственные задачи. Соревнуясь с бригадой вентиляционников, бригада Э. Менгеля лидирует. На сантехническом участке, где старшим мастером А. Якубов, четыре бригады. Все работают хорошо, но чаще всего в числе лучших называют коллектив, которым руководит Э. Менгель.

— Я думаю, — говорит бригадир, —это потому, что у нас много молодежи—около пятидесяти процентов. А это — большая сила. Сам А. Якубов — активный комсомолец, член комитета комсомола. У него можно поучиться умению сплотить молодежь, направить на выполнение производственных задач. Большую помощь ему в работе оказывает Н. Караматов, лучший вентиляционник участка, выполняющий большую общественную работу.

Пусть главное собрание в партгруппах даст каждому коммунисту новый заряд сил и энергии творческого подхода к своим обязанностям.

К. МЕЗЕНЦЕВА.

НА XII ВСЕМИРНОМ: ДЕНЬ ТРЕТИЙ

XII МОСКВА 1985

СОЛИДАРНОСТЬ КРЕПНЕТ В БОРЬБЕ

Третий день на фестивале в Москве прошел под девизом «МОЛОДЕЖЬ И СТУДЕНТЫ ЗА АНТИИМПЕРИАЛИСТИЧЕСКУЮ СОЛИДАРНОСТЬ»

Сила прогрессивной молодежи — в единстве действий. Это подтвердил третий день Московского фестиваля. Митинги солидарности юного поколения планеты с борьбой народов Азии, Африки, Латинской Америки, Ближнего Востока, с народом Никарагуа состоялись 29 июля в разных уголках Москвы и со всей очевидностью показали — молодежь всех континентов выступает против империалистической политики во всех ее проявлениях — неоколониализма и сионизма, расизма и апартеида, против фашистских и диктаторских режимов, геноцида и гонки вооружений.

...Смуглолицый юноша с серебристой прядью в копне непокорных черных волос чутко ловил каждое слово, доносившееся с массового поля Центрального парка культуры и отдыха имени М. Горького, где шел митинг солидарности молодежи и студентов с борьбой народов Латинской Америки и Карибского бассейна. Его сверстники из разных стран клеймили позором империализм США за агрессивный курс военно-политического вмешательства в дела и жизнь Латинской Америки, насаждение фашистских и диктаторских режимов. Гневом вспыхивали глаза юноши и напрягались скулы, и руки сжимались, будто держали они оружие.

— Зовите меня Хорхе или Мигелем, Альваресом или Фернандо, — сказал он после митинга корреспонденту ТАСС. — Простите, но себя пока я не могу назвать, и даже имени брата, хотя очень хотел бы рассказать вам его и свою историю.

— Кто вы по профессии?

— Сейчас я солдат свободы. А когда-нибудь стану врачом. Врачи лечат боль.

— За что вы боретесь?

— За то, что должно принадлежать мне и каждому— за право людей жить на родине свободно и счастливо. Там, где родился я, и в некоторых соседних странах правительства проводят политику геноцида против собственных народов, и особенно молодежи. Вы были на торжественном открытии фестиваля, видели сальвадорских парней с костылями? Они пострадали в борьбе за то, чтобы не убивали их младших братьев.

— Хорхе, а что вы чувствовали, когда Лужники единым порывом приветствовали делегации Никарагуа, Сальвадора, Чили?

— Я ощущал, что становлюсь сильнее на столько, сколько флагов развернулось на трибунах, когда шли эти делегации, а флаги я не смог подсчитать — столько их было...

В этот день в Университете дружбы народов имени П. Лумумбы, где расположен один из главных объектов фестиваля — Центр антиимпериалистической солидарности, была открыта фотовыставка «Советская молодежь в рядах движения антиимпериалистической солидарности». Строители БАМа и КамАЗа, покорители Западной Сибири и Нечерноземья — представители многих комсомольских ударных строек Страны Советов словно собрались здесь, на одном из оживленнейших дискуссионных перекрестков XII Всемирного фестиваля. Их задорные улыбки, радостные лица, запечатленные на фотографиях, дают убедительное представление о главном деле нового поколения страны победившего социализма — мирном созидании.

Среди первых посетителей выставки — члены вьетнамской делегации на фестивале. Здесь же, в Центре антиимпериалистической солидарности, состоялась встреча с делегацией СРВ, посвященная десятилетию победы вьетнамского народа в борьбе за воссоединение страны. Участники встречи вновь воскресили страницы героической борьбы вьетнамского народа, противостоявшего натиску и агрессии сил империализма — военной машине США. Успеху этой справедливой борьбы, отмечали выступающие, содействовала развернувшаяся по всему миру кампания солидарности. И, конечно же, в первую очередь вьетнамский народ благодарен той всесторонней интернациональной помощи, которая была оказана ему Советским Союзом, странами социалистического содружества.

Об историческом примере победы вьетнамского народа, как наглядном уроке для всех антиимпериалистических сил планеты, разговор был продолжен участниками встречи за «круглым столом», обсудившими формы и опыт работы по укреплению солидарности. На встрече подчеркивалось, что независимо от политической ориентации, философских убеждений и религиозных взглядов молодежь земли должна крепить свои ряды на антиимпериалистической платформе, во имя мира во всем мире.

...Ранним утром на площади у спортивного комплекса «Олимпийский» собрались на митинг пять тысяч юношей и девушек — посланцев разных стран.

Стрелки часов замирают на цифре 8.15. Именно в это время сорок лет назад пронесся над Хиросимой атомный смерч. В мгновение превратил он город в развалины, а людей — в тени. Неизлечимая болезнь навсегда поразила тех, кто выжил. Атомный огонь опалил их души. Чудом выжив, теперь они борются за то, чтобы выжило человечество. И сегодня они вместе с участниками фестиваля пришли на митинг «Хиросима и Нагасаки предостерегают: трагедия не должна повториться!»

«Не забудут народы и то, что 40 лет назад мир содрогнулся от первого атомного взрыва. Эхо этого взрыва взывает к совести и разуму каждого честного человека», — отметил товарищ М. С. Горбачев, выступая на торжественном открытии фестиваля.

Пять тысяч человек собрал митинг. Пять тысяч— критическая масса, взрывающаяся гневом: остановить атомных безумцев! После Хиросимы мы живем под угрозой каждую секунду превратиться в ничто, испариться или оказаться среди развалин, разыскивая останки близких.

— Ни языковый барьер, ни цвет кожи, ни различие во взглядах не помешали нам сегодня собраться вместе, чтобы сказать «Нет!» гонке вооружений, ядерной войне, — сказал, открывая митинг, член постоянной комиссии Международного подготовительного комитета XII Всемирного фестиваля В. Иоханес.

О трагедии двух японских городов взволнованно говорили на митинге посланцы молодежи планеты. Эта трагедия продолжает страстно взывать к единству и сплоченности миролюбивые силы, побуждает к решительным действиям против угрозы ядерного пожара, исходящей от империализма.

Решительное «Нет!» ядерной войне сказали представители всех континентов, участвовавшие в этот день в дискуссии об акциях, направленных на предотвращение гонки вооружений.

Вечером делегаты фестиваля встретились с теми, кто пережил атомную бомбардировку, и молодым поколением Хиросимы и Нагасаки.

— Тот страшный атомный день, — говорит учитель музыки Юдзи Эгуса,— определил всю мою дальнейшую жизнь. Свое предназначение я вижу в том, чтобы люди помнили о трагедии Хиросимы, чтобы не допустили ее повторения. Выступая с фестивальной трибуны, я призываю к полной ликвидации ядерного оружия. Уверен, что московский форум юности послужит этой благородной цели...

В этом фестивальном зале нет песен, улыбок и смеха. А от того, что видишь и слышишь здесь, к горлу подступает горький комок, наворачиваются слезы и сжимаются кулаки. Но это тоже фестиваль — его антиимпериалистический трибунал, который 29 июля начал работу в зале конгрессов гостиницы «Космос».

Все, как в настоящем суде: обвинители и свидетели, неумолимая логика документов и вещественных доказательств. И словно входят в зал отчаяние ливанских матерей и ужасы чилийских концлагерей, гнев южноафриканских патриотов и горе палестинцев. Сжимаются кулаки молодого француза, и, кажется, готов ринуться в бой юный кубинец.

В руках поджигателей войны авианосцы, ракетоносные субмарины, «Першинги» и «МХ». В их конструктивно изящных, хищных очертаниях с фотографий, представленных в трибунале, глядит на нас смерть. И сейчас, когда в зале трибунала на разных языках звучат обвинения в адрес империализма, на нашу столицу, собравшую на фестиваль молодых посланцев со всего мира, незримо нацелены мегатонны смерти, притаившейся в бетоне подземных шахт, в чреве океанских субмарин, под крыльями самолетов, несущих страшную вахту.

В руках молодежи свое оружие — антиимпериалистическая солидарность. Еще сильней крепить ее и множить заставляют показания свидетелей преступлений империализма, которые приехали на трибунал из сожженных пограничных селений Никарагуа и Анголы, вырвались из чилийских застенков, чудом избежали расправы в Сальвадоре.

Угрозе войны, силам реакции противостоит и искусство. Эта тема объединяет молодых художников всех континентов, представивших свои произведения на международной выставке, открытой в залах Центрального дома художника.

А участники творческой мастерской художников, скульпторов и архитекторов создадут живописный портрет фестиваля. В большом панно «Москва фестивальная» они отразят впечатления о международной встрече юности. В него войдут и пейзажи праздничной столицы, и лица новых друзей — делегатов фестиваля, рисунки, наиболее ярко отражающие чувства участников форума молодых. Готов к работе белый чистый холст. Его «рост» — три метра, а ширина — целых шесть. Будущие соавторы 29 июля сели за мольберты и сделали первые эскизы.

Музыкой и песнями, яркими красками нарядных павильонов всех советских республик, пестротой национальных костюмов встречает гостей и участников фестиваля международный парк искусств, в который превратился в эти дни Центральный парк культуры и отдыха имени М. Горького. Прямо на глазах у посетителей молодые умельцы из Хохломы и Семенова чудесным узором расписывают чашки, шкатулки. А рядом, в подмосковной избе, в руках мастеров рождаются загорские матрешки и богатыри. Гостей здесь встречают хлебом-солью на вышитом рушнике.

Такой же белый рушник, только огромный, словно парус, напоминает павильон Украины. Вертится гончарный круг, одаривая всех своими изделиями. Настоящий город мастеров вырос на набережной. Новые, неведомые ранее искусства открывают здесь для себя девушка с берегов Ганга и парень из далекой Австралии.

В репертуаре коллективов, выступавших в парке, — страстные песни борьбы. И без перевода понятны всем слова о мире, борьбе и единстве. Политический диалог, который и составляет смысл фестиваля, идет не только на дискуссиях и митингах, но и с эстрады— в каком бы жанре артисты ни выступали. Как и в политических спорах, в песнях и танцах, в творениях умелых рук, люди тоже узнают друг друга. И видят главное стремление — жить в мире.

Гневный протест против происков реакции в различных уголках земли, горячую поддержку народам, борющимся за свою свободу и национальную независимость, демократию и социальный прогресс, выразили в этот день участники центрального митинга «Молодежь и студенты за антиимпериалистическую солидарность».

(ТАСС).

ГОСТИ ИЗ ИНДОНЕЗИИ

В Узбекистан прибыла делегация Совета народных представителей Республики Индонезии во главе с заместителем председателя совета Харджанто Сумодисастро. Делегация находится в Советском Союзе с официальным визитом по приглашению Верховного Совета СССР.

Индонезийские гости осмотрели достопримечательности Ташкента, совершили поездку по линии метрополитена.

30 июля делегация была принята Председателем Президиума Верховного Совета Узбекской ССР А. У. Салимовым. В состоявшейся беседе приняли участие сопровождающие индонезийских парламентариев в поездке по стране депутат Верховного Совета СССР А. Я. Рыбаков, временный поверенный в делах Индонезии в Советском Союзе Бустанул Арифин.

Делегация Совета народных представителей Индонезии совершит поездку в Самарканд (УзТАГ).

ДОСУГ — ДЕЛО ВАЖНОЕ

На территории зоны отдыха ВДНХ УзССР состоялось выездное заседание отдела пропаганды и агитации Ташкентского горкома Компартии Узбекистана, посвященное работе парков культуры и отдыха города в свете постановления ЦК КПСС «О мерах по улучшению использования клубных учреждений и спортивных сооружений» и собрания республиканского партийного актива «Очагам культуры и спорта — партийную заботу». В нем приняли участие директора и художественные руководители парков, работники отделов культуры райисполкомов.

На заседании состоялся деловой и принципиальный разговор по улучшению работы парков.

На заседании выступила секретарь Ташкентского горкома Компартии Узбекистана А. В. Гончарова.

ЭХО ДНЯ

Сегодня в Ташкенте:

▲ Выполнил семимесячный план по реализации и выпуску большинства важнейших видов изделий коллектив экспериментального фурнитурно-пластмассового завода. Производственники предприятия на неделю опережают график выпуска товарной продукции. Досрочно завершен крупный июльский заказ по выпуску нестандартизированного оборудования для производств ряда предприятий легкой промышленности республики — трикотажного объединения «Малика», Самаркандской фабрики бельевого трикотажа, Бухарского текстильного комбината и других.

▲ Водители автоколонны № 2512 Ташгоравтотреста централизованных перевозок транспортировали с начала года миллионную тонну народнохозяйственных грузов, в основном продукцию сельскохозяйственного производства, — из них 50 тысяч тонн сверх плана. Благодаря организации централизованного управления производством снизились порожние пробеги автомобилей, повысился уровень интенсификации транспорта. На автопредприятии впервые введен в действие ряд грузовых машин, работающих на сжиженном газе.

▲ В лаборатории оценки эффективности отработки породоразрушающих инструментов Среднеазиатского НИИ природного газа разработана принципиально новая методика конструирования и отработки долот для бурения глубоких скважин. В настоящее время здесь приступили к созданию автоматизированной системы для данной методики.

▲ Специалисты Среднеазиатского филиала Всесоюзного НИИ оснований и подземных сооружений разработали и предложили использовать при строительстве сельскохозяйственных объектов в сейсмических районах перспективный метод фундирования. При этом под фундамент зданий идут короткие сваи с боковыми наклонными гранями. После утрамбовки котлована они забиваются в так называемые лидерные скважины, то есть скважины, имеющие меньший диаметр, чем сваи. Новый метод строительства фундаментов более экономичен, а в сейсмическом отношении надежный.

▲ Поработав по-ударному в Галляаралье (Джизакской области) на уборке зерновых, большой отряд автомобилистов Ташгоравтотреста централизованных перевозок (56 автопоездов, 70 самосвалов) вернулся в столицу республики. Водители автопредприятий №№ 1, 127, 141, 2502, 2515, 2521, высокопроизводительно и качественно потрудились вместе с комбайнерами совхозов на уборке и перевозке ячменя и пшеницы урожая-85. Ташкентскими водителями транспортировано на тока и заготпункты более 55 тысяч тонн зерна.

ПОГОДА

В 11 часов утра в Ташкенте было 26 градусов тепла. В ближайшие сутки температура ночью 18—20°, днем 34—36° тепла.

ВЫПУСК № 6 (32)

ОБЩЕСТВЕННЫЙ СОВЕТ СОДЕЙСТВИЯ ВЕТЕРАНАМ ВОЙНЫ И ТРУДА ПРИ РЕДАКЦИИ ГАЗЕТ «ВЕЧЕРНИЙ ТАШКЕНТ» И «ТОШКЕНТ ОКШОМИ»

ВЕТЕРАН

ПРЕДСЕДАТЕЛЬ СОВЕТА СОДЕЙСТВИЯ ВЕТЕРАНАМ ВОЙНЫ И ТРУДА — МИНИСТР СОЦИАЛЬНОГО ОБЕСПЕЧЕНИЯ УЗБЕКСКОЙ ССР ХАСИЯТ ЯКУБОВНА ЯКУБЖАНОВА.

ПОДВИГ БЕССМЕРТЕН

В гостях у пионеров

Пионерский лагерь «Звездочка» полиграфического объединения «Матбуот». Сегодня ребята раньше обычного закончили трудовой десант и собрались на отрядных местах, потому что к ним в гости пришли участники битвы за Москву — ветераны 35-й отдельной стрелковой бригады — командир роты связистов И. А. Федосов, артиллерист, участник штурма Берлина И. А. Мытарин, разведчик Е. И. Анашкин.

Дороги войны незабываемы. Иван Афанасьевич Федосов рассказывает о боях в районе Солнечногорска. Он находился на головной машине и вместе с офицером-артиллеристом корректировал огонь артиллерии. От разведки поступили сведения о скоплении фашистских танков, и артиллерия накрыла «фердинанды» Гудериана, заставив их отступить. Командиру роты приходилось с рацией, под покровом ночи, пробираться со связистами в тыл врага и оттуда сообщать координаты скопления техники фрицев. Были ранения, но дошел боец до Кенигсберга, дожил до светлого Дня Победы.

Священна память о солнечногорской земле и для Ивана Алексеевича Мытарина. Когда бригада перешла в наступление и до освобождения Солнечногорска оставались считанные часы, разрывная пуля настигла солдата. Он не выпустил из рук автомата, пока не потерял сознание. Его отправили в медсанбат. Долгие месяцы провел в госпиталях и был списан подчистую. Но сам не дал себе отставки. Закончил курсы артиллеристов в Ташкенте и добился отправки на фронт. Участвовал в освобождении городов: Сохачев, Лович, брал Познань — стратегический узел обороны немцев на Берлинском направлении. Опять был ранен и опять остался в солдатском строю. Форсировал реку Вислу, участвовал в прорыве немецкой обороны в районе Брандербургской провинции, в штурме Берлина.

Евгений Иванович Анашкин показал ребятам фронтовую газету «Красная правда». В статье «Истребитель немцев» они прочитали о подвиге, который совершил в 1941 году их дорогой гость со своими боевыми друзьями: «Шесть смельчаков из подразделения майора Билютина за 10 дней уничтожили 80 фашистов». Участвовал Е. И. Анашкин и в штыковой атаке. Был тяжело ранен. В госпитале врачи газету, пропитанную кровью, вместе с другими документами извлекли из его гимнастерки и сберегли.

С интересом рассматривали мальчишки и девчонки старые, военных лет фотографии, читали письма с фронтовыми штемпелями.

В торжественной обстановке ветераны 35-й бригады были приняты в ряды почетных пионеров и зачислены в список лагерной дружины.

Т. ЛАЗЬКО.

Справочный отдел „Ветерана"

С ВНИМАНИЕМ К ПРЕСТАРЕЛЫМ

Какое установлено правило приема в дом престарелых, какие нужны документы? Мне 64 года.

Н. Тлешин.

Отвечает заместитель начальника управления социального обеспечения Т. РИХСИХОДЖАЕВ:

— В Ташкенте есть пансионат для одиноких ветеранов войны и труда. Для устройства в него необходимы следующие документы:

Заявление, написанное от руки, акт обследования материально-бытовых условий (заполняется в районном отделе социального обеспечения по месту жительства, справка с места жительства, заключение кожного врача, психиатра (из районного психоневрологического диспансера), медицинская карта, справка районной санэпидстанции об отсутствии инфекционных заболеваний, справка о размере получаемой пенсии, 2 фотокарточки (3×4 см), паспорт, пенсионное удостоверение.

После оформления всех документов просим обратиться в Управление социального обеспечения, в отдел трудового и бытового устройства.

ЗАКОН — В ДЕЙСТВИИ

ЗАБОТА О СОЛДАТАХ ВОЙНЫ

Многие, обращаясь в наш совет, просят рассказать, какие новые льготы предоставлены инвалидам и участникам войны, семьям погибших. Разъяснение по этому вопросу дает заведующая управлением социального обеспечения Ташгорисполкома М. А. Арипова.

Почетное место в работе органов социального обеспечения занимает обслуживание защитников Родины.

Инвалиды и участники Отечественной войны, приравненные к ним лица, семьи погибших военнослужащих пользуются преимуществами в медицинском обслуживании, санаторно - курортном лечении и выплате пособий, обеспечении транспортными средствами, трудовом устройстве и обеспечении жилой площадью, предусмотренными Положением о льготах для инвалидов Отечественной войны и семей погибших военнослужащих и другими директивными и нормативными документами партии и правительства.

Новым ярким проявлением заботы о солдатах войны является постановление ЦК КПСС «О 40-летии Победы советского народа в Великой Отечественной войне 1941—1945 годов». Этим документом намечена большая программа мероприятий, направленных на улучшение жизненного уровня ветеранов войны и труда.

Центральный Комитет КПСС и Совет Министров СССР признали целесообразным повысить с 1 мая 1985 года пенсии для инвалидов войны I группы на 30 рублей. II группы — на 20 рублей сверх максимального размера пенсии по инвалидности. Например, инвалид I группы, получающий пенсию 120 рублей, с 1 мая 1985 года получает пенсию в размере 150 рублей, а инвалид II группы, получающий пенсию 120 рублей — получает 140 рублей. Также повышена пенсия инвалидам I и II групп в том случае, когда пенсия по инвалидности назначена в размере пенсии по возрасту (старости). Инвалидам I и II групп, получающим пенсию по инвалидности, а также инвалидам II группы из числа военнослужащих, получающим пенсию в размере пенсии по старости, она выплачивается полностью по месту жительства, независимо от заработка и других доходов. Работающим инвалидам III группы, перешедшим на пенсию по возрасту, она выплачивается в полном размере, независимо от места работы, при условии, что сумма пенсии и заработной платы не превышает 300 рублей в месяц.

Инвалидам войны I, II, III групп, а также участникам Отечественной войны, получающим пенсию по старости, при наличии необходимого непрерывного и общего стажа работы, независимо от того, работал ли на 1 января 1983 года или нет, повышен размер пенсии на 20 процентов.

Кроме того, указанным участникам Отечественной войны, признанным инвалидами вследствие общего заболевания, трудового увечья и других причин, предоставляются льготы по оплате лекарств, жилой площади и коммунальных услуг. Основанием для получения льгот, установленных постановлением для участников Отечественной войны, служат: удостоверение участника войны, а также справка ВТЭК об инвалидности. Участникам Великой Отечественной войны, признанным инвалидами со сроком переосвидетельствования, льготы по оплате жилой площади и коммунальных услуг предоставляются на период установления инвалидности. В этой связи требовать при оформлении льгот от участников войны документы об обстоятельствах наступления инвалидности не следует.

Льготы по уплате жилой площади и коммунальных услуг, предусмотренные пунктом 17 «Положения о льготах для инвалидов Отечественной войны и семей погибших военнослужащих», предоставляются с 1 мая 1985 года — женам (мужьям) умерших инвалидов Отечественной войны, не вступившим в другой брак, в том случае, если при жизни инвалида они пользовались этими льготами, независимо от даты смерти инвалида.

Льготы по медицинскому обслуживанию и санаторно-курортному лечению:

— Инвалиды и участники войны во всех медицинских учреждениях обслуживаются вне очереди;

— инвалидам I, II, III групп при лечении в амбулаторных условиях лекарства по специальным рецептам отпускаются бесплатно, участникам войны с 1 мая со скидкой 50 процентов;

— на инвалидов I, II, III групп с 1 мая 1985 года в госпиталях, палатах, больничных учреждениях, диспансерах предусмотрено увеличение расходов на питание до 1,82 коп., медикаментов до 90 коп. на одного больного в день;

— неработающим инвалидам, участникам войны путевки на санаторно-курортное лечение выдаются бесплатно, при этом оплачиваются расходы на проезд в оба конца;

— семьям погибших военнослужащих выдаются путевки в пансионат Таваксай бесплатно, оплачивается проезд в оба конца;

— инвалидам I группы, по их желанию, вместо путевки в санаторий или дом отдыха выдается один раз в два года денежная компенсация в размере 80 рублей.

Льготы по протезированию:

— инвалидам и участникам войны предоставлено право на бесплатное изготовление зубных, челюстно-лицевых и глазных протезов, кроме протезов зубов из драгоценных металлов а также выдача бесплатно слуховых и голосообразующих аппаратов, кроме того, они обеспечиваются бесплатно протезно-ортопедическими изделиями;

— инвалиды войны I, II, III групп обеспечиваются бесплатно сложной ортобувью на протезы, малосложной обувью; спецобувью обеспечиваются бесплатно инвалиды I и II групп, инвалиды III группы— со скидкой 50 процентов.

Льготы по обеспечению специальными средствами передвижения:

— инвалиды войны I, II, III групп при наличии необходимых медицинских показаний по заключению ВТЭК обеспечиваются бесплатно автомашинами «Запорожец», мотоколясками, велоколясками. За этими инвалидами сохраняется заработная плата на месячный срок учебы вождению спецавтотранспорта, они освобождаются от уплаты сбора за выдачу номерных знаков на спецавтотранспорт, полученный бесплатно или на льготных условиях, а также от уплаты сбора с владельцев транспортных средств на автомобили с ручным управлением;

— инвалидам войны I, II, III групп, получившим спецавтотранспорт бесплатно, выплачивается компенсация расходов на бензин, ремонт, техническое обслуживание и запасные части:

на «Запорожец» — 260 рублей; мотоколяску — 108 рублей в год. Инвалидам I и II групп войны, приобретшим автомобиль или мотоколяску любой марки за полную стоимость, выплачивается компенсация соответственно 260 и 108 рублей в год.

Льготы по проезду на транспорте:

— инвалиды имеют право бесплатного проезда на всех видах городского пассажирского транспорта (за исключением такси). Им же предоставляется ежегодно в осенне-зимний период (с 1 октября по 15 мая), независимо от числа поездок, 50-процентная скидка при покупке билетов на поезда дальнего и местного сообщения. Эта льгота предоставляется и при поездках на судах речного флота со дня открытия навигации по 15 мая и с 1 октября до ее закрытия;

— бесплатный проезд железнодорожным, водным транспортом, пригородного сообщения и в автобусах пригородных маршрутов. Инвалидам I и II групп предоставлено право бесплатного проезда на железной дороге или судах транзитных и местных линий речного флота один раз в году (туда и обратно) в любое время года, в том числе с 15 мая по 30 сентября, а в районах, не имеющих железнодорожного сообщения, —со скидкой 50 процентов воздушным, водным или междугородным автомобильным транспортом. Инвалидам войны III группы и участникам—со скидкой 50 процентов на всех указанных видах транспорта.

Льготы общего характера:

за инвалидами I группы устанавливается шефство предприятий, организаций и учреждений в обязательном порядке;

— одобряется прикрепление школьников, тимуровцев, пионеров для посещения инвалидов и участников войны.



В ЧАЙХАНЕ «ПОЧЕТНЫХ СТАРИКОВ»

В чайхане «Почетных стариков», что в парке культуры имени Сабира Рахимова, всегда есть посетители. Чинно рассаживаются аксакалы за столы, неторопливо в летний зной ведут беседу за пиалой зеленого чая. О своей жизни говорят, о детях, внуках, о том, что творится в мире. Читают свежие газеты, журналы, культурно отдыхают. Здесь же проводятся интересные мероприятия.

НА СНИМКЕ: в чайхане «Почетных стариков».

Фото Т. Каримова.

ЛЬГОТЫ ВЕТЕРАНАМ

Обществом охотников и рыболовов РСФСР предусмотрены льготы для ветеранов войны. Имеются ли они у нас в республике? Сам я рыбак-любитель, люблю с удочкой или закидушкой посидеть на Сырдарье. И еще такая просьба. Чтобы инспекторы рыбнадзора на одежде имели какие-либо знаки отличия и соответствующее оформление своих плавсредств, чтобы предъявляли свои удостоверения.

Т. Мягков,
подполковник в отставке.

Отвечает Р. РАХИМОВ, председатель президиума «Узбекохотрыболовсоюза»:

— С 1 мая с. г. введены дополнительные льготы для инвалидов и участников Великой Отечественной войны — членов обществ охотников и рыболовов «Узбекохотрыболовс о ю з а». Так, инвалиды войны первой и второй групп освобождаются от уплаты ежегодных членских взносов и от трудоучастия. Участники Великой Отечественной войны — члены охотобществ будут оплачивать ежегодные взносы, сезонные и разовые путевки, гостиничные услуги и прокат в размере 50 процентов их стоимости.

Руководителям облохотобществ поручено установить надлежащий контроль за работой егерей и охотоведов в хозяйствах.

• Размышления над письмами

КТО ПОЗДРАВИТ ВЕТЕРАНА?

И снова приходится возвращаться к разговору на эту тему, потому что старость должна быть согрета теплом нашего участия, повседневным вниманием и заботой. И во многих трудовых коллективах отношение к людям, которые сполна отдали обществу свои силы и знания, именно такое, каким оно и должно быть — уважительное, заботливое. На крупных промышленных предприятиях, транспорте, в строительных организациях столицы трудятся ветераны труда пенсионного возраста и не мыслят своей жизни без производства. Они искусные мастера своего дела, наставники молодежи. Без ведома их, умудренных жизненным и трудовым опытом седовласых старейшин, не решаются важные вопросы в бригадах, цехах, заводах. С их мнением считаются, к их советам прислушиваются. Они в почете. И о них заботятся. Им выделяют путевки в санатории, дома отдыха, им помогают в быту.

Но, к сожалению, не везде положение обстоит именно так. Как-то написала нам внучка Валентины Федоровны Колпаковой с обидой за свою бабушку. 55 лет производственного стажа у Валентины Федоровны. Долгие годы работала мастером производственного обучения на текстилькомбинате, вахтером в общежитии Главташкентстроя. Бережно хранит полученные когда-то грамоты, благодарности. А вот теперь, с каким вопросом ни обратилась бы пенсионерка в эти коллективы — во всем отказ. Даже стационарно подлечить здоровье—проблема, хотя и у комбината, и у Главташкентстроя есть свои медсанчасти.

Не одну жалобу в этом году мы получили от старых текстильщиков. Кого забыли, кто ордера в больницу не может добиться. А у А. Х. Аюханова, который работает в четвертом филиале прядильной фабрики, табельщица взяла удостоверение инвалида войны и потеряла. Сколько хлопот и огорчений причинила больному человеку в канун 40-летия Великой Победы.

Взять тот же текстильный комбинат. Большая текучесть кадров, постоянно не хватает рабочих рук. Изыскиваются возможности, чтобы выправить положение. И в то же время не учитывается такой моральный фактор, как воздействие на молодую смену старого поколения, тем более того, которое пережило войну. Конечно, старые прядильщицы и ткачи не встанут к станкам, но они могли бы принести большую пользу предприятию в смысле воспитания молодого поколения в духе любви к своей фабрике, преданности рабочей профессии. Неужели профсоюзной организации, комитету комсомола не под силу взять на учет всех своих пенсионеров и позаботиться о тех, кто в этом нуждается.

У одного раньше, у другого позже, но наступает день, когда пенсионер прощается с производством, уходит на заслуженный отдых. И все-таки он не в состоянии оторвать от своего сердца завод или стройку... Это надо понять! Завод, стройка — вся его жизнь, у иного от молодых и до старых лет. И если пришли навестить его заводские, если прислали поздравительную открытку к празднику — это ни с чем не сравнимая радость.

Бывает, на производстве «горит» план и каждая рабочая минута на учете. И все-таки надо выбрать время, чтобы справиться, как живет и здравствует пенсионер.

Приходят в редакцию письма, в которых ветераны труда благодарят за внимание и заботу трудовые коллективы. Глубоко признательна работникам детского сада № 277 Сабир Рахимовского района пенсионерка Зебо Аскарова за то, что не забывают...

«Несколько лет назад я ушел на пенсию, — пишет в редакцию член КПСС с 1930 года, участник Отечественной войны, персональный пенсионер республиканского значения Б. И. Ицковский, — коллектив «Ташоблкнигото р г а», где я работал, очень тепло проводил меня и еще одного ветерана, инвалида Великой Отечественной войны Нишана Кадырова на заслуженный отдых. И теперь делает все, чтобы мы не чувствовали одиночества. Накануне 40-летия Великой Победы к нам приезжали поздравить с праздником, вручили ценные подарки. И так повседневно внимательны к нам».

А вот участник Отечественной войны, инвалид второй группы Федор Егорович Виноградов, 24 года отработавший на тракторном заводе, в одном— третьем цехе, — в обиде. «Когда здоров был, — пишет Федор Егорович, — за мной приезжали на машине, если нужен был, и днем и ночью. И я не считался со временем, был безотказным в работе. Теперь живу в 15 минутах от завода — никто не заглянет, даже в День Победы не поздравили. А воевал я с начала войны — в Подмосковье, два раза был контужен, ранен» Спасибо, врачи да махаллинский комитет поддерживают здоровье и настроение».

Л. Л. Карпенко 9 Мая обошли вниманием, когда в тресте «Узоргтехстрой» чествовали бывших бойцов фронта и тыла, хотя она в войну работала в авиационном производственном объединении. «У меня уже внуки—школьники и мне неловко перед ними, — пишет она. — Они должны верить в то, что никто не забыт, ничто не забыто».

Геннадию Федоровичу Миренкову не выплачивают своевременно пенсию в Центральном конструкторско - технологическом проектном бюро «Шелк». А. Мингулову на работе в отделе кадров обидно сказали: «Всем участникам войны 6 мая были розданы подарки, а вас в списках нет...».

Дело не столько в подарке, хотя и он ценен для старого солдата, сколько во внимании. С какой сердечной благодарностью ветераны войны А. И. Исламова, Я. И. Рехлов, М. Б. Этлин, Э. Мухамедов и другие пишут, как тепло их чествовали в День Победы — в клубе махалля «Иттифок», средней школе № 9, в поликлинике № 26. Многие получили юбилейные медали, ордена Отечественной войны.

И особо хотелось бы остановиться на таком случае. Где-то в феврале обратилась в редакцию И. Катеринич с просьбой помочь в отношении оказания медицинской помощи соседке, одинокой 69-летней Марии Александровне Зарубиной, которая ослепла. Люди, живущие рядом с ней, не оставили ее в беде. — приносили продукты, убирались в квартире. Несколько раз просили руководство треста «Узбекгидроэнергострой», где Мария Александровна проработала 18 лет, определить ее на лечение в больницу. Но там отнеслись с полным безразличием к судьбе человека, их бывшего работника.

Совет содействия ветеранам войны и труда, в свою очередь, обратился в Министерство здравоохранения Узбекской ССР. Марию Александровну положили в глазную больницу, сделали две операции, и теперь она снова видит.

Какой безграничной благодарности заслуживают люди, которые живут рядом с Марией Александровной Зарубиной, соседи. И как неприглядно на этом фоне выглядит трест «Узбекгидроэнергострой», который мог бы и не захотел помочь человеку.

В. ЛАПИНА.

«ВЕТЕРАНУ» СООБЩАЕТ

ТАШКЕНТСКАЯ ГТС

В год 40-летия Великой Победы во многих квартирах ветеранов Отечественной войны установлены телефоны. Положительно решен этот вопрос в отношении обращавшихся в «Вечерку» — Е. Вербицкого, М. Терехина, В. Соболева, В. Прониной, З. Загородневой, М. Гераскиной, А. Мухамадиева, М. Ивашко. Изыскиваются возможности для установки телефонов С. Катникову, А. Еремкину, Д. Прохорову.

Жителям улицы Путилова В. Мартыненко и И. Чужикову, улицы Хусанбаева П. Шалимову ответили, что пока в радиусе обслуживающих их АТС не имеется свободных линий в телефонном кабеле. В настоящее время составляется проектно - сметная документация для выполнения работ по расширению ее линейной емкости, которые будут включены в план строительства на 1985—1986 годы. Для удовлетворения заявлений ветеранов войны, проживающих в районе обслуживания АТС-42 (по письму Т. Валиева), будут расширяться линейные емкости в этом полугодии. Телефонизация домов по улице Ляпунова (письмо И. Балакниец) начнется после ввода дополнительных линий новой АТС-67. На этот год запланирована телефонизация массива Карасу-2 (по письму М. Романенко).

• ОСТРЫЙ СИГНАЛ

А вода течет...

Наш дом (массив Спутник, квартал 5, дом № 18) ведомственный — Сергелийского завода металлоконструкций и спецмонтажных заготовок Минсельстроя УзССР. Сколько раз обращались к директору предприятия А. Баграмову с просьбой починить трубы в подвале. Вода течет из них с октября, и мер никаких не принимается. Обращалась к коменданту, тоже бесполезно. В комнатах — сырость, перед домом словно болото, гибнут деревья.

Мы с мужем пенсионеры, и устранить неисправность своими силами не можем.

А. Овчинникова,
работница детского сада.

ОТ РЕДАКЦИИ: Обращался и «Ветеран» к руководству завода и, в частности, к тов. Баграмову. Конечно, нельзя не согласиться, есть свои трудности в ремонте инженерных коммуникаций в Спутнике Сергели, где близко расположены подземные воды. Но за десять месяцев можно было бы произвести необходимый ремонт.

Дом разрушается. Чистая водопроводная вода при ее остром дефиците в городе, день и ночь утекает из водопроводной сети. Из образовавшегося перед домом болота на всю округу летят комары. А хозяевам ведомственного жилья — все нипочем...

Ошиблись и не извинились

Дорогой «Ветеран», вот какой инцидент произошел у меня с междугородной телефонной станцией. 24 июня отключили мой квартирный телефон. Звоню в бюро повреждений, даю заявку на устранение неисправности, телефон не включают. Звоню 26 июня, 27 июня... Оказывается, телефон отключен по распоряжению междугородной телефонной станции. Связываюсь с междугородной, представляю ей оплаченные квитанции за три года. Выясняется, что за мной нет никакой задолженности. Телефон начал работать только через пять дней.

Спрашивается: почему отключают квартирные телефоны без предупреждения? Тем более без всякого основания на то? Почему с абонентами, которые обращаются на АТС или междугородную разговаривают грубо, даже выслушать не хотят. Не считают нужным извиниться перед человеком за свою ошибку.

В. ДУБОВЕНКО.

ПИСЬМО НЕ ОПУБЛИКОВАНО, МЕРЫ ПРИНЯТЫ

Ветерана труда, инвалида Отечественной войны Х. Шабанова оскорбил шофер автопарка № 4 Коротков.

Из «Главташпассавтотранса» сообщили, что недостойное поведение водителя Короткова, допущенные им нарушения должностной инструкции рассмотрены общественной комиссией автопарка № 4 с участием всех бригадиров. Приказом по автохозяйству Короткову объявлено замечание и он предупрежден, что при повторении подобного случая будут приняты строгие меры в административном порядке.

∴ ∴ ∴

В совет содействия ветеранам войны и труда «Вечерки» обратился И. Злобин с жалобой на то, что не может получить земельный участок под загородную дачу.

Из Куйбышевского райисполкома редакции ответили, что И. А. Злобин включен в список инвалидов и участников Отечественной войны — очередников на получение земельного участка от садово - виноградарского товарищества.

Вопрос выделения земельного участка будет рассмотрен по мере выделения земель Ташоблисполкомом.

За рубежом

БЕЗ КРЫШИ НАД ГОЛОВОЙ

Почтение к старикам в Японии — святая традиция, идущая из глубины веков. Но трудно верить, что та давняя традиция сохранила силу в токийском «гетто» —районе нищих и бедняков Санья. Такие районы появляются во многих промышленных центрах страны.

Их обитатели — в основном старики, многие из которых не имеют даже крыши над головой.

Правительство Японии во главе с Накасонэ давно забыло свои предвыборные обещания «помнить о каждом японце».

Сегодня правительство беззастенчиво урезает и без того скудные расходы на социальные нужды, в то же время щедро оплачивая «услуги» военно-промышленного комплекса. По опубликованном в Токио данным, в минувшем финансовом году в сейфы выпускающих вооружения монополий поступило 1,1 триллиона иен из государственной казны. Рекордсменом среди монополий является концерн «Мицубиси», который охватил 236 миллиардов иен. Все новые танки, боевые корабли и другое современное оружие поступает так называемым силам самообороны.

Чтобы накормить бездомных стариков, кабинету Накасонэ достаточно отказаться от одной батареи ракет с громким названием «Патриот». Но, судя по всему, в сегодняшней Японии закон чистой прибыли почитается гораздо более ревностно, чем древний обычай предков.

С. ПАНКРАТОВ.
(ТАСС).





В ЖАНРЕ ПОРТРЕТА

Молодая ташкентская художница Маргарита Шувалова — одна из участниц республиканской молодежной выставки, посвященной XII Всемирному фестивалю молодежи и студентов в Москве.

Особенно плодотворно работает М. Шувалова в жанре портрета.

НА СНИМКАХ: портреты работы М. Шуваловой.

XII-МОСКВА-1985

• Школьная реформа—в действии

МАРШРУТАМИ ПОИСКА

Сейчас все члены экспедиционного отряда «Азимут» на каникулах, но и отдыхая, они не перестают изучать удивительную и разнообразную флору нашего края, изучать и пополнять гербарии новыми экспонатами. Этому умению чувствовать, ценить и понимать прекрасное их научил энтузиаст своего дела, страстный любитель природы учитель географии школы № 34 Григорий Лаврентьевич Гончаров.

Вот уже более восьми лет руководит он туристско - краеведческим отрядом «Азимут». Вначале это был обычный предметный кружок, занятия которого проходили в кабинете географии и носили больше теоретический характер. Но педагог чувствовал: не увлекают они ребят. Вот тогда-то он и предложил: «А что если нам выбрать краеведческое направление «К тайнам природы» для своей работы —одно из направлений Всесоюзной туристско-краеведческой экспедиции «Моя Родина — СССР»?».

Идея понравилась всем. Понравилась тем, что будут походы по родному краю, будет знакомство с его неисчислимыми богатствами. И тут же началась подготовка к первому походу в Чимганское урочище. Потом было много других походов, но именно этот первый четко определил круг вопросов, которые отныне стали главными в работе кружковцев. Это не только изучение флоры, но и сбор образцов горных пород, минералов, оформление гербариев и стендов. На девятнадцатом, двадцать пятом, сорок седьмом маршрутах ребята нашли бурый уголь, окиси меди, малахит. Находки вдохновили их, и они с удвоенной энергией продолжили поиск. Оказывается это так приятно — открывать самим то, о чем они читали только в учебниках! Собранный краеведческий материал стал широко использоваться на уроках географии, природоведения, ботаники во всех классах. А у ребят появился еще один маршрут поиска — сбор лекарственных растений. По заданиям Министерства лесного хозяйства республики, совхоза по выращиванию лекарственных растений они стали совершать специальные походы на плато Кызыл Джар, в Каранкуль, Кызылсу и другие места, цель которых — сбор зверобоя и плодов шиповника. Каждый год в мае кружковцы организуют пионеров на массовый сбор пастушьей сумки — травы, растущей в черте города. Третий год на заготовительный пункт сдается по 500 килограммов этой лекарственной травы. В июне у отряда — трудовая практика в совхозе лекарственных растений, где они пропалывают сорняки, собирают цветы календулы, пустырника и мяты. За активное участие в операции «Зеленая аптека» отряд «Азимут» награжден Почетной грамотой совхоза лекарственных растений за лучшую выставку по туристско-краеведческой работе в экспедиции «Моя Родина — СССР», почетной грамотой Дома пионеров и школьников Октябрьского района. Признан он одним из лучших и оргкомитетом городского конкурса за содержательную поисковую работу по краеведческому направлению «К тайнам природы».

Участие в краеведческой работе, выполняемой в течение всего учебного года, способствует не только расширению кругозора ребят, но и приобретению ими трудовых навыков. То они собирают плоды японской софоры для Министерства лесного хозяйства, то пастушью сумку, то листья подорожника для «Лекроспромхоза», то есть участвуют в большом и полезном деле, нужном людям.

— Вся эта работа, — говорит Григорий Лаврентьевич, — отвечает требованиям школьной реформы, поставившей вплотную вопрос об улучшении трудового воспитания школьников, воспитания у них активной жизненной позиции. Наши краеведы, участвуя в поисковой работе, приобщаются к охране окружающей среды. Это приведение в порядок мест привалов и сжигание туристского мусора на маршруте, тушение оставленного отдыхающими без присмотра костра, расчистка родника, тропы завалов и оползней, снятие незаконных орудий лова животных браконьерами, борьба с людьми, наносящими урон редким исчезающим видам растений, занесенным в «Красную книгу».

Краеведческая работа, которую мы проводим, является одним из наиболее эффективных путей осуществления на практике принципа комплексного подхода к воспитанию учащихся, приобщения ребят к труду.

В. ПАНЯКШИН.

Малик КАЮМОВ:

Я СНИМАЛ ТРИ ВОЙНЫ

Страницы воспоминаний

(Продолжение. Начало в № 172).

— 6 —

Вскоре мы выехали на Центральный фронт. Все получили одинаковые звания инженер-капитанов. Удостоверения членов группы подписал Александр Сергеевич Щербаков, секретарь ЦК ВКП(б) и начальник ГлавПУРа РККА. Как потом выяснилось, росчерк его пера открывал нам доступ во все подразделения и воинские части, повсюду с нами считались, нам помогали.

Правда, аппаратура у нас была примитивная — камера «Аймо» с тремя объективами. Смена объективов оказалась обременительной операцией — их надо было вытаскивать. Крупный план не давался даже с расстояния в десять метров. И все же, забегая вперед скажу, что старушка «Аймо» отлично мне служила. Сейчас она, моя верная, хранится у нас на студии в качестве студийной реликвии, напоминающей о годах войны.

...Добрались до Калинина. Наши войска сражались на подступах к Ржеву. Помните пронзительное стихотворение Александра Твардовского «Я убит подо Ржевом»? Оно о многих моих соратниках. Да, именно соратниках. Они полегли, а мы остались живы. Здесь, у Ржева состоялось мое боевое крещение, мое и Алексея Георгиевича Семина.

— 7 —

Оружием кинооператора была камера, пусть и несовершенная, но в бой он шел рядом с солдатом. Чем отличалось наше положение от положения любого бойца или командира? Мы, конечно, сами выбирали, куда идти и что снимать. Начальство старалось сдерживать наш пыл, чтобы операторы не лезли в самое пекло. Но когда после войны подсчитали, оказалось, что из двухсот пятидесяти погиб каждый пятый «человек с киноаппаратом». Я знаю только нескольких своих товарищей из бывших на фронте, кто вернулся без ранения.

Готовилось наступление на Ржевском плацдарме. В четыре утра началась артиллерийская подготовка. Потом поднялась в атаку дивизия генерала Чанчибадзе, тоже нашего ташкентца, она и закрепилась в ста метрах от станции Ржев.

Мы с Семиным снимали этот бой.

Взять город тогда все же не удалось, потому что из-за распутицы танки не смогли поддержать пехоту.

Было ли мне страшно в том, первом, сражении под огнем врага? Скажу откровенно, не таясь: на нервы особенно действовала пальба из шестиствольных немецких минометов — лающий такой, выматывающий душу звук. Но когда ты занят делом, а таким делом была для нас съемка, то многого не замечаешь...

Больше года мы провоевали благополучно. Снимали всех — и рядовых, и командующих фронтами. И всегда нам были рады в войсках. Мне довелось сквозь объектив кинокамеры видеть выдающихся наших военачальников: Жукова, Конева, Рокоссовского, Еременко. Вспоминается такой случай. Как-то я снял полковника Бочарова. Жена углядела его в фронтовой хронике, и обратилась на ЦСДФ с просьбой сообщить номер полевой почты мужа, от которого не было писем с первых дней войны. Небольшой сюжет помог двум людям, разделенным лихолетьем, найти друг друга.

Спустя годы Чингиз Айтматов в одной из своих чудесных повестей изобразил сцену, когда мальчишка смотрит киножурнал и шепчет: «Вот мой папа»...

А наш коллега, сценарист, работающий с фильмотечным материалом о Великой Отечественной, до сих пор пытается отыскать кадры со своим погибшим под Орлом отцом.

В районе Великих Лук Чанчибадзе удерживал рубеж настолько близко от фашистов, что и без бинокля можно было разглядеть, кто перемещается у нас на передовой. И когда мы приезжали снимать, гитлеровцы кричали в громкоговорители: «Мы знаем, к вам сегодня прибыли кинооператоры!».

Под городом Белым дело дошло до рукопашной. Это страшно. Хочу запечатлеть поле боя, а рука не поднимается снимать — столько было убитых —и наших, и немцев. К зрелищу смерти трудно привыкнуть...

Когда мы перебрались в район Смоленска, я читал Семину стихи Константина Симонова: «Ты помнишь, Алеша, дороги Смоленщины?» так, как будто они обращены непосредственно к моему другу.

Морозы стояли лютые. Хотя обмундирование нам выдали знатное—полушубки, валенки, люди коченели от холода. Ведь война — это не только повседневная опасность для жизни, боязнь телесного увечья. Это также тяжкий труд и неизбежные невзгоды, когда впереди враг, а человек постоянно подвержен действию природных стихий.

Мы с Семиным сидели в кузове полуторки, двигались в одной колонне с танками. У переезда образовался затор. Тут мы почувствовали, что околеваем от стужи.

Алексей предлагает:

— Сойдем, попрыгаем....

— 8 —

— 9 —

— 10 —

Колонна опять тронулась. Мы же бежим вдоль дороги, вроде слегка согрелись.

Только залез я опять в кузов, как раздался взрыв. Танки те прошли, у них колея широкая, наша же машина наскочила на мину.

Алексей подобрал меня на обочине— я был без сознания. Так и не пришел в себя, пока тащили к медсанбату.

Три с половиной месяца пролежал я в госпитале в Калинине, на берегу Волги, с переломом большой берцовой кости.

Так в первый раз спас меня мой боевой друг Алексей Семин.

Поправившись, я вернулся уже на 1-й Прибалтийский фронт, который потом был переименован в 1-й Белорусский. Начальником нашей киногруппы теперь стал Александр Иванович Медведкин— «дядя Саша», как мы его почтительно называли.

Командующий фронтом Георгий Константинович Жуков, с виду суровый, замкнутый, в близком общении оказался деликатным, мягким человеком. Всегда шел навстречу нашим просьбам. И только, если уж чрезвычайно бывал занят, просил отстрочить съемку до более подходящего момента.

— 11 —

Судьба свела меня на фронте с Иваном Ефимовичем Петровым. Встретившись с ним, мы вспомнили 23 июня сорок первого года, наш совместный путь из Самарканда в Ташкент. До Берлина было еще далеко, но пройденный путь обнадеживал....

...Я никогда не курил, не пристрастился к зелью и на фронте. И с первого дня войны дал себе зарок — не пить спиртного. В песне поется про «мои боевые сто грамм». Я их, как и табак, отдавал товарищам. Верю в судьбу, и мне казалось, что если нарушу слово, не увидеть мне Победы.

А когда изредка выпадали поездки с отснятой пленкой в Москву, на студию, без гостиницы туда. При таких оказиях каждый из фронтовиков старался что-нибудь прихватить для близких, работавших в тылу. Как ни трудно было на войне, паек здесь был сытнее, да и махорка не переводилась. Наши друзья на студии жили впроголодь и часто мучились без курева, мы всячески старались поддержать их из фронтового довольствия.

Летом сорок четвертого началась операция «Багратион» — шли бои за освобождение многострадальной Белоруссии.

Впереди виделся Минск. Палило солнце. Настроение было отличное.

(Окончание следует).

Беседы о нашей истории

ЛОЖЬ О «ПЬЯНОЙ» РУСИ

Тема беседы определена теми серьезными усилиями, которые направлены сегодня в нашем обществе на утверждение трезвого уклада жизни. Они вызывают у наших идейных противников стремление опорочить, оболгать саму идею трезвости, ее исторические предпосылки.

Слово доктору исторических наук, профессору Виктору Ивановичу БУГАНОВУ.

— Виктор Иванович, у западных авторов, особенно из числа советологов, можно встретить утверждение о том, что пьянство на Руси — традиция, которая сложилась еще в древние времена. Так ли это?

— Подобные утверждения начисто лишены исторической основы. Более того, ни в одном древнерусском письменном памятнике до татаро - монгольского нашествия, т. е. до конца первой трети XIII века, нет не только жалоб на чрезмерное употребление алкоголя, но даже упоминания о пьянстве среди нашего народа. До X века русичи вообще не знали пьянящего виноградного вина, варили пиво, изготовляли брагу и квас, медовуху. Эти легкие напитки сопровождали застолья, подносились в качестве угощений на пирах. На чем же основывается миф о якобы «традиционном русском пьянстве»?

Широко известен апокрифический рассказ, как князь Владимир Святославович перед крещением Руси принимал мусульманских послов. Они убеждали его сделать государственной религией в России ислам. Как известно, ислам запрещает употребление алкоголя. Так вот, Владимир, объясняя свой отказ от их религии, будто бы заявил: «Руси есть веселие пити, не можем без того быти». Слова Владимира наши недруги и стали истолковывать, как историческое свидетельство о том, что, якобы русский народ не может существовать без пьянства.

Россия вступила в средневековье трезвой. Только к XV веку на территории Русского государства оформилась в качестве общественного питейного заведения корчма, владельцы которой платили князю пошлины с напитков. Это была своеобразная гостиница, где ночевали, заказывали еду. Однако корчмы были только в крупных центрах: в Киеве, Новгороде, Пскове и Смоленске. В деревнях и мелких городах, а порой и в целых регионах Русского государства их не существовало. История хранит письмо основателя Белозерского монастыря Кирилла Белозерского к можайскому князю Андрею Дмитриевичу (сыну Дмитрия Донского), в котором он убеждает князя не создавать в его вотчине корчмы. Речь шла, может быть, о единственной корчме на целое княжество.

— Виктор Иванович, а как обстояло дело в это время в Западной Европе?

— Средние века в Западной Европе отмечены повсеместным ростом употребления крепких спиртных напитков. Уже в XIII веке западный европеец, в отличие от наших предков, не только знал, что такое водка, джин, но и старательно их употреблял. Разнообразные и дешевые крепкие напитки триумфально шествовали из дворцов по кабакам и торговым лавкам. «Германия зачумлена пьянством, — восклицал реформатор церкви Мартин Лютер. «Мои прихожане, — жаловался одновременно с ним английский пастор Уильям Кат, — каждое воскресенье смертельно все пьяны».

Государственные власти устали щелкать бичом. Осознав бесперспективность запретительных и ограничительных мер, они ввели питейный налог. С этих пор бурный поток доходов от пьянства народа был направлен в бездонную бочку казны, эксплуататорского класса.

— Виктор Иванович, известно, что на рубеже XV—XVI веков в России начинается производство спирта и водки. К этим и последующим столетиям относится формирование легенды о повсеместном пьянстве в России. Что вы можете сказать по этому поводу?

— Появление водки в России зафиксировано относительно поздно—в XVI веке. Напиток этот многие ошибочно считают национальным, русским. Однако водкой одарила Русь Европа. По одной версии, ее доставляли из Генуи купцы в южные районы, по другой —водка появилась из Германии. Поначалу ее употребляли исключительно как лекарственное средство. Живая вода, в русской транскрипции — оковита — под таким названием застал кое-где водку даже XIX век.

В середине XVI века в России появляется кабак — место казенной или откупной продажи спиртных напитков. Иван Грозный распорядился построить первый в Замоскворечье, вернувшись из Казанского похода, откуда и вынес идею их учреждения. Чаще всего в кабаках продавали только питье. Приходившие туда быстро хмелели. Пожалуй, с этих лет начал формироваться миф о повсеместном пьянстве на Руси, в основе которого лежат свидетельства заезжих иностранцев.

Сегодня поражают не эти наивные и, может быть, вполне частные наблюдения очевидцев, а то, с какой легкостью и готовностью ими воспользовались на Западе в претендующих на научность антисоветских, антирусских изысканиях по истории нашей Родины. Вот одно из них с претенциозным названием «Икона и топор». Автор этой книги английский ученый Дж. Биллингтон бездоказательно утверждает, что в Московии наиболее распространенным пороком был алкоголизм (?!). А ведь свидетельства эти следовало бы не только проверить, но и сравнить с тем, что происходило в то время в Западной Европе. Отчасти я уже об этом рассказывал, но хочу добавить, что водка в России стоила дорого, гораздо дороже, чем в Европе. И это сдерживало ее массовое употребление беднейшими слоями населения.

— Однако впоследствии потребление в России водки возросло. С чем, на ваш взгляд, это было связано?

— Верно, с каждым столетием потребление спиртного в России увеличивалось, как, впрочем, и в других странах. Но если общее количество ее за счет продажи в отдаленных губерниях возросло, то на душу населения по сравнению с другими государствами Европы Россия занимала скромное, среди последних, место. Вот любопытные цифры. В конце XIX века наша страна по потреблению спиртного была на девятом месте, пропустив далеко вперед Францию, Швецию, Данию, Голландию, Германию и другие.

Один из виднейших специалистов тех времен Н. О. Осипов писал, что «Россию по количеству алкоголя можно было бы причислить к самым трезвым странам Европы». Русский крестьянин имел возможность пить лишь несколько десятков дней в году — по престольным праздникам, на пасху, масленицу, на свадьбах и базарах. Все остальное время он тяжело работал, отвоевывая у земли в суровых условиях нашего климата хлеб свой насущный. Крестьянский труд не терпел ни двух, ни трех каждодневных рюмок. Если европеец свое ведро с небольшим спирта выпивал за 365 дней рюмками, то у нас годовые 0,9 ведра русский мужик осиливал за 20—30 приемов и поэтому всегда, когда пил, был пьян. И когда Н. Некрасов писал о мужике... «он до смерти работает, до полусмерти пьет...», то имел в виду отнюдь не пьянство. Русский поэт обличал систему крепостничества, подталкивающую крестьянина к отупляющей водке.

Когда на Западе сегодня говорят об «исконном русском пьянстве», речь не идет о социальных корнях этого явления в дореволюционной России. Всякий раз это лишь повод подвергнуть сомнению сегодняшние наши усилия в утверждении трезвого образа жизни в обществе. Для пущей же убедительности используют нередко отщепенцев, вроде Абрама Терца, прославившегося тем, что не пропустил ни одной возможности облаять наше Отечество. Он же взялся «философски» обосновать, как он выражается, «идею фикс —пьянство русского народа». На страницах журнала «Нью Ландон» Терц путанно и сбивчиво пробубнил о «белой магии русского мужика — водке», которую «он пил не от нужды»... А вот история свидетельствует об обратном. Когда в России после отмены крепостного права крестьяне получили свободу, потребление алкоголя в стране сократилось.

— Виктор Иванович, а какова была политика государства, принимались ли меры против пьянства?

— В начале XVI века Иван III закрыл корчмы, его сын — Василий III разрешил пить только своим слугам да иностранцам, которым построил для этого слободу в Замоскворечье. При царе Алексее Михайловиче в XVII веке продажу водки в кабаках ограничили, но упавшие доходы заставили все вернуть на круги своя. В первой четверти XVIII века казна получила с водки более 1 миллиона рублей, в 1800 году — уже 12,6 миллиона, а в конце XIX века — 300! Правда, реальная стоимость денег за два столетия сильно упала. Однако налицо стремительная динамика роста потребления алкоголя в стране. Имущий класс делал все, чтобы золотой ливень не ослабевал. В 1894 году была принята питейная реформа, и торговля водкой перешла в руки государства. Главным кабатчиком страны стал царь.

Стыдливое переименование подмочившего свою репутацию кабака сначала в питейное заведение, а затем в казенную винную лавку, как и сухой закон с 1914 года, — это сторона одной и той же медали— мер по ограничению употребления алкоголя. Однако проблема растущего пьянства в стране требовала в первую очередь социальных преобразований.

История оставила нам многочисленные свидетельства того, что в стране никогда не затухали стихийные протесты против пьянства. Примеров тому — великое множество. Это и сельские сходы, требующие закрытия питейных заведений, и погромы кабаков, и непьющие губернии, и массовое движение за трезвость. Революция придала этим стихийным устремлениям высокий смысл: строитель нового мира берет себе в союзники трезвость. В 20-е и 30-е годы наше молодое общество, строящее социализм, успешно изживало родимые пятна прошлого, в том числе и пьянство. Утверждались новые праздники и обряды, новый трезвый быт. В те годы Советская страна была самой трезвой в мире. Тяжелейшая война и после оенная разруха, горе в каждой семье — все это в какой-то мере повлияло на уровень трезвости общества. Однако борьба против пьянства всегда была государственной политикой. Осуществляемые в наши дни меры по преодолению пьянства и алкоголизма отличаются своей комплексностью, сочетанием строгих запретов с широкой просветительной и культурно-воспитательной работой. Эти меры нашли горячую поддержку у всех советских людей, ибо являются логическим продолжением стремления нашего народа к трезвому образу жизни.

Беседу вел А. СЕРЕГИН.

(Из газеты «Советская Россия»).

ТРЕЗВОСТЬ — НОРМА ЖИЗНИ









Плакаты художника Е. Каждана.

Фоторепродукции В. Запорожченко.

Мысли и пословицы о пьянстве

Вопрос о мерах по преодолению пьянства и алкоголизма стал одним из важных. Воспитание в духе трезвости стало для нас одной из главных задач. Читатели пишут в редакцию письма, в которых содержатся предложения, мнения о том, как активизировать работу. Сегодня мы предлагаем вашему вниманию мысли и пословицы о пьянстве, подобранные нашим читателем.

Виноград приносит три грозди: первая — удовольствие, вторая — опьянение, третья — неприятности. (Анахарсис).

Вино топит больше людей, чем вода. (Английская пословица).

Женщины, предающиеся пьянству, рождают детей, похожих в этом отношении на своих матерей. (Аристотель).

Опьянение — есть добровольное сумасшествие. (Аристотель).

Люди боятся холеры, но вино гораздо опаснее ее. (О. Бальзак).

Собрал **А. Фюрстенберг.**

ШАХМАТНЫЙ МАТЧ: ТАШКЕНТ—АЛМА-АТА

Матч «Дружба» Алма-Ата

▲ СЧЕТ В «МАТЧЕ ДРУЖБЫ» ОСТАЕТСЯ ПРЕЖНИЙ — 1:0 В ПОЛЬЗУ ТАШКЕНТЦЕВ

▲ ВО ВТОРОЙ ПАРТИИ, ГДЕ ЛЮБИТЕЛИ ШАХМАТ СТОЛИЦЫ УЗБЕКИСТАНА ИГРАЮТ БЕЛЫМИ ФИГУРАМИ, БОРЬБА ПРОДОЛЖАЕТСЯ

▲ КАКИМ БУДЕТ ОТВЕТНЫЙ ХОД АЛМААТИНЦЕВ НА СДЕЛАННЫЙ ТАШКЕНТЦАМИ 37-й — Фа6:а5?

Год и пять месяцев продолжается заочная товарищеская игра по шахматам между читателями газет «Вечерняя Алма-Ата» и «Вечерний Ташкент», «Тошкент оқшоми». В первой партии «отношения» были выяснены быстро. А вот во второй — борьба принимает затяжной и подчас динамичный характер.

На прошлой неделе в нашей газете был опубликован ответный ход алмаатинцев в «Матче дружбы» — Фс5—d4. Вам, уважаемые ташкентцы, отводилась неделя на обдумывание очередного, 37-го хода. Она прошла. Мы за это время получили немало писем и сообщений по телефонам с предложениями, какой лучше сделать ход. Мнений на этот счет много. Однако большинство предлагают сделать очередной, 37-й ход — Фа6: а5. В частности, данный ход первыми рекомендовали сделать тт. Ш. Якубов, Д. Шакиров, К. Кирясов, А. Ибрагимов, члены шахматного кружка Дома пионеров Сергелийского района города Ташкента. Общественный совет шахматного клуба «Радуга» признал этот ход наиболее верным. Он передан в столицу Казахстана для опубликования в газете «Вечерняя Алма-Ата» и ознакомления своих читателей.

Свои мнения и предложения по поводу проведения заочной шахматной игры присылайте по адресу: 700047, г. Ташкент, ГСП, ул. Ленинградская, 32, «Вечерний Ташкент» («Матч дружбы»). И сообщайте по телефонам: 32-55-32, 33-08-74.

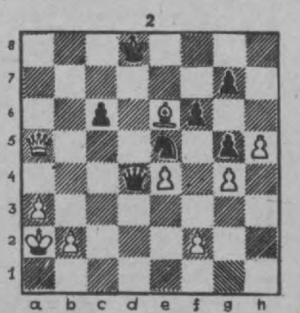

ПО РОДНОЙ СТРАНЕ

▲ ЛЕНИНГРАД. Подготовку рабочих кадров для научно - технического объединения АН СССР станет проводить профессионально - техническое училище № 20 в пригороде Ленинграда. Здесь под руководством специалистов объединения учащимся предстоит овладеть основами научного приборостроения. В мастерских ПТУ они будут изготавливать комплектующие детали для экспериментальной аппаратуры и приборов, для научно - исследовательских центров страны.

▲ РИГА. Искусство народного танца пропагандирует среди сверстников ансамбль латвийских студентов «Данцис», который приглашен на XII Всемирный фестиваль молодежи и студентов в качестве участника его культурной программы. Интересна творческая биография коллектива. Он — ровесник Великой Победы: сразу после изгнания немецко - фашистских оккупантов с территории Латвии начал концертную деятельность. Юные артисты были участниками VI фестиваля в Москве в 1957 году, выступали во многих уголках мира.

(ТАСС).

Редактор Ш.О.УБАЙДУЛЛАЕВ

3 стр. Вечерний Ташкент

31 июля 1985 г.

ТВ

СРЕДА, 31. VII

● ЦТ I

17.00 Романсы А. Гурилева в исполнении заслуженных артисток Армянской ССР К. и Р. Лисициан.
17.20 «Жизнь и удивительные приключения Робинзона Крузо». Художественный фильм.
18.50 Праздник детского творчества.
19.15 «Сегодня в мире».
19.30 Фестивальное обозрение.
21.30 «Время».
22.00 Чемпионат СССР по футболу. «Торпедо» (Москва) — «Динамо» (Киев). В перерыве — (22.45) — «Сегодня в мире».
23.45 Дневник фестиваля.

● ЦТ II

18.30 Новости.
18.45 «Содружество». Тележурнал.
19.15 «Звучит арфа». Фильм-концерт.
19.25 «Веселая карусель». Мультфильм.
19.35 Играет духовой оркестр Государственного академического Большого театра СССР.
20.30 «Спокойной ночи, малыши». «Дом для Кузьки». Мультфильм.
20.45 Музыкальная передача с участием трио «Ромэн».
21.15 «Инженеры» на завтра». Научно-популярный фильм.
21.30 «Время».
22.00 «Формула любви». Телевизионный художественный фильм.

● УзТВ I

18.00 Новости.
18.15 «Случай у родника», «Друзья». Кукольные фильмы.
18.40 Для юношества. «Ровесник» (рус.).
19.10 «Душа народа». Фильм-концерт («Узкинохроника»).
19.30 «Ахборот» (рус.).
19.45 «Наше экономическое обозрение».
20.30 «Ахборот».
20.50 Концерт узбекской музыки.
21.30 Москва. «Время».
22.00 «За прочную кормовую базу».
22.20 «Незнакомый наследник». Художественный фильм.
23.45 Программа передач.

● УзТВ II

17.55 Программа передач.
21.30 ЦТ II

ЧЕТВЕРГ, 1. VIII

● ЦТ I

9.00 «Время».
9.40 Документальные фильмы: «Порошковая металлургия», «Открытие».
10.00 Русские народные песни поет заслуженная артистка РСФСР Е. Шаврина.
10.25 «Клуб путешественников».
11.25 «В мире И. Штрауса». Передача из ГДР.
12.05 Концерт Государственного академического ансамбля танца «Жок» Молдавской ССР.
15.00 Новости.
15.20 Документальные фильмы: «Портрет музея», «Весна идет», «Пущино на Оке».
16.15 Премьера фильма-концерта «Праздник в Карпатах».
16.50 «Русская речь».
17.20 Изобразительное искусство. «Русское искусство начала XX века». Е. Честняков.
18.15 Концерт дважды Краснознаменного академического ансамбля песни и пляски Советской Армии им. А. В. Александрова.
18.45 «Наука и жизнь».
19.15 «Сегодня в мире».
19.30 Мультфильмы: «Ну, погоди!..» 1-й и 2-й выпуски.
19.55 Премьера художественного фильма «Две главы из семейной хроники».
21.30 «Время».
22.05 Фестивальное обозрение.
00.05 «Сегодня в мире».
00.20 Дневник фестиваля.

● ЦТ II

9.00 Утренняя гимнастика.
9.15 «Думы крестьянские». Документальный фильм.
9.35 По страницам детского юмористического киножурнала «Ералаш».
10.15 Испанский язык.
10.45 Фестивальное обозрение.
12.45 «Мамина школа».
13.15 «Два капитана». Телевизионный художественный фильм. 4-я серия.
14.30 «Мечтою о мире живем».
15.05 «Шахматная школа». «Из истории шахмат». Передача 2-я.
15.35 «Сказки старого Арбата». Художественный фильм с субтитрами.
18.30 Новости.
18.50 «Музыкальный киоск».
19.20 «Веселые ребята». Молодежная передача.
20.30 «Спокойной ночи, малыши». «Зайка-зазнайка». Мультфильм.
20.45 Ритмическая гимнастика.
21.30 «Время».
22.05 «Мужские игры на свежем воздухе». Художественный фильм.
23.10 Концерт ансамбля Париж-Франция-Транзит (Спейс).

● УзТВ I

7.30 Ритмическая гимнастика.
7.50 «Вас пригласить хочу на танец». Фильм-концерт.
8.20 Беседа врача.
8.30 «Ахборот».
8.50 «Трасса». Документальный фильм («Узбектелефильм»).
9.10 «Нежность». Художественный фильм («Узбекфильм»).
18.00 Новости.
18.10 Показывает студия «Ёшлик». «Трудовой автограф молодежи».
18.50 «Голубой слоненок». Мультфильм.

ЧТО НУЖНО БУДУЩИМ МАЭСТРО?

Скрипки, пианино, баяны, аккордеоны, виолончели, контрабасы...

Музыкальные инструменты предлагают магазины Ташкультторга.



Ташкультторг (телефон 91-18-79).
Узбекское рекламное агентство В/О «Союзторгреклама».

Государственный комитет Узбекской ССР по профтехобразованию

СРЕДНЕЕ ПРОФЕССИОНАЛЬНО-ТЕХНИЧЕСКОЕ УЧИЛИЩЕ № 19

ОБЪЯВЛЯЕТ ПРИЕМ УЧАЩИХСЯ

на 1985-86 учебный год

ПО СПЕЦИАЛЬНОСТЯМ:

токарь по металлу, слесарь механосборочных работ, слесарь по ремонту промышленного оборудования, электросварщик, контролер ОТК, автослесарь.

Приглашаются юноши и девушки с 8—10-классным образованием в возрасте от 15 до 25 лет.

Срок обучения: с 8-классным образованием — 3 года, с 10-классным образованием — 1 год. Срок обучения в училище засчитывается в трудовой стаж.

По окончании училища выпускники получают диплом высококвалифицированного специалиста, а также пользуются льготами при поступлении в вузы, техникумы.

Во время обучения учащиеся с трехгодичным сроком обучения находятся на полном государственном обеспечении, с одногодичным сроком обучения по программе технического училища получают стипендию в размере 30 рублей.

Начало занятий — 1 сентября.

В училище организуются также 6-месячные курсы по подготовке специалистов по всем вышеперечисленным специальностям. Начало занятий — по мере укомплектования групп.

Иногородние обеспечиваются общежитием.

Для поступления в училище необходимы документы: заявление на имя директора, свидетельства—о рождении или паспорт, документ об образовании (подлинник), автобиография, справки — с места жительства, медицинская (форма № 086/У); 6 фотокарточек (3X4 см), характеристика с последнего места работы, учебы.

Прием документов — ежедневно, кроме воскресенья, с 9 до 17.00.

Наш адрес: 700077, г. Ташкент, Куйбышевский район, Владимирский переулок, 15 (троллейбусы: 17, 18; автобусы: 101 «э», 4, 17, 63, 102; трамваи: 6, 13, 22, остановка «Партшкола»; метро — станция «М. Горького»).

ТАШКЕНТСКИЙ ОБЛАСТНОЙ УЧЕБНЫЙ КОМБИНАТ управления подготовки кадров ЦСУ Узбекской ССР

ОБЪЯВЛЯЕТ ПРИЕМ УЧАЩИХСЯ НА ПЛАТНЫЕ КУРСЫ

подготовки и повышения квалификации бухгалтеров для всех отраслей народного хозяйства как от министерств, ведомств и предприятий, так и индивидуального приема, с отрывом и без отрыва от производства.

Сроки обучения в группах подготовки бухгалтеров — от 6,5 до 10 месяцев (строительства, промышленности, торговли, сельского хозяйства);

в группах подготовки операторов, проектировщиков и механиков на базе электронных, фактурных бухгалтерских машин — от 2 до 5 месяцев («Искра-555», «Искра-2106»);

в группах повышения квалификации главных (старших) бухгалтеров — один месяц.

Начало занятий — 1 сентября и по мере укомплектования групп.

Обращаться по адресу: г. Ташкент, п/о 51, Луначарское шоссе, 42 (троллейбусы: 17, 18; автобусы: 101, 17, 24, остановка «ЦСУ УзССР»; метро — станция «Площадь им. Пушкина»). Телефоны: 66-32-39, 66-15-03.

СВАДЬБА—ЭТО ПРЕКРАСНО

Но это и немалые хлопоты. Все надо предусмотреть, любые мелочи. Только тогда свадьба будет веселой и запоминающейся. А если большую часть хлопот возьмет кто-то на себя? Это же здорово! Но кто?

В Акмал Икрамовском районе этот вопрос решен. Там открылся и функционирует Дом торжеств, в котором для новобрачных и всех участников свадебного торжества предоставляют прекрасно оборудованный зал, столы, стулья, посуду, кухню.





Меню согласовывается с квалифицированными поварами. Продукты вы можете выбрать по калькуляции, имеющейся у работников зала. Но при желании повара приготовят блюда и из ваших продуктов.

Единственный в республике по оригинальности оформления— так говорят о Доме торжеств специалисты. Эстрада красиво оформлена цветомузыкой. В репертуаре ансамбля «Радуга» — современная интересная программа. Есть и ведущий (или как мы привыкли говорить «тамада»), который постарается сделать вашу свадьбу веселой.

В этом же Доме торжеств, кроме свадеб, проводятся юбилеи, банкеты, семейные торжества, дискотеки. Зал могут заказать как частные лица, так и представители предприятий и организаций.

Заказы на проведение торжеств принимаются с 10 до 19.00. Торжества проводятся до 23.00.

Адрес Дома торжеств: г. Ташкент, Акмал Икрамовский район, 13-й квартал, ул. Фархадская, Дом быта. (трамвай 17; троллейбус 13; автобусы: 20, 33, 70, 75, 79, остановка «Дом быта» (напротив книжного магазина).

Уважаемые товарищи, навести справки по вопросу проведения торжеств вы можете по телефону 0-65. Эта служба ответит и на другие многочисленные вопросы, касающиеся службы быта.

Производственное объединение «Ташгорпрокатразнобыт».

ТАШКЕНТСКИЙ ПОЛИГРАФИЧЕСКИЙ ТЕХНИКУМ

Министерства высшего и среднего специального образования Узбекской ССР

ОБЪЯВЛЯЕТ ПРИЕМ УЧАЩИХСЯ

на 1985-86 учебный год

ПО СПЕЦИАЛЬНОСТЯМ:

НА ДНЕВНОЕ ОТДЕЛЕНИЕ

В ГРУППЫ НА БАЗЕ ВОСЬМИЛЕТНЕЙ ШКОЛЫ: **полиграфические машины и оборудование, техническое редактирование книг и журналов, товароведение книги;**

В ГРУППЫ НА БАЗЕ СРЕДНЕЙ ШКОЛЫ: **технология брошюровочно-переплетного производства, товароведение книги, технология набора.**

НА ЗАОЧНОЕ ОТДЕЛЕНИЕ

В ГРУППЫ НА БАЗЕ СРЕДНЕЙ ШКОЛЫ: **технология набора, технология брошюровочно-переплетного производства, товароведение книги, планирование на предприятиях полиграфической промышленности.**

Поступающие в техникум на базе 8-летней школы сдают вступительные экзамены: по родному языку (диктант), математике (устно);

на базе средней школы: по родному языку и литературе (сочинение), математике (устно).

Поступающие на базе средней школы на специальность техническое редактирование книг и журналов сдают дополнительный экзамен по рисованию; на специальность товароведение книги вместо математики сдают историю СССР.

Заявление о приеме подается на имя директора техникума. К заявлению прилагаются: документ о восьмилетнем или среднем образовании (подлинник), 4 фотокарточки (3×4 см), направление по единой форме (приложения 3 и 4) представляется командированными на обучение предприятиями, стройками, учреждениями и организациями, медицинская справка (форма № 086/У), выписка из трудовой книжки представляется имеющими стаж практической работы не менее двух лет, а также поступающими на заочное отделение.

По прибытии в техникум поступающий лично предъявляет свидетельство о рождении или паспорт, военный билет или приписное свидетельство, о чем делается соответствующая запись в личном деле поступающего. Иногородним поступающим на дневное отделение по возможности предоставляется место в общежитии. Стипендия — на общих основаниях.

Прием заявлений для поступающих на базе средней школы — **по 14 августа.**

Вступительные экзамены — **с 1 по 20 августа.**

Зачисление в состав учащихся — **с 21 по 25 августа.**

Обращаться по адресу: г. Ташкент, ул. Навои, 30 «а» (трамваи: 7, 8, 11, 16; троллейбусы: 1, 2, 4, 7, 8, 14, 18; автобусы: 28, 42, 64, 65, остановка «Центральный телеграф»).

«ВЕГА-109-СТЕРЕО» НЕ ТОЛЬКО ДЛЯ КВАРТИРЫ!

Выходная мощность этого электрофона позволяет использовать его и в небольших залах, холлах.

К этой модели разработана совершенно новая двухполосая акустическая система с фазоинвертором.

Высокое качество звучания достигается за счет расширения диапазона воспроизводимых частот.

Цена — 310 рублей.



Бердский радиозавод.

ДИАПРОЕКТОР «ЭКРАН-3У»

для демонстрации диапозитивов и диафильмов, снятых на пленке 35 мм.

Диапроектор удобен в эксплуатации: можно быстро перейти от проецирования на просветный экран к проецированию на выносной и от демонстрации диапозитивов к демонстрации диафильмов.

Размер просветного экрана — от 250X250 мм, увеличение изображения на нем — 7—8-кратное.

Цена — 110 рублей.



Центральная рекламно-коммерческая организация «Рассвет».
Узбекское рекламное агентство В/О «Союзторгреклама».

ШКОЛА - СТОЛОВАЯ

ЛЕНИНСКОГО ТРЕСТА СТОЛОВЫХ

Управления общественного питания Ташгорисполкома

ОБЪЯВЛЯЕТ ПРИЕМ УЧАЩИХСЯ

на 1985-86 учебный год

В ГРУППУ ПОВАРОВ.

Принимаются только девушки с 8—10-классным образованием, имеющие постоянную прописку в г. Ташкенте.

Учащиеся принимаются без экзаменов.

Срок обучения — 11 месяцев.

Начало занятий — 1 сентября.

Учащимся выплачивается стипендия в размере от 52 до 63 руб. в месяц.

Время обучения засчитывается в трудовой стаж.

Окончившие школу-столовую трудоустраиваются на предприятия треста, и им предоставляется возможность поступить учиться на вечернее или заочное отделение техникума советской торговли.

Обращаться по адресу: г. Ташкент, ул. Полторацкого, 34, отдел кадров. За справками обращаться по телефону 56-54-36.



По дорогам детства — в легкой, прочной, красивой и удобной обуви!

КУПИТЬ ЕЕ МОЖНО НА «ШКОЛЬНЫХ БАЗАРАХ» ПО 5 СЕНТЯБРЯ.

Напоминаем адреса обувных магазинов, где в большом ассортименте детская обувь:

№ 3 — ул. Лисунова 1«а», дом 62;
№ 2—ул. Кафанова, 106;
№ 6 — ул. Истикбол, 2;
№ 7 — ул. Новомосковская, 17;
№ 10 — шоссе Луначарского (центр);
№ 12 — Алайский рынок;
№ 16 — Октябрьский рынок;
№ 17 — Ц-4, дом 1;
№ 22 — торговые ряды (ул. Навои);
№ 23 — ул. Ш. Руставели;
№ 26 — проспект Дружбы народов.

Ташобувьторг (телефон 48-04-97).
Узбекское рекламное агентство В/О «Союзторгреклама».

Государственный комитет по профтехобразованию Узбекской ССР

СРЕДНЕЕ ПРОФЕССИОНАЛЬНО-ТЕХНИЧЕСКОЕ УЧИЛИЩЕ № 21

ОБЪЯВЛЯЕТ ПРИЕМ УЧАЩИХСЯ

на 1985-86 учебный год

ПО СПЕЦИАЛЬНОСТЯМ:

секретарь-машинистка, секретарь-стенографистка, делопроизводитель, чертежник - конструктор, оператор электронно-вычислительных машин, программист электронно-вычислительных машин, механик игровых автоматов.

Срок обучения по всем специальностям: с 8-классным образованием — 3 года, с 10-классным образованием — 1 год.

Зачисленные в училище обеспечиваются ежемесячной стипендией в размере 30 руб.

По окончании курса обучения учащиеся будут трудоустроены в различные учреждения, организации, ведомства, проектно-конструкторские бюро, вычислительные центры г. Ташкента.

Поступающие в училище представляют документы: аттестат (о полном среднем образовании), для восьмиклассников — свидетельство об окончании 8-го класса; характеристику, 4 фотокарточки (3×4 см), медицинскую справку (форма № 286), паспорт, свидетельство о рождении, заявление на имя директора.

Адрес училища: г. Ташкент, п/о 84, Кировский район, ул. Хуршида, 45 (автобусы: 14, 44, 56, 88, остановка «Институт им. Семашко»).

театр

1 АВГУСТА

ГОСУДАРСТВЕННЫЙ УЗБЕКСКИЙ АКАДЕМИЧЕСКИЙ ТЕАТР ДРАМЫ им. ХАМЗЫ — 19.30 **Бай и батран.**

В ПОМЕЩЕНИИ ТЕАТРА ДРАМЫ им. М. ГОРЬКОГО — **гастроли** Оренбургского областного театра музыкальной комедии — в 20.00 **Роз-Мари.**

В ПОМЕЩЕНИИ ТЕАТРА МУЗЫКАЛЬНОЙ КОМЕДИИ — **гастроли** Татарского государственного академического театра им. Галиасгара Камала — в 19.30 **Казанское полотенце,** в помещении Дворца культуры авиастроителей — в 19.30 **Прости меня, мама!**

кино

31 ИЮЛЯ

Художественные фильмы:

«БУНТ НЕВЕСТОК» (узбекский вариант) — **Дворец искусств** (большой зал, 20.00). Телефон 44-21-44; **им. С. Рахимова** (по четным). Телефон 48-46-71.

«БУНТ НЕВЕСТОК», «НЕВЕСТА ИЗ ВУАДИЛЯ» (узбекский вариант) — **Восток** (20.00). Телефон 91-14-61.

«СУЮНЧИ» (узбекский вариант) — **Дворец искусств** (малый зал, 19.00).

«ВЕРДИКТ» — **Чайка** (20.45). Телефон 77-06-20; **Фестиваль** (21.50). Телефон 32-78-02. **30 лет ВЛКСМ** (20.00). Телефон 33-44-52.

«ВИЙ» — **Москва** (по нечетным). Телефон 33-05-01.

«ЧЕРНАЯ СТРЕЛА» — **Москва** (по нечетным). Телефон 33-05-01; **50 лет Ташсовета** (по четным). Телефон 78-47-25; **30 лет ВЛКСМ** (по четным). Телефон 33-44-52; **Нукус** (по нечетным). Телефон 46-70-69.

«ДВЕ ВЕРСИИ ОДНОГО СТОЛКНОВЕНИЯ» — **Тинчлик** (по нечетным). Телефон 58-36-06.

«СПАРТАК» — **им. Лисунова** (20.00). Телефон 96-34-02; **Мир** (20.00). Телефон 91-58-04.

«ЧЕЛОВЕК - НЕВИДИМКА» — **Искра** (по четным). Телефон 39-14-59.

1 АВГУСТА

Художественные фильмы:

«БУНТ НЕВЕСТОК» (узбекский вариант) — **Дворец искусств** (большой зал, 11, 14, 17, 20.00). Телефон 44-21-44; **им. С. Рахимова** (по четным). Телефон 48-46-71.

«БУНТ НЕВЕСТОК», «НЕВЕСТА ИЗ ВУАДИЛЯ» (узбекский вариант) — **Восток** (11, 14, 17, 20.00). Телефон 91-14-61.

«СУЮНЧИ» (узбекский вариант) — **Дворец искусств** (малый зал, 10,..13, 16, 19.00).

«ВЕРДИКТ» — **Чайка** (18.30, 18.30, 20.45). Телефон 77-06-20; **Фестиваль** (21.50). Телефон 32-78-02.

«ВИЙ» — **Ватан** (по нечетным).

«ГОРБУН» — **Ватан** (по нечетным).

«ЧЕРНАЯ СТРЕЛА» — **Хива** (21.50); **50 лет Ташсовета** (по четным). Телефон 78-47-25; **Дружба** (по четным, нечетным). Телефон 66-15-75.

«ДВЕ ВЕРСИИ ОДНОГО СТОЛКНОВЕНИЯ» — **Нунус** (по нечетным). Телефон 46-70-69;

«СПАРТАК» — **им. Лисунова** (11, 14, 17, 20.00). Телефон 96-34-02; **Мир** (11, 14, 17, 20.00). Телефон 91-58-04.

«ЧЕЛОВЕК - НЕВИДИМКА» — **Искра** (по четным). Телефон 39-14-59; **Тинчлик** (по нечетным). Телефон 58-36-06; **Мир** (по нечетным). Телефон 91-58-04.

Коллектив института ТашНИИПИгенплан с прискорбием извещает о смерти сотрудницы

СОБОРНИЦКОЙ

Дины Рафиатовны

и выражает искреннее соболезнование родным и близким покойной.

Коллектив Узглавмаша Госснаба Узбекской ССР выражает искреннее соболезнование ведущему инженеру отдела подшипников А. А. Петрику по поводу смерти его отца

ПЕТРИКА

Алексея Ивановича.



Вечерний Ташкент

Орган Ташкентского горкома КП Узбекистана и Ташгорсовета

(Газета выходит 300 раз в году).

НАШ АДРЕС:

700047, ТАШКЕНТ,

УЛ. ЛЕНИНГРАДСКАЯ, 32.

секретариата — 33-57-02; партийной жизни — 32-53-66; промышленности — 33-08-74; строительства — 32-58-85; городского хозяйства — 32-56-83; советского строительства и права — 32-54-15; науки, школ и вузов — 32-57-65; литературы и искусства — 32-56-80; информации — 33-28-95; спорта и военно-патриотического воспитания — 32-55-32; писем трудящихся — 33-29-70; прием объявлений — 33-81-42.

Ордена Трудового Красного Знамени типография Издательства ЦК Компартии Узбекистана, г. Ташкент. **Индекс 64691.**

Р. 10425. А. 2974. 1 2 3 4 5 6 7 8 9 10 11 12