Пролетарии всех стран, соединяйтесь!

Вечерний Ташкент

№ 175 (5766)
2 ПЯТНИЦА, АВГУСТА 1985 г.
Издается с июля 1966 г.
Цена 3 коп.

ОРГАН ТАШКЕНТСКОГО ГОРКОМА КОМПАРТИИ УЗБЕКИСТАНА И ТАШГОРСОВЕТА

НАВСТРЕЧУ XXVII СЪЕЗДУ КПСС!

ТАШКЕНТЦЫ НА ПРЕДСЪЕЗДОВСКОЙ УДАРНОЙ ВАХТЕ



НА УДАРНОЙ ВАХТЕ

Вступив в восьмую ударную декаду в честь XXVII съезда КПСС, коллектив производственного объединения «Средазгазавтоматика» стремится закрепить успехи, достигнутые в предыдущей декаде. Первый день новой десятидневки сотни тружеников начали с перевыполнения сменных заданий на 20—30 процентов. В числе тех, кто добивается высокой производительности труда при хорошем качестве выполняемых работ, — слесари-сборщики сборочного цеха Р. Динмухамедов, Ф. Шигапов, В. Шумигай, С. Левченко (на снимке — слева направо). Они ежедневно добавляют к сменному заданию 30 — 40 процентов выработки. Их цель — прийти с хорошими производственными показателями к форуму коммунистов.

Фото **М. Нуритдинова.**

▲ ВЕСТИ С ОДНОГО ПРЕДПРИЯТИЯ

РАНЬШЕ СРОКА

Успешно справился с полугодовым заданием цех горячих штамповок тракторного завода. Встав на трудовую вахту в честь предстоящего форума коммунистов, многие бригады передового производства вышли в лидеры. За успехи в соревновании начальнику цеха М. Левиту на днях вручен значок «Отличник соревнования отрасли», бригадиру кузнецов-штамповщиков С. Давлетову — Почетная грамота министерства.

ИДУЩАЯ ВПЕРЕДИ

Комплексная бригада РСУ, возглавляемая А. Стригиным, вышла вперед в трудовом соперничестве. По итогам работы за первый квартал ей присуждено первое место. Стала она лидером в соревновании и в дни ударных декад, посвященных XXVII съезду КПСС. Рабочие шести специальностей трудятся в комплексной бригаде, а это позволяет им выполнять задания быстро, с хорошим качеством.

ПЕРЕДОВАЯ БРИГАДА

Бригада Г. Кузьмина, занятая обработкой цилиндрических шестерен, несколько раз подряд выходила среди бригад тракторного завода победителем в соревновании под девизом «XXVII съезду КПСС — 27 ударных декад». В передовом коллективе — двадцать человек, среди них — представители многих национальностей. Всех их объединяет одно — стремление быть в первых рядах соревнующихся в честь предстоящего партийного форума. В эти дни они усилили борьбу за досрочное выполнение плана года и пятилетки в целом.

К. МЕЗЕНЦЕВА.

ЛУЧШИЙ УЧАСТОК

На головном предприятии производственного объединения «Средазкабель» лучшим участком назван цех непрерывного литья и проката. Все четыре смены здесь трудятся по единому наряду. В результате аттестации рабочих мест и ряда других организационно - технических мероприятий план первого полугодия по выпуску продукции цех перекрыл вдвое.

• Сегодня на текстильном комбинате

ДНЕВНИК СОРЕВНОВАНИЯ

И темп, и качество

Прядильщица... Специальность не столь распространенная во Фрунзенском районе столицы. Однако честь провести первую ударную декаду, посвященную XXVII съезду КПСС, была предоставлена в районе представителям именно этой профессии: на текстильном комбинате прядильщицы, составляя значительный отряд рабочих, играют важную роль в осуществлении намеченных на пятилетку планов и обязательств.

В эти предсъездовские дни многие прядильщицы текстильного комбината, девиз которых: пятилетку — досрочно, усилили темп работы, ушли еще дальше вперед, приблизились к своему заветному рубежу. И в том, что только за полугодие прядильное производство предприятия выработало дополнительно к плану более 29 тонн пряжи, немалая заслуга правофланговых соревнования, осветивших путь к новым высотам профессионального мастерства, для которых рекордная выработка стала рабочей нормой дня.

Сегодня итоги соревнования между прядильщицами комментирует заместитель председателя профкома текстильного комбината Нина Александровна КУЧЕРОВА.

— На первой прядильной фабрике выделяется своими достижениями передовая производственная бригада уточного цеха Зоя Городецкая. При отраслевой зоне 1.180 веретен она обслуживает 1.536 веретен. Ветеран труда умело пользуется скоростными приемами труда, экономит время на каждой операции, содержит в образцовом порядке свои машины. Это позволило ей довести за последнее время выработку до 119 процентов. При этом вся продукция — первосортная. С начала пятилетки работница сдала свыше 217 тонн пряжи, в том числе 77,6 тонны сверх задания. Теперь она сдает продукцию в счет февраля 1988 года.

В ускоренном темпе работают прядильщицы из цеха кардной части второй фабрики, особенно те из них, которые обслуживают безверетенные пневмомеханические прядильные машины. Впереди идет Шоира Ташматова. На ее попечении — 1.200 камер (при отраслевой норме 690). Сейчас она подняла выработку до 114 процентов и сдает пряжу только отличного качества.

С начала пятилетки Шоира выработала около 470 тонн пряжи, из них более 208 тонн сверх задания. За счет чего достигнут успех? В первую очередь за счет применения скоростных приемов труда, образцового ухода за техникой. В результате Ш. Ташматова опередила всех прядильщиц комбината — сдает пряжу в счет марта 1989 года.

Одна из активнейших участниц соревнования под девизом «XXVII съезду КПСС — 27 ударных декад!» — Валентина Эргашева. За последнее время на ее участке изменился ассортимент пряжи. Однако ветеран труда по-прежнему обслуживает 1.200 камер (при отраслевой зоне 740). 400 тонн пряжи сдала с начала пятилетки В. Эргашева, в том числе 136 тонн сверх задания. Да и качество хорошее — первым сортом принято 99,5 процента всей продукции. На трудовом календаре работницы — середина 1988 года.

На участке, где действуют безверетенные пневмомеханические прядильные машины, лидируют в соревновании, неизменно добиваясь успехов, и прядильщицы Альфия Хисматуллина и Татьяна Гавриленко. Обе обслуживают по 1.200 камер. Пользуясь методами труда Ш. Ташматовой и В. Эргашевой, обе шагнули в 1987 год. И у них качество продукции отменное (99,8, а то и 100 процентов продукции сдается первым сортом).

В том же цехе, работая на кольцепрядильных машинах, дает высокую выработку Хакима Маликова. На ее попечении 1.600 веретен (при норме 1.180). При выработке, доходящей до 107 процентов, сдает первым сортом 99,9 процента всей пряжи. На ее рабочем календаре — апрель 1987 года.

Опыт этих передовиков, возглавляемых коммунистами, лауреатами премии имени ивановских ткачих Виноградовых Ш. Ташматовой и В. Эргашевой, широко популяризуется. У них сотни последователей.

Все прядильщицы подхватили, «почин восемнадцати» маяков республики, а также лучших производственников Фрунзенского района, соревнующихся под девизом «XXVII съезду КПСС — 27 ударных декад!», и на этой основе добиваются высоких показателей.

И. МАРГОНИН.

• НА XII ВСЕМИРНОМ: ДЕНЬ ПЯТЫЙ

ПУСТЬ ГОЛУБОЙ ОСТАНЕТСЯ ПЛАНЕТА

XII-МОСКВА-1985

Все, чем живет, за что борется, о чем тревожится планета Земля, словно в зеркале, отражает работа XII Всемирного фестиваля молодежи и студентов в Москве. Многочисленные дискуссии, конференции, обсуждения, в которых участвуют посланцы всех континентов, убедительно свидетельствуют, что поколение, вступающее в XXI век, в полной мере осознает свою ответственность за будущее. Люди века грядущего держат совет, как сохранить планету голубой, защитить на ней жизнь.

Каждый день форума проходит под своим девизом, обозначающим целый спектр вопросов, волнующих современное общество. Девиз пятого дня XII Всемирного — «Молодежь и студенты за экономическое сотрудничество, развитие, новый экономический порядок».

Дискуссия по этому кругу вопросов состоялась 31 июля в тематическом центре фестиваля, носящем то же название.

В спорах, столкновении различных точек зрения проходила дискуссия. Студент из Эквадора Хосе Борха Лопсе подчеркнул большое значение предложений, с которыми не раз выступал Советский Союз: сократить военные бюджеты и часть сэкономленных средств направить на цели развития молодых стран. Нет сомнения, сказал он, что народы Латинской Америки широко поддержат новую мирную инициативу СССР о введении в одностороннем порядке моратория на ядерные взрывы. Сокращение расходов на гонку вооружений — это весомый вклад в решение социально-экономических программ. Прогрессивные организации Эквадора выступают за расширение сотрудничества с социалистическими странами и прежде всего с Советским Союзом.

Проблема социальной и профессиональной ответственности молодых ученых за использование результатов их исследований и научных открытий в интересах мира и прогресса стала темой другой фестивальной дискуссии. Достижения научно-технического прогресса должны служить во благо человечеству, а не для его уничтожения. При всем разнообразии политических воззрений в этом мнении были едины все участники форума юных.

Особая опасность современного момента заключается в том, что силы, способные в мгновения ока стереть с лица земли все живое, могут по воле ядерных маньяков выйти из-под контроля. Вот почему участники фестиваля с такой живой заинтересованностью встретили новую советскую миролюбивую инициативу. Этот акт доброй воли, отмечали участники дискуссии, может иметь многообещающие последствия, если его поддержат США и другие ядерные державы.

В ходе дискуссии возник вопрос о моральном облике не только отдельной личности, но и целых общественных формаций.

— В борьбе за жизнь, — говорил представитель Замбии Камона Аклемба Фредерик, — мы не должны забывать, что мораль современного империализма позволяет ему рассматривать в качестве полигона для исследований территории чужих государств и использовать целые народы как объекты для испытаний антигуманных разработок.

— В традициях многих наций отдавать дань ушедшему из жизни минутой молчания, — напомнил собравшимся советский ученый Александр Курбатов.— Вторая мировая война унесла 50 миллионов жизней. Мы должны им 50 миллионов минут молчания или 95 лет скорбного безмолвия. Будем помнить об этом, возвышая голос в защиту мира, в защиту земли.

В зале конгрессов гостиницы «Космос» закончил работу продолжавшийся три дня антиимпериалистический трибунал XII Всемирного фестиваля молодежи и студентов.

Один за другим к свидетельскому столу поднимались представители Европы, Азии, Африки, Латинской Америки. Свидетели — этот юридический термин в данном случае не совсем точен: все, кто выступал в трибунале, не свидетели — борцы. Они сражаются против расизма и реакции, участвуют в антивоенных движениях, борются за политические, социальные права.

Около тысячи делегатов и гостей молодежного форума каждый день приходили в этот зал, чтобы вынести свой приговор апартеиду и расизму, человеконенавистничеству, насилию — уродливым порождениям империализма и реакции.

22-летней студентке Хошиминского университета Фан Тхи Ким не надо было приносить на заседание трибунала вещественные доказательства. Девушка обожжена напалмом, и его следы остались на ней как страшная метка войны. Невысокая, хрупкая, она сама — свидетельство военных преступлений агрессоров. И обвинение их жестоким и позорным деяниям.

Сотни судеб и жизней прошли перед трибуналом. Опаленных войной, борьбой за равенство и справедливость.

Мы обвиняем империализм! — от имени молодого поколения планеты Земля заявляют делегаты фестиваля.

Вынесен приговор — от имени будущего. Но счет преступлений империализма продолжает расти — в Никарагуа и Ливане, в Сальвадоре и Чили. И суд истории продолжается.

Московский фестиваль стал первым форумом юных, на котором глубоко, с тревогой и заботой о дне завтрашнем обсуждаются экологические проблемы. Это подсказала сама жизнь. Стремительное развитие научно-технической революции требует усиления внимания к охране природы. Интернациональный долг молодежи — быть в первых рядах борцов за ее защиту. Эта мысль красной нитью проходила на митинге и встрече участников движений за охрану окружающей среды, на дискуссии в тематическом центре.

В Колонном зале Дома союзов открылась конференция «Безопасность и сотрудничество через 10 лет после Совещания по безопасности и сотрудничеству в Европе: вклад молодежи и студентов в укрепление мира и сотрудничество на континенте».

Представитель Советского подготовительного комитета фестиваля Е. Силин отметил, что весьма важным является участие в этом мероприятии молодежи Азии, Африки, Латинской Америки, желающих взаимодействовать в деле утверждения прочного мира на всех континентах с учетом опыта Европы.

Что касается советской молодежи, продолжал оратор, то она считает мир без войн и оружия, мир добрососедства и честного сотрудничества, мир дружбы между народами и молодежью разных стран идеалом социализма. Она выражает удовлетворение тем, что принципы Заключительного акта Хельсинки заложены в основу европейской политики нашей страны, Советского государства.

Лишь по фотографии знает свою маленькую дочь этот молодой боец Фронта национального освобождения имени Фарабундо Марти. Домой, к семье, он может вернуться только вместе с победой.

— И мы добьемся ее! — страстно, словно принося клятву, говорит он.

Волнующим эпизодом марша-парада во время торжественного открытия фестиваля было появление на стадионе делегации Сальвадора. В этот момент перед ста тысячами зрителей в Лужниках ожило предметное значение слов: фронт антиимпериалистической борьбы. По дорожке стадиона шли люди с фронта. Некоторые при этом тяжело опирались на костыли.

Человек, о котором мы рассказываем, был в их числе. И стадион стоя аплодировал ему и другим отважным людям, для которых лозунг, родившийся в Карибском бассейне, на земле героической Кубы, стал смыслом жизни: «Родина или смерть!»

Такими же аплодисментами встретили молодых сальвадорцев участники митинга солидарности, состоявшегося в Центральном парке культуры и отдыха имени М. Горького.

А по соседству на массовом поле, состоялся центральный митинг дня — «Молодежь и студенты за экономическое сотрудничество, развитие, новый международный экономический порядок». Тысячи делегатов и гостей форума заявили о своей твердой решимости расширять взаимообогащающие контакты между государствами и народами во имя мира, прогресса, социальной справедливости.

Из огромных воздушных шаров была составлена фестивальная ромашка, поднявшаяся в небо над заповедным Коломенским. Большой фольклорный праздник организовали для участников и гостей Всемирного фестиваля более трех тысяч профессиональных и самодеятельных артистов. Руководил этим грандиозным действом народный артист СССР Герой Социалистического Труда И. Моисеев и режиссер Т. Гаврилова.

Сотни артистов вовлек в свою орбиту хоровод дружбы. Не охватить взором его гигантской пирамиды, в центре которой вдруг выросла радушная хозяйка фестиваля — полюбившаяся всем Катюша. И как завершающий аккорд праздника, отчаливает от пристани красочная флотилия, взявшая на борт веселых пассажиров — певцов и танцоров. Звучат над рекой светлые, радостные мелодии, сплетаясь в многоцветный музыкальный венок. А вслед за ними плывут по воде белоснежные ромашки — добрый символ России, ставший эмблемой форума юности.

(ТАСС).

ЗА МИР НА ПЛАНЕТЕ

Помолодевшей и нарядной выглядит столица XII форума молодежи и студентов. Каждый час фестиваля наполнен яркими событиями. Оживленно в созданных здесь интерклубах. Один из них расположен в доме культуры «Коммуна» Севастопольского района. Ежедневно его посещают 250—300 гостей — советских и иностранных туристов.

— В нашем клубе выступают художественные коллективы Москвы, Узбекистана, Башкирии и Ставрополя, — говорит председатель совета интерклуба А. Петров. — У нас — интересная программа, включающая беседы, дискуссии, митинги, концерты. В одной из комнат развернута экспозиция «Советский Узбекистан», а также выставка книг о молодежи, выпущенных издательствами республики.

В клубе прошла встреча с юношами и девушками из Чехословакии, Финляндии, Кубы. Началась она с музыкального приветствия. Молодые артисты ташкентского художественного коллектива «Ёшлик» преподнесли хлеб-соль, а затем закружили в вихре «Андижанской польки» своих сверстников. Один за другим сменялись узбекские песни и танцы. Задорная мелодия манила к себе гостей из других комнат. После митинга-концерта состоялась дискуссия, посвященная значению фестиваля в международном молодежном движении. Общая мысль, которую выразили ее участники: не останавливаться, не успокаиваться в борьбе за мир, а неутомимо и настойчиво продолжать ее.

Руководитель финской группы Эйно Лайтинен сказал:

— Фестиваль — это прежде всего встречи. Это общение. Как прекрасно, что и ваши молодые люди, и наши, приехавшие за тысячи километров, встретились здесь, в Москве, нашли общие волнующие нас темы и выразили единство в своих устремлениях — ответсти угрозу войны. Я не раз бывал в СССР, и в частности в Узбекистане. Меня восхитила красота вашей республики, и сегодня здесь я вновь ощутил дыхание края «белого золота». Чтобы сохранить красоту наших родных мест, мы должны теснее сплотить свои ряды и еще громче сказать «Нет войне!»

Стремлением укрепить доверие друг к другу, уберечь планету от ядерного пожара пронизаны мероприятия фестиваля. Выступая на одной из пресс-конференций, представительница делегации Узбекистана, студентка Среднеазиатского медицинского педиатрического института Надира Ахмедова очень точно выразила желание своих сверстников:

— Хочется, чтобы за время фестиваля молодежь разных стран узнала друг о друге как можно больше. Это поможет нам понять друг друга и вместе бороться за мир на планете.

Э. ТУХВАТУЛЛИНА.
Спец. корр. УзТАГ.

Москва.

ФОТОИНФОРМАЦИЯ



СТАНУТ СТУДЕНТАМИ

В вузах и техникумах Ташкента начались приемные экзамены. Тысячи абитуриентов пришли в аудитории, чтобы пополнить большую армию студентов. Пройдет время, и они, став дипломированными специалистами, внесут достойный вклад в ускорение научно-технического прогресса. Высококвалифицированных работников ждут и на промышленных предприятиях, и в научно - исследовательских институтах.

Только в институте инженеров ирригации и механизации сельского хозяйства вступительные экзамены сдают 1.700 человек. Наш корреспондент запечатлел момент сдачи экзаменов в ТИИИМСХ. В работе экзаменационной комиссии принимает участие депутат райсовета, ветеран партии и войны С. Д. Коротков.

• Интервью на актуальную тему

ГАЗЕТЫ И ЖУРНАЛЫ — В КАЖДУЮ СЕМЬЮ!

1 августа открылась подписка на газеты и журналы на 1986 год. О том, как она будет проходить в столице республики, наш корреспондент попросил рассказать начальника городского агентства «Союзпечать» **С. Х. Хатамова.**

— В этом году подписка проходит в преддверии XXVII съезда КПСС и XXI съезда Компартии Узбекистана. О том, что наша страна самая читающая в мире говорит тот факт, что каждую минуту у нас печатается около трех тысяч изданий книг и брошюр, которые выпускаются на 89 языках народов мира.

На апрельском (1985 г.) Пленуме ЦК КПСС подчеркивалось, что средства массовой информации призваны глубоко анализировать события и явления, поднимать серьезные проблемы...

В Узбекистане выпускаются 289 газет — республиканских, областных, районных... Выходит 83 журнала, более 41 миллиона книг и брошюр ежегодно.

На центральные газеты с 1 августа по 31 октября подписка будет приниматься без ограничения. На республиканские, областные и городские — в пределах сложившихся на этот год тиражей.

На журналы «Вокруг света», «За рулем», «Иностранная литература», «Крестьянка», «Работница», «Наука и жизнь», «Радио», «Техника молодежи», «Юность», приложения к журналам «Огонек», «Дружба народов» подписка будет проводиться в пределах выделенных тиражей. Журналы «Собеседник», «Журнал мод», «Искатель», «Кругозор», «Колобок», «Модели сезона», «Силуэт»; еженедельники «Неделя», «Футбол-хоккей» и ряд других изданий будут распространяться только в розницу. На остальные центральные журналы подписка принимается без ограничений.

— Сабир Хатамович, при рассмотрении просьб подписчиков на лимитированные издания, какие из них рассматриваются в первую очередь?

— Героев Советского Союза, Героев Социалистического Труда, лиц, награжденных орденами Славы и орденом Трудовой Славы трех степеней, орденами «За службу Родине в Вооруженных Силах СССР» трех степеней, участников Великой Отечественной войны, военнослужащих, принимавших участие в выполнении интернационального долга, персональных пенсионеров союзного и республиканского значения.

Льготами на подписку лимитированных журналов будут пользоваться мастера производственного обучения общеобразовательных школ и ПТУ, преподаватели техникумов.

В целях создания удобств населению подписка в районных агентствах «Союзпечати» будет приниматься до 19 часов вечера, в субботу — до 17 часов. Пункт приема подписки на Главпочтамте работает с 8 часов утра до 19 вечера. Словом, работники «Союзпечати» сделают все возможное, чтобы подписчикам было создано максимум внимания.

ЭХО ДНЯ

Сегодня в Ташкенте

◆ Началась серия заводских испытаний первого в СССР экспериментального образца пассажирского автобуса марки «ЛиАЗ», переоборудованного под заправку природным газом — метаном. Образец создан на Ташкентском авторемонтном заводе № 2 при участии специалистов НПО «Узавтотранстехника».

ПОГОДА

В 11 часов утра в Ташкенте было 26 градусов тепла. В ближайшие сутки температура ночью 18—20°, днем 34—36° тепла.

Экономическому образованию — действенность и размах

ПОВЫШАТЬ ЭФФЕКТИВНОСТЬ УЧЕБЫ

Информируя совет о работе советских, профсоюзных и комсомольских органов Фрунзенского района по развитию творческой инициативы у слушателей экономических школ и семинаров в борьбе за экономию и бережливость, второй секретарь райкома партии Е. Прудников отметил, что слушатели школ и семинаров активно участвуют в борьбе за эффективность общественного производства, обеспечение высокого качества выпускаемой продукции, экономию и бережливость.

Координацию этой работы осуществляет районный совет по экономическому образованию и воспитанию трудящихся.

В учебном процессе особый упор делается на вопросы изучения передового опыта, внедрение предложений слушателей, направленных на повышение научного уровня хозяйствования, роста инициативы, активности трудящихся в управлении производством.

Большое внимание изучению этих вопросов уделяется на комбинатах — абразивном, строительных материалов, текстильном, заводе фурнитурно-пластмассовых изделий.

Вместе с тем, как отмечали выступающие, в частности, кандидат экономических наук М. Каттаходжаев, ряд организаций Фрунзенского района на местах не проявляет должной заботы о совершенствовании организационно - методической работы школ и теоретических семинаров, внедрении в практику учебного процесса, прогрессивных и эффективных методов изучения экономической теории в тесной связи с конкретными задачами производства. Так, в райпищеторге до сих пор не создан совет по экономическому образованию и не проводится экономическая учеба в подразделениях. В ряде организаций, таких, как ПО «Промстройкомплект», АТП-2, планы советов не выполняются, устранились от работы по руководству экономическим образованием молодежи комитеты комсомола.

Городской совет при этом обратил внимание, что райисполком, райком комсомола, многие профсоюзные организации слабо занимаются организаторской и методической работой по развитию системы экономического образования и более полному ее использованию в борьбе за эффективность общественного производства и качества работы.

О состоянии экономической подготовки учащейся и студенческой молодежи в Акмал Икрамовском районе доложили второй секретарь райкома партии В. Ардатов, а также доктор экономических наук Г. Севликянц. На заседании отмечалось, что районным советом и активом руководителей и пропагандистов экономической учебы проведена определенная работа по экономическому обучению и формированию типа экономического мышления у молодежи.

В средних школах формы экономического воспитания направлены на то, чтобы учащиеся готовились к производительному труду, бережно относились к учебникам, школьному имуществу, более активно участвовали в создании материальных ценностей.

В то же время в организации работы по экономическому воспитанию учащейся молодежи в Акмал Икрамовском районе имеются существенные недостатки.

Городской совет рекомендовал: в экономическом воспитании молодежи обеспечить привитие им различных видов целеустремленной практической деятельности, формирование у них потребности реализовать на практике полученные экономические знания.

Рассмотрен также вопрос о состоянии экономического образования на головном предприятии производственного объединения «Подъемник». Отмечено, что коллектив предприятия с января 1984 года работает в условиях крупномасштабного экономического эксперимента.

Основное внимание на занятиях школ и семинаров экономического образования обращается на изучение вопросов расширения прав объединения в планировании и хозяйственной деятельности, усиление ответственности слушателей за конечный результат труда, развитие их творческой активности, укрепление хозрасчета и роста эффективности производства. Это способствовало тому, что завод в 1985 году стал работать более ритмично, выполнять планы по производству товарной продукции, по объему реализации (с учетом выполнения заданий и обязательств по поставкам), по производительности труда, снижению себестоимости и другим показателям.

Вместе с тем участники заседания отметили, что руководство экономическим образованием на предприятии в условиях эксперимента далеко не полностью отвечает требованиям современного развития производства.

В период работы по крупномасштабному экономическому эксперименту не проявлена забота о том, чтобы каждый слушатель имел лицевой счет экономии, а пропагандисты работали по личным творческим планам.

На заседании совета также рассмотрен опыт работы народного университета экономических знаний и научно - технического прогресса в Среднеазиатском научно-исследовательском институте ирригации им. В. Д. Журина (САНИИРИ).

Городской совет предложил ректорату университета и совету по экономическому образованию САНИИРИ в 1985-86 учебных годах обратить внимание на усиление мировоззренческой направленности учебного процесса. Необходимо проявить заботу о том, чтобы регулярно проводились занятия в университете, чтобы они насыщались активными методами изучения экономической теории и проблем научно-технического прогресса с практической деятельностью института.

Заседание городского совета по экономическому образованию вел секретарь горкома партии С. М. Юсупов.

▲ СОБРАНИЕ—ШКОЛА ВОСПИТАНИЯ КОММУНИСТОВ

▲ ИЗУЧАТЬ И РАСПРОСТРАНЯТЬ ПЕРЕДОВОЙ ОПЫТ

▲ ДИПЛОМЫ — ВЫПУСКНИКАМ

ПИСЬМА в Вечерний ТАШКЕНТ

От нашего главного корреспондента

К ОТЧЕТАМ И ВЫБОРАМ В ПАРТГРУППАХ И ЦЕХОВЫХ ПАРТОРГАНИЗАЦИЯХ

КАКИМ ДОЛЖНО БЫТЬ ПАРТСОБРАНИЕ

Об этом шел разговор на семинаре партгрупоргов и секретарей цеховых парторганизаций, который состоялся в Сергелийском районном комитете партии.

Семинар открыла секретарь райкома М. Хасанова. В своем выступлении она подчеркнула, что в этом году, когда весь советский народ готовится к очередному, XXVII съезду КПСС, партийные организации должны тщательно проанализировать накопленный опыт, творчески, по крупицам отобрать все, что наилучшим образом способствует воспитанию активной жизненной позиции коммунистов.

Живую творческую атмосферу придала семинару предложенная ее участникам деловая игра, воспроизводящая отчетно-выборное собрание одной из партгрупп.

Из числа присутствующих партгрупоргов, секретарей цеховых партийных организаций был избран президиум собрания, определены докладчик и выступающие.

Прямо по ходу проведения собрания с участниками был разобран ряд характерных ситуаций, даны исчерпывающие ответы на интересующие вопросы.

Серьезный разговор на семинаре шел о структуре отчетного доклада, о требованиях, которым он должен отвечать, о проводимых подготовительных мероприятиях. Говорилось о том, что в работе по подготовке отчетно-выборного собрания необходимо задействовать не только членов бюро, но и ветеранов партии, трудящихся, руководителей. Это поможет полнее раскрыть производственные вопросы, нерешенные проблемы, содержание идеологической, массово-политической и культурной работы, обобщить опыт передовиков, глубоко проанализировать недостатки и выработать практическую программу на будущее с учетом современных требований. Работа по привлечению коммунистов в подготовке к собранию, требует и времени, и терпения, но в конечном итоге она себя оправдывает. Это будет школой воспитания коммунистов, повышения их активности, а главное — партсобрание выполнит свою роль как высшего органа первичной партийной, организации.

Было отмечено, что отчетный доклад, как правило, задает тон собранию и в значительной мере определяет характер выступлений в прениях. Поэтому он должен отличаться принципиальной постановкой вопросов, самокритичной оценкой действий коммунистов, откровенно говорить о недостатках и упущениях, называть конкретных виновных, вносить на обсуждение конструктивные предложения.

Секретари первичных цеховых парторганизаций обменялись опытом. Они отмечали, что отчетно-выборная кампания начнется в первичных организациях, составляющих главный потенциал партии. Здесь партийная политика воплощается в реальные дела. На чем партгруппе, парторганизации сосредоточить внимание? Безусловно, на путях дальнейшего совершенствования работы своего участка. Ведь кому, как не коммунистам партийной группы, особенно рельефно видны здесь успехи и недостатки, возможности и резервы. Вот и надо конкретно определить, что удается коммунистам, а что — нет и почему. Наверное, в каждом коллективе, даже самом маленьком есть круг вопросов, от которых ощутимо зависит ход общего дела. И если все их учесть, выработать и осуществить практические меры, можно значительно повысить конечный результат.

Такие же семинары состоялись и во всех райкомах партии Ташкента.

Е. ПЛЕТУХИНА.



СИЯЙ, ТАШКЕНТ...

С каждым днем хорошеет и благоустраивается наша столица. Вырастают новые кварталы, микрорайоны, ансамбли административных и общественных зданий. Все это создает нашему городу свой неповторимый архитектурный колорит. Совсем недавно на небольшом пустыре возле гостиницы «Ленинград» создан новый ансамбль, воспевающий нерушимый блок Серпа и Молота (снимок вверху), и заметно преобразились центральные проспекты и улицы, где возведен ряд новых зданий.

Фото Я. Хари и В. Дубровского.

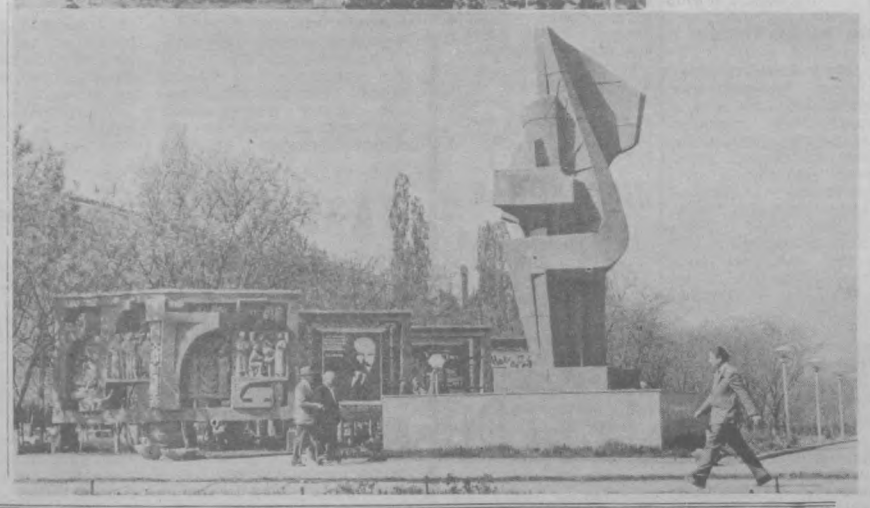

ЕСЛИ У ВАС ТЕЛЕФОН...

«Наш дом по улице Ивлиева попал под снос. Мы обратились в ГТС с просьбой перенести наш номер телефона в новую квартиру, но нам отказали ввиду того, что телефон блокирован, и поставили нас в новую очередь на телефонизацию. Правильно ли это? Ведь мы пользовались телефоном с 1952 года.

А. Д. Фаюстов, участник Великой Отечественной войны».

«Я произвела обмен квартиры в границах Фрунзенского района. На старой квартире у меня был телефон, которым я пользовалась 20 лет. В моей просьбе — перенести телефон в новую квартиру — мне отказали на том основании, что блокированные телефоны не переносятся. Правильно ли со мной поступили?

Р. М. Никульшина».

«Я связист, ветеран труда, шесть лет стою на очереди на телефонизацию. А между тем есть положение о льготах связистам, проработавшим в системе Министерства связи СССР более десяти лет, а я проработала 25 лет».

Л. К. Питомцева».

«Я подала заявление на установку телефона в 1969 году. И с тех пор жду. Сначала мне говорили: «Свободных номеров сейчас нет. Вот пустим АТС-62 (я проживаю в Куйбышевском районе по Луначарскому шоссе), тогда и телефонизируем». Пустили АТС-62, но до меня очередь не дошла. Успокоили, что я первая на очереди. И вот уже столько лет все жду...

Е. А. Саркиджанова».

Приведенные письма — это только малая «капля» в потоке писем, поступающих в редакцию, на «телефонную» тему. Читатели задают самые различные вопросы: просят разъяснить, кто пользуется льготами на установку телефона, о порядке сдачи номеров телефонов при переезде, объяснить, что такое блокировка, рассказать о перспективах развития телефонизации нашего города и т. д. Письма с наиболее типичными вопросами мы представили работникам ГТС.

На вопросы наших читателей отвечает заместитель начальника Ташкентской ГТС М. К. ДАДАБАЕВ:

— На сегодняшний день положение с телефонизацией населения Ташкента таково, что желающих намного больше, чем имеющихся возможностей. Крайне ограничены станционные емкости на АТС под следующими номерами: 32, 33, 53, 55, 56, 58, 62, 66, 74, 76, 77, 78, 91. Здесь телефоны будут устанавливаться только льготникам при наличии технической возможности. Такими льготами пользуются инвалиды первой группы и Великой Отечественной войны второй и третьей групп; депутаты Верховного Совета СССР; Герои Советского Союза, Герои Социалистического Труда; члены КПСС; награжденные знаком «50 лет пребывания в рядах КПСС»; кавалеры орденов Славы трех степеней; участники Великой Отечественной войны; работники связи, проработавшие в системе Министерства связи СССР не менее 10 лет (на момент установки телефона).

Желая удовлетворить как можно больше граждан, подавших заявления на установку телефона, связисты ГТС применяют систему блокировки, спаривание номеров. Необходимо разъяснить, что ГТС имеет право спаривать аппараты без согласия абонентов. В случае переезда абонентов блокированный телефон переносится только в пределах одного подъезда.

К вопросу о переносе индивидуальных телефонов необходимо разъяснить следующее — перенос производится только в пределах действия одной АТС (при наличии технической возможности). А при отсутствии таковой абонент по новому адресу становится на учет вновь. При переезде абонент обязан сдать свой телефонный номер в ГТС. В этом случае ему выдается справка, дающая льготы на оплату установки телефона по новому адресу (22 рубля вместо 102 рублей).

Необходимо заметить, что оплату за установку телефона нужно производить только в кассе ГТС. Бывали случаи, когда нечистые на руку люди собирали деньги и выдавали липовые справки об оплате за установку телефонов.

Нередко отношение ГТС со своими абонентами портятся из-за несвоевременной оплаты пользования телефоном. Напомню, что абонентная плата вносится за любой срок, но не менее чем за месяц. При непоступлении абонентной платы до 15 числа ГТС предупреждает абонента по телефону или письменно о том, что при непоступлении абонентной платы до 25 числа телефон будет отключен, а при неуплате до 30 числа он снимается. Снятый телефон может быть восстановлен в месячный срок. По истечении месяца заявление абонента вновь берется на учет на общих основаниях.

В последнее время в нашей почте увеличился поток ходатайств от предприятий, учреждений, организаций об установке квартирных телефонов. Многие руководители с легкостью подписывают ходатайства своим сотрудникам. Только за полугодие ГТС рассмотрело более 800 таких заявлений. В основном они все дублируют уже ранее рассмотренные заявления граждан на установку телефона. Инженерам ГТС приходится проделывать двойную работу — рассматривать заявления вторично. Поясним, что, согласно правилам пользования телефонной сетью, ГТС рассматривает ходатайства учреждений, организаций и т. д. как повторные заявления граждан.

В письмах часто встречается вопрос: что такое «наличие технической возможности»?. Главные условия этих возможностей — наличие свободных номеров на АТС и свободных линий в кабеле, каблированность дома или массива, отдаленность заявителя от сооружений ГТС.

Сообщаю читательнице «Вечерки» Е. А. Саркиджановой, что в конце нынешнего года со сдачей линейного сооружения от АТС-67 появится техническая возможность установить ей телефон.

Реплика

ТОРГОВЫЙ СПЕКТАКЛЬ

В театр обычно ходят смотреть спектакль. А в антрактах иногда посещают буфет. Особенно летом, когда очень жарко.

Любезная продавщица, понимая это, предлагает лимонад. По цене 38 копеек. Все берут, а испив, оставляют, естественно, бутылку на столе и идут в зал.

Только не знают театралы, что именно с этой минуты они были сами участниками другого спектакля — торгового.

Лимонад действительно стоит 38 копеек, правда, с бутылкой. Только об этом знает лишь сама продавщица.

— А вы попьете да сдавайте мне обратно, — разъясняет продавщица. — Я и верну вам деньги.

Но покупатель - театрал оказался дотошным.

— Во-первых, — сказал он, — об этом надо предупреждать или указать в ценнике, которого, кстати, и не видать.

— Во-вторых, — продолжил он, — я ведь не унесу бутылку с собой.

— А вот и уносят, пьют в зале, — отпарировала буфетчица, — потом мы собираем.

Но театрал был сражен, поскольку впервые слышал о распивании в театральном зале. Затем он быстренько прикинул. Было, наверное, ящиков 20. В каждом по 20 бутылок. Если 400 помножить на 20 копеек, «сумасшедшие деньги получаются», как сказал когда-то А. Райкин. А если это помножить на количество дней в месяце...

— Откуда торгуете! — спросил сердясь зритель.

— Из треста столовых.

— А поконкретнее!

— Из Октябрьского. Так что если вы тоже захотите поучаствовать в таком спектакле — милости просим в столичный театр им. Хамзы.

Там, в буфете, каждому роль найдется.

Л. ГЛАУБЕРЗОН.

В ДОБРЫЙ ПУТЬ, ЧАСОВЫЕ ПРАВОПОРЯДКА!

Состоялся очередной выпуск офицеров в Ташкентской высшей школе МВД СССР.

Его всегда торопишь и с нетерпением ждешь — этот долгожданный день выпуска. С приходом его испытываешь двойное чувство: радость и грусть. Так было и на этот раз у выпускников Ташкентской высшей школы МВД СССР нынешнего года. Так будет, вероятно, и впредь. Традиция чувств: время служебных и жизненных перемен!

Как и у предшественников, у сегодняшних выпускников ТВШ МВД СССР позади четыре длинных и в тоже время коротких года учебы. За это время, кажется, изучено и познано все, что надо для успешной службы. Приобретены глубокие теоретические знания и прочные практические навыки, идейная убежденность. Но это лишь отправная, так сказать, точка в их долгом и трудном пути. Впереди главное — самостоятельная работа по охране социалистической законности и общественного порядка...

В день выпуска с утра в школе особая атмосфера, которая вылилась из аудиторий и спецклассов на строевой плац. Здесь по традиции происходят главные события выпуска. Замер строй молодых офицеров милиции. Заместитель министра внутренних дел Узбекской ССР У. Рахимов принимает рапорт. После краткого вступительного слова начальника школы полковника внутренней службы Н. Ожиданова и объявления приказа министра внутренних дел СССР происходит ритуал вручения выпускникам дипломов и нагрудных знаков. Среди тех, кто с отличием закончил высшую школу МВД, — лейтенанты милиции С. Муминов, С. Максумов, А. Ахмедов и другие.

Диплом об окончании высшего учебного заведения МВД и нагрудный знак получил лейтенант милиции А. Нарзиев. Его отец Турсун Нарзиев прошел тяжелейшими дорогами войны от Сталинграда до Берлина. Был трижды ранен. Награжден правительственными наградами — боевыми орденами и медалями. А после войны 33 года прослужил в органах милиции. Теперь сын пошел по стопам отца, продолжает его дело.

Не в силах скрыть чувства радости к родителям лейтенанта милиции Б. Мирзаева — Кирмиз и Иаму Мирзаевым. Десять детей вырастили и воспитали они. Вслед за Бахромом, успешно окончившим высшую школу МВД СССР, собирается работником милиции стать и его младший брат.

Закончилась церемония вручения дипломов и нагрудных знаков выпускникам-лейтенантам. Состоялся короткий митинг, на котором выступили преподаватели школы, наставники. Они сердечно поздравили выпускников с большим и важным событием в их жизни, пожелали им отличной службы.

Г. МИХАЙЛОВ.

Смех — дело серьезное

Истории Кайтмаса Тошканди

ГДЕ БАТАРЕИ?

Работник ЖЭУ-58 похлопал ладонью по батарее и покачал головой:

— Старая... Надо менять. Готовьтесь!

— А что готовиться? — слишком уж беззаботно спросил хозяин квартиры. — Меняйте!

Ничего к этому не сумел добавить работник жилищного участка. Лишь критически осмотрел потолок и пол. Осмотрел и хозяина квартиры. Но уже с каким-то сожалением.

Не поняли тогда жильцы этого взгляда. Слишком настроились на добрые дела, за которые брались работники ЖЭУ-58.

Вскоре появились мастера.

И дом № 1 (Чиланзар-10) задрожал от буйных ударов.

— Дорогой Кайтмас, в октябре 1984 года, — пишут более 100 жильцов этого дома, — стали прорубать дыры в потолках и полах всех квартир.

— Проведем трубы... — объяснили мастера.

— Когда? — спросили жильцы.

— Как только привезут и трубы, и батареи...

— А дыры?

Мастера осмотрели свою работу.

— Хорошие получились дыры, — скромно заключили они.

— Но ведь прохладно, — напомнили жильцы. — И сквозняк гуляет...

— Заткните тряпками... — посоветовали мастера.

«Мы неоднократно ходили в ЖЭУ-58, — говорится в письме, — обращались к начальнику тов. Югай С. Г.».

— Что могу сделать? — отвечала начальник. — Это от нас не зависит.

— Но кто-то же прорубал дыры в наших квартирах?

— Были такие, — соглашалась начальник.

— А новые батареи?

— ЖЭУ не располагает ими. Установка новой отопительной системы, к сожалению, от нас не зависит.

Больше в ЖЭУ-58 жильцы дома № 1 не обращались. И стоит этот израненный дом в ожидании чуда. Ведь кто-то должен довести работу до конца... Но чуда пока нет.

КТО ВИНОВАТ?..

Иногда наши истории повторяются... Читатель К. Коцюк уже однажды обращался в редакцию, писал о своем холодильнике и о работе городского производственного объединения «Техсложбытприбор».

— Отписались руководители объединения, — говорится в письме. — После выступления газеты кое-что сделали. Но как?

Были заменены двигатель, дверная панель. Даже магнитная резинка - уплотнитель.

— Что с дверцей? — наконец рассмотрел хозяин.

— Да, — согласился работник быта. — Краску сбили при транспортировке.

— Так поправьте.

— Наша служба этим не занимается, — последовал конкретный ответ.

«Не прошло и 3-х месяцев, после ремонта, — говорится в письме, — как холодильник вышел из строя.

Приехал по вызову механик и объявил:

— Опять сгорел двигатель!

— Что же делать?

— Теперь обращайтесь уже не к нам, — сказал механик, — теперь по этому вопросу обращайтесь на фабрику «Север».

Фабрика «Север» деловито сообщила:

— Платите деньги за новый двигатель.

— Но он же сгорел по вине нерадивых работников быта, — объяснил наш читатель. — Однажды они уже признавали это. И заменили.

— Вряд ли второй раз признают, — сказали сотрудники «Севера».

И оказались правы... Служба быта сняла с себя ответственность. Так и сказали:

— Мы ничего не знаем...».

Ходит хозяин холодильника между двумя организациями. И никто ничего не может решить.

ДЕНЬ ПАМЯТИ

Указ Президиума Верховного Совета Узбекской ССР об установлении «Дня памяти»—ежегодно, в последнее воскресенье марта, — вызвал широкий отклик читателей «Вечерки». Многие связывают это большое общественное мероприятие и со своим личным горем, которое пришлось пережить в Великую Отечественную войну. Считают, что День светлой памяти умерших, погибших родителей, близких, связанные с ним новые советские ритуалы и обряды, сыграют большую роль в воспитании подрастающего поколения в патриотическом духе, будут способствовать борьбе с отживающими предрассудками.

Сегодня мы публикуем ряд откликов, поступивших в редакцию.



НА СНИМКАХ: памятник четырнадцати туркестанским комиссарам на Привокзальной площади; молодежь свято чтит память павших в годы Великой Отечественной войны.



Утверждение традиции

В нашем социалистическом обществе существует немало добрых традиций. Но одна из них родилась и живет с незапамятных времен: именами героев, тех, кто своим ратным и трудовым подвигом возвеличил славу своего народа, могущество Родины, называли, называют и будут называть города, улицы, площади, корабли... Это долг нашей памяти. И, думаю, Указ Президиума Верховного Совета Узбекской ССР об установлении «Дня памяти» — это утверждение священной традиции нашего многонационального народа.

Нынешняя молодежь, будущие поколения должны помнить и знать о великих жертвах, которые принесли на алтарь Отечества их предшественники, деды и отцы, защищая и укрепляя могущество Страны Советов. В нашей повседневной жизни проводится и организуется немало массовых мероприятий, которые посвящены памяти многих известных героев войны и труда, спорта.

Возьмем, к примеру, международные соревнования по легкой атлетике, посвященные братьям Знаменским, Ю. Рябчинской. Соревнования, проводимые у нас в республике и городе, которые посвящены Героям Советского Союза Соломатину и Стемпковской, легкоатлетический кросс памяти М. Хасановой. А в этом году учрежден новый приз—Кубок города Ташкента по тяжелой атлетике, посвященный ныне здравствующему участнику и инвалиду Отечественной войны Хасану Исламову, который, будучи слепым от ранения, продолжил занятия спортом, стал чемпионом и рекордсменом Узбекистана по штанге.

Наша страна, республика и город славны не только героями. Весь советский народ создавал и создает славу и могущество Родины. Мы помним и чтим тех, кто отдал за светлое наше сегодня и будущее самое дорогое — свою жизнь. И очень верно, что в честь этого установлен День памяти. Я как участник Великой Отечественной войны с большим удовлетворением воспринял изданный Указ об этом.

Н. БАЙДЖАНОВ,
участник войны, председатель комитета по физической культуре и спорту при Ташгорисполкоме.

ПОКЛОНИМСЯ ИМ НИЗКО, НИЗКО...

Под Курском я потерял почти всех своих боевых товарищей. Тогда не было слез, чтобы их оплакивать. Над их могилами произвели прощальный салют и поклялись не забывать их имена.

Клятву сдержали. И сегодня помню их всех до одного. Помню и по фамилиям, и по именам.

А сколько их полегло за Родину, за счастье оставшихся в живых! Сколько слез материнских пролито, сколько вдов и сирот осталось...

В день памяти к могилам погибших и умерших от ран придут люди: мужчины и женщины, старые и молодые, пережившие войну и знающие о ней понаслышке. И лягут на холодные гранитные плиты и холмики, покрытые дерном, букеты первых мартовских цветов. И поклонимся мы памяти павших низко-низко за их мужество, героизм, и безграничную любовь к Отчизне.

Н. ФИЛАТОВ,
пенсионер Министерства обороны СССР, член КПСС с 1941 года.

Звенья Продовольственной программы

КРОЛИКОВОДСТВО— ОТРАСЛЬ ДОХОДНАЯ

В. И. Ленин в письме от 21 июня 1921 года коллегии Наркомзема писал: «Вы говорили как-то, что специцы считают возможным развитие кролиководства. ...Почему бы ряд мер не узаконить тотчас в этом смысле». (Полное собрание Сочинений, т. 52, с. 284). В суровых условиях того времени Владимир Ильич увидел и оценил потенциальные возможности малой, но наиболее скороспелой отрасли животноводства, дающей диетическое мясо и сырье для легкой промышленности. Значение ленинских слов многократно возрастает в наши дни, когда реализуется в жизнь Продовольственная программа.

XVI пленум (1984 г.) ЦК Компартии Узбекистана обратил особое внимание на развитие общественного животноводства.

Опыт кролиководов показывает, что, имея 4—5 кроликоматок в личном подсобном хозяйстве, можно обеспечить мясом на протяжении целого года семью из четырех человек.

Среди всех видов мяса кроличье по белковой питательности, вкусу и усвояемости занимает одно из первых мест.

На производство одного килограмма кроличьего мяса затрачивается кормов не больше, чем на производство мяса других сельскохозяйственных животных, при этом для кормления кроликов можно широко использовать зеленые и сочные корма, а также пищевые отходы.

Кролиководство не только важный резерв увеличения производства мяса, в особенности диетического, но и крупный поставщик сырья для легкой промышленности. В общем производстве меховой промышленности изделия из кроличьих шкурок достигают двадцати процентов.

Важную роль в деле организации и развития кролиководства личных подсобных хозяйств населения играют общества кролиководов и звероводов-любителей. Ташкентское городское общество кролиководов и звероводов организовано в середине сентября 1984 года.

Занятие кролиководством может быть доступно не только сельским жителям, но и городскому населению.

Об этом свидетельствуют успехи кролиководов - любителей нашего города, они приносят большую пользу государству и получают личную материальную выгоду. Так, например, члены городского общества «Кролико - зверовод» А. К. Котов, А. Н. Халюзов, Ю. А. Урманов, В. В. Прусенко, Д. Казыбаев и многие другие сдают государству шкурок и живых кроликов на сумму более 700—800 руб. каждый, имея в своем подсобном хозяйстве 8—10 самок. В свою очередь общество всесторонне помогает своим членам.

С целью дальнейшего улучшения организации закупок кролиководческой и нутриеводческой продукции, оказания действенной помощи в развитии личных подсобных хозяйств одновременно выполняется комплекс мероприятий по совершенствованию всего механизма закупок, усилению помощи в развитии кролиководства и создании условий для организованного сбыта кролиководческой и нутриеводческой продукции через городское общество «Кролико-зверовод». В соответствии с этим обществом закупка продукции осуществляется непосредственно в личных подсобных хозяйствах, расчеты со сдатчиками кроликов производятся наличными деньгами или путем перечислений средств по заявлениям сдатчиков в сберегательные кассы на их счета по вкладам либо путем почтовых переводов.

Городским обществом каждую среду и субботу принимается продукция кролиководства и нутриеводства, отпускаются комбикорма, кроличьи клетки, металлическая сетка.

В этом году обществом запланирован завоз племенного поголовья кроликов для дальнейшей реализации членам общества. Также принимаются меры по выделению и закреплению обществом «Кролико-зверовод» земельных угодий для производства собственных корнеплодов и зеленых кормов.

В настоящее время обществом планируются мероприятия, которые должны создать условия для того, чтобы обеспечить возможность разведения кроликов в садоводческих товариществах рабочих и служащих города. Отходы садоводства и огородничества могут быть использованы в корм кроликам.

Широкое развитие кролиководства и нутриеводства в личных подсобных хозяйствах трудящихся, садоводческих товариществах, подсобных хозяйствах пансионатов, санаториев, предприятий и учреждений будет весомым вкладом в дело борьбы за подъем сельского хозяйства, за создание в ближайшие годы изобилия продуктов и решения Продовольственной программы в целом.

По всем вопросам можно обращаться по адресу: г. Ташкент, ул. Т. Шевченко, 26. Телефон 56-40-98, Ташкентское городское общество кролиководов и звероводов - любителей.

А. АБДУРАХИМОВ,
председатель президиума совета Ташгородского общества «Кролико-зверовод».



ПОД ЗАЩИТОЙ ЧЕЛОВЕКА

Богат и разнообразен животный и растительный мир нашей республики. На ее территории обитает около 540 видов животных и произрастает почти 3.500 различных видов древесных, кустарниковых культур и травянистой растительности. Это разнообразие, конечно, радует. Но необходимо учитывать и то, что постоянно осваиваются новые земли под пашни, нефть и газотрассы, различные объекты народного хозяйства. Это закономерный и вполне естественный процесс, который будет продолжаться постоянно. Поэтому еще в прошлом веке люди поняли: с животными надо делиться пространством — оставлять им зоны покоя, где их охранял бы закон. Так появились заповедники. Создание таких зон — свидетельство большой человеческой мудрости. Еще на заре становления Советской власти в 1919 году при непосредственной поддержке В. И. Ленина был организован первый заповедник — Астраханский, в дельте Волги. Сейчас их в нашей стране более 130.

Большая природоохранная работа ведется в нашей республике. «Закон об охране и использовании животного мира» дал решительный толчок для работы в этом направлении.

На территории Узбекистана 9 заповедников и 7 заказников с общей площадью около 400 тысяч гектаров. Принцип выбора охраняемых участков — сохранение разнообразия природных условий, в состав которых входит рельеф, почвы, вода, растительный и животный мир, естественный ландшафт в целом.

Всем известна роль заповедников в восстановлении численности таких ценнейших промысловых животных, как бобр, соболь, сайгак, и других. Благодаря организации заповедников, удалось сохранить многие виды редких животных — тигра, бухарского оленя, кулана, джейрана. Большую роль в этом отношении сыграла «Красная книга», вышедшая в нашей республике, куда занесены растения и животные, остро нуждающиеся в помощи человека. Животных, обитающих на территории Узбекистана, в ней 63 вида. «Вода — это жизнь», — гласит народная восточная мудрость. Поэтому главная цель создания горно-лесных заповедников, таких, как Чаткальский, Зааминский, — это охрана арчовых лесов, представляющих надежный страж горных склонов от водной эрозии, а рек — от обмеления. Правда, нерегламентированные вырубка арчовых лесов и выпас скота привели к значительному сокращению их площади в нашем регионе. Под защитой леса медленное таяние снега благотворно влияет на режим рек: весенний паводок растянут, что позволяет воде напитать почву. При нарушении условий, сложившихся в течение многих сотен лет, происходят нежелательные изменения в питании горных рек — хранителей жизни в Средней Азии.

Трудно переоценить значение природы для человека. Вряд ли найдется человек, не испытавший ее благотворного влияния. При нынешнем характере затрат человеческих сил активный отдых — самый эффективный способ их восстановления. Движение, физическая активность предупреждают от нервного переутомления, которое чревато многими грозными недугами.

Вот почему надо бережно относиться к природе, к тем местам, где мы отдыхаем.

В. АНТОШКИН.

• *Край родной*

«Снежный» остров

Подплывая к небольшому островку на озере Тузкан из системы озер Арнасайского разлива, мы обратили внимание на то, что он был покрыт как будто снежной пеленой, которая отчетливо выделялась на фоне пронзительно-голубого неба, синевато-зеленой воды и далеких темных отрогов Нуратинского хребта. Затем будто белое облачко поднялось с острова, и с громкими криками над нами стали кружить сотни белоснежных птиц с серыми спинками.

Чайки и крачки!

Вот кто облюбовал этот небольшой островок для своей колонии. Почти вся поверхность земли, не покрытая густой травой и кустарником, была занята гнездами. Строили их птицы по-разному — от довольно-таки основательных сооружений из сухой травы высотой до 10 сантиметров у озерной чайки, до неболь-шой лунки в песчаной почве у чегравы — одной из разновидностей крачек.

Птицы отличались и по поведению. Озерные чайки гнездятся на довольно большом расстоянии от соседнего гнезда. Они агрессивны, прогоняют со своего участка других птиц, с яростным криком нападают на человека, пытаясь ударить его крылом или клювом.

Морские голубки, изящные птицы с розовым налетом на белых грудках, являются более общительными птицами. Их гнезда могут даже соприкасаться краями, но это почти не вызывает конфликтов между соседями. К людям относятся доверчиво и могут вернуться в гнездо для насиживания в метре от неподвижно стоящего человека.

Чеграва, самая крупная разновидность крачек по манере нападения напоминает пикирующий бомбардировщик — с громким криком пикирует на врага, пытаясь ударить его клювом, и затем резко взмывает вверх.

А какой стоит шум и гвалт в колонии, когда появляются птенцы! Кричат при малейшей опасности в тревоге родители, пищат, выпрашивая корм, птенцы. Кстати, почему-то у большинства людей сложилось ошибочное мнение, что чайки и крачки питаются исключительно рыбой. Это неверно. Конечно, среди них есть виды, предпочитающие исключительно рыбу, но их немного. Большинство этих птиц всеядно, и это обстоятельство может приносить людям немалую пользу. Поедая больную и погибшую рыбу, они оздоровляют водоемы, выполняя роль своеобразных санитаров. Чайки и крачки, отлавливающие насекомых на близлежащих полях, помогают нам в борьбе за урожай. Ведь в их рацион входят такие вредители хлопчатника, как саранча и полевые сверчки!

К сожалению, не все у нас понимают значение окружающей природы. Долг каждого человека — сохранять и приумножать ее богатства. А такие уголки нашей республики, как этот остров из системы Арнасайского разлива, с колонией чайковых птиц могут сильно пострадать от любого необдуманного воздействия человека. Ведь стоит рыбакам, промышляющим рыбу на озере Тузкан, регулярно тревожить птиц, как чайки покинут остров, и колония может погибнуть. А в условиях Средней Азии не так уж много водоемов с островами, подходящими для образования новых колоний.

А как прекрасны чайки над степью!

...Солнце клонится к закату. Работа орнитологов в колонии заканчивается. Следующее посещение острова через несколько дней, чтобы его обитатели успели успокоиться. Ровно гудит мотор, лодка оставляет пенистый след, за кормой остается наш «снежный» остров с его шумным и нарядным населением.

До новой встречи, остров!

С. КАЛАБИН,
младший научный сотрудник Института зоологии и паразитологии АН УзССР.
Р. ИБРАГИМОВ.

УГОЛОК АСТРОНОМА

НЕБО В АВГУСТЕ

В восточной части августовского утреннего неба ярко сияет Венера. Она движется по созвездиям Близнецов и Рака. Во второй половине месяца перед восходом Солнца в созвездии Рака можно будет найти еще две планеты — Марс и Меркурий. Всю ночь в южной части неба сияет Юпитер, по вечерам на юго-западе виден Сатурн.

Небо августа богато метеорными потоками. 11 — 12 августа Земля проходит через наиболее плотную часть потока Персеид. В первой половине месяца можно будет наблюдать поток Кассиопеид, а с 10 по 24 августа — поток Цефеид.

8 августа Луна будет в последней четверти, 16 — в фазе новолуния, 23 — первой четверти, 30 — полнолуние.

Продолжительность дня заметно сократится. 1 августа Солнце взошло в 7 часов 17 минут, а зашло за горизонт в 21 час. 41 минуту. 31 августа восход Солнца в 7 часов 46 минут, заход — в 21 час. День станет на 1 час 10 минут короче.

З. КОРОБОВА.

• *Уголок охотника и рыболова*

Как поймать леща?

Не такой народ рыболовы, чтобы усидеть дома, когда сверкает солнце. Они выбираются на берега озер, водохранилищ, на впадающие в них каналы. Я знаю, в представлении практического собеседника рыбалка — это обязательно рыба. Впрочем, таково убеждение почти всех, кто никогда не брал в руки удочки. А между тем есть в рыбалке гораздо более притягательная сила. Дело не в количестве пойманной рыбы, а в самом, так сказать, процессе ловли. Как, например, приятно поймать леща.

Надо сказать, что ловля его — дело трудное, требующее глубокого знания, сноровки, выдержки. Эта рыба является объектом не только спортивного и любительского ужения, но и как представитель семейства карповых — занимает почетное место в промысловых уловах. Эта рыба «артельная», в одиночку не живет. Осенью лещи собираются большими стаями, к зимовальным ямам двигаются вереницей, как журавли в небе. Дещ не впадает в спячку, подобно сому и сазану, и не зарывается в ил, как карась.

Он осторожен и труслив, поэтому реже всякой другой рыбы становится добычей начинающего рыболова. Он сам указывает рыболову свою стоянку, играя у поверхности воды на утренних и вечерних зорях.

Лучшее время клева в наших краях — перед нерестом (март_апрель), после нереста — (сентябрь - октябрь). Ловить его надо ранним утром до девяти часов и перед закатом. Его можно ловить на удочку любого типа — поплавочную, донную.

Питается он главным образом разными водяными личинками, всевозможными рачками, мотылем, молодыми побегами водорослей. Чем можно соблазнить леща? Навозными червями, хлебом, кашей, распаренными зернами. Изредка случается, что лещ хватает блесну или малька.

Чтобы успешно ловить леща, необходимо знать водоем, на котором предстоит ловля, изучить его особенности и рельеф дна. Это помогает более точно определить стоянку рыбы и правильно выбрать место для приманки.

Большое значение имеет правильный выбор насадки. Рыболов должен знать, когда и как в качестве насадки применять хорошо сваренную кашу, насаживать на крючок червей, когда лещ лучше берет на мотыля и когда на онарыша и другие насадки.

Успех ловли зависит также от качества снасти и умения оснастить удочку или донку.

Но в конечном итоге важны наблюдательность рыболова, хладнокровие, умение своевременно подсекать, маскироваться, соблюдать тишину во время рыбалки.

М. МАХМУТОВ.

• По страницам многотиражных газет

Любовь к родному краю

Педагогический коллектив детского сада № 313 авиаобъединения имени В. П. Чкалова задался целью — познакомить детей с национальными традициями узбекского народа, его бытом, местами революционной славы Ташкента.

Ребята, пишет газета «Ударник», недавно побывали на площади имени В. И. Ленина, в Музее прикладного искусства. Познакомились и с историческими памятниками, отдыхали в парках М. Горького и Ю. А. Гагарина.

В старом городе детям показали глинобитные постройки и сравнили их с современными зданиями — Ташкентским филиалом Центрального музея В. И. Ленина, гостиницей «Узбекистан», Дворцом дружбы народов СССР им. В. И. Ленина.

В интересах нравственного воспитания детей используются целевые прогулки. Одной из них стало посещение узбекской семьи — гостеприимного дома Курбановых.

Знакомство с родным краем происходит и на занятиях, и в повседневном быту. Беседы, чтение книг, разучивание стихотворений, оформление тематических альбомов, музыкальные занятия, встречи с ветеранами труда и войны — все это способствует воспитанию у ребят любви к Родине, своему краю.

ЗАБРОШЕННЫЙ ПЛЯЖ

Июль дышит зноем. В такое пекло каждый стремится укрыться от жары вблизи прохладных водоемов. В зону отдыха на массиве Каракамыш - 2/5 можно попасть через горбатый мост, перекинутый на пляж. Но проходя по нему, не зевай, иначе рискуешь свалиться в воду. В зияющие проемы моста может провалиться не только ребенок, но и взрослый.

Удручающая картина предстает перед взором отдыхающих. Сиротливо стоит и ржавеет среди пляжа единственная кабинка для переодевания. Негде спрятаться от солнца —ни грибков, ни навесов. Кто успел прийти пораньше — «забронировал» два-три деревца и расположился под их кронами. Малышам ни поваляться на золотистом песочке, ни замок слепить из него — от песка одно название. И ленивый ветерок проносит по пляжу обрывки старых газет, сломанные ветви.

Порой лихо проносятся по пляжу на «Жигулях» или «Москвичах» автолюбители, окутывая отдыхающих облаком пыли.

Вспомнят ли о заброшенном пляже в Сабир Рахимовском райисполкоме до наступления холодов? На его оборудование потребуется не так уж много средств. Было бы желание порадовать жителей микрорайонов 3, 4, 6 массива Каракамыш-2 хорошей зоной отдыха.

А. ГАЛИМОВ.

МАТЧИ, ПЕРВЕНСТВА, ТУРНИРЫ

▲ В Симферополе завершился футбольный турнир, входящий в программу первых Всесоюзных юношеских спортивных игр. В борьбе за 5—6-е места в финале встретились сборные команды Узбекистана и Российской Федерации. Со счетом 2:1 верх взяли спортсмены РСФСР, которые заняли в итоге 5-е место в турнирной таблице. Нашч земляки на 6-м месте. А чемпионами спортивных игр стали юные футболисты Украины, которые в решающем матче победили сверстников из Грузии с результатом 2:1.

▲ Успешно выступили на завершившихся в молдавском городке Оргеев соревнованиях по гребле на байдарках и каноэ, входящих в программу первых Всесоюзных юношеских спортивных игр, представители Узбекистана. Наши земляки в общекомандном зачете заняли второе место, пропустив вперед лишь сборную команду Белоруссии и обойдя такие сильные коллективы, как Украины, Российской Федерации, Латвии и Литвы Москвы и Молдавии.

▲ В Киеве закончился турнир по гандболу среди юношей и девушек по программе первых Всесоюзных спортивных игр. Сборная команда девушек Узбекистана заняла пятое место в турнирной таблице, а юноши — седьмое.

Редактор
Ш.О.УБАЙДУЛЛАЕВ

3 стр. Вечерний Ташкент

2 августа 1985 г.

ТВ

ПЯТНИЦА, 2. VIII

● ЦТ I

16.50 «О, спорт, ты мир». Художественно - публицистический фильм. 1-я и 2-я серии.
19.15 «Сегодня в мире».
19.30 Фестивальное обозрение.
21.30 «Время».
22.00 Концерт участников советской делегации на XII Всемирном фестивале молодежи и студентов в Москве.
24.00 «Сегодня в мире».
00.15 Дневник фестиваля.

● ЦТ II

16.00 География. Исследования советских географов.
16.30 В. Моцарт. «Директор театра». Фильм-концерт.
18.30 Новости.
18.50 «Вместе весело шагать». Фильм-концерт.
19.15 «Клуб путешественников».
20.15 Играет духовой оркестр.
20.30 «Спокойной ночи, малыши». «Зайка-зазнайка». Мультфильм.
20.45 «Художественные музеи страны». Искусство Палеха.
21.20 Премьера телефильма «Новый Афон».
21.30 «Время».
22.00 «Самые красивые корабли». Телевизионный художественный фильм. 1-я и 2-я серии.

● УзТВ I

18.00 Новости.
18.10 «Поэты — детям». С новыми стихами выступают поэты — Р. Талипов, Т. Имамходжаев, Т. Убайдуллаев.
18.40 «Воробышек». Мультфильм.
18.50 Показывает студия «Ёшлик». «Гордое имя — рабочий».
19.30 «Ахборот» (рус.).
19.45 «Два мира — две политики».
20.10 «Песня в борьбе за мир». Выступление хора г. Сиэтла (США) в Ташкенте.
20.30 «Ахборот».
20.50 Концерт артистов Ферганской филармонии.
21.30 Москва. «Время».
22.00 «В клешнях черного рака». Художественный фильм.
23.25 Программа передач.

● УзТВ II

18.15 Программа передач.
21.30 ЦТ II

СУББОТА, 3. VIII

● ЦТ I

9.00 «Время».
9.40 Выступление Рижского камерного хора «Аве сол».
10.10 «Рассказы о художниках». Скульптор П. Клодт.
10.40 «История одной любви». Телефильм.
11.10 «Круг чтения».
11.55 «Листья шумят надо мной». Телефильм (Ташкент).
12.05 Концерт оркестра русских народных инструментов ЦТ и ВР.
12.35 VI Международный фестиваль телепрограмм о народном творчестве «Радуга». «Открываем таланты» (Маврикий).
13.05 «Человек. Земля. Вселенная».
13.50 «На арене цирка».
14.25 «Семья и школа». Тележурнал.
14.55 Песни М. Блантера исполняет народный артист Казахской ССР А. Днишев.
15.35 «Сегодня в мире».
15.45 Фильм — детям. «Большая поездка маленького машиниста». ТВ ГДР.
16.45 Беседа политического обозревателя В. П. Бекетова.
17.25 Мультфильмы: «Ну, погоди!..» 3-й и 4-й выпуски.
17.45 «Посередине Америки». Телефильм.
19.00 «В мире животных».
20.00 Концерт лауреатов и участников всемирных фестивалей молодежи и студентов.
21.30 «Время».
22.05 Фестивальное обозрение.
00.05 Новости.
00.15 Дневник фестиваля.

● ЦТ II

9.00 Утренняя гимнастика.
9.15 «Если хочешь быть здоров».
9.30 «Иду к тебе, Арктика». Документальный фильм.
10.00 «Наш сад».
10.30 «Утренняя почта».
11.05 ПРОГРАММА ТУРКМЕНСКОЙ ТЕЛЕСТУДИИ.
12.10 «Призвание». О железнодорожных специальностях.
12.40 Ж. Бизе — Р. Щедрин. «Кармен-сюита».
13.40 «Два капитана». Телевизионный художественный фильм. 6-я серия.
14.45 «Золотой Плес». Телефильм.
15.35 «Поэты в борьбе за мир». Передача из концертной студии Останкино.
17.25 Концерт.
18.10 «Футбольные звезды». Мультфильм.
18.30 Э. Шаффер. «Игра». Телеспектакль.
20.15 Международное обозрение.
20.30 «Спокойной ночи, малыши». «Три медведя». Мультфильм.
20.45 «Этюд об укрощенном луче». Научно-популярный фильм.
21.00 «Воспоминания о Павловске». Документальный фильм.
21.30 «Время».
22.05 «Я шагаю по Москве». Художественный фильм.

● УзТВ I

7.30 Ритмическая гимнастика.
7.50 «Острова Черного моря». Телефильм.
8.00 Беседа врача.
8.10 «Петькины трюки». Мультфильм.
8.30 «Ахборот».
8.50 «Ваши любимые герои». Кинопередача для детей (повторение).
9.50 «Шахматная школа».
10.20 «Живой, как жизнь».

ДАЛЕКОЕ СТАНЕТ БЛИЗКИМ

Иметь при себе бинокль в театре, походе, на стадионе и охоте — значит не зависеть от остроты собственного зрения, увидеть, как на ладони, много интересного и важного, что недоступно невооруженному глазу.

Театральные бинокли с увеличением в 2,5 — 4 крат — небольших размеров, изящные, легкие — для театралов.

Бинокли БПЦ 10Х50 и БПЦ 7Х35 с многократным увеличением, повышенной светосилой, увеличенным углом поля зрения — для любителей природы, спортивных болельщиков, путешественников. Просветленная оптика позволяет вести наблюдения в любую погоду, при пониженной освещенности. Центральная фокусировка дает возможность перефокусировать бинокль с близкого расстояния на дальнее и наоборот. Этими биноклями можно пользоваться, не снимая очков.

Бинокль БПЦ 20Х60 позволяет вести даже астрономические наблюдения. Высокая разрешающая способность, большое увеличение, хорошее качество изображения сделают бинокль незаменимым помощником натуралистов, геологов, охотников.

Центральная рекламно-коммерческая организация «Рассвет».



«СНЕЖОК» ЗНОЙНЫМ ЛЕТОМ~

это желанный отдых от жары, это прохладные фруктовые напитки, пепси-кола, лимонад, это вкусное мороженое с фруктовым сиропом и орешками.

Расположено кафе-мороженое «Снежок» в сквере Октябрьской революции.



Главное управление торговли Ташгорисполкома.

ВНИМАНИЕ: НОВИНКА!

Можно поместить в карман или дамскую сумочку малогабаритный приемник «ВЕГА-341», который

в два раза легче и в три раза меньше своего предшественника — «Веги-404».

Работает в диапазоне длинных и средних волн. Привлекают современный внешний вид и яркая расцветка приемника.

Цена его 32 рубля.

Бердский радиозавод.



УЗБЕКСКОЕ РЕКЛАМНОЕ АГЕНТСТВО
В/О «СОЮЗТОРГРЕКЛАМА»
(телефон 45-37-27).

ТУРИСТ

ВОЛГОГРАДСКОЕ БЮРО ПУТЕШЕСТВИЙ И ЭКСКУРСИЙ

ПРИГЛАШАЕТ СОВЕРШИТЬ ПУТЕШЕСТВИЕ ПО ВОЛГЕ

ПО МАРШРУТУ

ВОЛГОГРАД — АСТРАХАНЬ — МОСКВА — ВОЛГОГРАД НА ТУРИСТСКИХ ТЕПЛОХОДАХ:

«ГЕОРГИЙ ЖУКОВ» с 23 августа по 12 сентября. Стоимость путевок от 397 до 497 руб.;
с 12 сентября по 2 октября; со 2 по 22 октября. Стоимость путевок от 345 до 430 руб.

«К. А. ТИМИРЯЗЕВ» с 8 по 28 сентября и с 28 сентября по 18 октября. Стоимость путевок от 164 до 317 руб.

Путевки можно приобрести по адресу: 400066, г. Волгоград, ул. Ленина, 25. Телефоны: 36-36-04, 36-34-86.

Госкомитет Узбекской ССР по профтехобразованию

ТАШКЕНТСКОЕ СРЕДНЕЕ ПРОФЕССИОНАЛЬНО-ТЕХНИЧЕСКОЕ УЧИЛИЩЕ № 43

ОБЪЯВЛЯЕТ ПРИЕМ УЧАЩИХСЯ

на 1985-86 учебный год

ПО СПЕЦИАЛЬНОСТЯМ:

монтажник по монтажу стальных и железобетонных конструкций, каменщик, столяр строительный, плотник, электросварщик ручной сварки, газосварщик, сборщик микросхем, маляр строительный, слесарь - сантехник, электромонтажник.

Срок обучения с 8-классным образованием — 3 года, с 10-классным образованием — 1 год, для уволенных в запас из рядов Советской Армии — 6 месяцев.

В училище принимаются юноши и девушки.

Окончившие училище получают диплом о среднем образовании с присвоением разряда по профессии. Время обучения в училище засчитывается в трудовой стаж.

Обучение ведется на узбекском и русском языках.

Учащиеся с 8-классным образованием обеспечиваются питанием, обмундированием и спецодеждой; с 10-классным получают стипендию — 30 руб. в месяц и доплату в размере 40 рублей от базового предприятия. Кроме того, учащимся выплачивается 50 процентов суммы, заработанной во время производственной практики.

В училище работают кружки по профессиям, художественной самодеятельности, спортивные секции. Нуждающиеся в санаторном лечении обеспечиваются бесплатными путевками в санатории и дома отдыха.

Для отличников учебы при училище организованы 6-месячные курсы по обучению вождению автомобиля с присвоением категории «В» и «С», 3-месячные курсы по обучению вождению мотоцикла.

Получившие диплом с отличием при поступлении в высшее учебное заведение пользуются преимуществами, установленными для выпускников средних общеобразовательных школ, награжденных золотой медалью, и выпускников средних специальных учебных заведений, получивших диплом с отличием.

Начало занятий для учащихся с 8-классным образованием — **1 сентября**, для уволенных в запас из рядов Советской Армии с 10-классным образованием — **по мере укомплектования групп.**

Для поступления в училище необходимы документы: заявление на имя директора, свидетельства — об образовании, о рождении, паспорт, приписное свидетельство, военный билет; справки — с места жительства, о состоянии здоровья, с места работы родителей; 4 фотокарточки (3×4 см).

Прием заявлений — ежедневно с 9 до 17.00.

Адрес: г. Ташкент, массив Юнусабад, квартал 7 (трамваи:

ТРАНСАГЕНТСТВА— ТРУЖЕНИКАМ СЕЛА!

Для удобства доставки сельхозпродуктов с приусадебных участков на рынки г. Ташкента

ДИРЕКЦИЕЙ РЫНКОВ И ТРАНСАГЕНТСТВАМИ ОБЪЕДИНЕНИЯ «ТАШОБЛТРАНСЭКСПЕДИЦИЯ» ОРГАНИЗОВАНЫ И ДЕЙСТВУЮТ МАРШРУТЫ:

Бекабад — Бука — Пскент — Ташкент (Куйлюкский и Алайский рынки).
Время прибытия на рынок — с 8.45 до 11.00, с 23.45 до 2.00; отправления с рынка — с 17.00 до 20.00.
Чиназ — Пахта — Янгиюль — Ташкент (Фархадский и Алайский рынки). Время прибытия — с 17.00 до 9.30; отправления — с 7.00 до 20.00.
Минводы — Келес — Ташкент (Октябрьский рынок). Время прибытия — с 7.30 до 11.00; отправления — с 17.00 до 20.00.
Паркент — Ташкент (Госпитальный рынок), время прибытия — с 7.00 до 10.00; отправления — с 17.00 до 20.00.
Черняевка — Юнусабад (Алайский рынок). Время прибытия — с 7.00 до 10.00; отправления — с 17.00 до 20.00.
Тойтепа — Куйлюк (Алайский рынок). Время прибытия — с 7.00 до 10.00, отправления — с 17.00 до 20.00.
Кибрай — центр шоссе Луначарского (Алайский рынок). Время прибытия — с 7.00 до 10.00; отправления — с 17.00 до 20.00.
Калининский райцентр — Фархадский рынок, время прибытия — с 7.00 до 10.00; отправления — с 17.00 до 20.00.
Прибытие и отправка транспорта — через каждые 30 минут. На маршрутах работают специально оборудованные грузопассажирские автомобили.
Работники трансагентства выполняют погрузочно-разгрузочные работы.
За проезд на маршрутных грузопассажирских автомобилях с одного пассажира взимается плата по прейскуранту № 13-03-04-1983 г. в размере 2 коп. за 1 км.
Стоимость каждого места багажа при расстоянии до 50 км — 30 коп., свыше 50 км — 50 коп.

УВАЖАЕМЫЕ ТРУЖЕНИКИ СЕЛА!

ПРИГЛАШАЕМ ВАС ВОСПОЛЬЗОВАТЬСЯ НОВЫМИ ГРУЗОПАССАЖИРСКИМИ МАРШРУТАМИ!

Телефон для справок — 46-78-07.

ДОРОГИЕ ГОСТИ И ЖИТЕЛИ ГОРОДА ТАШКЕНТА!

Трансагентства объединения «Ташгортрансэкспедиция» предлагают вам свои услуги по доставке купленных на рынках сельхозпродуктов на дом.
Заказы принимаются в приемных пунктах трансагентств, расположенных прямо на рынках.
Оплата производится согласно прейскуранту № 13-03-04-1983 г.
Стоимость доставки — 30 коп. за 1 км пробега, 3 руб. за 1 час простоя.
Телефоны для справок: 33-53-93, 55-81-01.

ПОЛЬЗУЙТЕСЬ УСЛУГАМИ ТРАНСАГЕНТСТВ!
ЭТО СЭКОНОМИТ ВАШЕ ВРЕМЯ И СОХРАНИТ ХОРОШЕЕ НАСТРОЕНИЕ!

ТОЛЬКО У НАС, В ФИЛИАЛЕ № 4 ФАБРИКИ «ХИМЧИСТКА»





вновь организована чистка пухо-перовых изделий, подушек и перин (кроме пуховых одеял).

По желанию клиента изготовляются новые наперники и наволочки.

Выход пуха-пера — 70 процентов. Стоимость чистки — 95 коп. за один килограмм изделий. Режим работы — ежедневно, с 9 до 18.00. Выходные дни — воскресенье и понедельник.

Адрес филиала: г. Ташкент, Хамзинский район, ул. Лисунова, 9 (трамваи: 3, 23; автобусы: 49, 72, 80).

БУДЕМ РАДЫ ВАС ОБСЛУЖИТЬ!

Фабрика «Химчистка».

ШКОЛА-МАГАЗИН «ЁШЛИК»

Главного управления торговли Ташгорисполкома

ПРОВОДИТ ОЧЕРЕДНОЙ ПРИЕМ

на 6-месячные курсы

ПО ПОДГОТОВКЕ

КОНТРОЛЕРОВ - КАССИРОВ;

на 4-месячные курсы

МЛАДШИХ ПРОДАВЦОВ ПРОДТОВАРОВ.

Принимается без экзаменов молодежь в возрасте от 16 до 25 лет с 8—10-классным образованием, имеющая прописку в городе Ташкенте.

Учащимся выплачивается стипендия в размере от 50 до 64 рублей в месяц, и время обучения засчитывается в трудовой стаж.

Учащиеся одновременно могут учиться в вечерней школе или торговом техникуме.

Окончившим школу-магазин «Ёшлик» дается направление на работу в крупные магазины, и им предоставляется возможность на льготных условиях поступить на вечернее отделение техникума советской торговли.

Обучение проводится на узбекском и русском языках.

Одновременно проводится набор на одномесячные курсы кассиров, без ограничения возраста.

Наш адрес: г. Ташкент, ул. Кафанова, 65 (трамваи: 1, 2, 5, 8, 9, 24, 26, 10; автобусы: 2, 3, 22, 55, 80, 161, остановка «Госпитальный рынок»).

Справки по телефону 55-75-15.

ТАШКЕНТСКИЙ РЕСПУБЛИКАНСКИЙ ИППОДРОМ

КАЖДОЕ ВОСКРЕСЕНЬЕ

СКАЧКИ И БЕГА

В ПРОГРАММЕ ДНЯ:

РОЗЫГРЫШ ТРАДИЦИОННЫХ И ИМЕННЫХ ПРИЗОВ.

На ипподроме работают игровые аттракционы.
Участвуют лучшие лошади колхозов, совхозов и конных заводов Узбекской, Казахской ССР и РСФСР.
Работает конноспортивная лотерея (тотализатор).
К услугам посетителей буфеты с прохладительными напитками.
Работает ресторан «Бега».
На ипподроме круглый год функционирует (кроме понедельника) прокат лошадей для езды верхом.
Ипподром заключает договоры с руководителями предприятий и учреждений по прокату лошадей для верховой езды.
Принимаются заявки от населения на русские тройки для свадебных торжеств.



Вход свободный.

Начало в 11.00.

Адрес ипподрома: г. Ташкент, проспект Дружбы народов, (метро — станция «Сабира Рахимова»; автобусы: 153, 172, 173, 178, 180, остановка «Ипподром»).

театр

2 АВГУСТА

ГОСУДАРСТВЕННЫЙ УЗБЕКСКИЙ АКАДЕМИЧЕСКИЙ ТЕАТР ДРАМЫ им. ХАМЗЫ — в 19.30 **Вора ограбил разбойник.**

В ПОМЕЩЕНИИ ТЕАТРА ДРАМЫ им. ГОРЬКОГО — **гастроли** Оренбургского областного театра музыкальной комедии — в 20.00 **Роз-Мари.**

В ПОМЕЩЕНИИ ТЕАТРА ОПЕРЕТТЫ — **гастроли** Татарского государственного академического театра им. Галиасгара Камала — в 19.30 **Колыбельная,** В ПОМЕЩЕНИИ ДВОРЦА КУЛЬТУРЫ АВИАСТРОИТЕЛЕЙ — в 19.30 **Старик из деревни Альдермеш.**

кино

2 АВГУСТА

Художественные фильмы:

«БУНТ НЕВЕСТОК» (узбекский вариант) — **Дворец искусств** (большой зал, 17, 20.00). Телефон 44-21-44; **им. С. Рахимова** (по четным). Телефон 48-46-71.

«СУЮНЧИ» (узбекский вариант) — **Дворец искусств** (малый зал, 19.00).

УЗБЕККОНЦЕРТ

КОНЦЕРТНЫЙ ЗАЛ «БАХОР»

11, 12 августа в 19 час. 30 мин.

МЕЛОДИИ И РИТМЫ ЛАТИНСКОЙ АМЕРИКИ.

ПОЕТ

популярная эстрадная певица
Сусана БАКА
(Перу).

Билеты продаются с 14.00.

«ВЕРДИКТ» — **Чайка** (в 18.30, 20.45). Телефон 77-06-20; **Фестиваль** (в 21.50). Телефон 32-78-02; **30 лет ВЛКСМ** (17, 20.00). Телефон 33-44-52.

«ВИЙ» — **Москва** (по нечетным). Телефон 33-05-01.

«ГОРБУН» — **Ватан** (по нечетным).

«ЧЕРНАЯ СТРЕЛА» — **Хива** (в 21.50); **Дружба** (по четным, нечетным). Телефон 66-15-75.

«ДВЕ ВЕРСИИ ОДНОГО СТОЛКНОВЕНИЯ» — **Нунус** (по нечетным). Телефон 46-70-69; **50 лет Ташсовета** (по четным). Телефон 78-47-25.

«НЕВЕСТА ИЗ ВУАДИЛЯ» (узбекский вариант) — **Казахстан** (в 17, 18, 20, 21.00).

«АКТРИСА И ТРАНСИЛЬВАНЦЫ» — **им. Лисунова** (по нечетным). Телефон 96-34-02.

«ЧЕЛОВЕК - НЕВИДИМКА» — **Искра** (по четным). Телефон 39-14-59; **Тинчлик** (по нечетным). Телефон 58-36-06; **Мир** (по нечетным, последний в 20.45). Телефон 91-58-04.

«ЛЕГЕНДА О ЛЮБВИ» — **Восток** (18.30, 21.00). Телефон 91-[illegible] 61.

Коллектив республиканского треста «Узторгстрой» Министерства торговли Узбекской ССР выражает глубокое соболезнование управляющему трестом Е. С. Власову по поводу смерти его матери

ВЛАСОВОЙ Александры Степановны.

Ташкентский государственный медицинский институт и Узбекистанское научное общество рентгенологов и радиологов выражают глубокое соболезнование заведующему кафедрой рентгенологии и медицинской радиологии, члену-корреспонденту Академии медицинских наук СССР, заслуженному деятелю науки Узбекской ССР, профессору Д. Н. Максумову в связи с кончиной его матери

МАКСУМОВОЙ Робии.

Вечерний Ташкент
Орган Ташкентского горкома КП Узбекистана и Ташгорсовета

(Газета выходит 300 раз в году).

НАШ АДРЕС:
700047, ТАШКЕНТ,
УЛ. ЛЕНИНГРАДСКАЯ, 32.

секретариата — 33-57-02; партийной жизни — 32-53-66; промышленности — 33-08-74; строительства — 32-58-85; городского хозяйства — 32-56-83; советского строительства и права — 32-54-15; науки, школ и вузов — 32-57-65; литературы и искусства — 32-56-80; информации — 33-28-95; спорта и военно-патриотического воспитания — 32-55-32; писем трудящихся — 33-29-70; прием объявлений — 33-81-42. Диспетчер издательства — 32-78-94.

Ордена Трудового Красного Знамени типография Издательства ЦК Компартии Узбекистана, г. Ташкент. Индекс 64691.

Р. 08315. А: 2976. 1 2 3 4 5 6 7 8 9 10 11 12