Пролетарии всех стран, соединяйтесь!

Вечерний Ташкент

№ 179 (5770)
СРЕДА,
7 АВГУСТА 1985 г.
Издается с июля 1966 г.
Цена 3 коп.

ОРГАН ТАШКЕНТСКОГО ГОРКОМА КОМПАРТИИ УЗБЕКИСТАНА И ТАШГОРСОВЕТА

СТОЙКОСТЬ И МУЖЕСТВО

Дорогие товарищи!

С волнением и вниманием советские люди следили за мужественным дрейфом во льдах Антарктики экипажа научно-экспедиционного судна «Михаил Сомов», за тем, как моряки ледокола «Владивосток» в трудных условиях пробивались на помощь товарищам. Стойкость и высокое мастерство, верность своему долгу позволили вам с честью выдержать суровое испытание. В ваших делах наглядно проявляется наш, советский характер. Родина по праву гордится вами.

Желаю благополучного выхода на чистую воду, скорейшего возвращения домой. Здоровья вам, счастья и новых свершений на благо нашей социалистической Отчизны.

М. ГОРБАЧЕВ.

«МИХАИЛ СОМОВ»:

ПО БОРТУ—СОЛНЦЕ, В ЭФИРЕ—РАДОСТЬ

Ледокол «Владивосток», 6 августа. (Спец. корр. ТАСС В. Гусев). Волнующее поздравление с Родины и долгожданное солнце полярного утра принесли сегодня праздник на борт двух советских судов, продвигающихся на север во льдах Антарктиды.

После завершения запланированных на этот день водолазных работ «Владивосток» и «Михаил Сомов» пришвартовались друг к другу. На палубе ледокола, украшенного флагами расцвечивания, начался митинг, в котором приняли участие оба экипажа. Моряки, ученые, летчики — все с воодушевлением встретили сердечные слова приветствия товарища М. С. Горбачева.

Мы воодушевлены высокой оценкой нашего труда, сказал, выступая на митинге, начальник экспедиции А. Чилингаров. События последних пяти месяцев у берегов Антарктиды еще раз подтвердили, что советским людям, объединенным общей целью, по плечу любое, даже самое сложное дело.

Экипаж ледокола «Владивосток» после выполнения этого правительственного задания, сообщил на митинге капитан ледокола Г. Антохин, готов включиться в работу по обеспечению навигации в Арктике.

В телеграмме, направленной с борта ледокола товарищу М. С. Горбачеву, члены экспедиции высказали сердечную благодарность за поддержку и теплые слова напутствия. Сегодня в морозной Антарктике, говорится в телеграмме, был радостный и очень теплый день. Все мы счастливы, что с честью выполнили задание Родины, и готовы новыми трудовыми успехами в Арктике, научными исследованиями в Антарктиде достойно встретить XXVII съезд нашей партии.

После краткой стоянки антарктический караван вновь двинется на север. До кромки льдов — еще около 500 километров.

НАВСТРЕЧУ XXVII СЪЕЗДУ КПСС!

РАВНЕНИЕ НА ИДУЩИХ ВПЕРЕДИ!

НА УДАРНОЙ ВАХТЕ

Продукция завода «Компрессор» пользуется спросом не только в нашей республике, но и за ее пределами. Ташкентские компрессоры разных марок экспортируются в зарубежные страны. На предприятии широкий размах приняло социалистическое соревнование по достойной встрече XXVII съезда КПСС.

Как и везде, здесь есть свои правофланговые. Ударно трудится испытатель компрессоров Ф. Адылов, на четырех различных металлорежущих станках может работать А. Большов, смежными специальностями владеет и токарь У. Маридов. Они выполняют сменные задания на 120—130 процентов, добиваются высокого качества работ.

НА СНИМКАХ: Ф. Адылов, А. Большов, У. Маридов; испытательный стенд компрессоров.

Фото В. Сироткина.

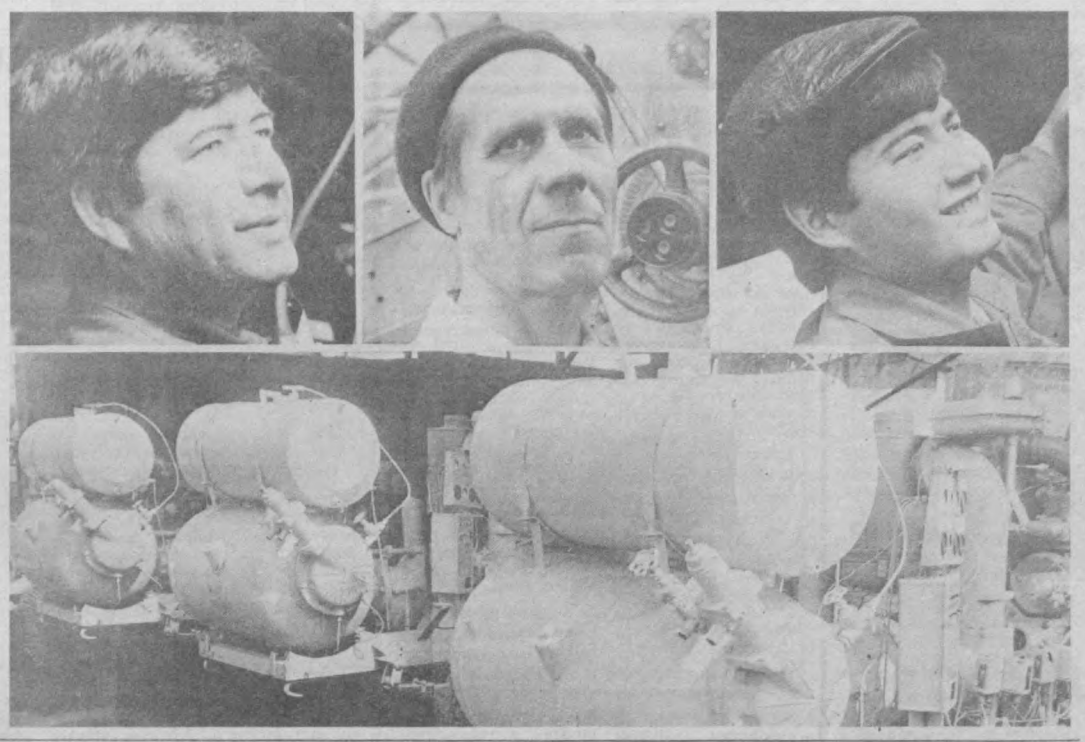

В Ташкентском горкоме Компартии Узбекистана, исполкоме Ташгорсовета, Ташоблсовпрофе и горкоме ЛКСМ Узбекистана

ПРАВОФЛАНГОВЫЕ СОРЕВНОВАНИЯ

ОБ ИТОГАХ СОЦИАЛИСТИЧЕСКОГО СОРЕВНОВАНИЯ МЕЖДУ РАЙОНАМИ, ПРЕДПРИЯТИЯМИ ПРОМЫШЛЕННОСТИ, СТРОИТЕЛЬСТВА, ТРАНСПОРТА И СВЯЗИ ГОРОДА ЗА ПЕРВОЕ ПОЛУГОДИЕ 1985 ГОДА.

Ташкентский горком КП Узбекистана, исполком Ташгорсовета, Ташоблсовпроф и Ташкентский горком ЛКСМ Узбекистана рассмотрели итоги социалистического соревнования между районами, предприятиями промышленности, строительства, транспорта и связи города за первое полугодие 1985 года.

Переходящее Красное знамя Ташкентского горкома КП Узбекистана, исполкома Ташгорсовета, Ташоблсовпрофа и горкома ЛКСМ Узбекистана по итогам социалистического соревнования между районами присуждено **Ленинскому району** (секретарь райкома партии Ю. Асепков, председатель райисполкома Т. Хайдаров, секретарь райкома комсомола Р. Исламов), обеспечившему значительное перевыполнение социалистических обязательств, работу без отставания предприятий по объемам реализации, добившемуся высоких темпов роста выпуска товарной продукции, а также товаров массового потребления.

Второе и третье места в социалистическом соревновании заняли соответственно **Октябрьский и Акмал Икрамовский районы.**

Переходящее Красное знамя горкома КП Узбекистана, исполкома Ташгорсовета, Ташоблсовпрофа, горкома ЛКСМ Узбекистана, учрежденное победителю в социалистическом соревновании между предприятиями машиностроения, электронной и электротехнической промышленности, присуждено коллективу **тепловозоремонтного завода имени Октябрьской революции** (начальник М. Мартьянов, секретарь партийной организации А. Барсуков, председатель профкома С. Мирзаахмедов, секретарь комитета комсомола С. Каримов), успешно выполнившему план первого полугодия 1985 года по основным технико-экономическим показателям, добившемуся высоких темпов роста объема производства и производительности труда.

Переходящее Красное знамя горкома КП Узбекистана, исполкома Ташгорсовета, Ташоблсовпрофа и горкома ЛКСМ Узбекистана, учрежденное победителю в социалистическом соревновании между предприятиями, трестами транспорта и связи города, присудить коллективу **автоколонны № 2512 Ташгоравтотреста централизованных перевозок** (начальник Д. Ходжибеков, секретарь партийной организации М. Умаров, председатель профкома К. Джавхаров, секретарь комитета комсомола Ш. Рустамов), выполнившему полугодовой план по основным технико - экономическим показателям.

Победителями в социалистическом соревновании между соревнующимися районами по итогам первого полугодия 1985 года признаны: между Кировским и Сабир Рахимовским — **Сабир Рахимовский район**; между Акмал Икрамовским и Сергелийским — **Акмал Икрамовский**; Ленинским и Фрунзенским — **Ленинский**; Октябрьским и Чиланзарским — **Октябрьский**; Хамзинским и Куйбышевским — **Куйбышевский**.

Райкомам партии, райисполкомам, первичным партоорганизациям, хозяйственным руководителям предприятий и организаций предложено глубоко и всесторонне проанализировать итоги первого полугодия 1985 года, осуществить конкретные меры, обеспечивающие безусловное выполнение государственных планов и принятых социалистических обязательств 1985 года и одиннадцатой пятилетки в целом.

На городскую Доску почета занесено 40 коллективов предприятий промышленности, транспорта, связи, строительно - монтажных и проектных организаций, предприятий строительной индустрии, организаций городского хозяйства, добившихся лучших результатов в социалистическом соревновании за полугодие.

ТОН ЗАДАЮТ ПЕРЕДОВИКИ

На 108,4 процента выполнил план июля по выпуску продукции участок трансформаторов цепей управления завода «Ташэлектромаш», где старшим мастером В. Клюев. Коллектив признан победителем в соцсоревновании и по итогам последней декады месяца. А передовой стала комсомольско-молодежная бригада цеха № 3, руководимая Д. Кимом. Июльский план она выполнила досрочно.

* * *

Вторично стала победителем в соцсоревновании под девизом «XXVII съезду КПСС — 27 ударных декад» бригада М. Теренковой из цеха розлива № 2 парфюмерно-косметической фабрики. План десятидневки она выполнила на 106,4 процента. Сама бригадир — ветеран труда, отличный организатор, наставница молодежи. Есть чему поучиться молодым производственницам и у Н. Бабенко и Х. Такшайтовой, не один год работающим на предприятии. На втором месте в трудовом соперничестве коллектив, которым руководит молодой бригадир, депутат райсовета Д. Ташматова.

Выше темпы заготовки кормов

Вопросы заготовки кормов, выполнения хозяйствами республики планов продажи государству молока и мяса обсуждены на совещании в ЦК Компартии Узбекистана. В нем приняли участие руководители областных агропромышленных объединений, сельхозуправлений, колхозов и совхозов, работники партийных органов.

Подчеркивалось, что заготовка кормов в ряде хозяйств республики ведется неудовлетворительными темпами. Причины заключаются в медленном, часто формальном внедрении севооборотов, многочисленных нарушениях технологии возделывания и уборки кормовых культур. Так, в Набасканском и Алтынкульском районах Андижанской области в нарушение планов севооборотов занимают хлопком поля, предназначенные для люцерны.

Невнимание к кормовой базе всегда отражается на конечных результатах животноводства. Острой критике было подвергнуто состояние дел в кормопроизводстве и животноводстве в совхозе имени 8 Марта Тахтакупырского района. Здесь заготовлено на 1 августа лишь 9 процентов от запланированного на год количества грубых кормов, значительно снижено производство молока. На 800 тонн меньше, чем в прошлом году, заготовил фуража совхоз имени Хамзы Кургантепинского района. Соответственно уменьшились и показатели продажи государству мяса и молока. Взыскательный, принципиальный разговор на совещании состоялся и с руководителями других хозяйств, допустивших отставание в заготовках продукции животноводства и накоплении кормовых ресурсов.

Областным агропромышленным объединениям указано на необходимость задействовать все резервы увеличения темпов кормопроизводства, уделить особое внимание качеству заготовки сена и силоса с тем, чтобы наверстать упущенное, создать достаточный запас кормов на зиму.

Участники совещания обсудили также проблемы повышения культуры животноводства, более широкого применения индустриальных методов его ведения.

На совещании выступили первый секретарь ЦК Компартии Узбекистана И. Б. Усманходжаев, секретарь ЦК Компартии Узбекистана Е. А. Айтмуратов.

(УзТАГ).

ГОСТИ УЗБЕКИСТАНА

С жизнью республики знакомится группа активистов Коммунистической партии Норвегии во главе с членом Национального правления КПН Марией Хансен.

Гости посетили Ташкентский филиал Центрального музея В. И. Ленина, Выставку достижений народного хозяйства Узбекской ССР, осмотрели достопримечательности столицы республики.

6 августа норвежские коммунисты были приняты в ЦК Компартии Узбекистана.

Активисты КПН совершат поездку в Самарканд.

(УзТАГ).

СИБАРАЛ: ПРОЕКТ ВЕКА

ПОСТУПАТЕЛЬНОЕ РАЗВИТИЕ АГРОПРОМЫШЛЕННОГО КОМПЛЕКСА РЕСПУБЛИК СРЕДНЕЙ АЗИИ И КАЗАХСТАНА, РАЙОНОВ ЮЖНОГО УРАЛА И ЗАПАДНОЙ СИБИРИ В КОНЦЕ НЫНЕШНЕГО И В XXI ВЕКЕ ОБЕСПЕЧИТ УНИКАЛЬНЫЙ ПО МАСШТАБАМ И ЗНАЧЕНИЮ КАНАЛ СИБИРЬ — СРЕДНЯЯ АЗИЯ (СИБАРАЛ), МНОГОЛЕТНЯЯ РАБОТА НАД ТЕХНИКО-ЭКОНОМИЧЕСКИМ ОБОСНОВАНИЕМ И ПРОЕКТОМ КОТОРОГО ВСТУПИЛА В ЗАВЕРШАЮЩУЮ ФАЗУ.

● АКТУАЛЬНОЕ ИНТЕРВЬЮ ●

— Полностью закончить ее планируется в 1987 году, — рассказывает корреспонденту УзТАГ главный инженер проекта канала, заместитель главного инженера института «Союзгипродхоз» по переброске и распределению вод северных и сибирских рек О. А. Леонтьев. — Это на три года раньше срока, определенного Долговременной программой мелиорации страны. Уточнена трасса. Водозабор из Оби и Иртыша будет в районе их слияния у города Ханты-Мансийска. Для подачи необходимого потока влаги к началу самого канала, которое находится значительно выше по течению Иртыша у города Тобольска, из пяти предложенных рекомендован к внедрению вариант «Антирека». Иртыш будет перекрыт в двух местах плотинами. Во время паводка воды Иртыша беспрепятственно пропускаются в Обь. А летом Иртыш будет получать «дотацию» от Оби. Вода с помощью мощных насосов потечет вспять, к началу канала. Каждый гидроузел будет оснащен судоходным шлюзом и рыбопропускными сооружениями. Равномерное изъятие части стока двух великих рек позволит сделать почти незаметным урон для них. Обь и Иртыш имеют в районе водозабора расход воды в 330 кубических километров, а будут отторгнуты от них 27,2 кубических километра — около восьми процентов.

Что касается маршрута самого канала, то сейчас принимается так называемый восточный вариант, в отличие от ранее планировавшегося западного. От Тобольска через Тюменскую и Курганскую области и Тургайскую седловину Сибарал выйдет в район Кзыл-Орды, где пересечет Сырдарью (в месте пересечения среднеазиатскую реку намечено упрятать в трубы) и встретится с Амударьей в районе Туямуюна. Восточный вариант возник после более полного учета инженерно-геологических условий, пожеланий областей и республик, по территории которых пройдет канал. Он не нанесет ущерба традиционным системам землепользования, обойдет заповедники и реликтовые леса. Будут сохранены пути миграции сайгаков и других животных. Кроме того, по восточному маршруту — более выгодный рельеф. На первом, 600-километровом участке канала намечено построить четыре мощные насосные станции, которые поднимут воду на стометровый водораздел у города Тюмени. Отсюда и до самой Амударьи — 2.000 километров — вода пойдет самотеком.

Это значительно удешевит строительство и эксплуатацию канала. По своим параметрам: 2.600 километров в длину, до 250 метров в ширину, глубиной около 12 метров — Сибарал превзойдет такую крупную реку, как Дон. Здесь предстоит выполнить шесть миллиардов кубометров земляных и 15 миллионов кубометров бетонных и железобетонных работ, что равно нынешнему годовому объему, выполняемому всеми водохозяйственными организациями страны. Но колоссальные затраты окупятся сравнительно быстро — за две пятилетки. Причем этот процесс начнется уже в ходе проводки канала. Готовые эксплуатационные комплексы сразу начнут давать воду полям, промышленным объектам, новым поселкам и городам.

Для подготовки к строительству по маршруту Сибарала созданы семь изыскательских экспедиций, куда входят более 2.000 специалистов и рабочих. Активное участие в возведении баз и жилья для этих экспедиций приняли водохозяйственные организации Узбекистана. Так, на объектах канала в Тюменской области уже трудится большой отряд строителей из подразделений Министерства мелиорации и водного хозяйства республики и Главсредазирсовхозстроя.

— Олег Алексеевич, планы переброски части стока сибирских рек по направлению к Аральскому морю определяются в нашей печати и за рубежом, как «проект века»...

— Масштабы и важность этого дела вряд ли можно переоценить. Водные резервы рек аральского бассейна, питающих Среднюю Азию и Казахстан, почти исчерпаны. На их благе освоено в этом регионе 7,5 миллиона гектаров пашни, можно ввести в сельхозоборот еще один миллион. Мощности водохозяйственных организаций позволяют сделать это за 8—10 лет. Комплексная реконструкция существующих оросительных систем, более полное использование подземных вод и опреснение коллекторно-дренажных стоков — все эти мероприятия, огромная стоимость которых сравнима с затратами на строительство Сибарала, могут лишь несколько отодвинуть этот срок, но не решат проблемы в целом.

А ведь здесь пригодны к орошению 58 миллионов гектаров. В несколько раз более высокий, чем в других зонах страны, биоклиматический потенциал, большой ежегодный приток трудовых ресурсов, традиционно высокая культура земледелия дают необозримые перспективы роста агропромышленного производства — при наличии воды.

Сибарал решит эту проблему. Ввод только первой очереди канала позволит оросить более 4,5 миллиона гектаров, из них два миллиона — в бассейне Арала. На этой площади планируется создание крупнейшей продовольственной базы с ежегодным производством 17 миллионов тонн зерна, фуражных культур на 45 миллионов тонн кормовых единиц, трех миллионов тонн мяса, 11 миллионов тонн молока. Используя сибирскую воду, Средняя Азия уже к началу будущего столетия сможет не только полностью обеспечить собственные потребности в основных видах продовольствия, но и поставлять их в другие районы страны.

В промышленности региона намечено широко использовать энергетический потенциал канала, равный 20 миллиардам киловатт. На этой основе и с использованием сибирской воды здесь резко увеличится производство угля, железной руды, металлов, минеральных удобрений и другой продукции.

— Ваш нынешний приезд в Ташкент, видимо, связан с участием специалистов Узбекистана в работе над проектом канала?

— Да. Институт «Средазгипроводхлопок» определен ведущим учреждением в разработке проекта наиболее протяженного, 1.600-километрового южного участка канала. Водохозяйственные организации Узбекистана, накопившие богатый опыт создания искусственных рек в Голодной и Каршинской степях, станут активными участниками строительства Сибарала. Партийные и государственные органы, ирригаторы республики проявили большую заинтересованность в прокладке канала и подкрепляют ее делом. Достаточно сказать, что Узбекистан взял на себя работы на наиболее сложном 520-километровом участке от Тобольска до границы РСФСР с Казахстаном и на конечном отрезке, который пройдет по территории вашей республики. Один из двух уникальных гидроузлов на Иртыше также возведут посланцы Узбекистана. Вместе с ними будут трудиться представители республик нашей страны.

И. ХИСАМОВ.
Корр. УзТАГ.

ПОИСК РЕЗЕРВОВ ПРОДОЛЖАЕТСЯ

Профессия мукомола близка хлеборобской. Подтверждение этому — работа бригады Владимира Васильевича Смирнова с Ташкентского мукомольного завода № 1. Заботливо относится этот коллектив к хлебу. С начала года им создан фонд экономии зерна, достаточный на два дня работы. Тем самым выполнен важный пункт социалистических обязательств бригады, принятых в честь XXVII съезда КПСС.

Бежит по лентам транспортера зерно. Длительный путь, исчисляемый килограммами, преодолевает оно в цехах завода, прежде чем превратиться в белоснежный поток муки.

— И на этом конвейере мы нашли немало резервов экономии, — говорит В. Смирнов. — Когда работаем качественно, не переводим сырье — это экономия. Когда избегаем всяческих потерь, россыпей — и это экономия. Когда стараемся извлечь из зерна больше ценной муки, мы опять работаем на экономию.

Один из важнейших участков на предприятии — размол зерна. После очистки, освободившись от примесей, приняв своеобразный водный «душ», зерно попадает в железные тиски вальцевых станков. Тут особенно важно соблюдение всего технологического цикла. Его нарушение влечет за собой снижение качества — плохо измельченная крупа дает меньше высокосортной продукции. Вот почему в бригаде, работающей по единому наряду, каждый случай нарушения технологии влияет на величину коэффициента трудового участия. Допустил, к примеру, незапланированные потери сырья, плохо отрегулировал оборудование — сам себя наказал.

Контроль за всеми операциями на размоле осуществляется советом бригады. В нее входят самые опытные рабочие. Результат налицо. Из каждых ста килограммов зерна бригада получает 76 килограммов муки — на килограмм больше, чем запланировано.

Коллектив, возглавляемый В. Смирновым, вводит в действие новые резервы по экономии материальных ресурсов. Прежде в размольном цехе вместе с пылью при очистке воздуха выдувалась часть муки. Рабочие настояли, чтобы потери были ликвидированы. В цехе появился «циклон» — специальный улавливатель пыли, который полностью предотвратил потери.

Важный резерв, используемый бригадой, — постоянная учеба рабочих, повышение их квалификации. Заменили в цехе оборудование — и бригада после смены остается разбирать новую схему зерноочистки. Знание всего процесса, отлаженность техники, соблюдение всех мелочей при ее эксплуатации способствовали тому, что бригада улучшила свои показатели в работе. Выход муки высших сортов у нее на три процента больше плана.

На экономию ценного сырья, бережное его использование направлены усилия многих людей предприятия. На заводе активно действует группа народных контролеров. Их внимание привлекли незначительные, на первый взгляд, россыпи муки в цехах. Оказалось, потери не так уж безобидны: 5 тонн в год. Дозорные настояли на сооружении дополнительных транспортеров, сокративших путь готовой продукции. Это снизило ее потери.

— Сейчас в соревнование за бережливость и экономию включились все службы завода, — говорит директор предприятия В. Аваков. — «Больше, лучше, с меньшими затратами» — под таким девизом трудятся труженики предприятия. На их счету около тысячи тонн сэкономленного зерна. Мукомолы научились беречь не только сырье, но и другие ресурсы. Сбережено также 121 тысяча киловатт-часов электроэнергии, 21 тысяча кубометров газа. Поиск резервов экономии продолжается.

Л. СТРУННИКОВА,
корр. УзТАГ.

• *Рассказы о молодых коммунистах*

СТАНОВЛЕНИЕ

Она привыкла, что все в цехе называют ее просто Люда. Она молода (только недавно исполнилось двадцать), к тому же в коллективе помнят ее совсем еще девчонкой.

Пять лет назад Люда Лакеева, учащаяся профтехучилища текстильного комбината, впервые появилась на третьем ткацком участке второй фабрики. Среди других учениц ничем особенным не выделялась. Так же, как и все, Л. Лакеева училась ткацкому делу: находила оборванные нити, вязала узелки, стараясь, чтобы получалось побыстрее. Со своей ученической нормой справлялась, нарушений не допускала. Ее не ругали, но особенно и не хвалили.

— И все-таки было в ней тогда что-то такое, что заставило приглядеться к этой девушке, —говорит инструктор производственного обучения цеха Евдокия Иосифовна Сафронова. — Она молча переживала неудачи. По многолетнему своему опыту знаю, если начинающая работница расстраивается из-за неудач, если неравнодушна она к своему делу — должен из нее выйти толк. А профессиональное мастерство, опыт — это дело наживное.

Прошло время, и немало из бывших сокурсниц Людмилы уже уволились с комбината, Лакеева продолжала работать, но до трудовых побед было еще далеко. Навыков у молодой ткачихи было маловато, обслуживала она 21 станок, ровно столько, сколько предусмотрено отраслевой нормой.

Да и с помощником мастера Людмиле, прямо скажем, не повезло. Станки часто выходили из строя, простаивали, темп сдерживала высокая обрывность нитей. Помощник мастера позволял себе прогулы, и тогда станки оставались вообще без присмотра. Плохой пример помместера повлиял и на Люду, у нее начались нелады с дисциплиной. По-прежнему оставалась невысокой ее выработка, а значит, и зарплата. И девушка решила уволиться.

Это решение молодой ткачихи было воспринято в цехе с нескрываемой тревогой. Хоть ничем Люда и не блистала, а все равно в нее верили. Начальник цеха Надежда Васильевна Ускова поговорила с девушкой, потом пошла к ней домой, побеседовала с родными и убедила остаться на производстве.

Л. Лакеева стала работать с другим помощником мастера — Василием Ивановичем Сизиковым. Производственник трудолюбивый, с большим стажем, дело свое знает отлично. Станки Люды были отлажены так, что она сразу же без особых усилий стала перекрывать норму выработки. За время работы у нее уже накопился кое-какой опыт, а вместе с ним появилась желание повысить «уплотнение». Попробовала перейти на 24 станка — получилось, потом на 28 — и вновь успех. Сейчас Лакеева обслуживает 30 бесшелночных пневморапирных станков, и ежемесячная выработка ее составляет в среднем 115 процентов к заданию, 99 процентов суровья сдает она первым сортом. Хорошие показатели.

Но не только один помощник мастера помог Люде поверить в свои силы. Большое событие произошло в цехе в апреле прошлого года — ткачи начали работать по новому методу организации и стимулирования труда. Людмила Лакеева вошла в бригаду Валентина Петровича Ткача. Работа на единый наряд многое изменила в коллективе.

Соблюдение трудовой и технологической дисциплины возведено в закон. Принцип взаимозаменяемости дает возможность рабочим попробовать свои силы на более высоком «уплотнении» и одновременно требует от них постоянного роста мастерства. Результатом перехода на бригадный метод труда стало присвоение цеху № 2 звания «образцовый коллектив».

Работая в бригаде Лакеева получила первое комсомольское поручение — организовать выезд всей бригады за город. Общительная, всегда и со всеми приветливая, Люда с удовольствием выполнила это задание. Потом были и другие поручения, и всегда она охотно бралась за их выполнение, — будь то организация молодежного вечера, или подготовка к очередному комсомольскому собранию. А когда пришло время выборов в комсомольских организациях, молодежь смены единодушно избрала Л. Лакееву своим вожаком.

Активно включились комсомольцы в соревнование за достойную встречу 60-летнего юбилея присвоения комсомолу имени В. И. Ленина. Помнится, на торжественном собрании, посвященном этой дате, Люда Лакеева рапортовала: принятое к этому дню обязательство выполнила досрочно, 1 июля 1984 г. завершила задание четырех лет пятилетки. Сейчас она трудится уже в счет двенадцатой пятилетки.

Есть еще один пункт в личных обязательствах Люды, о котором с трибуны она не говорила, но выполнить должна непременно: окончить 11-й класс школы рабочей молодежи. Работать на производстве и одновременно учиться нелегко, но таких, как Лакеева, на комбинате большинство.

— Очень изменилась Людмила Лакеева за последний год, — говорит сменный мастер Флюра Имамовна Закирова. — Стала строже относиться к себе, часто радует нас трудовыми успехами. На днях по решению цеховой партийной организации ее рекомендовали кандидатом в члены КПСС. Я дала ей рекомендацию и верю, что Люда не подведет меня и своих товарищей.

...На партийном собрании обсуждали кандидатуру Л. Лакеевой для вступления в ряды КПСС. Собрались здесь и те, кто знал работницу еще во время ее ученичества. Но теперь никто не называл ее Людой, а говорили с нею на «вы», уважительно, называя по имени-отчеству — Людмилой Анатольевной. Может быть, именно сейчас заметили, как она повзрослела...

И. КОГАЙ.

ОБСУЖДАЕМ ПРОЕКТ ПРАВИЛ ОБЩЕСТВЕННОГО ПОРЯДКА БЛАГОУСТРОЙСТВА И САНИТАРИИ

Жители города продолжают обсуждать проект Правил общественного порядка, благоустройства и санитарии. Они вносят свои предложения по благоустройству конкретных дворов и целых микрорайонов, критикуют работников ЖЭУ и Управления благоустройства, которые дают обещания в ответ на критику населения, но не выполняют их.

ГДЕ ИГРАТЬ ДЕТЯМ?

«Мы живем в благоустроенных квартирах. А вот нашим детям на улице играть совсем негде — ни детских площадок, ни песочниц, никакого оборудования. Вместо площадок для игр — частные огороды, загороженные железной изгородью. А асфальтированные площадки возле дома превращены в частные автомобильные стоянки.

Детям остается только играть в котловане, куда сбрасывают мусор.

С этим вопросом мы не раз обращались в ЖЭУ-69, поднимали его на собраниях жильцов, но все остается по-старому.

Вот мы и хотим предложить, чтобы в Правилах, проект которых обсуждается так широко в городе, было четко указано: где играть детям, а где разбивать огороды и автостоянки.

Жители дома № 5 массива Карасу-6».

КАК БЫТЬ С ГРУБИЯНАМИ?

«Я ехала на трамвае до 15-й городской больницы. И увидела, что молодая прилично одетая женщина, выходя из трамвая, выбросила на остановке использованный абонемент. Довольно вежливо я сделала ей замечание, а в ответ услышала оскорбления, сквернословие.

Так стало обидно, что есть еще люди, которые не считаются с общепринятыми правилами поведения, не заботятся о порядке и чистоте своего города.

Думаю, что в проект Правил надо внести дополнения, в которых определить меру наказания для тех, кто сорит в общественных местах, и для тех, кто сквернословит, оскорбляет горожан.

ШЕРЕМЕТЬЕВА,
пенсионерка».

«ГРОМКИЕ» СВАДЬБЫ

«Никто не спорит, что свадьба — это большой праздник. И должен он сопровождаться радостью, весельем. Но должно же быть и чувство меры!

Свадьбы сейчас справляются и в выходные, и в будни. Празднуют на свежем воздухе — столы накрывают между многоэтажными домами. Всю ночь над кварталом разносятся песни, тосты, поздравления, усиленные микрофоном.

И получается — кому-то праздник, кому-то — бессонница. А утром — на работу. Не спят дети, мучаются старики... А музыка звучит, а свадьба поет и пляшет.

После такой вот одной свадьбы у нас на Хадре я спросила у соседей — как спалось? Многие так и не смогли сомкнуть глаз до утра.

Разве нельзя как-то отрегулировать «свадебный» вопрос? Хотелось бы, чтобы в Правилах общественного порядка, благоустройства и санитарии в городе этот вопрос был оговорен отдельным пунктом, и чтобы была определена мера наказания нарушителям.

А. РЫСБАЕВА,
кандидат биологических наук».

ПРАВИЛА ДЛЯ ВСЕХ ПАССАЖИРОВ

«Я бывал во многих городах и везде видел, что пассажиры стоят в очереди в ожидании транспорта, а когда трамвай или автобус подходит, все заходят в заднюю дверь, а в переднюю — инвалиды, престарелые, пассажиры с детьми. У нас порой первым заходит в транспорт тот, у кого больше физической силы и меньше культуры.

Очень хотелось бы, чтобы Правила общественного порядка, в том числе, и поведение в городском транспорте, не остались написанными лишь на бумаге. А для этого должностные лица должны контролировать их исполнение. Думается, в первую очередь воспитывать пассажиров должны водители.

А. КРОМИН,
участник Великой Отечественной войны».

ОБЕЩАТЬ— ОБЕЩАЛИ, НО...

«Районное управление благоустройства давно махнуло рукой на наш массив — Южную сторону Луначарского шоссе. И мы живем зимой в слякоти, летом — в пыли. Большой дождь для нас — стихийное бедствие: в таком запущенном состоянии наши дороги.

Куда мы только ни писали, от кого только ни получали отписки — критика справедливая, меры примем, но все остается по-старому. Дворников у нас нет, вернее, они числятся, но работой себя утруждают не слишком.

Жильцы сами озеленили прилегающие к домам территории: убрали много битого стекла и строительного мусора, купили и посадили рассаду, саженцы. Поливают их, ухаживают. Но есть вопросы, решить которые нам самим просто не под силу.

На встрече с депутатами зимой нам было сказано, что на благоустройство микрорайона выделены деньги. Прошло полгода, но до сих пор только наполовину засыпали арык, и все.

Около 120-й школы дорога в запустении.

Детям нашим ни поиграть, ни на велосипеде покататься негде. Скоро осень. Не надеясь на то, что положение улучшится, готовим резиновые сапоги — ведь и на работу, и в школу, и на базар все равно придется ходить.

Может быть, работники нашего ЖЭУ и управления благоустройства Куйбышевского района, внимательно ознакомившись с проектом Правил общественного порядка, благоустройства и санитарии, вспомнят и о своих должностных обязанностях, и о своих обещаниях?

Жители массива Южная сторона Луначарского шоссе».

НА МАССИВЕ ДОЛЖЕН БЫТЬ ПОРЯДОК

«Прочитав в вашей газете о проекте «Правил общественного порядка, благоустройства и санитарии г. Ташкента», мы, жители массива ТТЗ-1 домов №№ 28 и 29, решили откликнуться и высказать свое отношение к проекту.

Наш массив может быть красивым, ухоженным и благоустроенным. Для этого не надо разбивать новых парков, ни строить что-либо. Для этого надо одно — навести порядок, чтобы все должностные лица с ответственностью относились к своей работе.

Вдоль дороги от конечной остановки автобусов 1, 101 «э», 24 «э», 16, пригородных есть большой и тенистый бульвар. Там же находится и кафе-мороженое, которое не работает. В связи с широко развернувшейся борьбой с пьянством и алкоголизмом можно бы кафе снова открыть, расширить ассортимент и часы работы сделать удобными для жителей. Бульвар хороший, но грязный. Скамеек нет, посидеть не на чем, бассейн с фонтанчиком около дома № 1 никогда не работает. Почему этот бульвар с кафе и фонтанчиком не благоустроить? Провести поливочный водопровод, поставить малые архитектурные формы— и будет бульвар местом отдыха жителей микрорайона.

Заложили несколько лет тому назад парк. Но он не стал местом массового отдыха. В нем пасутся коровы да бараны, принадлежащие жителям соседних частных домов. Парк темный, неосвещенный, в нем нет скамеек. А арык так его заливает, что дом № 26 тонет в прямом смысле слова. Кстати, начали копать новое русло арыка, метров 150 прокопали и бросили. Теперь здесь канава два метра шириной и полтора глубиной. На нашей детской площадке у дома № 28 тоже пасутся бараны, а дворники устраивают свалку мусора.

Нумерация домов на массиве беспорядочная. Дом № 1 рядом с домами №№ 37, 28, дом № 24 — у железной дороги. Это затрудняет работу спецмашин «скорой помощи», пожарных, такси. Номера домов закрыты деревьями, не освещены. Нет схемы микрорайонов. А их нужно по крайней мере три. Мы живем в самом конце города. Что, где, когда идет в городе — не знаем.

Нам нужен щит горсправки и рекламы.

Чем во всех этих вопросах мы можем помочь ЖЭУ и райисполкому? Если в чем-то нужна наша помощь — мы рады помочь. Но слово — за специалистами, чья обязанность — заботиться о благоустройстве города. И эти обязанности надо в Правилах закрепить более жестко.

Жители ТТЗ-1, домов №№ 28 и 29 (всего 45 подписей)».





В АВАНГАРДЕ СОРЕВНУЮЩИХСЯ

В эти дни трудовые коллективы столицы Узбекистана досрочно завершают очередную декаду в честь предстоящего XXVII съезда КПСС. День ото дня труженики предприятий показывают коммунистическое отношение к труду, добиваются высоких производственных показателей.

В авангарде соревнующихся по достойной встрече форума коммунистов страны и нашей республики идут представители различных рабочих профессий. Среди них есть и молодежь, которая совсем недавно переступила порог предприятия и своим добросовестным отношением к работе успела завоевать большой авторитет коллектива. Несколько лет назад пришел на ДОЗ-1 Р. Хаметов (снимок слева). За столь непродолжительное время он полностью овладел всеми премудростями профессии столяра и сумел выйти в передовики предприятия. Сейчас молодой коммунист руководит комплексной бригадой, и, изыскивая новые резервы в своей работе, коллектив ежедневно добивается высоких производственных показателей.

На другом снимке представитель еще одной рабочей профессии. Мустафин трудится водителем в автокомбинате № 2 маршрутных такси. Товарищи по работе высоко ценят его трудовой опыт и душевные качества. Они знают— он никогда не подведет, на него всегда можно положиться. За добросовестный труд коллектив АТП-2 ввел его в состав профкома и партбюро.

Фото Л. Глауберзона.

Советы и жизнь

ПО РЕКОМЕНДАЦИИ КОМИССИИ

Предприятия торговли Ленинского района не выполняют план по товарообороту. Изучая проблему, постоянная комиссия по торговле Ленинского районного Совета народных депутатов рассмотрела вопрос о товарном покрытии этих предприятий.

Данные проверки и свои выводы передала депутатская комиссия в исполком Ленинского райсовета. Свое отражение нашел он и на бюро Ленинского райкома партии. Чувство беспокойства за общее дело не покидает депутатов.

Активно включились члены нашей комиссии и в работу по претворению в жизнь решений партии и правительства по борьбе с пьянством и алкоголизмом. В районе проведена специализация магазинов по торговле винно-водочными изделиями. Теперь их число сокращено в три раза. Изменен и режим продажи в них винно-водочных изделий.

Торговля спиртными разрешена лишь в тех магазинах, которые расположены далеко от промышленных предприятий, учебных и культурно-просветительных заведений. В плане нашей комиссии — контроль за тем, как все намеченное исполняется.

Постоянная комиссия была создана в марте. Планируя работу на год, мы стремились не оставить без внимания насущные вопросы дня, те, на которые местные Советы ориентировал XVI пленум ЦК КП Узбекистана. Например, как на предприятиях района осваиваются новые товары народного потребления, как организовано на крупных предприятиях и в организациях района общественное питание, запланирован отчет директора оптово-розничной конторы по торговле плодами и овощами...

На днях было заседание комиссии, на котором мы обсуждали итоги проверки столовой № 10 и ее филиалов, работающих в школах, а также магазинов №№ 1, 7, 2, 21, 23 райпищеторга. Большую работу в подготовке вопроса провели депутаты групп, руководили которыми И. Иргашева и В. Маськов.

Свою задачу постоянная комиссия видит в том, чтобы, выполняя наказы избирателей, оправдать их доверие, всегда держать руку на пульсе нашей жизни, помогать вырабатывать обоснованные решения райсовету и систематически контролировать их выполнение.

В. ГОРДАН,
председатель постоянной комиссии по торговле и общественному питанию Ленинского районного Совета народных депутатов.

Продовольственная программа—в действии

СТРОЯТСЯ ОТКОРМОЧНЫЕ КОМПЛЕКСЫ

Коллектив треста «Ташкентвод с т р о й» много лет занимает одно из ведущих мест в строительстве водохозяйственных объектов не только в столичной области и республике, но и за ее пределами — во Владимирском Нечерноземье.

За большой вклад в дело осуществления Продовольст в е н н о й программы по итогам работы за прошлый год он награжден переходящим Красным знаменем ЦК Компартии Узбекистана, Совета Министров Узбекской ССР и Республиканского совета профсоюзов.

В завершающем году одиннадцатой пятилетки перед трестом «Ташкентвод с т р о й» стоят большие задачи. Значительный прирост сельскохозяйственной продукции произойдет за счет строительства новых совхозов в Ташкентской области — таких, как «Бустон» в зоне Паркентского магистрального канала, «Сохибкор» в Коммунистическом р а й о н е, «Кремль» и «Гулистан» в Букинском, «Л е н и н г р а д» и им. Т. А. Колпаковой (назван так в честь старейшего, заслуженного мелиоратора Узбекистана Татьяны Александровны Колпаковой) в Бегаватском районе.

Завершается возведение крупных животноводческих откормочных комплексов на 1.800 и 400 голов крупного рогатого скота: Здесь уже принимают молодняк из близлежащих хозяйств, чтобы довести его до товарного веса — 500 кг.

С начала года сельскому хозяйству области сдано около 200 гектаров новых земель, повышена водообеспеченность на площади свыше двух тысяч гектаров старопахотных земель.

Коллектив мелиораторов с большим трудовым подъемом работает на ударной предсъездовской вахте. В канун 40-летия Победы пущена в эксплуатацию крупнейшая в области насосная станция на реке Сырдарье, которая ежесекундно подает на поля совхоза «Кремль» два кубометра воды, поднимая их на высоту 47 метров. В результате более 700 гектаров плодородных земель обеспечены живительной влагой. А это дополнительные сотни тонн сельскохозяйственной продукции для Ташкента и столичной области.

Только за последние 10 лет тружениками треста «Ташкентвод-строй» возведено 5 новых совхозов, расширено и реконструировано более десяти. Широким фронтом ведется в них жилищное строительство. В совхозе «Кремль» сданы новые дома общей площадью 400 квадратных метров, в совхозе «Гулистан» строители сооружили для совхозных ребят детский сад на 140 мест и немало новых квартир. В совхозе «Бустон», где ударно работает хозрасчетная бригада Вали Киняжбаева, почти на месяц раньше срока сданы «под ключ» пять четырехкомнатных коттеджей. К концу года здесь на берегу Паркентского магистрального канала засветится огнями домов новая улица.

Сегодня на строительных площадках подразделений треста «Ташкентводстрой» более 60 процентов бригад трудятся по методу бригадного подряда. Ими произведено работ на сумму 5,4 миллиона рублей. На рабочем календаре бригад Р. Бабаназарова, Д. Асанова и Н. Черникова — март 1986 года. Свои трудовые подарки строители посвящают XXVII съезду КПСС. Коллектив треста «Ташкент. водстрой» активно участвует в осуществлении намеченных планов по реализации Продовольст в е н н о й программы, активно способствует увеличению выработки продукции полей и животноводства, в частности, в Ташкентской области, являющейся одним из основных поставщиков продуктов сельскохозяйственного производства для столицы республики.

По итогам Всесоюзного социалистического соревнования за I квартал среди предприятий и организаций Министерства мелиорации и водного хозяйства СССР коллективу треста «Ташкентводстрой» присуждено переходящее Красное знамя.

Е. САМОЙЛОВИЧ,
зам. нач. отдела пропаганды треста «Узоргтехводстрой».

ВАЖНЫЙ ЗАКАЗ

К выполнению ответственного заказа приступила группа проектировщиков института «Узгипротяжпром». Началось проектирование производственной базы Согветабадского месторождения природного газа в Туркмении. Как известно, этот источник «голубого топлива» в ближайшие годы должен значительно увеличить свою мощность. Проект включит в себя первый в системе Мингазпрома завод по ремонту бурового оборудования и целый ряд других объектов. По линии СЭВ на этой важной стройке будут трудиться специалисты из социалистических стран.

На городские темы

БЕРЕГИТЕ ВОДУ

Палящая жара обрушилась на наш город. От зноя солнечных лучей плавится асфальт, жухнет трава в садах и скверах. Обливаясь потом, люди выстраиваются в длинные очереди за квасом или морсом.

— Принесу бидон и сразу его под кран, — говорит пожилой мужчина. — Квас всегда свежий, как из бочки.

— А я таким способом минеральную охлаждаю. Не загромождать же ею холодильник. Ночью постоит— еще шипучей сделается...

Каждый спасается от жары как может. Одни, едва выдастся свободное время, пропадают на пляже, другие устраивают купание прямо во дворах. Раскрутят до отказа водопроводный кран и обливаются из шлангов до «гусиной кожи».

Льется вода... «Ее вдоволь, чего жалеть?» — думают многие. Льют без меры и утром, и вечером. А чего скупиться? Вреда не будет.

А где-то воды не хватает. Участились жалобы в «Вечерку» от жителей ряда улиц и микрорайонов на нехватку воды. Людям не сготовить обед, не искупать ребенка, не постирать.

Вот, что пишет группа читателей: Авезов, Носкова, Ядгаров и другие, проживающих в доме № 25 по улице Педагогической: «В течение последних шести лет мы испытываем крайне неудовлетворительное снабжение питьевой водой. Несмотря на то, что почти в каждой квартире имеется водопровод, но пользоваться им так и не приходится. За водой мы вынуждены идти на соседние улицы...»

Им вторит наш читатель О. Эккерт: «С наступлением летних месяцев в нашем доме (массив Карасу-4, дом 2) исчезла подача холодной воды. Мы неоднократно обращались в ЖЭУ-69, трест «Водоканал», но наши просьбы так и остаются без внимания».

Если в одних письмах читатели обеспокоены отсутствием подачи холодной воды, то в другом, наоборот, обеспокоены бесцельным расходованием влаги. Группа читателей—Григоренко, Ташпулатова, Сычевский и другие (всего 10 подписей) сообщают редакции о том, что уже длительное время на улице Степана Разина настоящий «потоп» от поврежденного водопровода, и, несмотря на сигналы жителей в различные инстанции, до сих пор не могут устранить поломку.

Конечно, с таким положением нельзя мириться.

Особенно сейчас, когда во многих домах города отсутствует нормальная подача холодной воды, ремонтные бригады треста «Водоканал» затягивают устранение неисправностей.

— Надо поставить заслон бездумному расходованию воды, — говорит управляющий трестом «Водоканал» З. Салиходжаев. — Водопроводные сооружения сейчас работают с предельной нагрузкой. В эти дни ташкентцы потребляют в сутки более 2.200 тысяч кубометров чистой водопроводной воды. Мы даже пошли на сокращение подачи воды промышленным предприятиям, чтобы удовлетворить потребности горожан. Но допускается большой перерасход водных ресурсов.

Одной из основных причин являются утечки из-за неисправности санитарно - технических приборов в жилых домах и организациях. Проверки показывают, что неблагополучно с этим обстоят дела в жилищных участках №№ 2, 4, 44, 84 Чиланзарского района, 6, 52, 29 Октябрьского района, в ЖЭУ №№57, 60, 72 Сергелийского района, где утечки воды составляют в среднем 35—40 процентов.

В целом по городу утечка воды через неисправные сантехприборы составляет 27,3 процента. Здесь уместно напомнить, что только при одном неисправном кране за сутки утекает 4.300 литров воды. Такого количества влаги достаточно для обеспечения 16-ти человек.

Анализируя создавшееся положение, видно, что каждый житель, проживающий в благоустроенной квартире, расходует фактически воды в 2— 3 раза больше нормы.

Ежедневные рейды, проводимые работниками треста «Водоканал», показывают, что серьезные нарушения расхода воды допускаются гражданами, проживающими в домах индивидуальной застройки. Они производят полив зеленых насаждений, дворов и прилегающей территории..

В качестве примера можно назвать почти все дома, расположенные по улицам Зия-Саида в Акмал Икрамовском районе и Цилолковского в Куйбышевском.

Среди них есть и злостные нарушители водопользования. Это Реут (ул. Щукина), Ганиев (Ц-27, блок 26, кв. 5), Усманов (Ц-27, блок 29, кв. 13) и ряд других. В настоящее время готовятся письма в адрес вышестоящих организаций по месту работы нарушителей для принятия административных мер.

Запасы воды не безграничны. Нужно беречь ее, не давая бесцельной утечки драгоценной влаге.

Р. НУГМАНОВ.

Письмо не опубликовано, меры приняты

В «Вечерку» обратилась наша читательница В. Грязнова, рассказавшая о фактах отказа в обслуживании пассажиров водителями таксомоторов. Письмо была направлено в «Главташпассавтотранс». Заместитель начальника Главка А. Ташпулатов сообщил, что факты отказа в обслуживании пассажиров обсуждались на расширенной комиссии таксопарка № 7 от 6.07.85 г., где они полностью подтвердились. За допущенное нарушение на линии водителю Юханову, работавшему на таксомоторе (гос. номер 38-72 ТНА), согласно приказу по таксопарку № 7 от 8.07.85 г. за № 274 объявлен строгий выговор с лишением премии за июнь на 100 процентов и ему перенесена очередь на получение новой автомашины сроком на 1 год. Этим же приказом водителю автомашины С. Просолову (гос. номер 18-42 ТНС) объявлен выговор с лишением премии за июнь. Жалоба и приказ доведены на сменных собраниях до сведения водительского состава.

* * *

Читатель Г. Орлов в своем письме в редакцию сетовал на неудовлетворительную работу парикмахерской № 165. Письмо было направлено в управление бытового обслуживания. Начальник управления М. Зуфаров в своем ответе сообщает, что за халатное отношение к своим обязанностям заведующая парикмахерской № 165 Л. Сухотина согласно приказу № 272 от 20.05.85 г. снята с работы.

• ДЕНЬ ПАМЯТИ •

Трудящиеся столицы Узбекистана с большим воодушевлением восприняли Указ Президиума Верховного Совета Узбекской ССР об установлении Дня памяти, который отныне будет отмечаться ежегодно в последнее воскресенье марта. Указ правительства республики вызвал широкий читательский отклик. Многие из наших авторов считают, что этот день светлой памяти сыграет большую роль в воспитательной работе, развитии новых традиций. Сегодня мы публикуем ряд откликов, поступивших в редакцию.

ВОСПИТЫВАТЬ МОЛОДЕЖЬ НА ДОБРЫХ ТРАДИЦИЯХ

Вся молодежь нашего производственного объединения с большим одобрением восприняла Указ Президиума Верховного Совета Узбекской ССР об установлении Дня памяти.

В нашей стране много прекрасных традиций и обрядов, которые позволяют помнить и свято чтить героическое прошлое старших поколений.

В торжественные минуты жизни мы приходим к памятнику В. И. Ленина и к могиле Неизвестного солдата, отдавая дань памяти.

А установленный День памяти как бы приближен к каждой семье. В этот день будут вспоминать и тех, кто отдал жизнь за Родину, и тех, кто ушел из жизни в мирное время, не совершив ничего необыкновенного, просто был хорошим тружеником, чьим-то дедом, чьим-то отцом... или другом.

Думается, последнее воскресенье марта войдет в нашу жизнь как особый день, станет доброй традицией.

В. КИРИЧЕНКО,
фрезеровщик, член комитета комсомола ПО «Узбексельмаш».



ВСПОМНИМ СВОЮ РОДОСЛОВНУЮ

На мой взгляд, День памяти во многих семьях воскресит их родословную. Вспомнят отцов, дедов, а может, и прадедов, — кто был кем... А это очень важно знать молодым людям, особенно в период становления их как личности. Сколько замечательных людей похоронено на Коммунистическом кладбище, сквере Коммунаров, под плакучими ивами Волгоградского воинского мемориала. И вот в мартовский воскресный день сюда придут их потомки, продолжатели их дела, их жизни, чтобы склонить головы в гражданской скорби над могилами и возложить на них живые цветы.

Человек должен помнить: все то, что он имеет сегодня, — социалистическую Родину, свободную, счастливую жизнь, ясное небо — он получил в наследство от старшего поколения, от своих родителей, близких.

И. СЕКРЕТАРЕВ,
заместитель председателя городского комитета ветеранов партии, член партии с 1919 г.

Шахматный матч: Ташкент—Алма-Ата

✦ В «МАТЧЕ ДРУЖБЫ» СЧЕТ ПРЕЖНИЙ — 1:0 В ПОЛЬЗУ ТАШКЕНТЦЕВ

✦ ВО ВТОРОЙ ПАРТИИ БОРЬБА ПРОДОЛЖАЕТСЯ

Сегодняшнюю традиционную нашу публикацию о товарищеском «Матче дружбы» хочется начать с объяснения некоторых обстоятельств, которые произошли в ходе проведения игры.

Получилось так, что ответный ход алмаатинцев на 36-й, сделанный ташкентцами во второй партии и опубликованный в газете «Вечерний Ташкент» № 167 от 24 июля 1985 года, был передан из столицы Казахстана и принят нами не таким, каким панировался нашими соперниками. В связи с этим редакция просит извинений у читателей и любителей шахмат Ташкента за ошибку, допущенную техническими исполнителями заочной игры, и предлагает вернуться к ответному ходу алмаатинцев, аннулируя, естественно, 37-й ход ташкентцев.

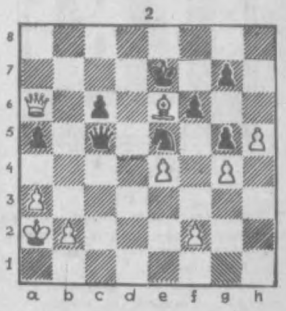

Итак, на очередной, 36-й ход ташкентцев — Крb1—a2 алмаатинцы отвечают ходом Крd8—e7. Теперь слово за вами, уважаемые ташкентцы. Свои мнения и предложения шлите по адресу: инд. 700047, г. Ташкент, ГСП, ул. Ленинградская, 32, «Вечерний Ташкент» («Матч дружбы»). И сообщайте по телефонам: 32-55-32, 33-68-74. Напоминаем: фамилии тех, кто первым пришлет или сообщит наиболее верный очередной, 37-й ход, будут опубликованы в нашей газете.

УТВЕРЖДАТЬ ТРЕЗВОСТЬ

«Давать решительный отпор укоренившимся несостоятельным взглядам на пьянство, как на неизбежное и непреодолимое явление» — такую задачу поставило перед партийными, советскими, общественными организациями постановление ЦК КПСС «О мерах по преодолению пьянства и алкоголизма».

Эта задача требует совершенствования стиля и методов работы, направленных на ликвидацию чуждых нашему обществу явлений пьянства и алкоголизма. Постоянную кропотливую работу проводят в этом направлении общественные наркологические посты, создаваемые организациями Общества Красного Полумесяца совместно с наркологической службой города. На предприятиях, учреждениях города ныне действуют около 300 общественных нарк. кологических постов — надежных помощников наркологической службы. Хорошо поставлена их работа на Ташкентском тракторном заводе, заводах «Узбексельмаш», «Ташсельмаш», электронной техники, «Реле и автоматики», обувной фабрике № 2, ПО «Ташкентхлеб», текстильном комбинате и других предприятиях и учреждениях. Здесь они действуют под руководством противоалкогольных комиссий и наркологических служб. С их помощью активно выявляются лица, склонные к употреблению спиртных напитков, ведется разъяснительная работа. Так, при помощи активистов поставлены на учет около 1,9 процента от числа работающих на заводе «Ташсельмаш», 1,6 — на ТТЗ, 1,5 — на Ташкентском текстильном комбинате. На заводе «Узбексельмаш» активисты посещают на дому прогульщиков, выясняют причины их неявки на работу. В цехах выпущены стены «Пьянству — бой», где вывешиваются фамилии нарушителей. На Ташкентском тракторном заводе используется такая форма борьбы с пьянством, нарушением трудовой дисциплины, как проведение «дней дисциплины». 29 общественных наркологических постов, созданных на этом предприятии, способствуют значительному уменьшению на заводе числа прогульщиков, потерь человеко-дней, сокращению числа нарушений общественного порядка, уменьшению текучести кадров.

На заводах электронной техники, «Реле и автоматики», ПО «Ташкентхлеб» и других практикуется проведение тематических вечеров вопросов и ответов «Трезвость — норма жизни», оформляются стенды, выпускаются стенгазеты. На предприятиях Хамзинского района (ТОРМЗ, ЖБИ 2, МЖБК, Ташсельмаше) используется такая форма работы, как проведение совместных рейдов трезвости по цехам. На производственном объединении «Сигнал» по сигналам активистов принято за первое полугодие шесть административных мер воздействия, ювелирном — три, молочном объединении — четыре, кондитерско-булочной фабрике — четыре.

Отмечая положительную работу лучших наркопостов, нельзя не сказать о том, что не везде она еще ведется на должном уровне. Следует расширять сферу объектов, на которых необходимо создавать наркопосты. Это строительные организации, вузы, учреждения, ЖЭУ. Свое слово они должны сказать и в создании «Клубов трезвости». Изыскание новых форм и методов антиалкогольной пропаганды — важнейшая задача общественности.

А. АБДАЛИЕВ,
главврач городского наркологического диспансера,

А. БАСОВСКИЙ,
председатель Ташкентского горкома Общества Красного Полумесяца.

«Алло, «скорая...»

Когда человеку плохо, когда ему необходима срочная медицинская помощь, мы звоним по «03». И вот уже тревожный сигнал принят. В путь отправляется машина, на борту которой две цифры «03» и надпись «скорая». В ее составе — врач 4-й детской подстанции скорой и неотложной медицинской помощи Леонид Владимирович Полыковский, водитель Марат Надимович Каримов.

Короткая однозначная запись диспетчера в карте вызова пока что мало может сказать о характере заболевания. Укус неизвестного насекомого. Ребенку 8 лет. Вот и все.

В доме, где затаилась беда, тревожное ожидание. Взволнована мать девочки. Восьмилетняя же Ира, напротив, спокойна и рассудительна. Доктор Л. Полыковский осматривает ее. «Ничего страшного, — успокаивает он разволновавшуюся маму. — Надо показать специалисту-окулисту. Поедем в больницу».

В этот поздний вечерний час на улицах города редко движение машин, и «Раф» пересекает перекрестки сравнительно быстро.

В больнице ставится диагноз: аллергия и даются рекомендации по дальнейшему лечению.

На подстанцию возвращаются тем же долгим путем — через весь город, везя приободренную маму и ее Иринку.

А там уже ждет новый вызов. На лестнице в подъезде дома врача встречает встревоженный папа. Заболел девятимесячный Максим.

Молодая мама держит на руках плачущего мальчика. Завидев незнакомых людей, тот заревел еще пуще. Леонид Владимирович осматривает малыша, расспрашивает родителей. Становится ясно: у ребенка острое кишечное заболевание, его немедленно надо госпитализировать. Мама не соглашается: «Будем лечиться сами». Понятны ее беспокойство и озабоченность: такого кроху — в незнакомую, пугающую его среду. Эти сомнения доктор Полыковский пытается развеять, убеждая маму в необходимости госпитализации. Но на подстанцию мы возвращаемся одни.

Чуткие врачи сделали все, что могли. А утром врач поликлиники продолжит наблюдение за ребенком.

За сутки «скорая» принимает в среднем до 160 вызовов. На 4-й детской подстанции из 10 машин пять педиатрических. Старший диспетчер Клавдия Савельевна Архипова отмечает, что половина вызовов «скорой» — необоснованные. Бывает и так: надо человеку укол сделать, а в поликлинику лень идти, вот вам и пожалуйста: «Алло, «скорая»... А в это время, может быть, получен вызов: «У ребенка судороги», а свободных машин нет. И где-то ждут помощи, экстренной, действительно неотложной.

Проблем у «скорой» немало. И они упорно работают над тем, чтобы она превратилась в истинно милосердную.

...Сегодня, как и вчера, как и завтра, будут раздаваться нетерпеливые звонки. И врачи будут отправляться в путь, чтобы оказывать самую скорую помощь.

М. ОИСТРАХ.

СПОРТИВНЫЕ ГРАНИ ПАРКОВ

В интересах дела

Где собираются любители шахмат у нас в Ташкенте? В основном в шахматных павильонах парков имени Э. Тельмана, М. Горького, С. Кирова и Ленинского комсомола.

Как организуется в них шахматная работа? Слабо. Всем желающим выдается комплект шахмат. И все. Правда, иногда организуются сеансы одновременной игры. Но их, как правило, проводят шахматисты невысокой квалификации.

В свете постановления ЦК КПСС «О мерах по улучшению использования клубных учреждений и спортивных сооружений, мы обязаны изменить это сложившееся положение. Четко организованная и правильно спланированная шахматная жизнь, без сомнений, сплотит всех любителей этой древней игры. Таким организатором должен быть, на мой взгляд, республиканский шахматный клуб, что расположен на стадионе «Пахтакор». Он в настоящее время организует шахматистов достаточно высокой квалификации, а для самых массовых разрядов со стороны клуба делается очень мало. Отсюда становится очевидным, что клуб в летнее время должен перенести свою работу в парки и скверы города. Здесь он должен ждать основную массу любителей шахмат и организовывать их.

Опыт такой работы у клубных работников и у работников парков есть. Но, к сожалению, ограниченные материальные ресурсы не позволяют повести шахматную работу в полной мере. Кроме того, непонятной выглядит позиция некоторых дирекций парков, которые неодобрительно относятся к организации шахматных турниров с помощью хозрасчетных методов. Конечно, могут быть злоупотребления, но путем надлежащего контроля и учета всегда можно предотвратить негативные явления.

Шахматистам хорошо известно, что все возможные турниры в выходные и в праздничные дни широко проводятся в Москве, Эстонии, Латвии и др. Например, в г. Кемерово только 300 шахматистов имеют индивидуальный рейтинг по «блицу». (Введение таких коэффициентов для любителей города очень несложная, чисто математическая задача). Конечно, работа парков не должна упираться в организации «блиц»-турниров. Кроме них, должны проводиться и турниры с укороченным контролем и лекции (обязательно лекции).

Надо помнить, что только игра, проводимая в достаточно ответственной, серьезной атмосфере, позволяет совершенствоваться шахматистам.

Разумеется, работа, проделанная в этом направлении, не может превратить шахматный Ташкент в шахматную Москву. Да и это в конечном итоге не ставится. Главная задача состоит в том, чтобы сделать досуг ташкентцев полноценным и активным.

Интересно было бы узнать, что думают по этому поводу дирекции парков и шахматного клуба?

Р. ЗИЯТДИНОВ,
мастер спорта СССР.

ЗДОРОВЬЕ * КАК ЕГО СБЕРЕЧЬ?

РАСТИТЕЛЬНЫЕ СОКИ В КОСМЕТИКЕ

Летом кожа лица грубеет. Как лучше ухаживать за ней?

Т. РОДИОНОВА.

Действительно, летом как никогда кожа нуждается в косметическом уходе. Но эта же пора года предлагает щедрую возможность для включения в ежедневные заботы о ней некоторых новых процедур. Например, кожу лица освежит употребление в виде масок целого ряда соков молодых растений и овощей. Очень хорошо действуют мягкие части растений (листья, цветы), которые нужно хорошо размять, разложить ровным слоем на марлю и покрыть лицо. С этой целью можно употреблять, например, листья ноготков, мать-и-мачехи, мальвы, зверобоя и свежие листья одуванчиков. В соке листьев и цветов содержатся витамины, стимулирующие функции кожи.

Кроме регулярного ухода за кожей лица, летом следует усилить и заботу обо всем организме. Важную роль при этом играет подбор специальной пищи, которая благоприятно влияет на кожу. С этой целью можно употреблять сок следующих лекарственных трав: одуванчика, крапивы, цаведя, тысячелистника. Из овощей полезны: капуста, морковь, красная свекла, которые можно пить с небольшим количеством лимонного сока.

В качестве универсального профилактического лечебного средства рекомендуются также соки: боярышника, против расстройства сердечной деятельности; хвоща, хорошо действующие на легкие; одуванчика, стимулирующие работу печени; березы, улучшающие работу почек; арники — кровеносных сосудов и крови; зверобоя, успокаивающие нервную систему. Эти соки следует принимать один за другим посменно через шесть дней по две столовые ложки в день. Освежающе действует летом и ежедневное употребление сока молодых и свежих листьев крапивы, тысячелистника, цаведя с водой в количестве 1—2 столовых ложки. Укрепление всего организма и косметический уход за кожей лица могут возвратить ей прежнюю свежесть, здоровье и упругость.

БОЛЕЗНИ ОТ ГРЯЗНЫХ РУК

В жаркий период года значительно увеличивается опасность заражения острыми кишечными заболеваниями в связи с тем, что мы не всегда соблюдаем санитарно-гигиенические правила при употреблении овощей и фруктов, питье воды, подчас не придаем значения мухам, которые являются переносчиками более ста видов микроорганизмов.

А между тем в летнее время муха питается не реже 1 раза в час, выделяя каждые 5—15 минут около 30 тысяч дизентерийных микробов. Эти ее биологические и физиологические особенности и определяют возможность переноса ею возбудителей кишечных инфекций на продукты, овощи и фрукты.

Исключительно большую роль в распространении острых кишечных заболеваний играет и вода открытых водоемов, куда тем или иным путем попадают возбудители острых кишечных заболеваний.

Известно, что в воде возбудители острых кишечных заболеваний способны не только выживать, но и при благоприятных условиях размножаться.

Поэтому в летний период вода как фактор передачи играет большую роль. Острыми кишечными заболеваниями часто болеют дети. Это связано с тем, что дети чаще чем взрослые в летнее время купаются в открытых водоемах, заглатывают инфицированную воду, а кроме того, у них отсутствуют осознанные меры предосторожности.

В предупреждении заболеваний основной мерой является соблюдение личной гигиены.

Необходимо следить за чистотой своих рук, обязательно мыть их с мылом перед едой. Фрукты и овощи надо тщательно промывать проточной водопроводной водой, охранять продукты от загрязнения мухами, систематически удалять пищевые отходы и мусор, не допуская их скопления. Купаться можно только в специально отведенных местах.

В случае если произошло заражение и вы заболели, немедленно обратитесь к врачу. Чем раньше будет начато лечение, тем быстрее наступит выздоровление. Не занимайтесь самолечением, это опасно.

Я. ПУЛАТОВ,
кандидат медицинских наук, главврач ГорСЭС.



ЮНЫЕ ФУТБОЛИСТЫ

Лето — самая благодатная пора для детворы и юношества, когда можно позаниматься вдосталь любимым видом спорта, которым у большинства является футбол. Много различных первенств, турниров и просто товарищеских матчей по этому виду спорта проведено за два с лишним месяца летних каникул. Немало их впереди.

Но самым памятным и самым, пожалуй, престижным для ребят является футбольный турнир на приз ЦК ВЛКСМ «Кожаный мяч». Тысячи юных футболистов выступили этим летом в составе сборных дворовых команд в борьбе за этот почетный приз.

Лучшие коллективы заслужили право участвовать в республиканских и всесоюзных соревнованиях.

НА СНИМКЕ: перерыв в ответственном матче.

▲ ОХРАНА ОКРУЖАЮЩЕЙ СРЕДЫ — НАШЕ ОБЩЕЕ ДЕЛО

ОПЕРАЦИЯ «ЧИСТЫЙ ВОЗДУХ»

Операция «Чистый воздух» началась на самых оживленных автомагистралях столицы республики. Работали пять передвижных лабораторий, стационарный пост на диагностическом пункте ГАИ. Во всех районах созданы группы ГАИ, все старшие инспектора были вооружены газоанализаторами, которые проводили проверки как на дорогах, так и в автохозяйствах.

...Словно дымовая завеса, тянется за грузовиком с номером 80-16 ТНМ выхлопной газ. Водитель третьего автокомбината **Михайлин** спокоен, его не волнует, что автомобиль загрязняет окружающую среду. Бездействует и руководство автокомбината, которое должно вовремя позаботиться о ремонте двигателя. Нарушил требования по допуску токсичности автомашины «ГАЗ-24» и другой водитель этого же комбината **Фазылов.** С обеих машин были сняты государственные номера, а водители понесут административную ответственность.

Примеров нарушений подобного рода было выявлено немало. Но приведем другие цифры. За первое полугодие из проверенных на токсичность выхлопных газов почти 98 тысяч автомобилей 6,5 тысячи имели предельно допустимые концентрации выше нормы. За это нарушение, а также за создание шума двигателей снято с эксплуатации 2.715 автомашин. За слабый контроль технического состояния автомобилей 37 должностных лиц оштрафованы на сумму 685 рублей.

В ходе рейда выяснилось, что на большинстве автопредприятий серьезно относятся к профилактической работе. Среди них можно назвать Экспериментальное производственное автопредприятие (ЭПАП), таксопарк № 7, автокомбинат № 2, автоколонны №№ 2502, 2521, АТП-103 и другие, где созданы и нормально работают посты контроля токсичности, быстро ремонтируют автомобили.

Однако список предприятий, где требования нарушаются, гораздо длиннее. Из обследованных недавно 203 автохозяйств посты контроля токсичности имеются только в 84. Хуже и другое. Во многих автохозяйствах, таких, например, как АТП Главташкентстроя, автобаза № 8 Минстроя УзССР, автобаза Главного управления здравоохранения Ташгорисполкома и другие, имеются приборы для определения токсичности, но вообще не используются.

Так, недавно был проверен автобусный парк № 7 (директор Ю. Бахрамов, гл. инженер Л. Осипов). Из 82 автобусов 18 оказались неисправными. Оба руководителя оштрафованы на 30 рублей каждый.

В третьем автобусном парке (директор А. Исмаилов) из проверенных на токсичность 147 автобусов неисправными оказались 18. Дежурные механики Ш. Шамахмудов, Т. Максудов и Т. Исламов оштрафованы на 65 рублей.

Рейд показал, что в большинстве мелких, нерентабельных автохозяйств порой не имеют никакого представления о борьбе с загазованностью. УГАИ УВД Ташгорисполкома только в этом году отправило представления по укрупнению в 28 министерств и ведомств, но не получено ни одного ответа. В мелких хозяйствах нет условий для содержания автомобиля в исправном состоянии, нет контроля за работой водителей на линии, автомашины ночью содержатся на дому у водителей.

Проблема чистого воздуха в таком большом индустриальном городе, как Ташкент, с каждым годом возрастает. Именно поэтому УГАИ для снижения токсичности выхлопных газов сейчас выдает предписания в срок до 1 сентября во всех автотранспортных предприятиях организовать посты контроля содержания окиси углерода и регулировки карбюраторов и систем зажигания.

В ближайшее время во всех автопредприятиях планируется введение талона токсичности, в который ежемесячно будут записываться данные о возможности дальнейшей эксплуатации автомобиля по условиям токсичности.

По проспекту Дружбы народов строится сейчас стационарная диагностическая станция ГАИ, которая позволит более оперативно и квалифицированно вести контроль за техническим состоянием автомобилей. Работа по охране окружающей среды продолжается. Она направлена на улучшение воздушной атмосферы нашего города, а значит, и на укрепление здоровья людей.

Рейдовая бригада «Вечернего Ташкента» и УГАИ УВД Ташгорисполкома.



С ЗАБОТОЙ О ДЕТЯХ

Из года в год расширяется сеть медицинских учреждений города, улучшается оснащенность их новейшей лечебно-диагностической аппаратурой и оборудованием. Особое внимание уделяется детям. Ныне в 22 детских поликлиниках организованы отделения оздоровления ребенка, тринадцати — отделения восстановительного лечения. Число стационарных коек для детей составляет 6.500, акушеро-гинекологических — более трех тысяч. Кроме того, детям оказывается высококвалифицированная помощь в восьми специализированных санаториях. Поликлинические отделения для ребят действуют при научно-исследовательских институтах физиотерапии и курортологии, гематологии и переливания крови, стационарные — при институтах травматологии и ортопедии, гематологии и переливания крови.

НА СНИМКЕ: прием маленьких пациентов ведет зав. отделением детской многопрофильной больницы № 5 Машкура Исроилова.

Фото Т. Каримова.

СПОРТИВНЫЙ ДНЕВНИК

✦ На стадионе производственного объединения «Ташкентский тракторный завод имени 50-летия СССР» состоялся финальный матч на Кубок Узбекистана по футболу. Встречались команды «Факел» из Мубарека и «Металлург» из Бекабада. Поединок прошел в напряженной борьбе и завершился победой спортсменов Ташкентской области со счетом 1:0. Они стали обладателями почетного приза, а также завоевали право участвовать на будущий год в чемпионате республики.

✦ В Таганроге прошел чемпионат Центрального совета добровольного спортивного общества «Буревестник» по парусному спорту. Успешно в нем выступили представители Узбекистана, которые завоевали несколько наград. Так, в классе яхт 470 золотую медаль завоевала Маргарита Байрамова из Ташкента. Серебряных наград удостоены ее подруги по команде Галина Овчарова и Римма Галеева. В состязаниях в классе виндгляйдер ташкентский студент Сергей Зайви занял третье место, выполнив к тому же норматив мастера спорта СССР. В общекомандном зачете представители нашей республики завоевали второе место.

✦ В Шяуляе закончился чемпионат Советского Союза по гребле на байдарках и каноэ. Отлично на нем выступил мастер спорта из Ташкента Юрий Соболев, который завоевал золотую медаль в гребле на байдарке-одиночке на дистанции 500 метров.

✦ На чемпионате Советского Союза по легкой атлетике в Ленинграде успешно выступили ташкентские мастера спорта динамовец Сергей Усов и студентка Ташкентского медицинского института Эльвира Барбашина. Сергей стал обладателем золотой медали в беге на 110 метров с барьерами с результатом 13,65 сек., а Эльвира первенствовала в беге на 200 метров, показав время — 22,50 сек. Кроме того, Барбашина заняла четвертое место на дистанции 100 метров. В шестерку сильнейших в прыжках с шестом вошли ташкентцы Р. Гатауллин из ДСО «Спартак» (5 м 50 см) и В. Ишутин (5м 60 см).

✦ В Одессе завершилось первенство Вооруженных Сил СССР по плаванию среди юношей и девушек. В активе молодых пловцов Спортивного клуба армии Ташкента 15 наград различного достоинства. Две золотые медали завоевала мастер спорта СССР Елена Колмакова: она была сильнейшей в плавании на 100 и 200 метров на спине. Столько же наград и такого же достоинства на счету кандидата в мастера спорта Олега Зыкова, который первенствовал в комплексном плавании на 400 метров и на дистанции 100 метров способом баттерфляй.

Золотая медаль вручена также кандидату в мастера спорта Дмитрию Скобелеву, выигравшему заплыв на дистанции 200 метров на спине. В активе армейских пловцов из Ташкента еще пять серебряных и столько же бронзовых наград.

Редактор
Ш.О.УБАЙДУЛЛАЕВ

3 стр. Вечерний Ташкент
7 августа 1985 г.

ТВ

СРЕДА, 7. VIII

● ЦТ I

18.00 Чемпионат Европы по водным видам спорта. Прыжки в воду. Плавание. Передача из Болгарии.
18.30 «...До 16 и старше».
19.15 «Сегодня в мире».
19.30 Произведения А. Глазунова.
20.15 Премьера телевизионного трехсерийного художественного фильма «Документ «Р». По одноименному роману Д. Уоллеса. 1-я серия.
21.30 «Время».
22.00 Международная встреча по футболу. Сборная СССР — сборная Румынии. В перерыве (22.45) — «Сегодня в мире».

● ЦТ II

18.30 Новости.
18.50 Научно-популярный фильм о вреде алкоголизма.
19.00 Чемпионат СССР по легкой атлетике.
20.00 «Шахматная школа». «Из истории шахмат». Передача 3-я.
20.30 «Спокойной ночи, малыши».
20.50 Поет В. Кунченко.
21.00 Чемпионат Европы по водным видам спорта. Водное поло. Сборная СССР — сборная Испании. Передача из Болгарии.
21.30 «Время».
22.00 «Быть братом». Телевизионный художественный фильм. 2-я серия.
23.05 «Спорт, любовь и фантазия». Киноконцерт.

● УзТВ I

18.00 Новости.
18.15 «Незнайка в Солнечном городе». Мультфильм. 2-я часть.
18.35 Для школьников. «Планета друзей» (рус.).
19.10 К 80-летию выхода в свет книги В. И. Ленина «Две тактики социал-демократии в демократической революции».
19.30 «Ахборот» (рус.).
19.45 Чемпионат СССР по футболу. «Звезда» (Джизак) — «Пахтакор». 2-й тайм. Репортаж из Джизака. В записи.
20.30 «Ахборот».
20.50 «Народное творчество». Катта ашула.
21.30 Москва. «Время».
22.00 «Мужское лето». Художественный фильм.
23.30 Программа передач.

● УзТВ II

9.00 — 16.30 ЦТ II
18.05 Программа передач.
21.30 ЦТ II

ЧЕТВЕРГ, 8. VIII

● ЦТ I

9.00 «Время».
9.40 «В мире животных».
10.40 «Веселые старты».
11.25 «Документ «Р». Телевизионный трехсерийный художественный фильм. 1-я серия.
15.00 Новости.
15.20 «По Сибири и Дальнему Востоку». Документальные фильмы.
16.10 «Весна в горах».
16.40 К 80-летию революции 1905—1907 гг. в России.
17.10 Фильм — детям. «Я ваш родственник».
18.15 Чемпионат Европы по водным видам спорта. Прыжки в воду. Плавание. Водное поло. Сборная Италии — сборная СССР. Передача из Болгарии.
18.45 «Агропромышленный комплекс: проблемы и перспективы». Передача 1-я.
19.15 «Сегодня в мире».
19.30 «Мир и молодежь».
20.15 Премьера телевизионного художественного фильма «Документ «Р». 2-я серия.
21.30 «Время».
22.05 «Писатель и жизнь». Литература и критика.
23.05 «Сегодня в мире».
23.20 «Ритмы Индии».

● ЦТ II

9.00 Утренняя гимнастика.
9.15 «Творчество юных».
9.45 Премьера телефильма «Волжская твердыня».
10.15 «Быть братом». Телевизионный художественный фильм. 2-я серия.
11.20 «И. Ильф и Е. Петров. Страницы жизни и творчества».
12.15 «Ну, погоди!...» Мультфильм. 5-й и 6-й выпуски.
12.35 Испанский язык.
13.05 «Волны Черного моря». Телевизионный художественный фильм. 3-я серия.
14.10 «Человек. Земля. Вселенная».
14.55 «Таран». Художественный фильм с субтитрами.
18.30 Новости.
18.50 Чемпионат мира по мотокроссу. Передача из Ленинграда.
19.30 «Сельский час».
20.30 «Спокойной ночи, малыши».
20.50 Ритмическая гимнастика.
21.20 «Сафедорак». Телефильм.
21.30 «Время».
22.05 «Сотвори бой». Художественный фильм.
23.20 О. Уайльд. «Преданный друг».

● УзТВ I

7.30 Ритмическая гимнастика.
7.50 «Веселый городок». Фильм-концерт для детей.
8.00 «Путешествие по Узбою». Телефильм.
8.30 «Ахборот».
8.50 Концерт для детей (повторение).
9.10 «Десять тысяч мальчиков». Художественный фильм.
18.00 Новости.
18.15 «Незнайка в Солнечном городе». Мультфильм. 3-я часть.
18.35 «Как вас обслуживают?»
19.00 «Время его учеников». Премьера документального фильма («Узбектелефильм»).

В ПЕРВЫЙ РАЗ В ПЕРВЫЙ КЛАСС ПОВЕДУТ НАС МАМЫ

В новеньких блестящих ранцах «поселятся» тетрадки, книжки, ручки, карандаши всех цветов, линейка, резинка и еще много-много очень нужных школьнику вещей.

Все это купят нам на школьных базарах.

УВАЖАЕМЫЕ РОДИТЕЛИ!

ПОЗАБОТЬТЕСЬ ЗАРАНЕЕ, ЧТОБЫ У ВАШИХ ДЕТЕЙ ВСЕ БЫЛО ГОТОВО К НАЧАЛУ УЧЕБНОГО ГОДА.

Сообщаем адреса и часы работы магазинов, где работают школьные базары:

№ 4 — Куйлюкский рынок (с 9.30 до 18.30, перерыв — с 14 до 15, выходной — понедельник);
№ 5 — Госпитальный рынок (с 9 до 19.00, перерыв — с 13 до 14, без выходных);
№ 5/1 — Первомайский рынок (9 до 19.00, перерыв — с 13 до 14, без выходных);
№ 6 — Торговые ряды (с 10 до 20.00, перерыв —с 15 до 16, выходной — понедельник);
№ 8/1 — ярмарка «Дустлик» (с 10 до 20.00; перерыв — с 15 до 16, выходной — понедельник);
№ 9 — Алайский рынок (с 9 до 19.00, перерыв — с 13.30 до 14.30, без выходных);
№ 10 — ул. Мукими, 1 (с 11 до 20.00, перерыв — с 14 до 15, выходной — воскресенье);
№ 12 — шоссе Луначарского — центр (с 11 до 20.00, перерыв — с 15 до 16, выходной — понедельник);
№ 12/2 — ул. Высоковольтная, рынок (с 9 до 19.00, перерыв — с 13 до 14, выходной — воскресенье);



№ 13 — ул. Майны Хасановой, 4-й жилгородок (с 9 до 19.00, перерыв — с 13 до 14, без выходных);
№ 13/1 — Паркентский рынок (с 9 до 19.00, перерыв — с 14 до 15, выходной — понедельник);
№ 14 — ул. Бируни, 16 (с 11 до 20.00, перерыв — с 14 до 15, выходной — понедельник);
№ 16 — Сергели, торговый центр (с 10 до 20.00, перерыв — с 14 до 15, выходной — понедельник);
№ 16/1 — Сергели, квартал 6 (с 10 до 19.00, перерыв —с 14 до 15, выходной —воскресенье).

Ташкультторг (телефон 91-18-79).



ПРОСЛУШАТЬ И ЗАПИСАТЬ ЛЮБЫЕ МУЗЫКАЛЬНЫЕ ПРОГРАММЫ

позволяет музыкальный комбайн «ВЕГА-119-СТЕРЕО».

ЕГО ДОСТОИНСТВА:

увеличенная надежность благодаря применению микросхем;
новая магнитофонная панель производства ВНР с улучшенными техническими характеристиками;
автостоп с памятью;
активный шумоподавитель;
электронный счетчик.

«Вега-119-стерео» отличается от аналогов наличием автоматического переключателя типа лент с индикацией на передней панели.

Катоднолюминесцентные индикаторы и регуляторы уровня записи также расположены на передней панели.

Бердский радиозавод.
Узбекское рекламное агентство В/О «Союзторгреклама».

КРЫЛЬЯ АЭРОФЛОТА

Закончился XII Всемирный фестиваль молодежи и студентов в Москве. Гости покидают столицу. Неизгладимые впечатления об этом форуме мира и солидарности унесут с собой в сердцах люди с разных уголков нашей планеты. И долго еще будут хранить площади и улицы Москвы атмосферу праздничности, добра и дружбы, царящие на фестивале, ощутить которую вы сможете, побывав в эти дни в столице. Такую возможность вам предоставляет Аэрофлот.

Ну, а тем, кого интересуют другие направления, хотим напомнить: самая горячая пора, когда был необычайно высок спрос на авиабилеты, уже позади. **В города Ростов, Грозный, Одессу, Ереван, Новосибирск, Хабаровск, Оренбург, Куйбышев и многие другие вы сможете приобрести авиабилеты в любой кассе Аэрофлота.**

Дополнительные справки можно навести по телефонам:
о наличии мест —066;
о движении самолетов — 006.
Желаем вам приятного полета!

АЭРОФЛОТ

Центральное агентство воздушных сообщений Узбекского управления гражданской авиации.

ТАШКЕНТСКОЕ АВИАЦИОННОЕ СРЕДНЕЕ ПРОФЕССИОНАЛЬНО-ТЕХНИЧЕСКОЕ УЧИЛИЩЕ № 33 им. С. И. КАДЫШЕВА

ОБЪЯВЛЯЕТ ПРИЕМ УЧАЩИХСЯ

на 1985-86 учебный год
ПО ПРОФЕССИЯМ:

слесарь-сборщик летательных аппаратов, слесарь по ремонту промышленного оборудования, слесарь механосборочных работ, электромонтажник по оборудованию летательных аппаратов, токарь-росточник, токарь-револьверщик, токарь-универсал, фрезеровщик, оператор фрезерных станков с числовым программным управлением, слесарь-сантехник-газосварщик, кузнец-штамповщик, штамповщик объемной горячей штамповки.

В училище принимаются юноши и девушки с 8-, 10-классным образованием, проживающие в г. Ташкенте.

Для учащихся со средним образованием, срок обучения 8 месяцев. По окончании училища выдается диплом о присвоении соответствующей квалификации по профессии. Учащиеся получают стипендию в размере 65 рублей.

Для учащихся с 8-классным образованием срок обучения —3 года.

По окончании училища выдается диплом о среднем образовании и присвоении соответствующей квалификации по профессии.

В период обучения, учащиеся обеспечиваются бесплатным трехразовым питанием, во время производственной практики получают 50% от заработной платы.

Время обучения в училище засчитывается в общий трудовой стаж.

Занятия — на узбекском и русском языках.

Выпускники училища направляются на работу на Ташкентское авиационное производственное объединение им. В. П. Чкалова.

Окончившие училище с отличием принимаются в высшие учебные заведения на льготных условиях.

Училище располагает спортивной базой, работают спортивные секции; кружки по интересам, вокально-инструментальный ансамбль, ансамбль национальных инструментов, духовой оркестр.

Для поступления в училище необходимы документы: заявление на имя директора, свидетельство об окончании 8-ми классов или аттестат о среднем образовании, свидетельство о рождении или паспорт, медицинская справка (форма № 286, справки: с места работы родителей, с места жительства; фотографии (3×4 см и 4×5 см) 8 штук.

Начало занятий — 1 сентября.

Наш адрес: г. Ташкент, ул. генерала Петрова, 331 (автобусы: 30, 8, 171, остановка «Ул. Валиханова»). Телефон 96-58-20.

ТРАМВАЙНОЕ ДЕПО № 1

Ташкентского трамвайно-троллейбусного производственного управления Ташгорисполкома

ПРОВОДИТ ПРИЕМ

на курсы

ВОДИТЕЛЕЙ ТРАМВАЯ

Занятия ведутся с отрывом от производства.

Срок обучения — 5—6 месяцев.

Стипендия — 70 руб. в месяц.

Одиноким предоставляются общежитие, бесплатный проезд на электротранспорте.

За справками обращаться: г. Ташкент, проезд Гайдара, 50 (трамвай 1, автобусы: 61, 161, остановка «Депо»).

ТРЕСТ «МОСВОДОКАНАЛСТРОЙ» Главмосинжстроя

ПРИГЛАШАЕТ НА РАБОТУ:

трубоукладчиков, изолировщиков, а также рабочих, не имеющих строительных специальностей.

Оплата труда — сдельно-премиальная.

Лица, не имеющие специальности, смогут ее получить в учебном комбинате.

Принимаются не семейные мужчины до 45 лет. Предоставляется место в благоустроенном общежитии.

Основные сведения о себе необходимо предварительно сообщить по адресу: 107066, г. Москва, Токмаков переулок, дом 5. Телефоны: 261-34-20.

Проезд: от метро «Бауманская» троллейбусами № 25, 45 до остановки «Бауманский райсовет»; от метро «Лермонтовская» троллейбусом № 24 до остановки «Бауманский райсовет».

Выезд на работу только после согласования с трестом.

СТОЛ ВСЕГДА ПРАЗДНИЧНЫЙ

если его украшают изящный фарфор и сверкающий хрусталь.



СЕРВИЗЫ ФАРФОРОВЫЕ — столовые, чайные, кофейные, ХРУСТАЛЬНЫЕ ВАЗЫ ДЛЯ ЦВЕТОВ, САЛАТНИКИ, ФУЖЕРЫ, СТАКАНЫ —

ВО ФРУНЗЕНСКОМ ТОРГОВОМ ЦЕНТРЕ!

Фрунзенский торговый центр (телефон 55-52-94).

ДОРОГА, ДОРОГА НАС В ДАЛЬНИЕ ДАЛИ ЗОВЕТ...

А в дальнюю дорогу мы собираемся обстоятельно — упаковываем чемоданы, укладываем дорожные сумки, стараясь не забыть ни одной мелочи.

Чемоданы различных размеров и расцветок, дорожные сумки предлагают магазины Ташгалантерейторга:

№ 2 — Торговые ряды;
№ 68 — 4-й жилгородок;
№ 67 — проспект М. Горького;
№№ 49 и 53 — Фархадская ярмарка;
№ 5 — Сергели, ярмарка.



Ташгалантерейторг (телефон 53-60-42).
Узбекское рекламное агентство В/О «Союзторгреклама» (телефон 45-37-27).

К СВЕДЕНИЮ ГРАЖДАН, СДАЮЩИХ МАКУЛАТУРУ!

В ПРИЕМНЫХ ПУНКТАХ В ДНИ ВЫДАЧИ БУДЕТ ПРОИЗВОДИТЬСЯ РЕАЛИЗАЦИЯ АБОНЕМЕНТОВ НА КНИГИ:

«Тысяча и одна ночь» — 9, 16 и 23 августа по 50 абонементов на каждый приемный пункт.

Ф. Купера «Последний из могикан» — 10 августа по 170 абонементов и **11 августа** — по 171 абонементу на каждый приемный пункт.

Р. Киплинга «Маугли», А. Линдгрена «Повесть о Малыше и Карлсоне», А. Милн «Винни пух и все-все-все...» (в одной книге) **17 августа** по 91 абонементу на каждый приемный пункт.

Ж. Верна «Дети капитана Гранта» — 18 августа по 128 абонементов на каждый приемный пункт.

А. Степанова «Порт-Артур» — 24 и 25 августа по 90 абонементов на каждый приемный пункт.

Абонемент на книгу «Тысяча и одна ночь» выдается только после одновременной сдачи не менее 15 кг макулатуры или 3 кг вторичных текстильных материалов (тряпье шерстяное, хлопчатобумажное).

Порядок продажи населению абонемента на книгу «Тысяча и одна ночь» утвержден Госснабом Узбекской ССР и Госкомиздатом Узбекской ССР от 13 февраля 1984 года.

Абонементы на книги Ф. Купера «Последний из могикан», Р. Киплинга «Маугли» и Ж. Верна «Дети капитана Гранта» выдаются только после одновременной сдачи не менее 10 кг макулатуры.

Абонемент на вышеуказанные книги гарантирует приобретение указанной в нем книги после сдачи 20 кг макулатуры.

Абонемент на книгу А. Степанова «Порт-Артур» выдается только после одновременной сдачи не менее 10 кг макулатуры. Право на получение обоих томов книги А. Степанова «Порт-Артур» имеет лицо, сдавшее не менее 40 кг макулатуры в расчете по 20 кг за каждый том.

Прием макулатуры производится только при предъявлении абонемента (на отрезанные талоны марки не выдаются).

Реализация абонементов: в пятницу — с 18.00, в субботу и воскресенье — с 9.00.

В остальные дни макулатура принимается для досдачи на полный набор комплекта марок к абонементам и производится прием в неограниченном количестве макулатуры и вторичного сырья с оплатой в соответствии с прейскурантом 52—01 закупочных цен на вторичное сырье: 2 коп. за 1 кг сданной макулатуры; 16 коп. за 1 кг сданного тряпья шерстяного, полушерстяного и 6 коп. за 1 кг сданного тряпья хлопчатобумажного, льняного и мешковины.

Режим работы пунктов: ежедневно, кроме пятницы, —с 9.00 до 18.00, перерыв — с 13.00 до 14.00, в пятницу — с 11.00 до 20.00, перерыв — с 14.00 до 15.00.

Принимается макулатура только увязанная в пачки раздельно по видам: газетная, книжно-журнальная, бытовой картон и оберточная бумага от граждан, независимо от места жительства в порядке живой очереди.

УВАЖАЕМЫЕ ГРАЖДАНЕ!

Активная сдача макулатуры и вторичных текстильных материалов в приемные пункты на получение абонементов будет способствовать быстрейшему поступлению литературы в книготорговую сеть.

ТАШКЕНТСКОЕ ГОРОДСКОЕ ПРОИЗВОДСТВЕННО-ЗАГОТОВИТЕЛЬНОЕ ПРЕДПРИЯТИЕ.

УЗБЕККОНЦЕРТ

КОНЦЕРТНЫЙ ЗАЛ «БАХОР»

11, 12 августа в 19 час. 30 мин.

МЕЛОДИИ И РИТМЫ ЛАТИНСКОЙ АМЕРИКИ.

ПОЕТ

популярная эстрадная певица **Сусана БАКА** (Перу)

Билеты продаются с 14.00.

театр

7 АВГУСТА

ГОСУДАРСТВЕННЫЙ УЗБЕКСКИЙ АКАДЕМИЧЕСКИЙ ТЕАТР ДРАМЫ им. ХАМЗЫ—в 20.00 **Золотая стена.**

В ПОМЕЩЕНИИ ТЕАТРА ОПЕРЕТТЫ —**гастроли** Татарского государственного академического театра им. Г. Камала — в 19.30 **Колыбельная.**

8 АВГУСТА

ГОСУДАРСТВЕННЫЙ УЗБЕКСКИЙ АКАДЕМИЧЕСКИЙ ТЕАТР ДРАМЫ им. ХАМЗЫ — в 20.00 **По собственному желанию.**

В ПОМЕЩЕНИИ ТЕАТРА ОПЕРЕТТЫ — **гастроли** Татарского государственного академического театра им. Г. Камала — в 19.30 **Зифа.**

цирк

8 АВГУСТА в 19.30

большое разнообразное представление. В программе — афганские львы. Дрессировщик — В. Ярославцев.

кино

7 АВГУСТА

Художественные фильмы:

«ЛЕГЕНДА О ЛЮБВИ» — Дворец искусств (большой зал, 17, 20.00). Телефон 44-21-44.

«ТИХИЕ ВОДЫ ГЛУБОКИ» — Дворец искусств (малый зал, 17, 19.30).

«ДАЛЕКИЕ ШАТРЫ» — Чайка (по четным). Телефон 77-06-20; **Ватан** (по нечетным); **Хива** (21.45); **Москва** (по нечетным). Телефон 33-05-01; **50 лет Ташсовета** (по четным). Телефон 78-47-25.

«ТВОЕ МИРНОЕ НЕБО» — Фестиваль (21.45). Телефон 32-78-02; **им. Лисунова** (по нечетным). Телефон 96-34-02.

«ЖИЗНЬ ТАК КОРОТКА» — Тинчлик (18.30, 21.00). Телефон 58-36-06.

«ЧЕЛОВЕК-НЕВИДИМКА» — Дружба (по четным). Телефон 66-15-75.

«ЧЕРНАЯ СТРЕЛА» — им. С. Рахимова (по четным). Телефон 48-46-71.

«ЗАКОННЫЙ БРАК» — 30 лет ВЛКСМ (по четным). Телефон 33-44-52.

«ДВЕ ВЕРСИИ ОДНОГО СТОЛКНОВЕНИЯ» — им. К. Ярматова (по нечетным). Телефон 24-22-66.

«БУНТ НЕВЕСТОК», «НЕВЕСТА ИЗ ВУАДИЛЯ» — им. Хамзы (17, 20.00). Телефон 91-10-51.

8 АВГУСТА

Художественные фильмы:

«ЛЕГЕНДА О ЛЮБВИ» — Дворец искусств (большой зал, 11, 14, 17, 20.00). Телефон 44-21-44.

«ТИХИЕ ВОДЫ ГЛУБОКИ» — Дворец искусств (малый зал, 12, 14.30, 17, 19.30).

«ДАЛЕКИЕ ШАТРЫ» — Чайка (по четным). Телефон 77-06-20; **Хива** (21.45); **Дружба** (по четным, нечетным). Телефон 66-15-75.

«ТВОЕ МИРНОЕ НЕБО» — Ватан (по нечетным); **им. Лисунова** (по нечетным). Телефон 96-34-02.

«УКОЛ ЗОНТИКОМ» — Фестиваль (21.45). Телефон 32-78-02.

«ЧЕТВЕРО ПРОТИВ КАРДИНАЛА» — Москва (по нечетным). Телефон 33-05-01.

«ВИН» — 50 лет Ташсовета (по четным). Телефон 78-47-25.

«ЧЕРНАЯ СТРЕЛА» — им. С. Рахимова (по четным). Телефон 48-46-71; **им. Хамзы** (по четным). Телефон 91-10-51; **Исира** (по четным). Телефон 39-14-59.

«ЗАКОННЫЙ БРАК» — 30 лет ВЛКСМ (по четным). Телефон 33-44-52; **Тинчлик** (по нечетным). Телефон 58-36-06.

«ДВЕ ВЕРСИИ ОДНОГО СТОЛКНОВЕНИЯ» — им. К. Ярматова (по нечетным). Телефон 24-22-66.

Коллектив аппарата исполкома Ташкентского городского Совета народных депутатов с глубоким прискорбием извещает о смерти старейшего работника аппарата, члена КПСС с 1940 года

РАЙГОРОДСКОЙ Евгении Бенционовны

и выражает соболезнование родным и близким покойной.

Коллектив Института механики и сейсмостойкости сооружений Академии наук Узбекской ССР выражает глубокое соболезнование заведующему лабораторией надежности хлопководческих машин, кандидату технических наук Е. В. Сливинскому по поводу смерти его отца

СЛИВИНСКОГО Василия Евгеньевича.



Вечерний Ташкент

Орган Ташкентского горкома КП Узбекистана и Ташгорсовета

(Газета выходит 300 раз в году).

НАШ АДРЕС:

700047, ТАШКЕНТ,

УЛ. ЛЕНИНГРАДСКАЯ, 32.

секретариата — 33-57-02; партийной жизни — 32-53-66; промышленности — 33-08-74; строительства — 32-58-85; городского хозяйства — 32-56-83; советского строительства и права — 32-54-15; науки, школ и вузов — 32-57-65; литературы и искусства — 32-56-80; информации — 33-28-95; спорта и военно-патриотического воспитания — 32-55-32; писем трудящихся — 33-29-70; прием объявлений — 33-81-42.

Ордена Трудового Красного Знамени типография Издательства ЦК Компартии Узбекистана, г. Ташкент. **Индекс 64691.**

Р-08325. А. 2980. 1 2 3 4 5 6 7 8 9 10 11 12