Пролетарии всех стран, соединяйтесь!

Вечерний Ташкент

№ 182 (5773)
СУББОТА,
10 АВГУСТА 1985 г.
Издается с июля 1966 г.
Цена 3 коп.

ОРГАН ТАШКЕНТСКОГО ГОРКОМА КОМПАРТИИ УЗБЕКИСТАНА И ТАШГОРСОВЕТА

ПЯТИЛЕТКУ ДОСРОЧНО

Сотни крупнейших народно - хозяйственных объектов досрочно, с хорошим качеством монтажных работ ввел в эксплуатацию за годы XI пятилетки коллектив ордена Октябрьской Революции спецтреста № 93 Минмонтажспецстроя Узбекской ССР. Среди них мощности лакокрасочного завода, завода КПДС-2, Ташнефтебазы и других.

Совершенствуя организацию труда, применяя передовые формы и методы работы, коллектив треста досрочно, к 10 июля, выполнил план по объему строительно-монтажных работ XI пятилетки, перевыполнил план по объему товарно-строительной продукции на 22 миллиона рублей.

Идя навстречу XXVII съезду КПСС, здесь приняты повышенные социалистические обязательства. Решено до конца года выполнить объем строительно-монтажных работ на 18 миллионов рублей, товарно - строительной продукции на 20 миллионов рублей, ввести в эксплуатацию все объекты, предусмотренные планом 1985 года и пятилетки в целом.

ТАШКЕНТ — МИРУ

Острову Свободы

На крупнейших машиностроительных предприятиях Кубы, в ее морских портах, на разгрузочных площадках работают мостовые краны, изготовленные на заводе «Подъемник». Эти «стальные силачи» давно заслужили популярность у тружеников Острова Свободы. На днях предприятие отгрузило в их адрес очередную партию кранов — первую во втором полугодии.

В ПОЛИТБЮРО ЦК КПСС

Политбюро ЦК КПСС обсудило на очередном заседании вопрос о комплексном развитии нефтяной и газовой промышленности в Западной Сибири в 1986—1990 годах, что обеспечит выполнение заданий Энергетической программы СССР по добыче нефти, конденсата и газа. Предусматривается ввести в действие соответствующие мощности, увеличить по сравнению с текущей пятилеткой объем строительно-монтажных работ на объектах нефтегазового комплекса в 1,6 раза. Намечены меры по повышению надежности электроснабжения объектов нефтяной и газовой промышленности и широкая программа транспортного строительства. Особое внимание будет уделено широкому использованию достижений научно-технического прогресса, повышению производительности труда и осуществлению мероприятий по сбережению ресурсов и энергии, значительному увеличению выпуска современного нефтегазопромыслового оборудования и технологических установок. В районе Западно-Сибирского нефтегазового комплекса в двенадцатой пятилетке будет построено большое количество жилых домов и объектов социального и культурно-бытового назначения. Одобрена инициатива ЦК компартий и Советов Министров Украины, Белоруссии, Узбекистана, Казахстана, Грузии, Азербайджана, Латвии, Молдавии, Литвы, Армении, Туркменистана и Эстонии, Московского и Ленинградского горкомов партии и горисполкомов, обкомов КПСС Российской Федерации об участии в двенадцатой пятилетке строительных организаций этих республик и городов в строительстве в Западной Сибири жилых домов в комплексе с объектами социального и культурно-бытового назначения и автомобильных дорог.

Обсуждены предложения ученых, представителей партийных, советских и хозяйственных органов, высказанные на Всесоюзной конференции по развитию производительных сил и ускорению научно-технического прогресса в Сибири, которая состоялась в июле с. г. в Новосибирске. Признано целесообразным, чтобы они были рассмотрены и использованы при разработке Основных направлений экономического и социального развития страны на двенадцатую пятилетку и до 2000 года.

В целях обеспечения намечаемых на 1986—1990 годы объемов выпуска товаров народного потребления одобрены меры по развитию производства химических волокон и нитей, синтетических красителей, текстильно-вспомогательных веществ и сырья для них.

Принято постановление ЦК КПСС, Совета Министров СССР, ВЦСПС и ЦК ВЛКСМ об итогах Всесоюзного социалистического соревнования за успешное проведение зимовки скота, увеличение производства и закупок продуктов животноводства в зимний период 1984/85 года. Почетными грамотами ЦК КПСС, Совета Министров СССР, ВЦСПС и ЦК ВЛКСМ награждены 1.000 коллективов колхозов, совхозов, межхозяйственных и других предприятий и организаций, 200 сельских районов, 34 автономные республики, края и области и шесть союзных республик: РСФСР, Украинская ССР, Белорусская ССР, Грузинская ССР, Молдавская ССР и Латвийская ССР.

Рассмотрен вопрос об обращении граждан в Советы народных депутатов по жилищно-коммунальным делам. В этих обращениях выражается удовлетворение осуществлением в стране широкой программы жилищного строительства и развития коммунального хозяйства. В то же время в них указывается на имеющиеся в этой области недостатки, факты бюрократического отношения некоторых руководителей советских и хозяйственных органов к решению вопросов, связанных с ремонтом, содержанием жилищного фонда и коммунальным обслуживанием населения. Указано на необходимость решительного искоренения подобных фактов. Поручено министерствам и ведомствам, местным советским и хозяйственным органам обеспечить безусловное выполнение планов строительства и ввода в действие объектов городского хозяйства, устранить недостатки в эксплуатации жилого фонда, инженерных систем и проведении ремонтных работ, организованно провести подготовку к работе в зимних условиях.

Политбюро заслушало сообщение Э. А. Шеварднадзе об участии делегации СССР во встрече министров иностранных дел в Хельсинки, посвященной 10-летию подписания Заключительного акта Совещания по вопросам безопасности и сотрудничества в Европе.

Встреча показала, что активная политика Советского Союза, других социалистических стран, направленная на обеспечение безопасности европейских народов, укрепление доверия и развитие сотрудничества во всех областях, на возрождение разрядки во взаимоотношениях между государствами, отвечает интересам народов, встречает благоприятный отклик у большинства государств. Об этом свидетельствует и широкая позитивная реакция на Заявление Генерального секретаря ЦК КПСС М. С. Горбачева о введении Советским Союзом одностороннего моратория на любые ядерные взрывы.

Хельсинкская встреча явилась важным событием не только европейского, но и международного значения, подтвердила жизненность принципов Заключительного акта. Она способствовала развитию положительных тенденций в отношениях между европейскими государствами. Для придания им устойчивого поступательного движения сейчас особенно требуется умножить усилия всех государств-участников как на многосторонней, так и на двусторонней основе в интересах мира и безопасности народов.

Политбюро одобрило работу, проведенную советской делегацией на встрече в Хельсинки, беседы там Э. А. Шеварднадзе с государственными деятелями Финляндии, министрами иностранных дел братских социалистических стран, ряда западноевропейских государств, США и Канады.

Политбюро ЦК КПСС обсудило также некоторые вопросы, касающиеся работы отдельных отраслей промышленности, повышения материального благосостояния трудящихся, а также внешней политики нашей страны.

ЗАВТРА—ДЕНЬ СТРОИТЕЛЯ

НАВСТРЕЧУ XXVII СЪЕЗДУ КПСС!

СТРОИТЕЛИ НА УДАРНОЙ ПРЕДСЪЕЗДОВСКОЙ ВАХТЕ

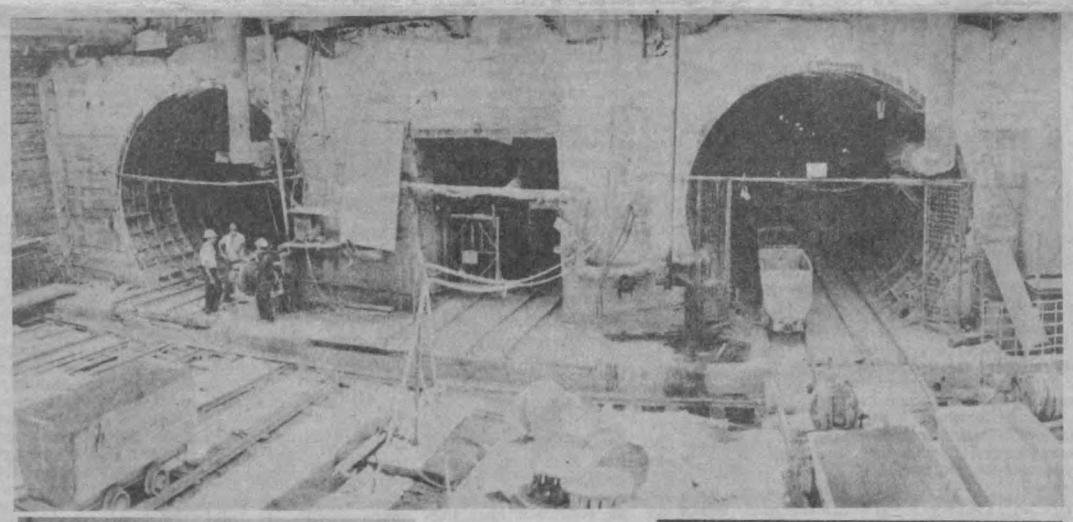





В двух направлениях ведутся работы на трассах Ташкентского метрополитена. Идет проходка и строительство тоннеля в сторону массива Каракамыш (снимок вверху); начальник участка Валерий Александрович Дехта работает на строительстве станции «Ташсельмаш». Недавно он награжден орденом «Дружбы народов»; бригадир проходчиков Станислав Владимирович Выпеславцев за ударный труд на строительстве ташкентской подземки удостоен ордена «Знак Почета».

Фото А. Жданова.

СТРОЙКАМ РЕСПУБЛИКИ— ЧЕТКИЙ РИТМ

В развитие экономики и культуры республики вносят весомый вклад люди одной из самых мирных профессий — строители. Напряженным трудом встречают они свой профессиональный праздник. Претворяя в жизнь решения апрельского (1985 г.) Пленума ЦК КПСС, готовя достойную встречу XXVII съезду партии, коллективы строительных организаций концентрируют силы на пусковых объектах. Их цель— обеспечить ускоренную модернизацию предприятий, внедрение достижений технического прогресса, эффективных методов организации труда. Предстоит еще многое сделать для обеспечения ритмичности, улучшения качества строительства, своевременного выполнения заданий.

Об этом шла речь на торжественном собрании, посвященном Дню строителя, которое состоялось 9 августа в Ташкенте. Его открыл первый секретарь Ташкентского горкома партии У. У. Умаров. С докладом выступил председатель «Узколхозстроя» И. Ашуров. Участники собрания заявили о решимости успешно выполнить планы завершающего года пятилетки и предсъездовские социалистические обязательства.

В собрании принял участие секретарь ЦК Компартии Узбекистана Х. А. Шагазатов. (УзТАГ).

ВТОРОЕ РОЖДЕНИЕ УЛИЦЫ

Одна из старых улиц Фрунзенского района — Ивановских ткачей — за последние два года резко изменила свой облик. Когда-то здесь, неподалеку от текстильного комбината, были построены первые кирпичные и деревянные дома, в основном одноэтажные, для первых рабочих предприятия.

Сегодня благодаря заботам строителей из первого ДСК Главташкентстроя улица превращается в современный благоустроенный микрорайон. В основном здесь возводятся пятиэтажные многоквартирные дома с застекленными просторными лоджиями, многочисленными антресолями и подсобными помещениями. В комплексе возводятся также детские спортивные и игровые площадки, объекты торговли и быта.

Домостроители ударным трудом встречают свой профессиональный праздник: рабочие МУ-2 подготовили к сдаче пятиэтажный 100-квартирный дом. Возводится еще один дом № 5. После его сдачи здесь справят новоселья еще 90 семей рабочих и служащих текстильного комбината. До конца строительства коллектив управления должен освоить на строительно-монтажных работах почти 400 тысяч рублей. На сегодня из этой суммы освоено 260 тысяч рублей.

Тон в социалистическом соревновании в честь Дня строителя задают бригады М. Шамансурова и Е. Абдулина, работающие по методу Н. Злобина и Д. Зазулина.

Г. ЮСУПОВ.

ДРОГНУЛА ЗЕМЛЯ, НЕ ДРОГНУЛИ ЛЮДИ

РЕПОРТАЖ

На высоком постаменте застыли фигуры из бронзы. Женщина крепко прижала к себе прильнувшего ребенка, мужчина, закрывая их, подался грудью вперед, где зияется в граните рваная рана застонавшей земли.

Монумент «Мужество». Он стоит там, где почти двадцать лет назад был эпицентр ташкентского землетрясения 1966 года. Весь год здесь свежие цветы. Их приносят молодежь, люди, убеленные сединами, гости. Плакучие ивы замерли в карауле памяти по краям аллеи, перешагнувшей через Анхор. В конце ее, подхваченное кольцом гранитных ступеней — ажурное здание. Это Музей дружбы народов СССР. Благодарные горожане бережно собрали в нем документы памяти верности братству и интернациональной дружбе советских людей. Вот они — экспонаты, экспозиции, фотографии, письма, документы того пробуждения города 26 апреля 1966 года. Бушевавшая стихия остановила часы города в 5 часов 23 минуты. Остановила часы, но не остановила время, не остановила жизнь. Дрогнула земля, но не дрогнули люди. За короткое время были мобилизованы все службы для обеспечения полнокровной жизни города. Дети пошли в школу, как обычно, работали транспорт, предприятия, все сферы обслуживания.

А страна уже спешила на помощь. Протягивали руки братства металлопрокатчики Урала, лесозаготовители Сибири, шахтеры Караганды и Кузбасса, лучшие строители.

Каждая республика, край, область, район, город стахановскими темпами формировали ударные строительные коллективы. В райкомах партии и комсомола образовались очереди из добровольцев быть первыми в Ташкенте. Сотни эшелонов с медикаментами, одеждой, продовольствием, строительными материалами шли «зеленой улицей» с разных концов страны в столицу Узбекистана.

Коллективы бригад и участков, цехов предприятий, отдельные люди перечисляли часть своего заработка, продукции в фонд возрождающегося города. Мать и дочь Максимовы из Севастополя прислали в адрес Госплана республики для ташкентцев приобретенный ими на свои средства щитовой разборный дом.

Стройотряды прямо с вокзала шли к местам своей работы. Рядом с эпицентром землетрясения высадился трудовой десант москвичей, ленинградцев, прибалтийских республик. Нынешние жилые кварталы Ц-4, Ц-5, Ц-6—это дело их рук.

Специалисты Запада в свое время подсчитали, что для возрождения Ташкента понадобится сто лет. Но они не учли характера советских людей, силу интернационального духа.

Рдеют под щедрым солнцем густые тюльпаны, завораживают своей белизной каллы, застенчиво опускают ресницы - лепестки большеглазые ромашки. Живо бегут трамваи, подавая на перекрестках переливчатые звонки, разноцветьем течет поток людей. Жизнь продолжается.

Р. АЛЕКСЕЕВ.



НА СНИМКЕ: монумент «Мужество». Фото корр. журнала «Советский Союз» С. Лидова специально для «Вечернего Ташкента».

ПАРТИЙНАЯ ЖИЗНЬ

отчеты и выборы

СООБЩАЕТ ПРЕСС-ЦЕНТР

ТРЕБОВАТЕЛЬНОСТЬ И ЕЩЕ РАЗ ТРЕБОВАТЕЛЬНОСТЬ

ВОТ ЧТО ДИКТУЕТ СЕГОДНЯШНИЙ ДЕНЬ

К СЕГОДНЯШНЕМУ ДНЮ ОТЧЕТНО-ВЫБОРНЫЕ ПАРТИЙНЫЕ СОБРАНИЯ ПРОВЕДЕНЫ В 720 ПАРТГРУППАХ И 267 ЦЕХОВЫХ ПАРТОРГАНИЗАЦИЯХ

Во всех районах Ташкента, на промышленных предприятиях и стройках, в учреждениях и организациях, научно-исследовательских институтах, конструкторских бюро — всюду проходят сейчас отчетно-выборные собрания. Эта важная политическая кампания приобретает нынче особый смысл потому, что проходит в преддверии XXVII съезда КПСС, когда подводятся итоги сделанного в нынешней пятилетке и намечаются планы на будущую.

Отчеты и выборы в партгруппах и цеховых партийных организациях начались в столице Узбекистана организованно и в целом, как сообщают с мест, проходят на высоком уровне.

На собраниях идет большой разговор о проблемах научно-технического прогресса. Причем разговор этот не общий, а конкретный. Каждая партгруппа, цеховая партийная организация рассматривает этот важный вопрос под углом зрения своей бригады, участка, цеха. В ходе коллективного обсуждения выявляются неиспользованные, подчас лежащие на поверхности резервы.

Активно прошло отчетно-выборное собрание партгруппы на арматурном участке завода КПД-1 первого домостроительного комбината. Отмечалось, что коммунисты партгруппы многое сделали в отчетном периоде по укреплению дисциплины, освоению смежных профессий, работе с молодежью. Это дало свои плоды: снизилась текучесть кадров, наладился ритм в работе, выполняются планы. В то же время коммунисты отмечали, что неважно здесь обстоят дела с внедрением новой техники, внедрением передовой технологии. Разговор шел конкретный, деловой. Не стеснялись называть фамилии руководителей, критиковали их за медлительность и инертность.

Первые итоги отчетно-выборной кампании показывают, что в тех партгруппах и цеховых партийных организациях, где коммунисты не уходят от решения острых проблем, где на высоте критика и самокритика, там неизмеримо повышается авторитет не только самих коммунистов, но и партийных ячеек в целом.

Особо остро проходят собрания там, где коллективы числятся в отстающих. Коммунисты СМУ-1 треста «Ташпромстрой» на своем отчетно-выборном собрании наметили конкретные пути для того, чтобы восполнить допущенное в первом и втором кварталах отставание и набрать такой темп, чтобы к XXVII съезду выполнить план на 110 процентов.

На собрании цеховой парторганизации ГУКСА Министерства легкой промышленности коммунист тов. Джумаев внес предложение ликвидировать допущенное отставание на реконструкции одного из производственных объединений и обеспечить ввод объекта за четыре дня до конца года. Предложение принято. Коммунисты наметили конкретные меры для того, чтобы вывести этот участок из прорыва.

Большое внимание на отчетно-выборных собраниях уделяют решениям апрельского (1985 г.) Пленума ЦК КПСС, XVI пленума ЦК Компартии Узбекистана. На многих собраниях в полный голос говорят об искоренении таких негативных явлений, как бесхозяйственность, неорганизованность, инертность мышления, пьянство, алкоголизм.

Анализ первых отчетно-выборных собраний показывает также, что не во всех партгруппах подошли серьезно к подготовке докладов. Они не раскрывают всей глубины проблем, стоящих перед коллективами, анализ работы кое-где проведен поверхностно.

Кое-где на собраниях не придают значения информации коммунистов о том, как выполнены критические замечания, высказанные на прошлых отчетно-выборных собраниях. Это также снижает активность коммунистов.

В отдельных партгруппах и цеховых партийных организациях собраний проходят очень гладко, вроде бы нет у коллектива никаких проблем, а в промахах никто не виноват. Видимо, критика и самокритика здесь не в почете. Невысок еще спрос на собраниях с руководителей. Где-где, а уж на отчетно-выборных собраниях надо со всей строгостью спрашивать с тех, кто повинен в невыполнении плана, срыве заданий, и призывать к ответу виновных коммунистов независимо от того рабочий он или директор.

Большое влияние на подготовку и проведение собрания в партгруппах и цеховых партийных организациях могут оказать члены горкома и райкомов партии, ответственные работники партийных комитетов — все те, кто получил важное партийное поручение участвовать в работе отчетно-выборных собраний.

Отчетно-выборная кампания охватывает все новые и новые организации. Предсъездовский смотр сил диктует сегодня коммунистам повышать требовательность на всех без исключения участках. Эта кампания должна содействовать дальнейшему упрочению ленинских норм партийной жизни, росту активности и инициативы коммунистов, повышению их ответственности за дело.

«ПЕРВООЧЕРЕДНАЯ ЗАДАЧА — МОБИЛИЗАЦИЯ ОРГАНИЗАЦИОННЫХ, ЭКОНОМИЧЕСКИХ, СОЦИАЛЬНЫХ ФАКТОРОВ, НАВЕДЕНИЕ ПОРЯДКА ВО ВСЕМ, УЛУЧШЕНИЕ ОРГАНИЗАЦИИ ПРОИЗВОДСТВА, ЧТОБЫ ОБЕСПЕЧИТЬ ЛУЧШЕЕ ИСПОЛЬЗОВАНИЕ ТОГО, ЧЕМ РАСПОЛАГАЕТ СТРАНА».

(Из доклада товарища М. С. Горбачева на совещании по вопросам ускорения научно-технического прогресса).

СТРОИТЬ БЫСТРО, ДОБРОТНО, ЭФФЕКТИВНО

• *Встречая профессиональный праздник*

РАСТУТ ЭТАЖИ ТАШКЕНТА

Коллективы Главташкентстроя по традиции подвели в канун праздника итоги своей производственной деятельности за семь месяцев. В соответствии с требованиями дня основное внимание обращено на сдачу готовой строительной продукции, рост производительности труда, снижение себестоимости работ, экономию и бережливость. Слово — заместителю начальника главка Э. Р. ШАХНАЗАРОВУ:

— Построено и введено 465.170 квадратных метров жилья, 70 тысяч из них в июле. Сданное — это свыше 50 процентов к годовому заданию. Примечательно, что ныне новоселья начались в январе, потому, что было много задельных домов, особенно у треста «Жилстрой» и ДСК-1. В первом неблагоприятном по погодным условиям квартале введено примерно столько же, сколько во втором. Строже стала плановая дисциплина, обязательна комплексная инженерная подготовка производства, настойчиво пробивают себе дорогу прогрессивные формы организации и оплаты труда, эффективные конструкции и материалы.

Возводя и сдавая жилье, домостроители не забывают о своем долге заботиться о завершенности жилых образований, создании необходимой жизненной среды: возводят параллельно с жильем и завершают, как правило, одновременно объекты соцкультбыта. Это 37 встроенно-пристроенных зданий культуры, торговли, связи, бытового обслуживания, общественного питания, которые построены за истекшее время нынешнего года. В числе их — столовая и магазин «Подарки» в микрорайоне Ц-1 «б», клуб в одном из жилых домов микрорайона «ТашМИ», библиотека по улице Катартал, крупный пункт по ремонту обуви и радиоаппаратуры по улице Фархадской, телеателье «Голубой экран» по улице Пушкинской. Эти объекты потребовали максимум мастерства рабочих, прежде всего отделочников.

Порадовал трест № 159, специализирующийся на сооружении школьных зданий. Его коллектив ввел в строй пять комплексов, включая на 1.568 учащихся в микрорайоне Актепе и Сергелийском районе. Одному из лучших рабочих, активному участнику школьного строительства Н. Акиншеву присуждена премия советских профсоюзов имени первого стахановца — строителя П. С. Орлова. В Ташкенте стало на восемь детсадов больше. Заметно прибавилось учреждений здравоохранения. Начали действовать детская клиника СамПИ на 300 коек, поликлиника на 500 посещений по улице Туракурганской, республиканская клиническая больница ТашМИ, роддом на 130 мест в Акмал Икрамовском районе и другие.

День строителя проходит в год апрельского Пленума ЦК КПСС, совещания в ЦК КПСС по вопросам ускорения научно-технического прогресса, непосредственной и активной подготовки к XXVII партийному съезду. В решениях Пленума и совещания подчеркивается, что вклад строителей имеет решающее значение в осуществлении грандиозных планов экономического и социального развития страны. Отсюда масштабность и сложность поставленных задач. Решение их в первую очередь зависит от устранения всех недостатков, которые были высказаны в адрес Главташкентстроя на XVI пленуме ЦК Компартии Узбекистана. Среди них — низкое качество строительно-монтажных и отделочных работ, распыление средств по второстепенным объектам, низкая производственная и хозяйственная дисциплина в коллективах. Эти проблемы сейчас уже решаются в подразделениях главка, но не везде к ним подходят с позиций высокой требовательности, выдвинутой пленумом. Многое зависит от личной ответственности партийных секретарей трестов, их руководителей за выполнение намеченных рубежей.

Особое внимание следует обратить на широкое внедрение опыта работы бригады ангренских строителей, возглавляемой кавалером ордена Ленина Д. Зазулиным. В подразделениях главка хорошим резервом может стать работа по недельно-суточным графикам, четкая организация поставок материалов и конструкций на объекты, улучшение их складирования, так как это делает бригада Зазулина.

Примеров ускорения технического прогресса немало. Известным, прославленным стал в городе коллектив треста «Жилстрой», который благодаря настойчивости и предприимчивости сумел преодолеть отставание и возложить весь объем работ по сооружению крупнопанельных домов на подрядные бригады, объединенные в потоки по схеме «завод — транспорт — стройка». Знатная бригада В. Демина, входящая в один из таких потоков, монтирует ежегодно свыше 22 тысяч квадратных метров жилья, сокращает нормативные сроки строительства каждого дома в среднем на 16—18 дней, при этом снижает их расчетную стоимость.

Важно отметить комплексную целевую программу технического развития главка, дальнейшего совершенствования индустриального домостроения, охватывающей период до 1990 года и более отдаленную перспективу. В ее основе — принцип широкой специализации и кооперации предприятий домостроения, каждое из которых, выливись в крупное, мощное объединение, будет заниматься выпуском одной определенной номенклатуры конструкций и изделий полной заводской готовности.

Этажность будет возрастать за счет перевода всех ДСК на сооружение девяти- и шестнадцатиэтажных крупнопанельных домов. Предполагается довести их долю в общем объеме жилищного строительства до 90 процентов. Доказана возможность сооружения в наших условиях домов из крупных панелей и более повышенной этажности.

Главташкентстрой превратился в одну из крупнейших подрядных организаций страны с годовым объемом строительно-монтажных работ в сумме 364,8 миллиона рублей. Коллектив хорошо сознает, что в современных условиях дело можно успешно вести лишь на основе научно-технических достижений, прежде всего глубоко продуманной комплексной инженерной подготовки производства.

Люди ташкентских строек

ТАМ, ГДЕ НУЖНЕЕ

ОЧЕРК

У маленького Шота это уже в привычке. Пригнав овец и оказав матери помощь по хозяйству, он убегал в мастерскую дяди Гоги, искуснейшего мастера, плотника в их грузинском селе. Навещал его и тогда, когда школьные заботы оставляли для этого меньше времени. Здесь он открывал для себя музыку плотницкого дела. Пела под руками пила, шуршал рубанок, похрустывала стамеска.

— Смотрите, батоне, что получилось. Хорошо?

— Да, славно! Молодец, сынок!

В последний вечер перед уходом в армию зашел Шота к мастеру попрощаться. Долго сидели они и о многом хорошем было сказано тогда. Когда юноша поднялся уходить, дядя Гоги задержал его рукой.

— Убедился я, сынок, что есть в тебе понимание мастерства. — Судьбе было угодно не дать мне наследника. Будь моим названным сыном и прими от меня подарок — плотницкий инструмент. — Каждый из них направлен и отлажен моими руками. Бери! Будет он служить тебе, как помогал мне быть мастером. У тебя умные, работящие руки, и пусть они приносят радость твоему сердцу и людям.

...Уже на вокзале подошел к нему отец, инвалид войны, и, положив на плечо руку, сказал:

— Еще не было в нашем роду мужчины, чтобы позорил он его высокое и большое назначение. — Будь, сынок, верен этому и всегда помни о чести. Не бойся трудностей и будь всегда там, где нужнее.

Крепко запомнил эти слова Шота, и когда их строительный батальон был откомандирован на восстановление поверженного подземной стихней Ташкента, встал он в первый ряд возрождающих солнечный город.

...День уже клонился к вечеру, когда в палатку просунулась голова дежурного.

— Сардалашвили, быстро к командиру!

— Есть!

— Товарищ капитан, рядовой Сардалашвили...

— Садись, Шота. Здесь вот какое дело, — командир подвинулся к солдату поближе. — Тебе как самому опытному плотнику приказано возглавить людей на сборке домов. Не буду еще раз напоминать о важности и срочности работ. Сам все понимаешь — люди в беде.

— Товарищ капитан, а что если нам организовать работу по методу уборочной страды?

— Как это?

— Когда подходит время уборки пшеницы, механизаторы, чтобы выиграть время и не потерять урожай, трудятся круглосуточно, разбившись на звенья, но укрупненными отрядами. Я уже говорил с ребятами, они поняли такую систему.

Дни и ночи напряженного труда стали нормой жизни на возведении массива «Спутник». Ударными темпами сдачи жилья солдаты-строители старались ускорить дни новоселий 1966 года. Возведены первый, второй, третий, другие кварталы массива. Начались новоселья, оттаяли, посветлели лица ташкентцев. И первым, кого качали на руках благодарные жители, был солдат, бригадир плотников Шота Сардалашвили. Когда засверкал на гимнастерке паренька из Грузии значок «Строитель Ташкента», командование отправило его в солдатский отпуск к землякам...

Долго село поздравляло поседевших от ветров жизни Шалву Сардалашвили и его жену Марию с радостью в доме. Высокий, подтянутый, был Шота желанным гостем в каждом доме гостеприимных земляков.

Подошло время прощаться. Вечером остались отец и сын в комнате для гостей одни. Пошел неторопливый мужской разговор.

— Время службы подходит к концу, как думаешь дальше жить, сынок?

— Не сердись, отец, но надумал я остаться в Ташкенте. Я люблю наше село, тебя, мать, братьев и сестер, всех земляков моих. Но сейчас там идет проверка характера на зрелость, и я бы не хотел, чтобы тебе было когда-нибудь стыдно за меня...

Мастером высокой квалификации, в совершенстве знающим плотницкое и столярное дело, сварку, отделочные и бетонные работы, операции по вязке арматуры, умеющим многое другое, заканчивал Сардалашвили свой солдатский путь. Снял погоны, он уже через два дня вышел на очередной свой объект в составе коллектива строительно-монтажного управления № 57 объединения «Ташпромстрой», держа в чемоданчике инструмент, что подарил ему старый дядя Гоги.

На всех строительных площадках — а их у кавалера ордена Трудовой Славы III степени, победителя социалистического соревнования по итогам работы двух прошедших пятилеток было много — Ш. Сардалашвили работал с «огоньком».

Почти на всех промышленных объектах Сергелийской зоны проявил в ходе строительства мастерство ударник труда.

Празднично убранный стол. Разбежались на нем от края до края раскрывшиеся во все соцветья тюльпаны, гвоздики. А за ними улыбающийся друг хозяина — Юнус Исманов. Это с ним восемнадцать лет назад начинал свои трудовые будни в СМУ-57 Шота Шалвович.

— Дорогой друг, дорогой брат, а братом ты мне стал в те трудные минуты для моего города, когда твоя простая, отзывчивая душа откликнулась на боль моего народа. Сегодня у тебя, а значит — и у нас всех, двойной праздник: день рождения второго сына Георгия и награждение тебя Почетной грамотой Президиума Верховного Совета нашей республики. Прими цветы, поздравления. Ты грузин, я узбек — идем одной дорогой. Дорогой брат, хуш келибсиз в наши распахнутые души, души твоих друзей и моего народа!

— Спасибо, брат, за теплые слова привета и поздравления. Я счастлив, что судьба свела меня с тобой — узбеком, азербайджанцем Шамханом Мамедовым, русским Владимиром Федоренко, со всеми ребятами нашей бригады. Пусть наша дружба крепнет.

Так вот и идут друзья локоть к локтю все годы совместной работы, совершенствуют свое мастерство, передают его другим. Сколько их было молодых и неумелых... Скольким они указали правильную дорогу в жизнь, поддержали в трудную минуту, ободрили, повели за собой. И пусть не все, кому они привили любовь к строительной специальности, сейчас рядом с ними, но они работают на других строительных площадках. А что главное в наставничестве — что они состоялись людьми, работают, радуются, живут.

А. РОДИКОВ.

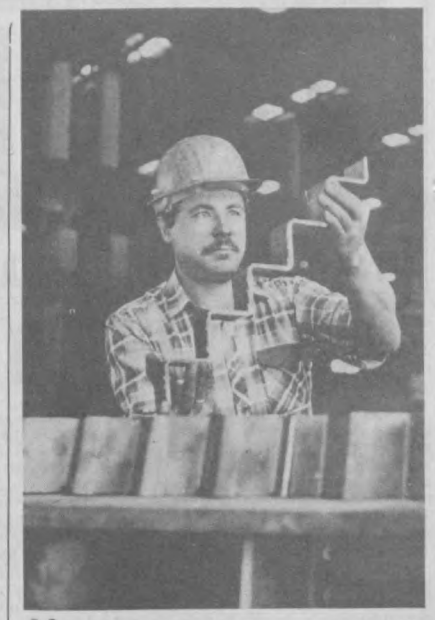

На ударной вахте

С отличными показателями завершает очередную трудовую вахту «XXVII съезду КПСС — 27 ударных декад!» бригада слесарей сборщиков, возглавляемая З. Сабитовым из экспериментального завода «Промстройкомплект» Главташкентстроя. В эти дни бригада трудится с удвоенной энергией, перевыполняя плановое задание при хорошем качестве выпускаемой продукции. По итогам каждой декады дружный коллектив слесарей-сборщиков выходит победителем, намного опередив другие бригады предприятия. Пример добросовестного отношения к труду своим подчиненным подает сам бригадир, а это является для молодых членов бригады своеобразным стимулом. «Ни в чем не отставать от бригадира» — таков девиз бригады, который во многом позволяет успешно справляться с плановым заданием. С хорошими показателями в выполнении социалистических обязательств встречает сегодня бригада свой профессиональный праздник — День строителя.

НА СНИМКЕ: Зуфар Сабитов.

Фото Л. Глауберзона.



ИДЕТ ВПЕРЕДИ

С отличными показателями в выполнении планового задания встречает свой профессиональный праздник бригада каменщиков, которой руководит член ЦК Компартии Узбекистана, кавалер орденов Ленина и Октябрьской Революции Дмитрий Зазулин из СУ-6 треста «Узбекшахтострой». Бригада Д. Зазулина вот уже третью пятилетку подряд выполняет по десять годовых заданий. Передовой коллектив на деле доказывает, что лозунг «Резервы есть везде!» справедлив. В чем же слагаемые успеха бригады? Скажем прямо: никаких особых «секретов» здесь нет. Умелая организация труда, хорошая инженерная подготовка объектов и большое желание бригады трудиться с полной отдачей позволяют коллективу идти впереди, быть лидером социалистического соревнования.

Бюро ЦК Компартии Узбекистана, рассмотрев опыт работы бригады каменщиков, возглавляемой Д. А. Зазулиным, рекомендовало его к широкому распространению. Получает опыт прописку и в Ташкенте.

НА СНИМКЕ: Д. Зазулин с членами бригады.

• Проекты и свершения

УСТРЕМЛЕННЫЙ ВВЫСЬ

В числе внедренных наиболее важных разработок институтом ТашЗНИИЭП за последнее время можно назвать немало новых технологических разработок, новые конструкции солнцезащитных устройств, удостоенные Знака качества, и многое другое.

Новой формой содружества института с производством являются совместные мероприятия, разработанные Главташкентстроем, ТашЗНИИЭПом и Ташгипрогором по внедрению достижений науки и техники на 1983—1985 гг. Внедрение их позволит высвободить сотни рабочих рук при изготовлении и монтаже крупнопанельных домов, резко повысит качество строительства, снизит материалоемкость и энергоемкость; избавит массовую застройку от однообразия и безликости.

Результатом такой кооперации явилось то, что сегодня по отдельным разработкам обеспечена непрерывность — от проектных разработок к заводскому выпуску изделий и их возведению на строительных площадках.

Например, в рамках разработки и внедрения первого этапа Единого каталога была откорректирована конструктивная схема домов серии ТДСК и досрочно построен восьмиэтажный жилой дом из изделий четырехэтажных домов, т. е. на одном фундаменте и под одной крышей и условиях сейсмики практически построено два дома.

Сейчас по проектам института строятся около 60 процентов жилых домов и практически все массовые типы общественных зданий. По индивидуальным проектам институтом построен и строится ряд уникальных объектов.



В 1983 году проект Дворца культуры авиастроителей удостоен Государственной премии УзССР им. Хамзы, а проект гостиницы «Интурист» на 500 мест в Самарканде по результатам Всесоюзного смотра на лучший проект года получил специальный диплом Союза архитекторов СССР. В 1984 году построена и сдана в эксплуатацию школа, наиболее учитывающая требования реформы, по ул. Физкультурной в Ташкенте. В текущем году разработка по микрорайону «Сибзар» в Ташкенте получила первую премию Союза архитекторов СССР.

За четыре года одиннадцатой пятилетки экономический эффект от внедрения 49 научно-исследовательских работ составил более 17 миллионов рублей. При этом сэкономлено стали — 6,98 тысячи тонн, цемента — 2,3 тысячи тонн, древесины — 5,6 тысячи кубометров, электроэнергии — 1.645 тысяч киловатт-часов, трудозатрат — более 100 тысяч человеко-дней.

В. ЭНКЕР.

НА СНИМКЕ: жилой 72-квартирный дом новой серии «ТДСК», сданный в эксплуатацию на Ахангаранском шоссе.



ТАШКЕНТ СЕГОДНЯ

С каждым днем хорошеет, благоустраивается Ташкент. На месте бывших пустырей и застроек старого типа возводятся новые современные кварталы с многоэтажными домами, разбиваются микроскверы. Большую роль в этом играют представители самой мирной профессии — строители, чей профессиональный праздник отмечается завтра.

НА СНИМКАХ: проспект Ленина; здание главпочтамта.

Фото Я. Харн и А. Казанцева.



ПЬЯНСТВУ — БОЙ!

УТРО НАЧАЛОСЬ... С ПРОГУЛА

Конечно, они и не предполагали, что этот вечер закончится для них более чем печально, что ночевать им придется не дома, как обычно, а в медвытрезвителях города, и на работу они в это утро не пойдут, а будут держать ответ за проступок перед общественностью на разборе в медвытрезвителе и будут стоять, опустив голову, выслушивая справедливые упреки от своих товарищей по работе на собраниях бригад и участков. А в итоге — прогулы, административные меры наказания: лишение премиальных доплат, перенесение отпусков на зимнее время. Дорогая плата за дешевое вино...

Электросварщик второго цеха тракторного завода **Борис Наумов** и фрезеровщик седьмого цеха этого же предприятия **Николай Волков** пили в одном месте, хотя и в разное время — у пивной бочки по улице Гульсанам, что недалеко от предприятия. Первый утверждал, что выпил 3—4 кружки пива. Но работники милиции подобрали его здесь же, так как Наумов... спал. В тяжелой степени алкогольного опьянения он и был доставлен в вытрезвитель. Что снилось Наумову в те вечер и ночь? Может быть, тот первый рабочий день, когда он 15 лет назад девятнадцатилетним пареньком впервые перешагнул порог заводской проходной? А может быть, день совсем недавний, когда из зеркала на него глянул пожилой, с усталым от пьянки лицом мужчина, ставший посредственным рабочим.

На общем собрании бригады было принято решение: лишить Наумова 100 процентов премии за июль, перенести отпуск на зимний период.

Ровесник Наумова Волков у той злополучной бочки отмечал день рождения друга. Но пиво было вспомогательным напитком — им запивали водку, поэтому опьянение не заставило себя ждать. Именинник, правда, в вытрезвитель не попал, зато Волков казенной койки не избежал.

На следующий день на общем собрании вспомогательных служб седьмого цеха собралось более 70 рабочих, чтобы обсудить поступок своего товарища. Выступившие начальник отдела труда и зарплаты В. Сотников, начальник цеха С. Ромалис дали принципиальную оценку случившемуся: Волков лишен на сто процентов всех премий за нынешний год.

Но вернемся к другому моменту истории этих двух рабочих тракторного. Пивная бочка по ул. Гульсанам явно «неучтенная». Откуда она взялась, когда было принято решение о передаче всех пивных цистерн Ташлимводторгу для заливки в них морса и кваса? И где отважились заливать в «левую» цистерну пиво? Думается, ответы на эти вопросы прояснят ситуацию.

Принципиально отнеслись к аналогичному происшествию с заведующим складом филиала текстильно-галантерейного объединения «Учкун» **Ш. Исмаиловым** его руководители. За пьянку, затеянную в ресторане «Гулистан», Исмаилов лишен премий за июль и за год, ему перенесен отпуск на зимний период.

Неоднократно отмечалось, что в общежитии завода «Узбексельмаш» создаются все условия для пьянства. Здесь часты дебоши, скандалы, многие распоясавшиеся хулиганы нецензурно выражаются. Вот и с фрезеровщиком цеха № 21 **Владимиром Кондаковым**, у которого по причине систематического пьянства нет семьи, произошла очередная пьяная история, после которой он оказался в вытрезвителе. Коллектив цеха сурово наказал Кондакова: он исключен из членов профсоюза, ему объявлен строгий выговор и он поставлен на учет в наркологический диспансер.

Пришлось расстаться с профсоюзным билетом и водителю из троллейбусного депо № 1 **Сергею Морозкову**. Свой день рождения он решил отметить в кафе, что находится в парке им. Кирова. Правда, из троих приглашенных Морозков знал только одного. Когда пили водку, горе-водитель не задумывался, что на следующий день ему нужно будет садиться за баранку троллейбуса четырнадцатого маршрута и сотни пассажиров будут подвергаться опасности из-за преступной беспечности Морозкова. Помимо профсоюзного билета, он лишен всех премий за июль и год.

Все эти люди не вышли в положенное время на работу. Не изготовлены десятки деталей на тракторном и на «Узбексельмаше», десятки пассажиров вынуждены были больше положенного времени стоять на остановках в ожидании троллейбуса... Тысячи рублей убытка нанесли государству пьяницы-прогульщики, бросили тень на свои коллективы, где сейчас все делается, чтобы успешно справиться с заданием одиннадцатой пятилетки, где борются за то, чтобы трезвость стала нормой нашей жизни.

Э. ВИКТОРОВ.

Письмо не опубликовано меры приняты

В редакцию обратился читатель Тукшандов, который в своем письме рассказал о том, что вот уже на протяжении 2-х лет в часовой мастерской № 57 объединения «Техсложбытприбор» не могут исправить часы. С этим письмом мы ознакомили директора производственного объединения «Техсложбытприбор» А. Азимова. Вот, в частности, что он ответил:

«Жалоба Тукшандова рассмотрена руководством объединения. Факты волокиты с ремонтом часов подтвердились. Виновному в этой волоките бывшему мастеру отделения Базарову, согласно приказу по объединению № 88, объявлен выговор. В настоящее время часы отремонтированы и вручены в рабочем состоянии, качество ремонта гарантируется.

• Сегодня—90 лет со дня рождения М. М. Зощенко

СМЕХ И ГРУСТЬ ПИСАТЕЛЯ

Максим Горький считал Михаила Зощенко самым популярным прозаиком 20-х годов. В 30-х годах слава этого литератора достигла апогея. Зощенко стал личностью и легендарной, и нарицательной одновременно. Его фразы и обороты типа: «собачка системы пудель», «отвечай, как на анкету» — вошли в разговорную речь. Люди говорили: «зощенковский персонаж», «ну, прямо из Зощенко»...

Были и другие приметы славы. Десятки самозванцев бродили по стране, выдавая себя за знаменитого Зощенко. Писатель получал счета из ресторанов, где никогда не бывал, из комиссионных магазинов, которые не посещал, и даже повестки в суд. Один из самозванцев покорил сердце провинциальной актрисы, и настоящий Зощенко долго получал потом грозные письма с требованием алиментов.

Человек, которого считали великим юмористом, отличался необычайной скромностью и сдержанностью в проявлении чувств. Даже друзья никогда не видели его смеющимся. Был он красив, небольшого роста, любил хорошо одеваться, ценил в людях вежливость и такт, не выносил фамильярности.

Биография его необыкновенна. Происходил из дворян, но порвал со своим сословием. В первую мировую войну отмечен четырьмя наградами за «выдающуюся храбрость» и был представлен к пятой. После войны переменил около двадцати профессий: работал главным комендантом почтамта и телеграфа, дегустатором, агентом уголовного розыска, актером, инструктором по кролиководству и куроводству, столяром, постовым милиционером, сапожником, счетоводом, портным... В 1921 году опубликовал свой первый рассказ. «Цель жизни, — говорил Зощенко, — найти призвание». Его призванием стала литература.

Читая его книги, люди корчились от приступов неудержимого смеха. Исполнители произведений Зощенко на эстраде вынуждены были постоянно прерывать чтение: хохот зрителей перекрывал их голос. Иногда, очень редко, после долгих уговоров, выступал с чтением своих рассказов сам Зощенко. Читал с непроницаемым лицом, голосом ровным, без всякого выражения — и тогда зрителей уже приходилось даже выносить: некоторым от смеха становилось дурно...

Смеялись все, не смеялся только Зощенко. Смех был в его книгах, а в душе таилась грусть. Неприхотливая публика и часть критики любили его за то, что он смешил, принимали за отчаянного весельчака, а он удивленно и искренне спрашивал на премьере своей пьесы, почему они смеются? Что здесь смешного?

Он считал себя не юмористом, а сатириком. Своим главным врагом называл мещанина. Он высмеивал стяжателей — обывателей, которые, приспособившись, к социалистической действительности, мошеннически пользовались ее лозунгами, обеспечивая себе тепленькое местечко под солнцем. Зощенко виртуозно использовал косноязычие и неуклюжесть их жаргона, неспособность пользоваться разумной человеческой речью.

«В мелких страстях и страстишках мещанского микромира, в неожиданных и диких курьезах быта Зощенко находил и демонстрировал всем опаснейшие бациллы, отравляющие жизнь и работу людей», — писал близко знавший его писатель Вениамин Каверин.

Очень разные люди уважали, любили и высоко ценили Михаила Зощенко: Максим Горький, Владимир Маяковский, Алексей Толстой, Александр Фадеев, Виктор Шкловский, Константин Федин, Анна Ахматова, Дмитрий Шостакович...

Горький ждал новых книг Зощенко «с трепетным нетерпением», «Такого соотношения иронии и лирики я не знаю в литературе ни у кого, — писал он. — Огромное дело делает этот человек. Огромное».

На чем основывается популярность Зощенко сегодня? В первую очередь, конечно, на том, что это очень интересный и своеобразный художник. В литературу он вошел со своей собственной темой и героями. В каждой книге он выглядит по-новому, но всегда остается самим собой, литератором с собственным почерком, писателем большого гражданского чувства.

Есть и другая причина. И в наши дни многие персонажи Зощенко еще не стали историческими. Изменился их лексикон, переменилась внешность. Порой они заканчивают институты и получают дипломы. Знают о Кафке и Сальваторе Дали, но никогда не держали в руках книг Толстого. Разъезжают на собственных автомашинах и имеют дачи. Но пошляк с дипломом — то же, что и пошляк без диплома. Хам в автомобиле — то же, что и пеший нахал.

Его произведения издаются и переиздаются, переводятся на десятки иностранных языков. Его творчество привлекает внимание не только литературоведов, но и языковедов, психологов. Сам же он предстает сегодня настоящим советским писателем - гражданином, никогда не отделявшим себя от народа и стремившимся всегда честно служить ему своим пером.

Г. ПЕТРОСЯН.

• КЛУБ «4 КОЛЕСА»

НА АВТОВЕТЕРАНЕ — ЧЕРЕЗ ВСЮ СТРАНУ

Увлекательное путешествие совершил на личном автомобиле ташкентец, инженер опытного ремонтно-механического завода технологических установок В. Могилев. На «ГАЗ-67» он преодолел маршрут Ташкент — Мурманск — Ташкент.

По теоретическим выкладкам специалистов, выпускаемый в наши дни автомобиль рассчитан на пять-шесть лет жизни (конечно, тщательно ухаживая за машиной, можно значительно удлинить этот срок). А вот автомобиль Могилева трудится на свете уже почти сорок лет. Нынешний владелец приобрел его десять лет назад. Капитально отремонтировал, заменил двигатель, резину, тент, поставил некоторые современные приборы. И машина верно служит хозяину. Длительный автопробег — еще одно тому свидетельство.

ОТВЕЧАЕМ ЧИТАТЕЛЮ

В своем письме наш читатель А. Семенюк спрашивает, выпускаются ли в нашей стране автомобили с кузовом, изготовленным из пластических масс?

По данным Всесоюзного научно-исследовательского института автомобильной промышленности в настоящее время кузовов из пластмассы нет ни на одном серийном автомобиле. Выпуск городских малотиражных машин с кузовом из пластмассы планируют Волжский и Запорожский автомобильные заводы.

А пока пластмассу используют при сооружении автомобилей самодеятельные конструкторы. На приводимом снимке — пример удачно сконструированного автомобиля с кузовом «клин» из пластических масс.

ОРИГИНАЛЬНОЕ НАКАЗАНИЕ

Оригинальный метод наказания нарушителей дорожного движения начала применять полиция бразильского города Сан-Паулу. В дополнение к денежным штрафам и другим административным мерам, власти приглашают нарушителей в... детский сад. Провинившиеся дяди наблюдают за тем, как дети водят игрушечные машины по нарисованным на полу улицам и перекресткам. И не только наблюдают, но и по просьбе блюстителей порядка комментируют «дорожную» ситуацию, отмечают «нарушения», допущенные ребятишками.



ПРАЗДНИК МОЛОДОСТИ И ЗДОРОВЬЯ

ФИЗКУЛЬТУРУ И СПОРТ — В ПОВСЕДНЕВНУЮ ЖИЗНЬ ТАШКЕНТЦЕВ

• Сегодня—День физкультурника

И массовость, мастерство

В нашем обществе развитого социализма создана стройная система массового физического воспитания населения. Эта система является одним из важнейших условий обеспечения гарантированных Конституцией СССР прав трудящихся на охрану здоровья и отдых. Сентябрьское (1981 г.) постановление ЦК КПСС и Совета Министров СССР «О дальнейшем подъеме массовости физической культуры и спорта», постановление июньского (1983 г.) Пленума ЦК КПСС и недавно принятое постановление ЦК КПСС «О мерах по улучшению использования клубных учреждений и спортивных сооружений» — яркое свидетельство всевозрастающего внимания Коммунистической партии, Советского правительства к вопросам физической культуры, ее роли в жизни трудящихся страны.

За последние годы в нашем физкультурном движении произошли заметные перемены. Увеличился интерес населения к физической культуре и спорту, особенно к самодеятельным занятиям. Физическая культура оказывает все более весомое влияние на производственные показатели, здоровье рабочих и служащих, на укрепление трудовой дисциплины. Наше физкультурное движение располагает мощной экономической базой, опытными кадрами организаторов, имеет прекрасные традиции. Сегодня почти 600 тысяч ташкентцев вовлечены в систематические занятия физической культурой и спортом, из них 372 тысячи человек занимаются в спортивных секциях по различным видам спорта, 138 тысяч человек — в группах здоровья, общей физической подготовки, свыше 80 тысяч горожан занимаются самостоятельно туризмом.

Особое внимание уделяется физическому воспитанию подрастающего поколения. Реформа общеобразовательной и профессиональной школы поставила большие задачи по подготовке юных граждан нашей страны к жизни, плодотворному труду, защите Родины. Для физического воспитания детей и подростков делается все возможное, проводятся различные массовые соревнования и спартакиады, создаются новые спортивные подростковые клубы в жилых микрорайонах, открываются новые детские спортивные секции на стадионах, в залах, в бассейнах. Ежедневно увеличивается сеть детско-юношеских спортивных школ. Только за последние 3 года в нашем городе открыто более 30 новых школ, занимаются в них сегодня 33 тысячи школьников.

Все больший размах приобретает работа по месту жительства, особенно с детьми и подростками. Во всех районах в местах проживания жителей уже построены более 300 городков здоровья, работают 52 подростковых клуба, в 1984—1985 годах открыты клубы «Геркулес» на массиве Куйлюк-1, «Белый пояс» на квартале 11 массива Юнусабад, при школе № 227 Хамзинского района — по вольной борьбе, заканчиваются ремонтные работы в подвальном помещении кинотеатра «Казахстан», где будет открыт клуб бокса ДСО «Мехнат», Сабир Рахимовским райисполкомом в доме № 9 микрорайона Б-1 выделено большое помещение для создания подросткового клуба «Спринт».

Однако мы не вправе забывать о неиспользованных резервах вовлечения рабочих и служащих, учащихся в занятия физкультурой и спортом. Эта работа должна тесно связываться с начавшимся созданием в городе районных культурно - спортивных комплексов. Эти вневедомственные объединенные центры нового типа по существу снимают проблему маленьких коллективов, еще не вовлеченных в орбиту физической культуры, открывают широкие возможности для массовой работы с населением вне зависимости от того, где и кто трудится или учится.

В СУББОТНИЙ ВЕЧЕР

СТАРТЫ — КАЖДЫЙ ДЕНЬ

НА СПОРТИВНЫХ АРЕНАХ

Сегодня у физкультурников и спортсменов нашей страны профессиональный праздник. Встречают они его высокими достижениями, которые рождаются в процессе повседневных тренировок и занятий. От массовости — к мастерству — таков девиз всех спортивно-физкультурных мероприятий, проводимых на промышленных предприятиях, заводах и фабриках нашего города, учебных заведениях.

Не является исключением и нынешний день. На спортивные арены Ташкента сегодня выйдут тысячи физкультурников и спортсменов, чтобы померяться в силе, ловкости и выносливости. О том, где и какие состязания стартовали, проходят и будут проводиться, наш небольшой рассказ.

* * *

На стадионе «Спартак» утром начались соревнования по многоборью комплекса ГТО, легкой атлетике, футболу и другим видам спорта. В отдельных видах программы состязаний победители и призеры уже определились. А вот у футболистов главные события разворачиваются сейчас, когда проходят финальные поединки за призы, учрежденные в честь Дня физкультурника.

На стадионе инструментального завода проводится также блиц-турнир по футболу, в котором принимают участие цеховые команды. Кроме этого, здесь спор за призовые места ведут представители настольного тенниса, борцы классического стиля. А в коллективе физкультуры Ташкентского кабельного завода соревнуются мастера пулевой стрельбы.

В парке культуры и отдыха имени М. Горького педагоги-организаторы жилищно - эксплуатационных управлений Ленинского района города Ташкента проводят соревнования для детей «Веселые старты». Эти же состязания заканчиваются в парке культуры и отдыха имени С. М. Кирова, которые организовали и проводят районо и дирекция парка, что расположен во Фрунзенском районе нашей столицы.

Детско - юношеская спортивная школа добровольно - спортивного общества «Локомотив» организовала соревнования на лучшего гребца на байдарках и каноэ. А в школе № 226 Хамзинского района проводится спартакиада пионерских лагерей, функционирующих при школах. В этом же районе в городках здоровья взяла старт спартакиада по месту жительства.

В честь Дня физкультурника комитетом по физической культуре и спорту Фрунзенского района утром был совершен легкоатлетический пробег. Интересно прошли соревнования по картингу, организованные республиканским спортивно-техническим клубом ДОСААФ.

Многие состязания подошли к концу. Многие продолжаются. А по отдельным видам спорта соревнования состоятся завтра. Праздник здоровья и молодости продлится и в воскресный день.

• В коллективах физкультуры

ЗАВОДСКАЯ КОМАНДА

Славен трудовой коллектив производственного объединения «Ташкентский тракторный завод имени 50-летия СССР» своими производственными показателями. Славен он и достижениями в спорте и физкультурно - массовой работе.

Помимо самостоятельных занятий физкультурой и спортом, в коллективе физкультуры тракторного завода четко налажен процесс тренировок по различным видам спорта. Здесь функционируют секции борьбы, бокса, плавания, волейбола, футбола, пулевой стрельбы, проводятся занятия по ритмической гимнастике. Эти секции посещают сотни заводчан. Многие из них в составе сборных команд своего предприятия защищают спортивную честь тракторного завода на городских, областных, республиканских и всесоюзных соревнованиях. Об одной из заводских команд и хотелось бы коротко рассказать.

В спортивную борьбу они всегда вступают одновременно вшестером. И от умелых действий каждого, их взаимопонимания и сыгранности зависит успех команды. Разрушится какое-либо из этих звеньев — не жди победы. Таков он, коллективный вид спорта — волейбол.

Эти прописные истины хорошо усвоили члены сборной команды тракторного завода по волейболу — перворазрядники Сергей Сулейкин и Сергей Коновалов, работающие наладчиками в цехе № 7, слесарь цеха № 24 Владимир Богатов, заместитель начальника цеха № 19 Игорь Шеин, слесарь цеха № 55 Михаил Семченко, начальник цеха № 55 Вячеслав Дробожан и его заместитель Анатолий Дьяконов, а также тренер-общественник, мастер спорта СССР Динар Журавлев. Это — костяк команды. Во время тренировок на площадке занимаются значительно больше поклонников этой интересной игры. Так что опытному Журавлеву есть откуда брать резерв для основного состава команды.

За последнее время мужская волейбольная команда тракторного завода показывает стабильно высокие результаты. Например, участвуя в начале этого года в спартакиаде облсовета «Мехнат» среди коллективов физкультуры и спортивных клубов, она заняла первое место. Стали волейболисты ТТЗ победителями и на первенстве обкома профсоюза работников сельхозмашиностроения. Словом, в послужном списке команды много спортивных достижений.

Немалая заслуга в успехе волейболистов их играющего тренера Динара Журавлева. Три раза в неделю собирает он своих товарищей на тренировки. В часы напряженных занятий он передает им свой большой игровой опыт. А он у мастера спорта Динара Журавлева солидный. Участник двух летних спартакиад народов СССР, многих чемпионатов страны, республиканских первенств и турниров — вот далеко не полный перечень выступлений тренера - общественника, который был в свое время членом сборной команды Советского Союза и республики по волейболу.

Чувствуя заботу со стороны руководства предприятия, профсоюзного комитета завода, спортсмены стремятся с честью выступать на состязаниях различного ранга. А если в спорте дела ладятся, то и на работе, как правило, все в порядке. Ибо физкультура и спорт — надежное подспорье в труде. Это в полной мере доказывают заводские парни — члены сборной команды тракторного завода по волейболу.

М. ГОРБАЧЕВ.

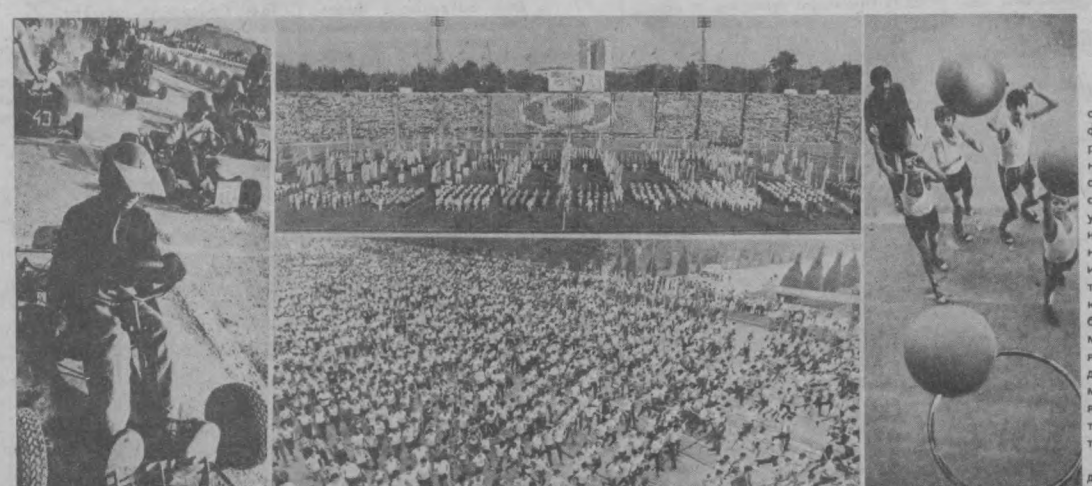

СПОРТ В НАШЕЙ ЖИЗНИ

Ежегодно в нашей стране отмечается День физкультурника, который выливается поистине в праздник массовости и молодости нашей страны. Уже с раннего утра на беговые дорожки стадионов, шоссейных дорог выходят как и убеленные сединой ветераны, так и совсем юные спортсмены, чтобы принять участие в массовых соревнованиях, проводимых в этот день. А вечером, кульминацией праздника является большой спортивный вечер на спортивных аренах города.

НА СНИМКАХ: эпизоды праздника спорта.

Фото Л. Гусейнова.

• Из истории спорта

НА ВЕРШИНЕ ТОЛЬКО ЖЕНЩИНЫ

Их было четверо, отважных, мужественных, решившихся самостоятельно, без помощи мужчин, пойти на штурм одной из труднейших и высочайших вершин Памира — пика Е. Корженевской (7.105 м).

...Первая женская высотная экспедиция на Памире. «Снежный барс», или, как еще называют женщин, побывавших на всех четырех семитысячниках нашей страны, «королева снежных гор», мастер спорта международного класса из Челябинска Галина Рожальская — руководитель экспедиции. Эльвира Шатаева, мастер спорта из Москвы, покорительница пика Коммунизма. Тоня Сон, мастер спорта из Казахстана, побывавшая на двух семитысячниках. Ильсияр Мухамедова из Душанбе, без пяти минут «снежный барс».

...Последний день штурма был самым трудным. Утро выдалось ветреным. Мороз 35 градусов. После бессонной ночи с трудом выбрались из спальных мешков. Вершина совсем рядом — рукой подать, но каждый шаг дается с трудом. Первой идет Эльвира Шатаева. Галина Рожальская обеспечивает страховку.

Мрачные тучи поползли с ледника Фортамбек. Миг — и природа будто взбунтовалась против женской дерзости, бросила на них порывы ветра и снега. Альпинистки напрягают все силы, чтобы достигнуть заветной цели. И вот их усилия, настойчивость и упорство увенчались успехом. Вершина! Впервые в мире на такой огромной высоте одни женщины!

Комитет по физической культуре и спорту при Совете Министров СССР за восхождение на пик Е. Корженевской наградил четверку отважных альпинисток памятными медалями «За выдающиеся спортивные достижения».

СПОРТИВНЫЙ ДНЕВНИК

◆ В Италии на первом чемпионате мира среди юниоров по гребле на байдарках и каноэ успешно выступают в составе сборной команды Советского Союза и представители Узбекистана. Так, ташкентский мехнатовец Иван Киреев удостоен золотой медали в гребле на байдарке-четверке на дистанции 500 метров.

● В Швейцарии прошел международный турнир по пулевой стрельбе. В упражнениях МВ-9 и МВ-6 вторые места занял представитель Узбекистана Сергей Иваненко. Мастер спорта международного класса из Ташкента удостоен серебряных наград состязаний.

● В Польше состоялся крупный международный турнир по боксу. Успешно на нем выступил член сборной команды СССР мастер спорта международного класса Ринат Трищев из Ташкента. Представитель добровольно - спортивного общества «Трудовые резервы» стал обладателем высшей награды среди боксеров весовой категории до 81 кг.

Ветераны спорта

«Железный» Хасан

История тяжелой атлетики еще не знала, чтобы совершенно слепой человек после пяти тяжелых ранений с ногой, искалеченной на фронтах Отечественной войны, стал трехкратным чемпионом и рекордсменом республики и центрального совета ДСО «Спартак».

БЕЗ МАЛОГО полвека назад переступил рабочий паренек Хасан Исламов порог спортивного зала Таштекстилькомбината, где впервые увидел тренировку штангистов. Набравшись смелости, Хасан попросил тренера разрешить и ему заниматься штангой, но получил отказ по состоянию здоровья. Холодный «прием» не остановил Хасана, и он пошел к врачу за справкой.

Врач поначалу категорически запретил ему заниматься спортом, а штангой тем более. Но не такой был Хасан, чтобы отступиться. И врач не устоял перед настойчивостью невзрачного подростка. Через полтора года на удивление всем Хасан Исламов стал чемпионом Ташкента в легчайшем весе. А затем последовали трехлетняя срочная служба в армии и... война.

...Март 1943-го. Деревня Красное под Орлом. Здесь был последний бой для командира пулеметной роты старшего лейтенанта 25-летнего Исламова. Бой был тяжелый. Роту атаковали немецкие «тигры», и командир Исламов подбил два танка, но не увидел, как горит второй танк, — потерял зрение... Больше Хасан ничего не помнит. Очнулся в полевом госпитале, долго лечился, а в 1944 году возвратился в родной Ташкент.

Долго ждала сына мать с фронта. И вот он вернулся. Вернулся живым, но слепым. Звуки жизни, привычные и милые прежде, теперь досаждали ему, действовали на нервы. Еще в госпитале Хасан мысленно заглянул во все уголки будущего. И твердо решил раздвинуть перед собой тьму, начать новую жизнь и добиться счастья...

— Путь ветерана войны к спортивным вершинам был не прост, — сказал первый тренер и многолетний наставник Хасана Мито Азарович Мкрумян, в прошлом неоднократный чемпион республики, ныне заслуженный тренер УзССР.

Именно к своему тренеру, как к старшему товарищу пришел Хасан в самые трудные дни своего несчастья. Мито Азарович радушно встретил своего воспитанника, когда тот с палочкой в руках вошел в спортивный зал.

И ученик почувствовал снова веру в себя, начал усиленно тренироваться. Исламов «вторгся» в большой спорт с головокружительной быстротой. Недавний инвалид войны, совершенно слепой человек с тяжелораненой ногой ошеломил специалистов своим упорством и техникой зрелого мастера при выполнении рывка и толчка штанги. В послевоенные годы Хасан Исламов дважды выигрывал звание чемпиона республики, выступал на первенствах СССР. Хасан стал непременным участником многочисленных показательных выступлений штангистов. А в жиме двумя руками ему не было равных.

Результаты Х. Исламова, солдата-фронтовика, возродили в послевоенном поколении тяжелоатлетов преемственность. Сегодня в этой весовой категории уже выступают от Узбекистана мастера спорта международного класса. Один из них — победитель кубка «Дружбы-82», чемпион Всесоюзных молодежных игр Валерий Богутский.

Свыше 30 лет прошло с тех пор, когда трехкратный чемпион и рекордсмен республики «железный» Хасан, как его дружески называли друзья, верен своему правилу и не оставляет занятия спортом. Часто со двора, где живет дружная многодетная семья бывшего воина-фронтовика Хасана Исламовича Исламова, по-прежнему доносится знакомый перезвон стальных дисков штанги. Здесь давно уже занимается второе поколение Исламовых. Сыновья — Мухамедамин, бывший перворазрядник по штанге, Аббас, Рахим — боксеры, а Бахтияр — кандидат в мастера в этом виде спорта. А младшая дочь Матлюба — волейболистка. В часы занятий гостеприимный двор Исламовых открыт для всех, где вместе с сыновьями занимаются штангой соседские мальчишки.

Хасану Исламовичу за 60. Но он по-прежнему строен, подтянут по-военному, силен, и немногие смогут поспорить с ним в силе. Он часто выступает перед молодежью, рассказывает о патриотизме советских людей в Великой Отечественной войне, о необходимости занятий спортом.

Двенадцатью правительственными наградами, в том числе орденами Красной Звезды и Отечественной войны I степени — за мужество и отвагу, отмечен жизненный путь коммуниста, гвардии старшего лейтенанта в отставке Хасана Исламовича Исламова. Но самая высокая, пожалуй, для него награда — это учреждение Кубка города Ташкента по тяжелой атлетике в честь его имени. Первый такой турнир состоялся в этом году.

М. БОРИСОВ.

Знаете ли вы, что...

Участники первого (1897 г.) и последующих первенств страны по классической борьбе не распределялись по весовым категориям. Лишь в 1913 г. были введены четыре весовые категории. Сейчас их существует десять.

* * *

Абсолютный чемпион Советского Союза 1939—1940 годов Аджат Ибадулаев начал заниматься спортивной гимнастикой, когда ему было 25 лет. А закончил свой спортивный путь чемпион в 43 года, оставаясь одним из сильнейших гимнастов страны.

Редактор Ш.О.УБАЙДУЛЛАЕВ

3 стр. Вечерний Ташкент 10 августа 1985 г.

ТЕЛЕПРОГРАММЫ

ПОНЕДЕЛЬНИК, 12. VIII

● ЦТ I

9.00 «Время».
9.40 Футбольное обозрение.
10.10 «Все начинается с земли». Научно-популярный фильм.
10.30 «Родом из детства». И. Зиедонис.
11.15 «Шляпа». Художественный фильм.
12.40 Новости.

* * *

15.00 Новости.
15.15 «Из жизни управляющего трестом». Телефильм.
15.45 Концерт хора г. Ганновера (ФРГ).
16.15 «Мамина школа».
16.45 «Стадион для всех».
17.15 «Отзовитесь, горнисты!»
17.45 Чемпионат Европы по водным видам спорта. Синхронное плавание. Водное поло. Сборная Югославии — сборная СССР. Плавание.
18.15 «Алексей Кривченя». Фильм-концерт.
19.15 «Сегодня в мире».
19.30 «В каждом рисунке — солнце».
19.45 «Дела и люди». О развитии научно-технического прогресса на Воронежском вагоноремонтном заводе им. Э. Тельмана.
20.15 А. Арканов, Г. Горин. «Маленькие комедии большого дома». Фильм-спектакль.
21.30 «Время».
22.05 Продолжение спектакля «Маленькие комедии большого дома».
23.30 «Сегодня в мире».
23.45 Футбольное обозрение.

● ЦТ II

9.00 Утренняя гимнастика.
9.15 «Ветераны». Телефильм.
9.45 «Я шагаю по Москве». Художественный фильм.
11.00 «Цена и ценник». Научно-популярный фильм (Киностудия научно-популярных и документальных фильмов Узбекистана).
11.20 «Звучит народная музыка».
11.40 «Наука и жизнь».
12.10 Мультфильмы: «Козлик и ослик», «Козлик и его горе», «Солнышко на нитке».
12.35 «Ю. Тынянов. Размышления... Встречи...»
13.40 VI Международный фестиваль телепрограмм о народном творчестве «Радуга». «Открываем таланты» (Маврикий).
14.10 «Русская речь».
14.40 Играет Ленинградский ансамбль виолончелистов.
15.00 «Призвание». О Всесоюзном конкурсе радиомонтажников.
15.30 Всесоюзные соревнования по конному спорту.
16.00 Новости.

* * *

18.30 Новости.
18.45 Ритмическая гимнастика.
19.30 «Служу Советскому Союзу!»
20.30 «Спокойной ночи, малыши».
20.45 «Азбука». Телефильм.
21.00 Чемпионат мира по классической борьбе. Передача из Норвегии.
21.30 «Время».
22.05 «Ночь на четвертом круге». Художественный фильм.

● УзТВ I

7.25 Программа передач.
7.30 Ритмическая гимнастика.
7.50 «Мы живем у моря». Телефильм.
8.10 «Весенние игры». Фильм-концерт.
8.30 «Ахборот».
8.50 «Веселый обманщик». Мультфильм.

* * *

18.15 Новости.
18.30 Для юношества. «Орзу».
19.00 Показывает студия «Ёшлик». «Военные строители» (рус.).
19.30 «Ахборот» (рус.).
19.45 «Бугун оламда нима гап?» Международный дневник.
19.55 «Писатель и время».
20.30 «Ахборот».
20.50 «Рассказы о музыкантах».
21.30 Москва. «Время».
22.05 «Черный принц». Художественный фильм.
23.40 Программа передач.

● УзТВ II

9.00 — 16.05 ЦТ II
18.00 Программа передач.
18.05 «Экран любознательных».
18.35 «Чувашия — песня моя». Музыкальный фильм.
19.20 «Абитуриент-85». Ташкентский институт народного хозяйства.
19.50 «И еще о Байкале». Телефильм.
20.00 Ташкентские новости.
20.20 Телевизионный театр. И. Прут. «Я нашел тебя» (повторение).
21.20 «В верховьях Енисея». Телефильм.
21.30 ЦТ II

ВТОРНИК, 13. VIII

● ЦТ I

9.00 «Время».
9.40 «Маленькие комедии большого дома». Фильм-спектакль.
12.15 Новости.

* * *

15.00 Новости.
15.20 Документальные фильмы телевизионных студий страны.
16.15 Концерт танцевальных коллективов.
16.50 «Театр М. Е. Салтыкова-Щедрина». Передача 1-я.
17.50 «Знание — сила». Тележурнал.
18.35 Фортепианные произведения А. Скрябина и С. Рахманинова.
18.55 Научно-популярные фильмы о вреде алкоголизма: «Цена застолья», «Дорога, ведущая только вниз».
19.15 «Сегодня в мире».
19.30 «На чьей улице праздник?»
20.20 Ф. Шуберт. Вальсы.
20.30 Премьера телевизионного девятисерийного художественного фильма «Я умею прыгать через лужи» (Австралия). 1-я серия.
21.30 «Время».
22.05 «О балете».
23.15 «Сегодня в мире».

● ЦТ II

9.00 Утренняя гимнастика.
9.40 «Академик Трофимук. Страницы биографии». Телефильм.
10.10 «Ночь на четвертом круге». Художественный фильм.
11.25 «Будильник».
11.55 Премьера фильма-концерта «Лусине».
12.20 Мультфильмы: «Лиса Патрикеевна», «Мой друг зонтик», «Бедокуры».
12.50 Выступает вокальный ансамбль «Пролески».
13.10 «Волны Черного моря». Телевизионный художественный фильм. 5-я серия.
14.25 «Летите голуби». Фильм-концерт.
15.30 Французский язык. 2-й год обучения.
16.00 «Шахматная школа». «Из истории шахмат». Передача 3-я.
16.30 Новости.

* * *

18.30 Новости.
18.50 «Истребители». Художественный фильм.
20.30 «Спокойной ночи, малыши».
20.45 «...До 16 и старше».
21.30 «Время».
22.05 Кубок СССР по футболу. 1/16 финала. «Динамо» (Киев) — СКА (Ростов-на-Дону).

● УзТВ I

7.25 Программа передач.
7.30 Ритмическая гимнастика.
7.50 «Табун в горах». Видовой фильм.
8.00 «Капризка», «Настоящие друзья». Мультфильмы.
8.30 «Ахборот».
8.50 «Асса». Фильм-концерт для детей.
9.10 «Свистать всех наверх». Художественный фильм.

* * *

18.15 Новости.
18.30 «Творчество юных».
19.05 «Волшебная флейта». Фильм-концерт («Узбектелефильм»).
19.30 «Ахборот» (рус.).
19.45 «За столом деловых встреч». На вопросы телезрителей отвечает министр социального обеспечения УзССР Х. Я. Якубджанова.
20.30 «Ахборот».
20.50 Концерт самодеятельного ансамбля «Арзу» поселка Халкабад Янгиюльского района.
21.20 «Большие гонки». Телефильм.
21.30 Москва. «Время».
22.05 «Все ли готово к машинному сбору хлопка?»
22.25 Творческий вечер народного писателя Узбекистана Мирмухсина.
23.40 Программа передач.

● УзТВ II

9.00 — 16.35 ЦТ II
18.00 Программа передач.
18.05 «Нелли Саладзе». Телефильм.
18.25 «Операция «Трест». Телевизионный художественный фильм. 1-я серия (рус.).
19.50 «Паруса над Волгой». Телефильм.
20.00 Ташкентские новости.
20.20 «Почта студии «Ёшлик».
21.00 «Архитекторы». Телефильм.
21.30 ЦТ II

СРЕДА, 14. VIII

● ЦТ I

9.00 «Время».
9.40 «Творчество юных».
10.05 «Клуб путешественников».
11.05 Произведения А. Глазунова.
11.45 «Я умею прыгать через лужи». Телевизионный художественный фильм. 1-я серия.
12.35 Новости.

* * *

15.00 Новости.
15.20 «По Сибири и Дальнему Востоку». Документальные фильмы.
16.50 «Театр М. Е. Салтыкова-Щедрина». Передача 2-я.
17.25 «Делай с нами, делай, как мы, делай лучше нас». Передача из ГДР.
18.25 А. Циммерман. Концерт для чембало и камерного оркестра.
18.45 «Наука и жизнь».
19.15 «Сегодня в мире».
19.30 Концерт молодежного ансамбля Корейской Народно-Демократической Республики.
20.00 «Почта этих дней». Политический обозреватель В. П. Бекетов комментирует письма телезрителей.
20.30 «Удивительное растение соя». Научно-популярный фильм.
20.40 Премьера телевизионного художественного фильма «Я умею прыгать через лужи». 2-я серия.
21.30 «Время».
22.05 «Диалоги о литературе». Сергей Залыгин — Валентин Распутин.
22.50 «Сегодня в мире».
23.05 Выступает вокально-инструментальный ансамбль «Сябры».

● ЦТ II

9.00 Утренняя гимнастика.
9.15 «В защиту хлеба». Документальный фильм.
9.25 «Истребители». Художественный фильм.
11.00 «Семья и школа». Тележурнал.
11.30 «Отзовитесь, горнисты!»
12.00 Играет духовой оркестр.
12.20 Поэзия О. Берггольц.
13.00 «Волны Черного моря». Телевизионный художественный фильм. 6-я серия.
14.15 Немецкий язык. 2-й год обучения.
14.45 ПРОГРАММА СТУДИИ ТВ г. РОСТОВА-НА-ДОНУ.
15.40 Московский Международный марафон мира.
16.00 Новости.

* * *

18.30 Новости.
18.45 «Гиссарский заповедник». Телефильм (Ташкент).
19.00 «Музыкальный киоск».
19.30 «День в парке культуры и отдыха». Художественный фильм (КНДР).
20.20 «У Сурикова в Пензе». Телефильм.
20.30 «Спокойной ночи, малыши».
20.45 «Круг чтения».
21.30 «Время».
22.05 Кубок СССР по футболу. 1/16 финала. «Спартак» — ЦСКА.

● УзТВ I

7.25 Программа передач.
7.30 Ритмическая гимнастика.
7.50 «Рябово». Телефильм.
8.00 «Когда приходит осень». Документальный фильм («Узбектелефильм»).
8.30 «Ахборот».
8.50 Для детей. «Санъат гунчалари» (повторение).
9.20 «Восход над Гангом». Художественный фильм. 1-я серия.

* * *

18.10 Новости.
18.20 «Поэты — детям». О. Абдурахманов, Н. Абдусаламов, Ф. Усман, Д. Шакиров.
18.45 «Технический прогресс в легкой промышленности».
19.15 «Ахборот» (рус.).
19.30 Кубок СССР по футболу. «Пахтакор» — «Торпедо» (Москва). Трансляция с Центрального стадиона «Пахтакор». В перерыве — «Ахборот».
21.15 «Республика моя». Премьера документального фильма («Узбектелефильм»).
21.30 Москва. «Время».
22.05 «Мастера сцены». К 85-летию со дня рождения народного артиста СССР А. Хидоятова.
23.05 Программа передач.

● УзТВ II

9.00 — 16.05 ЦТ II
18.00 Программа передач.
18.05 «Витимские берега». Телефильм.
18.25 «Операция «Трест». Телевизионный художественный фильм. 2-я серия (рус.).
20.00 Ташкентские новости.
20.20 «Вечер камерной музыки».
21.00 «К столу горожан».
21.30 ЦТ II

ЧЕТВЕРГ, 15. VIII

● ЦТ I

9.00 «Время».
9.40 «Очевидное-невероятное».
10.45 «Песни летней страды». Концерт с участием академического хора русской песни ЦТ и ВР.
11.25 «Я умею прыгать через лужи». Телевизионный художественный фильм. 2-я серия.
12.15 Новости.

* * *

15.00 Новости.
15.20 «Проверено практикой». Телефильмы.
16.10 Выступает заслуженный артист РСФСР Ф. Липс (баян).
16.35 «Кусково». Телефильм.
16.45 «...До 16 и старше».
17.30 «Наш друг Индия».
18.15 Играет квинтет духовых инструментов «Серенада».
18.45 «Аграрно - промышленный комплекс: проблемы и перспективы». Передача 2-я.
19.15 «Сегодня в мире».
19.30 Премьера телефильма «Дельцы».
20.40 Премьера телевизионного художественного фильма «Я умею прыгать через лужи». 3-я серия.
21.30 «Время».
22.05 Концерт артистов Индии.
22.50 «Сегодня в мире».
23.05 Премьера телефильма «Его не брали в расчет».

● ЦТ II

9.00 Утренняя гимнастика.
9.15 «Художники братья Ткачевы». Научно-популярный фильм.
9.35 Выступление песенно-инструментального хореографического ансамбля «Русь».
10.15 «День в парке культуры и отдыха». Художественный фильм.
11.05 «Мамина школа».
11.35 Концерт советской песни с участием детских художественных коллективов. Передача из г. Зелена Гура (ПНР).
12.25 Премьера телефильма «Этот неугомонный Андрей Васильевич».
12.45 Концерт академического оркестра русских народных инструментов ЦТ и ВР.
13.10 «Волны Черного моря». Телевизионный художественный фильм. 7-я серия.
14.15 Испанский язык.
14.45 «Здравствуйте, я ваша тетя». Телевизионный художественный фильм с субтитрами.
16.25 Новости.

* * *

18.30 Новости.
18.50 «Шахматная школа». Уроки мастерства.
19.20 «Сибирь на экране». Киножурнал.
19.30 «Сельский час».
20.30 «Спокойной ночи, малыши».
20.45 «Мелодии узоров». Телефильм.
21.00 Ритмическая гимнастика.
21.30 «Время».
22.05 «Крупный разговор». Художественный фильм.

● УзТВ I

7.25 Программа передач.
7.30 Ритмическая гимнастика.
7.50 «Гребешок». Телефильм.
8.10 «Передовой опыт каждому рабочему». Документальный фильм.
8.30 «Ахборот».
8.50 «Песни солнечного лета». Фильм-концерт.
9.20 «Восход над Гангом». Художественный фильм. 2-я серия.

* * *

18.15 Новости.
18.30 Показывает студия «Ёшлик». «Трудовой семестр — на «отлично».
19.00 «Самая дорогая». Литературная композиция (рус.).
19.30 «Ахборот» (рус.).
19.45 «За прочную кормовую базу».
20.05 «Из почты программы «Человек и закон».
20.30 «Ахборот».
20.50 Концерт солистов Кашкадарьинского областного театра им. М. Ташмухамедова.
21.30 Москва. «Время».
22.05 «Единый политдень». К 50-летию стахановского движения.
22.30 «Время московское». Художественный фильм.
23.50 Программа передач.

● УзТВ II

9.00 — 16.30 ЦТ II
18.00 Программа передач.
18.05 «Рассказы о профессиях».
18.35 «Операция «Трест». Телевизионный художественный фильм. 3-я серия (рус.).
20.00 Ташкентские новости.
20.20 «Фестиваль: песни мира» (повторение).
21.00 Реклама.
21.10 «Адмирал Макаров». Документальный фильм.
21.30 ЦТ II

ПЯТНИЦА, 16. VIII

● ЦТ I

9.00 «Время».
9.40 «Синяя птица». Фильм-балет.
11.05 Научно-популярные фильмы.
11.40 «Я умею прыгать через лужи». Телевизионный художественный фильм. 3-я серия.
12.30 Новости.

* * *

15.00 Новости.
15.20 «Сельские горизонты». Телефильмы.
16.10 «Русская речь».
16.40 Произведения А. Петрова и А. Холминова.
17.25 Фильм — детям. «Вот вернется папа...»
18.45 Концерт артистов Кипра.
19.15 «Сегодня в мире».
19.30 К 40-летию Потсдамской (Берлинской) конференции глав правительств СССР, США и Великобритании. «Операция «Терминал».
20.35 Премьера телевизионного художественного фильма «Я умею прыгать через лужи». 4-я серия.
21.30 «Время».
22.05 Телевизионные короткометражные художественные фильмы по одноименным рассказам А. П. Чехова: «Толстый и тонкий», «Ведьма», «Жилец», «Драма».
23.20 «Сегодня в мире».
23.35 «Пестрый котел». Музыкальная передача из ГДР.

● ЦТ II

9.00 Утренняя гимнастика.
9.15 «Загадки колебаний». Научно-популярный фильм.
9.35 «Крупный разговор». Художественный фильм.
10.55 «Единая, многонациональная...»
11.40 Мультфильм «Ну, погоди!..» 7-й, 8-й выпуски.
12.00 «От археологии до космоса, от прошлого до будущего». Телевизионный документальный фильм о советско-финляндском научно-техническом сотрудничестве.
13.00 «Волны Черного моря». Телевизионный художественный фильм. 8-я серия.
14.15 Английский язык.
14.45 «Родники».
15.20 ПРОГРАММА УДМУРТСКОГО ТЕЛЕВИДЕНИЯ.
16.05 Новости.

* * *

18.30 Новости.
18.45 «Когда оживает дерево». Телефильм.
19.00 «Больше хороших товаров».
19.30 «Клуб путешественников».
20.30 «Спокойной ночи, малыши».
20.45 «Монолог директора». Документальный фильм.
20.55 Народный артист РСФСР Л. Сметанников исполняет романсы С. Рахманинова.
21.30 «Время».
22.05 «Даниил Шафран». Фильм-концерт.

● УзТВ I

7.25 Программа передач.
7.30 Ритмическая гимнастика.
7.50 «Такая далекая, близкая Мещера». Телефильм.
8.00 «Мелодии над Регистаном». Музыкальный фильм («Узбектелефильм»).
8.30 «Ахборот».
8.50 Для детей. «Бойчечак» (повторение).
9.20 «Белый флюгер». Художественный фильм.

* * *

18.15 Новости.
18.30 «Почему зима бывает?» Премьера фильма-концерта для детей («Узбектелефильм»).
19.00 Показывает студия «Ёшлик». «Мы — комсомол 80-х».
19.30 «Ахборот» (рус.).
19.45 «Бугун оламда нима гап?» Международный дневник.
20.00 «Наш сад».
20.30 «Ахборот».
20.50 «Калбимни кушикка солганман...» Литературно-музыкальная композиция.
21.30 Москва. «Время».

ПРОГРАММА КАРАКАЛПАКСКОЙ СТУДИИ ТЕЛЕВИДЕНИЯ

22.05 Выступление Председателя Президиума Верховного Совета ККАССР Т. А. Ешимбетовой.
22.15 «Творческие встречи». Народный поэт ККАССР, лауреат Госпремии им. Бердаха И. Юсупов.
23.00 Концерт артистической молодежи Каракалпакии.
23.40 Программа передач.

● УзТВ II

9.00 — 16.10 ЦТ II
18.00 Программа передач.
18.05 «Здравствуйте, кони». Телефильм.
18.35 «Операция «Трест». Телевизионный художественный фильм. 4-я серия (рус.).
20.00 Ташкентские новости.
20.20 Страницы классической музыки.
21.00 «Алкоголизму — бой!»
21.30 ЦТ II

СУББОТА, 17. VIII

● ЦТ I

9.00 «Время».
9.40 «Умелые руки».
10.10 «Движение без опасности».
10.40 Играет духовой оркестр.
11.00 «По музеям и выставочным залам». Калужский художественный музей.
11.30 «Я умею прыгать через лужи». Телевизионный художественный фильм. 4-я серия.
12.25 Премьера телефильма «Будни и праздники доярки Махайковой». Из цикла «По труду и честь».
12.55 Концерт артистов цирка и эстрады.
13.15 «Семья и школа». Тележурнал.
13.45 VI Международный фестиваль телепрограмм о народном творчестве «Радуга». «Песни Мексики».
14.10 Премьера документального фильма «Корреспонденты ТАСС передают».
14.40 «Лица друзей».
15.25 «Сегодня в мире».
15.40 Телевизионные короткометражные художественные фильмы для детей: «Соло для свирели», «Фонтан».
16.25 «На крыльях Аэрофлота». Документальный фильм.
16.30 Беседа политического обозревателя Л. А. Вознесенского.
17.00 «Взвейся, песня». Праздник песни. Передача из Таллина.
17.45 «Слово Андроникова». «Возвращение к Невскому». Телефильм.
18.35 «Содружество». Тележурнал.
19.05 Мультфильм «Ну, погоди!..» 12-й, 13-й выпуски.
19.25 «В мире животных».
20.25 «Испанский вариант». Художественный фильм. 1-я серия.
21.30 «Время».
22.05 2-я серия художественного фильма «Испанский вариант».
23.10 Новости.
23.20 Концерт с участием Н. Чепраги, В. Вишневской, Ю. Богатикова, В. Левченко.

● ЦТ II

9.00 Утренняя гимнастика.
9.15 «Если хочешь быть здоров».
9.30 Премьера телефильма «Всем смертям назло».
10.00 «Утренняя почта».
10.30 «Наш сад».
11.00 «За реченькой диво». Концерт.
11.25 ПРОГРАММА ЛЕНИНГРАДСКОЙ СТУДИИ ТВ.
13.00 «Документальный экран». Киноприложение.
13.50 «Сказка о мертвой царевне и о семи богатырях». Мультфильм.
14.20 «Стадион для всех».
14.50 «Камера смотрит в мир».
16.00 Музыкальная мозаика.
16.30 Фильм — детям. «Расмус-бродяга». 1-я и 2-я серии.
18.50 Поет В. Пархоменко.
19.15 Международное обозрение.
19.30 «Здоровье».
20.15 Выступление академического хора г. Пушкино.
20.30 «Спокойной ночи, малыши».
20.45 «Спорт, любовь и фантазия». Киноконцерт.
21.30 «Время».
22.05 Концерт мастеров искусств в Колонном зале Дома Союзов.
23.15 Чемпионат мира по гребле на байдарках и каноэ. Передача из Бельгии.

● УзТВ I

7.25 Программа передач.
7.30 Ритмическая гимнастика.
7.50 «Мальчишки, скорость и мечта». Документальный фильм («Узбектелефильм»).
8.00 Беседа врача.
8.10 «Приключения Чипа». Мультфильм.
8.30 «Ахборот».
8.50 «Народное творчество».
9.50 «Шахматная школа».
10.20 «Из почты киноредакции».
11.05 Для школьников. «Светофор».
11.45 «Два мира — две политики».
12.15 Фильм — детям. «Три толстяка».

* * *

18.15 Программа передач.
18.20 «Ах, милая сестрица». Мультфильм.
18.30 Для юношества. «Планета друзей» (рус.).
19.00 «Горизонты науки».
19.30 «Ахборот» (рус.).
19.45 Телевизионный театр миниатюр.
20.30 «Ахборот».
20.50 «Музыкальная шкатулка» (повторение).
21.30 Москва. «Время».
22.05 «По заявкам телезрителей». Э. Усманов. «В заповедник». Телеспектакль.
23.35 Программа передач.

● ПРОГРАММА ТАДЖИКСКОГО ТЕЛЕВИДЕНИЯ

9.00 — 16.30 ЦТ II
18.25 Программа передач.
18.30 «Лето, я и ты». Передача для детей.
19.00 «Новости». Информационная программа.
19.20 «Бригадиры Звездного». Телефильм.
19.55 Вечер поэзии.
20.20 «Мир за неделю».
20.30 «Ахбор».
20.50 Концерт.
21.30 ЦТ II

ВОСКРЕСЕНЬЕ, 18. VIII

ДЕНЬ ВОЗДУШНОГО ФЛОТА СССР

● ЦТ I

9.00 «Время».
9.35 К Дню Воздушного Флота СССР. Документальные фильмы.
10.25 33-й тираж «Спортлото».
10.35 «Будильник».
11.05 «Служу Советскому Союзу!»
12.05 «Здоровье».
12.50 «Утренняя почта».
13.25 Детский юмористический киножурнал «Ералаш».
13.35 «Сельский час».
14.35 «Музыкальный киоск».
15.05 Кубок Европы по легкой атлетике.
16.10 «Клуб путешественников».
17.10 «Сегодня — День Воздушного Флота СССР». Выступление главнокомандующего военно-воздушными силами, заместителя министра обороны СССР, дважды Героя Советского Союза, маршала авиации А. Н. Ефимова.
17.25 Концерт к Дню Воздушного Флота СССР.
18.10 Кубок Европы по легкой атлетике. Передача с Центрального стадиона имени В. И. Ленина.
19.10 «Международная панорама».
19.55 Телефильм «Это—Сочи».
20.10 «Отклонение — ноль». Художественный фильм.
21.30 «Время».
22.00 Чемпионат СССР по футболу. «Динамо» (Минск) — «Днепр».
23.45 Новости.

● ЦТ II

9.00 «На зарядку, становись!»
9.15 «Веселые нотки».
9.30 Ритмическая гимнастика.
10.00 «Русская речь».
10.30 «Енисейский меридиан». Телефильм.
11.20 Концерт Ростовского симфонического оркестра.
12.00 «Солнечная тропа». Научно-популярный фильм.
12.20 Премьера телевизионного художественного фильма «Когда становятся взрослыми».
13.25 «Очевидное-невероятное».
14.30 «Рассказывают наши корреспонденты».
15.00 Поют Н. Рожкова и А. Серов.
15.30 «Д'Артаньян и три мушкетера». Телевизионный трехсерийный художественный фильм. 2-я серия.
17.05 «По музеям и выставочным залам». Воронежский художественный музей имени И. Н. Крамского.
17.40 «Вокруг смеха».
19.00 «Графика Якутии». Научно-популярный фильм.
19.10 «Выдающиеся советские композиторы — лауреаты Ленинской премии». Д. Кабалевский.
19.40 Премьера мультфильмов: «Кубик», «Волшебные узоры».
20.00 Играет заслуженный артист РСФСР М. Рожков (балалайка) в сопровождении русского народного оркестра «Боян».
20.30 «Спокойной ночи, малыши».
20.50 «Знакомые мелодии». Концерт.
21.30 «Время».
22.00 «Последний гайдук». Художественный фильм.

● УзТВ I

7.25 Программа передач.
7.30 Ритмическая гимнастика.
7.50 «Чимган. Времена года». Документальный фильм («Узбектелефильм»).
8.00 Беседа врача (рус.).
8.10 «Комарилль». Мультфильм.
8.30 «Ахборот».
8.50 «Дебют». Телевизионный конкурс молодых исполнителей (повторение).
9.30 «Экран документального кино».
10.15 «Спортивный Узбекистан» (рус.).
10.45 Телевизионный театр миниатюр (повторение).
11.30 Для школьников. «Веселые старты».
12.20 «Гости нашей столицы». О гастролях татарского Государственного академического театра им. Г. Камала.
13.30 Реклама.

* * *

18.15 Программа передач.
18.20 Фильм — детям. «Улыбки Артека».
18.50 Концерт для детей.
19.15 «Сегодня — День Воздушного Флота СССР». Выступление командующего ВВС Краснознаменного Туркестанского военного округа, генерал-лейтенанта авиации В. Г. Шканакина.
19.30 «Ахборот» (рус.).
19.45 «Мультконцерт» (рус.).
20.20 «Наштар». Сатирический киножурнал.
20.30 «Ахборот».
20.50 Концерт народного артиста УзССР А. Алимахсумова, заслуженной артистки УзССР Х. Кадыровой, лауреата премии Ленинского комсомола Узбекистана Ф. Хисамутдиновой.
21.30 Москва. «Время».
22.00 «Неподсуден». Художественный фильм.
23.25 Программа передач.

● ПРОГРАММА КИРГИЗСКОГО ТЕЛЕВИДЕНИЯ

9.00 — 15.00 ЦТ II
16.00 Программа передач.
16.05 Экран — детям.
16.20 «Небывальщина». Фильм-концерт.
17.00 Программа документальных телефильмов к Дню Воздушного Флота СССР. «Ваша жизнь», «Крылья».
17.50 Реклама.
18.00 «Три дня в июле». Художественный фильм («Киргизфильм»).
19.10 «Трезвость — норма жизни». «Вечером после смены».
20.00 «Птицы в синей вышине». Телефильм.
20.30 «Музыкальные встречи». Композитор А. Джаныбеков.
21.30 ЦТ II

ТАШКЕНТСКОЕ ВЫСШЕЕ ОБЩЕВОЙСКОВОЕ КОМАНДНОЕ УЧИЛИЩЕ имени В. И. ЛЕНИНА

ОБЪЯВЛЯЕТ КОНКУРС НА ЗАМЕЩЕНИЕ ВАКАНТНОЙ ДОЛЖНОСТИ

преподавателя математики.

Срок конкурса — месяц со дня опубликования объявления.

Документы направлять по адресу: 700023, г. Ташкент, п/о 23.

УТЕРЯННЫЕ

два чистых бланка трудовых книжек серии ГТ-I № 1475869 и ГТ-I № 1475867, выданные службе пути трамвайно-троллейбусного производственного управления Ташгорисполкома,

СЧИТАТЬ НЕДЕЙСТВИТЕЛЬНЫМИ.

театр

10 АВГУСТА

ГОСУДАРСТВЕННЫЙ УЗБЕКСКИЙ АКАДЕМИЧЕСКИЙ ТЕАТР ДРАМЫ им. ХАМЗЫ — в 20.00 **А дальше — тишина.**

В ПОМЕЩЕНИИ ТЕАТРА ОПЕРЕТТЫ — **гастроли** Татарского государственного академического театра им. Г. Камала — в 19.30 **Угасшие звезды.**

11 АВГУСТА

ГОСУДАРСТВЕННЫЙ УЗБЕКСКИЙ АКАДЕМИЧЕСКИЙ ТЕАТР ДРАМЫ им. ХАМЗЫ — в 20.00 **Вора обокрал разбойник.**

В ПОМЕЩЕНИИ ТЕАТРА ОПЕРЕТТЫ — **гастроли** Татарского государственного академического театра им. Г. Камала — в 19.30 **Казанское полотенце.**

цирк

11 АВГУСТА в 13, 16 и 19.00 **большое разнообразное представление. В программе — африканские львы. Дрессировщик — В. Ярославцев.**

ЦЕНТРАЛЬНЫЙ СТАДИОН «ПАХТАКОР»

14 августа в 19.30

Кубок Советского Союза

ПО ФУТБОЛУ.

ВСТРЕЧАЮТСЯ КОМАНДЫ: **«ПАХТАКОР»** (Ташкент)— **«ТОРПЕДО»** (Москва).

Перед началом матча будет показан концерт с участием коллективов художественной самодеятельности.

К сведению болельщиков!

По заявкам трудящихся в кассах Центрального стадиона «Пахтакор» проводится предварительная продажа билетов.

ПО ПРОСЬБАМ ЗРИТЕЛЕЙ

17 августа в 20.00

В ЗЕЛЕНОМ ТЕАТРЕ ПАРКА КУЛЬТУРЫ И ОТДЫХА им. А. С. ПУШКИНА

БОЛЬШОЙ КОНЦЕРТ

артистов Татарского государственного ордена Ленина академического театра имени Галиасгара Камала.

После концерта — танцы.

Билеты продаются в кассах парка, театра оперетты и Дома культуры авиастроителей.

кино

10 АВГУСТА

Художественные фильмы:

«ЛЕГЕНДА О ЛЮБВИ» — **Дворец искусств** (большой зал, 17, 20.00). Телефон 44-21-44.

«ТИХИЕ ВОДЫ ГЛУБОКИ» — **Дворец искусств** (малый зал, 17, 19.30).

«ДАЛЕКИЕ ШАТРЫ» — **Чайка** (по четным). Телефон 77-06-20; **Дружба** (по четным, нечетным). Телефон 66-15-75; **30 лет ВЛКСМ** (по четным). Телефон 33-44-52; **Хива** (21.45).

«ТВОЕ МИРНОЕ НЕБО» — **Ватан** (по нечетным).

«БУНТ НЕВЕСТОК» — **Нукус** (по нечетным). Телефон 46-70-69.

«УКОЛ ЗОНТИКОМ» — **Фестиваль** (21.45). Телефон 32-78-02.

«ЧЕТВЕРО ПРОТИВ КАРДИНАЛА» — **Москва** (по нечетным). Телефон 33-05-01.

«ВИЙ» — **50 лет Ташсовета** (по четным). Телефон 78-47-25.

«ЖИЗНЬ ТАК КОРОТКА» — **им. К. Ярматова** (17, 20.00). Телефон 24-22-66.

«ЧЕЛОВЕК - НЕВИДИМКА» — **им. С. Рахимова** (по четным). Телефон 48-46-71.

«ЧЕРНАЯ СТРЕЛА» — **Искра** (по четным). Телефон 39-14-59; **им. Хамзы** (по четным). Телефон 91-10-51.

«ЗАКОННЫЙ БРАК» — **Тинчлик** (по нечетным). Телефон 58-36-06.

«РАЗИНЯ» — **им. Лисунова** (по нечетным). Телефон 96-34-02.

11 АВГУСТА

Художественные фильмы:

«ЛЕГЕНДА О ЛЮБВИ» — **Дворец искусств** (большой зал, 11, 14, 17, 20.00). Телефон 44-21-44.

«ТИХИЕ ВОДЫ ГЛУБОКИ» — **Дворец искусств** (малый зал, 12, 14.30, 17, 19.30).

«ДАЛЕКИЕ ШАТРЫ» — **Чайка** (по четным). Телефон 77-06-20; **Дружба** (по четным, нечетным). Телефон 66-15-75; **30 лет ВЛКСМ** (по четным). Телефон 33-44-52; **Хива** (21.45).

«ЖЕСТОКИЙ РОМАНС» — **Ватан** (11, 14, 17, 20.00).

«БУНТ НЕВЕСТОК» — **Нукус** (по нечетным). Телефон 46-70-69.

«УКОЛ ЗОНТИКОМ» — **Фестиваль** (21.45). Телефон 32-78-02.

«ВОЗВРАЩЕНИЕ РОБИН ГУДА» — **Москва** (по нечетным). Телефон 33-05-01.

«ВИЙ» — **50 лет Ташсовета** (по четным). Телефон 78-47-25.

«ЖИЗНЬ ТАК КОРОТКА» — **им. К. Ярматова** (11, 14, 17, 20.00). Телефон 24-22-66.

«ЧЕЛОВЕК - НЕВИДИМКА» — **им. С. Рахимова** (по четным). Телефон 48-46-71.

«ЧЕРНАЯ СТРЕЛА» — **Искра** (по четным). Телефон 39-14-59; **им. Хамзы** (по четным). Телефон 91-10-51.

«РАЗИНЯ» — **им. Лисунова** (по нечетным). Телефон 96-34-02.



Вечерний Ташкент

Орган Ташкентского горкома КП Узбекистана и Ташгорсовета

(Газета выходит 300 раз в году).

НАШ АДРЕС:

700047, ТАШКЕНТ,

УЛ. ЛЕНИНГРАДСКАЯ, 32.

секретариата — 33-57-02; партийной жизни — 32-53-66; промышленности — 33-08-74; строительства — 32-58-85; городского хозяйства — 32-56-83; советского строительства и права — 32-54-15; науки, школ и вузов — 32-57-65; литературы и искусства — 32-56-80; информации — 33-28-95; спорта и военно-патриотического воспитания — 32-55-32; писем трудящихся — 33-29-70; прием объявлений — 33-81-42.

Ордена Трудового Красного Знамени типография Издательства ЦК Компартии Узбекистана, г. Ташкент. Индекс 64891.

Р-10443. Р-10445. 1 2 3 4 5 6 7 8 9 10 11 12