Вечерний Ташкент

Пролетарии всех стран, соединяйтесь!

Орган Ташкентского горкома Компартии Узбекистана и городского Совета народных депутатов

ГАЗЕТА ВЫХОДИТ С 1 ИЮЛЯ 1966 ГОДА ◉ № 254 (6. 445) ◉ Понедельник, 9 ноября 1987 года ◉ Цена 3 коп.

НА ФИНИШЕ ГОДА—ТРУДИТЬСЯ ПО-УДАРНОМУ!

Все мы—хлопкоробы

Вместе с земледельцами

Каждое утро от станции метро «Айбек» отходят колонны автобусов, направляясь в хлопководческие хозяйства Ташкентской области. Это труженики предприятий и организаций Ленинского района выезжают на однодневный сбор «белого золота», активно помогая земледельцам колхозов имени Ленина, Энгельса, Куйбышева, совхоза имени Терешковой подшефного Среднечирчикского района.

До 1.800 работников района находятся сегодня также на сборе сырца непосредственно в колхозах имени Кирова, «Москва», совхозе «Алмазар» и других хозяйствах Чиназского района, рука об руку с сельчанами помогая снять урожай в сложных погодных условиях.

Только в этих двух районах труженики Ленинского района, следуя славным традициям союза Серпа и Молота, собрали и сдали на хирман столичной области до 500 тонн ценного сырца.

Большая группа сборщиков Ленинского района города работает сегодня на плантациях хлопководческих совхозов имени Ахунбабаева, Сабира Рахимова, Хамида Алимджана, Файзуллы Ходжаева и других в Октябрьском районе Джизакской области.

СВОДКА О ХОДЕ ЗАГОТОВОК ХЛОПКА В РЕСПУБЛИКЕ НА 7 НОЯБРЯ

(первая колонка — заготовлено за день, вторая — с начала сезона, третья — в том числе машинного сбора за день, четвертая — с начала сезона (в процентах к плану).

Хорезмская	0,69	84,26	0,87	45,53
Бухарская	0,75	83,55	0,54	69,79
Сурхандарьинская	1,55	81,92	1,05	86,80
Каракалпакская АССР	0,87	74,46	0,40	63,27
Ташкентская	0,35	74,38	0,10	63,36
Джизакская	1,06	73,79	0,64	63,83
Сырдарьинская	0,68	69,30	0,49	73,16
Ферганская	0,51	64,93	0,02	29,63
Кашкадарьинская	0,93	58,85	0,87	54,40
Наманганская	0,71	57,40	0,09	38,89
Навоийская	0,67	53,62	0,66	44,94
Самаркандская	1,23	53,49	0,62	44,90
Андижанская	0,10	50,21	0,01	19,39
По Узбекистану	0,78	67,61	0,48	54,10

Вести с одного предприятия

ВЕСОМАЯ ПРИБАВКА

Коллектив зеркально-мебельной фабрики в канун 70-летия Великого Октября выполнил один из основных пунктов обязательств, принятых на второй год пятилетки: выпустил товарной продукции сверх плана на 80 тысяч рублей и четко обеспечил реализацию договоров по поставкам смежным предприятиям отрасли.

Лидировали в соревновании за достойную встречу всенародного праздника бригады резчиков стекол старшего мастера Флюры Бадыровой и красильщиц Зайтуны Ахмедовой. Эти коллективы досрочно выполнили план двух лет пятилетки. А резчики стекол Лазарь Тульчинский, Шанр Мирзаев, Виктор Баринов, Махкам Худайбергенов в эти дни трудятся по апрельскому-майскому календарю третьего года пятилетки.

Успеху во многом способствовал переход подразделений предприятия на хозрасчет. Своевременное отчисление средств в госбюджет, снижение себестоимости товарной продукции на 0,7 процента, сверхплановый рост за десять месяцев производительности труда на 2,8 процента позволили перевыполнить плановое задание по прибылям, пополнить фонды развития производства и материального поощрения дополнительно на 15 процентов.

ПРИГЛЯНУЛИСЬ УЗОРЫ

Производственники столичной зеркально-мебельной фабрики умело используют новинки производства, применяемые на родственных предприятиях страны. Будучи в служебной командировке на Гатчинском мебельном комбинате, ташкентцы обратили внимание на метод нанесения рисунка на стеклянные створки посредством пескоструйной обработки поверхностей, осуществляемой через фигурные шаблоны.

Но примут ли новшество узбекистанские покупатели? Запросы, сделанные на смежные предприятия республики и в специализированные магазины, показали: «роспись» рисунков на стекле улучшает внешний вид мебели, она пользуется спросом.

И специалисты фабрики пошли дальше... Они автоматизировали процесс обработки стекла песком. Только Сергелийское мебельное объединение заказало фабрике в этом году 70 тысяч стеклянных створок с различными рисунками. Крупные партии «расписных» створок направляются теперь также на Кокандскую и Нукусскую мебельные фабрики.

М. АВЕРИН.

Вычислители: с опережением графика

План двух лет пятилетки по всем технико-экономическим показателям к юбилею Октября выполнили вычислители главного информационно-вычислительного центра Минавтотранса республики.

Производительность труда здесь превысила плановую на 6 с половиной процентов, а себестоимость работ удалось снизить на 9 процентов. Это-то и позволило наладить решение базовых задач АСУ для автопредприятий Ташкента и области намного раньше графика.

Оформление путевой документации, начисление зарплаты, прохождение материальных ценностей — все это теперь делают компьютеры вычислительного центра. До конца года специалисты решили разработать сверх плана еще 8 комплексов программ. Намечено вместе с кустовыми ВЦ выполнить дополнительных работ на треть миллиона рублей.

Работать с опережением графика позволили использование новой техники, прогрессивные приемы ввода информации в ЭВМ, но главное—рационально организованный труд. Основным стимулом ускорения сделался, по мнению программистов и разработчиков, бригадный подряд. Он-то и повысил заинтересованность всего коллектива в конечном результате.

(Корр. УзТАГ).

Наш современник



Эстафета рабочих традиций

Седьмой цех на головном предприятии объединения «Ташкентский тракторный завод имени 50-летия СССР» — один из первых. Нет, он не отличается от других новейшим оборудованием, особыми условиями труда. Наоборот, это один из старейших цехов. В нем впервые начали осваивать детали для хлопкового тракторного, когда бывший «Ташавтомаш» стал тракторным заводом. А потом так и повелось: освоение каждой новой машины начиналось отсюда.

И сегодня в цехе делают детали переднего моста, которым хлопководческие трактора в первую очередь отличаются от всех других колесных тракторов, и детали прицепов, пользующихся по-прежнему высоким спросом в сельском хозяйстве. С тех давних пор в цехе сложился крепкий рабочей смекалкой, по-хозяйски расчетливый в лучшем смысле этого слова, интернациональный по составу, дружный коллектив. И в каких бы ситуациях завод ни оказывался, а их было много, когда предприятие попадало в затяжное отставание или вдруг надолго взлетало на гребень недосягаемой славы и вновь оказывалось в отстающих, дела в седьмом цехе шли всегда относительно ровно, по восходящей.

Секрет этого в той психологической атмосфере взаимопомощи, доверия, высокой требовательности каждого прежде всего к самому себе, а потом уж к товарищам, в инициативном, ответственном отношении к делу, которое сложилось и непрерывно поддерживалось здесь все время, а сегодня становится основой перестройки. Коллектив цеха постоянно обновляется. А ценное во взаимоотношениях работающих в нем людей разных национальностей, и то, что называется идеологией рабочего класса, духовным богатством человека, здесь непременно наследуется, обогащается.

Седьмой цех первым перешел на бригадный подряд. В нем так налажен учет, что, окончив смену, каждая бригада знает, сколько она заработала, какое место занимает в социалистическом соревновании. Среди членов бригад заработок распределяется с учетом коэффициента трудового участия, который стал своеобразным индексом общественной и деловой репутации человека.

Работающие здесь узбеки, русские, татары, казахи, немцы, корейцы и люди других почти двух с десятков национальностей вместе ездят на отдых в горы и на заводскую базу отдыха, на сбор хлопка, активно участвуют в «огоньках», вечерах чествования ветеранов труда и вступления молодежи в рабочий класс.

Эти рабочие традиции сегодня берегут и множат комсомольско-молодежные бригады цеха. Комсорг одной из лучших бригад Лидия Ивановна Кооп не только заводила всех интересных начинаний и дел, но и высококлассная шлифовщица, обучающая своему мастерству молодых рабочих.

НА СНИМКЕ: Л. И. Кооп со своим бывшим учеником Сейраном Кашкой.

Фото М. Нуритдинова.

Наши интервью

ДРУЖБА ВО ИМЯ МИРА

В Ташкенте в течение нескольких дней находилась делегация города-побратима Марракеш (Марокко) во главе с мэром города Мухамедом Луафа. Члены делегации были гостями парада и праздничной демонстрации, познакомились с городом, посетили метрополитен, Дворец дружбы народов СССР имени В. И. Ленина, побывали на фарфоровом заводе, встретились в ТашГУ с преподавателями арабской филологии, посетили Среднеазиатское духовное управление мусульман Средней Азии и Казахстана, встретились с активистами УзОДКС.

Делегацию принял председатель Ташгорисполкома Ш. Р. Мирсандов. Он рассказал гостям о Ташкенте, его достижениях за годы Советской власти, отметил, что связи между городами-побратимами должны получить дальнейшее развитие.

Мы попросили мэра города Марракеш МУХАМЕДА ЛУАФА ответить на несколько вопросов.

— Представьтесь нашим читателям...

— Я являюсь мэром города, председателем муниципального совета уже четыре года. Избрал меня муниципальный совет, а его в свою очередь выбирает население Марракеша. Обязанности мэра города вам известны, они во многом такие же, как и у вашего председателя Ташгорисполкома. Мэр утверждает план социально-экономического развития, поддерживает финансирование промышленности, туризма, торгового сектора, муниципальный совет дает разрешение на строительство любых объектов.

По специальности я педагог, специализируюсь в области экономики, работал в Рабате, столице Марокко.

— Ваши впечатления от знакомства с Ташкентом!

— В плане градостроительства ваш город и наш побратим хорошо рассчитан: широкие улицы, обилие зеленых зон. На мой взгляд, это важно в ваших климатических условиях. И, конечно, метро, которое, как мне сказали, строилось новым способом. В Советском Союзе шестой раз: был в Ленинграде, Москве, Киеве, Мурманске, Литве и Эстонии. Давно мечтал побывать в Узбекистане. Марокканцы знают ваш регион, знаменитый узбекистанский хлопок.

— В вашей представительной делегации людям самых разных специальностей!

— Мы так подбирали состав делегации. Ташкент — крупный промышленный и культурный город. Поэтому сюда приехали ответственные лица за жилищные и коммунальные вопросы, советники по финансам, экономике и т. д. В группе люди разных специальностей, представители разных политических партий, которых в Марокко много. Партия, членом которой являюсь я и многие другие члены муниципального совета, — это партия независимости, которой уже более сорока лет — она создана в 1944 году.

— Марракеш — древний и красивый город. Расскажите о нем, его людях, их отношении к Советскому Союзу.

— Марракеш — древний город. Дата его рождения — 1062 год. В нем много памятников архитектуры, и ЮНЕСКО два года назад включило его в список городов мира, располагающих уникальными, всемирно известными памятниками культуры. Марракеш — это и туристский центр. В октябре нынешнего года по решению ООН он получил название города мира — таких городов на планете пока 50.

— И председатель Ташгорисполкома Ш. Р. Мирсандов, и вы отметили, что наши дружеские связи должны получить дальнейшее развитие...

— Мы приехали с этой целью. Уверен, они будут продолжаться и крепнуть. Мы думаем в дальнейшем провести в Ташкенте дни Марокко. Моя страна питает самые искренние симпатии к Советскому Союзу, поддержавшему нас в борьбе за независимость.

В жизни вашего общества произошло огромное событие — вы отметили уже 70-летие Великого Октября. В Марокко разделяют эту радость, потому что в судьбе марокканского народа Великий Октябрь сыграл большую роль. Революция в России принесла и нам надежду на освобождение и поддержку.

— Сегодня в сохранении мира заинтересовано все прогрессивное человечество планеты. Как борется за мир Марокко!

— Наши многие позиции в отношении сохранения мира совпадают. Марокко — неприсоединившаяся страна, и она гордится своей независимостью. Наши народы против гонки вооружений. Об этом мы говорили на международной конференции городов-побратимов. Мы за то, чтобы каждый народ имел свою независимость.

Сейчас проблема номер один многих развивающихся африканских стран — международные кредиты, то есть денежные долги, которые тормозят движение вперед. Мы полностью поддерживаем политику мира Советского Союза, его Коммунистической партии за приостановление гонки вооружений, чтобы была возможность помочь развивающимся странам. Еще раз подчеркиваю: это важное предложение СССР.

—В чем вы видите дальнейшее укрепление дружбы городов-побратимов!

— В человеческих отношениях между народами и городами. И у вас, и у нас интересные предложения по дальнейшему укреплению дружеских связей. Больше контактов, через них будет крепиться братство людей. Нам интересно сотрудничать в такой области, как охрана окружающей среды. Вы можете помочь нам — всему миру известны ваши традиции в сохранении и восстановлении памятников архитектуры, представляющих историческую ценность. Мы хотели бы принять ваших специалистов по вопросам реставрации.

Я заметил, что в Ташкенте обширная зона зеленых насаждений. Марракеш — тоже зеленый город. В нем есть старинные парки, которым уже по шесть веков. Все это области, где мы можем обмениваться специалистами, а также обмениваться специалистами и в области науки, и в области культуры.

Мы мечтали посмотреть и посмотрели мавзолей Аль-Бухари. Он дорог нам потому, что Аль-Бухари — всемирно известный ученый прошлого, великий мыслитель, большой знаток мусульманской религии.

— И последний вопрос — ваши пожелания Ташкенту и ташкентцам!

— Пользуясь случаем, хочу передать поздравления Ташкенту — городу-побратиму и ташкентцам от имени жителей Марракеша, а также всего марокканского народа в честь 70-летия Октября, желаем больших успехов в укреплении дела мира.

Скоро мы будем широко отмечать 90-летие дипломатических отношений между Марокко и СССР. Они будут крепнуть и развиваться во имя интересов двух стран, народов, их населяющих, во имя мира на земле.

Беседу записала Э. АДАЙКИНА.

Вклад в общую копилку

Быстро и без потерь собрать весь выращенный урожай — вот главная задача сегодняшнего дня.

Это хорошо понимают тысячи ташкентцев, которые считают своим долгом быть сегодня на хлопковых полях, рядом с земледельцами.

Достойный вклад вносят и труженики Ленинского района. На хлопковых полях Среднечирчикского района Ташкентской области трудятся рабочие и служащие заводов электронной техники, электротехнического, тепловозоремонтного, райздрава, асфальтобетонного завода и ряда других организаций и предприятий.

— Ежедневно из различных предприятий и организаций нашего района для уборки хлопка-сырца выезжают по 700—800 человек, — говорит инструктор Ленинского райкома партии В. Азимова. — Средний сбор на каждого составляет 25—30 килограммов. Но у нас есть и свои передовики. Это Н. Абдуллаев (районный узел связи), Б. Барханцков, М. Шамсутдинова (асфальтобетонный завод) и многие другие. Труженики нашего района собирают хлопок и на полях Пскентского, Чиназского районов.

...На поле колхоза имени Куйбышева Среднечирчикского района, где собирают хлопок трудовые коллективы Ленинского района, — оживление, радостный смех.

Хорошее настроение у секретаря партийной организации колхоза имени Куйбышева С. Абдуллаева.

— С большим энтузиазмом горожане помогают нам, — говорит он. — Спасибо каждому из них.

С. МАМАДЖАНОВ, Д. ДЖАЛАЛОВ,
спец. корр. газет «Вечерний Ташкент» и «Тошкент окшоми».

НА СНИМКАХ: труженики Ленинского района на хлопковых полях Среднечирчикского района Ташкентской области.

Как подобает коммунисту

Пятый год трудится Нина Федорченко в прядильном цехе кардной части второй фабрики текстильного комбината.

До сих пор теплым словом отзывается Н. Федорченко о своей наставнице — лучшей прядильщице цеха В. Эргашевой, научившей ее работать.

Нина — лидер своего цеха. И это не случайно. Ведь не ниже чем на 11 процентов перевыполняет она сменные задания, сдает в день около 200 килограммов пряжи вместо 130 по норме. Причем 99,9 процента всей пряжи идет у Нины первым сортом. При отраслевой норме 740 камер она обслуживает 1.000 камер БД.

Н. Федорченко — человек неравнодушный. Болит у нее душа за дело. Может, поэтому ее единодушно избрали комсоргом второй бригады.

Быть вожаком молодежи, считает Нина, дело очень ответственное. Все силы отдает она, чтобы навести в цехе порядок. В прошлом году она стала коммунистом.

— А рекомендации мне давали В. Эргашева и бригадир К. Асанова, — с гордостью говорит Н. Федорченко. — Теперь мне надо оправдать доверие не только рекомендовавших меня, но и всей партийной организации.

И Нина оправдывает доверие — 26 августа выполнила она задание двух лет пятилетки. И продолжает работать в высоком темпе.

О. ЧУПРИКОВА.

Визит делегации Узбекистана

БУДАПЕШТ, 6 ноября. (ТАСС). Завершилось пребывание в Венгрии делегации Советского Узбекистана во главе с Председателем Совета Министров Каракалпакской АССР Д. С. Ядгаровым. В ходе пребывания в ВНР члены делегации приняли участие в Днях советско-венгерской дружбы в венгерской области Фейер, посвященных 70-летию Великого Октября. Состоялась также встреча с руководителями партийных и местных организаций области. Члены делегации посетили ряд промышленных объектов, ознакомились с опытом организации их деятельности в этом районе страны.



Почта планеты

ТАСС: ХРОНИКА. ФАКТЫ. СОБЫТИЯ

● НЬЮ-ЙОРК

Лучше один раз увидеть, чем сто раз услышать — этой известной истиной руководствовались американские предприниматели Д. Коэн и Р. Смолан, задумавшие познакомить соотечественников с жизнью СССР при помощи искусства фотографии. В канун 70-й годовщины Великого Октября в Нью-Йорке состоялась церемония представления подготовленного по их инициативе фотоальбома «Один день из жизни Советского Союза». В основу его легли снимки, сделанные группой из 100 ведущих фотомастеров мира в различных уголках СССР 15 мая этого года.

Наша цель, рассказал Д. Коэн корреспонденту ТАСС, заключалась в том, чтобы отобрать из примерно 127 тысяч представленных на наш суд фотографий наиболее выразительные, дать американцам возможность своими глазами взглянуть на жизнь советских людей и тем самым способствовать укреплению взаимопонимания между двумя великими народами.

● СОФИЯ

Семьдесят рейсов от Софии до Ленинграда можно совершить за счет средств, горючего и времени, сэкономленных экипажами самолетов «ТУ-134» болгарской авиакомпании Балкан. По итогам социалистического соревнования, посвященного 70-летию Великого Октября, наиболее высокие достижения показал экипаж под командованием Димитра Карамалакова. Этому коллективу вручен вымпел легендарного крейсера «Аврора».

● ТОКИО

Муниципалитет японского города Нагасаки заявил протест против проведенного накануне Францией очередного ядерного взрыва на атолле Мururoa. В телеграмме, направленной французскому правительству, содержится требование о прекращении Францией, как одной из ядерных держав, испытаний оружия массового уничтожения в Тихом океане. В заявлении указывается, что подобный шаг явился бы серьезным вкладом в избавление мира от ядерной опасности. Жители города Нагасаки, испытавшие на себе ужас американской ядерной бомбардировки, последовательно выступают за ликвидацию ядерных вооружений, требуют положить конец их испытаниям во имя сохранения человеческой цивилизации.

● ВАШИНГТОН

Официальный представитель госдепартамента США заявил, что администрация Рейгана приняла решение поставить Чаду зенитные ракеты «Стингер». Ч. Редмэн сообщил журналистам, что в Нджамену уже направлена группа американских специалистов, которые будут обучать чадских военнослужащих обслуживать пусковые ракетные установки. По данным газеты «Нью-Йорк таймс», 24 ракеты и 7 пусковых установок будут доставлены в Чад приблизительно через две недели. По словам представителя госдепартамента, поставки «Стингеров» режиму Нджамены были предварительно согласованы между Вашингтоном и Парижем.

● САН-ФРАНЦИСКО

Неизвестный, пытавшийся захватить в аэропорту Сан-Франциско канадский пассажирский авиалайнер, арестован. Как сообщают западные информационные агентства, преступник проник в кабину самолета «Боинг-767» компании «Эйр Канада» и, завладев пожарным топориком, взял в качестве заложника командира корабля. Угрожая жизни пилота, он потребовал заправить самолет и вылететь не в Торонто, как предусматривалось расписанием, а в Лондон. После переговоров с сотрудниками Федерального бюро расследований нападавший сдался и был арестован. Никто из экипажа авиалайнера не пострадал. Власти аэропорта сообщили, что остается неясным, как преступник смог миновать все посты контроля и проникнуть в самолет, посадка в который еще не была объявлена.



Рассказы о коммунистах

ПО ГЛАВНЫМ ДОРОГАМ

...Судьба подарила ему знакомство и дружбу со многими замечательными людьми, чьи имена сейчас уже принадлежат истории. Мария Ильинична Ульянова, Юлдаш Ахунбабаев, председатель ЦИК Киргизской АССР Абдукадыр Уразбеков, известный киргизский поэт Джавмарт Бекомбаев, соратница Ленина Егорова — все они сыграли важную роль в жизни Азиса Токтобаева, в том, что оборванный, забитый мальчишка - сирота стал убежденным партийцем, профессором, Героем Социалистического Труда.

Но сначала был Октябрь, революция где-то там, в далекой России. Для маленького Азиса слова «революция, смертельная схватка старого мира с новым, равноправие, справедливость» пока ничего не значили. Даже когда в 1920 году басмачи убили его отца и девятилетний мальчик остался совсем один (мать умерла еще раньше, больше детей в семье не было), он еще не осознавал, что вокруг происходит. Однако мечта о лучшей доле в человеке неистребима. Сполна испытав горечь подневольного труда, Азис постепенно начинал понимать несправедливость такого строя, когда один может эксплуатировать другого. А на дворе стоял двадцать пятый год, и уже все ощутимее было дыхание революции даже в таких глухих уголках, каким в то время был Ферганский уезд. В этом году в селе Холмиен открылась первая школа-приют, в которую и попал батрак-сирота.

«Ком-со-мол». Новое слово давалось с трудом, но зато он хорошо понял его смысл: комсомол — это значит Ленин, правда, счастье. И Азис без колебаний вступает в комсомол. Это был его первый сознательный шаг, шаг к новой жизни. Следующим стало вступление в партию большевиков. Было ему в ту пору ровно двадцать лет. Но к этому времени Азис стал уже зрелым человеком, опытным работником. По направлению окружкома комсомола он прибыл на учебу во Фрунзенский педтехникум, где сразу возглавил комитет комсомола. Вот там-то в 1931 году он и стал коммунистом. Сейчас Азис Токтобаевич с нескрываемой гордостью говорит, что он не подвел своего рекомендующего — красногвардейца, члена партии с 1918 года, легендарного Абдукадыра Уразбекова. Тогда, в 1931 году, Уразбеков был председателем ЦИК Киргизской АССР. А познакомились они, когда Азис стал помогать государственному человеку овладевать грамотой. По тем временам это было обычное явление, ведь говорили, что в Средней Азии легче найти в пустыне цветущее дерево, чем грамотного человека. И молодой парень учил председателя ЦИК, но еще больше сам учился у него. Потому так было дорого Азису доверие Уразбекова, давшего ему рекомендацию в партию.

Это доверие своего старшего друга и товарища Азис старался оправдать всю жизнь. Работа в ЦК комсомола Киргизии, учеба и совмещение с ней обязанностей секретаря парткома Фрунзенского пединститута, направление первым секретарем Араван-Бурынского райкома комсомола Киргизии — это далеко не полный перечень дел и событий всего лишь за три года его жизни. Он был там, где был нужен, и относился к выполнению задачи со всей ответственностью.

В 1935 году он получил новое важное партийное задание — стал слушателем Центральных курсов редакторов-переводчиков классиков марксизма-ленинизма при ЦК ВКП (б). Жизнь его заполнена до отказа не только учебой, но и активной общественной и партийной работой — он является пропагандистом, заместителем секретаря партбюро курсов, читает лекции для строителей метрополитена. Впереди его ждет большое и радостное событие — знакомство с Марией Ильиничной Ульяновой. Он встретился с ней в 1937 году на Свердловской районной партийной конференции города Москвы, на которую был избран делегатом. Мария Ильинична заинтересованно расспрашивала Азиса о жизни в Средней Азии, о трудностях и успехах ее трудящихся, особенно интересовалась судьбой женщин. «Как бы радовался Владимир Ильич», — говорила она, слушая рассказ о преобразованиях края. После этого Мария Ильинична несколько раз привлекала молодого товарища к работе — он делал русский перевод жалоб и писем, поступивших в СНК СССР от узбеков, киргизов, казахов, каракалпаков и других народностей Средней Азии. Это знакомство с сестрой и соратницей Ленина, совместная работа оставили неизгладимый след в душе Азиса. Мария Ильинична стала для него примером служения и подлинной любви к народу.

Там же, в Москве, Токтобаев познакомился с еще одним человеком, сыгравшим значительную роль в его судьбе. В Москву приехал Абдукадыр Уразбеков со своим другом детства, впоследствии ставшим первым президентом Узбекской ССР Юлдашем Ахунбабаевым. Азис навестил Уразбекова, тот познакомил его с Ахунбабаевым. В беседе выяснилось, что Ахунбабаев по воле судьбы родился в доме деда Азиса, поэтому он пригласил своего нового знакомца приехать в Ташкент после учебы в Москве. На том они тогда и расстались. Но Азис не забыл этот разговор, личность Ахунбабаева покорила его. И в 1938 году он приехал в Ташкент. Однако к Ахунбабаеву доложить о своем приезде и работе он пришел лишь зимой 1941 года, уже в качестве заведующего отделом пропаганды и агитации Ташкентского обкома партии. Ахунбабаев понял своего молодого товарища — тот не хотел пользоваться знакомством с президентом, решил утвердиться самостоятельно. Теплой была их встреча. «Юлдаш-ака был очень гостеприимным и душевно щедрым человеком», — говорит Азис Токтобаевич, и даже сейчас, спустя годы, с волнением вспоминает слова напутствия, сказанные ему Ахунбабаевым, — всегда быть верным делу партии, дорожить званием коммуниста, не бояться самой трудной работы.

И снова партия посылала его на трудные участки. В тяжелые военные годы Токтобаев стал первым секретарем Олтынкульского райкома партии в Андижанской области, вытащив хозяйство района из прорыва. После войны он некоторое время руководил отделом ЦК Компартии республики, а затем возглавил Янгиюльскую районную партийную организацию. И здесь он работал так, как привык с самого начала, как работали его учителя — не щадя себя, подчиняя свою жизнь общей цели. Буквально через год-два район стал передовым в области. А в мае 1949 года в газетах был опубликован Указ Президиума Верховного Совета СССР о присвоении Токтобаеву звания Героя Социалистического Труда.

Он так жил и работал совсем не ради наград, не ради похвал и слов благодарности. Когда на его груди стали появляться награды, он расценивал это как аванс, который надо еще оправдать.

И он их сполна оправдал, свои награды: Золотую Звезду «Серп и Молот», орден Ленина, два ордена Трудового Красного Знамени, орден Красной Звезды, два ордена «Знак Почета» и 14 медалей. Оправдал своей жизнью, трудом.

— Кем бы я был, если бы не Октябрь? — говорит Азис Токтобаевич. — Батраком, пастухом. И неизвестно еще, дожил бы я до такого возраста.

Да, батраком, которому в самом счастливом сне не могло присниться, что он будет секретарем обкома партии, станет кандидатом экономических наук, профессором, заслуженным деятелем науки УзССР. И вряд ли в 76 лет смог бы еще работать, как работает, причем активно, профессор-консультант кафедры политэкономии ТашМИ Азис Токтобаевич Токтобаев. Кроме того, он как заместитель председателя городского совета ветеранов партии, войны и труда, часто встречается с молодежью, рассказывает о себе и своих учителях. Да, ему повезло в жизни: он встречался со многими замечательными людьми. Но дело не только в везении. Просто он, как и они, был всегда в гуще событий, ходил по главным дорогам жизни, а не по ее обочинам.

Л. ПАК.

В гостях — друзья по соревнованию

Давняя дружба связывает бригады вязальщиков производственных трикотажных объединений: ташкентского — «Малика» и львовского — «Луч». Коллективы обмениваются своими представителями, изучают накопленный друзьями по соревнованию опыт.

НА СНИМКЕ: бригадир львовских вязальщиков Ярослава Яхимец (вторая справа) побывала в гостях у бригады Евгения Каспарова (второй слева), которая носит имя украинца сержанта Александра Марченко, погибшего при освобождении Львова.

Фото Р. Шамсутдинова. Фотохроника УзТАГ.

Дни архитектуры

В преддверии 70-летия Великого Октября в городах, областных центрах республики открылись дни архитектуры. Во дворцах культуры, кинотеатрах организованы специальные витрины, стенды, где экспонируются макеты, новинки архитектуры, проходят встречи с ведущими зодчими.

Немалый интерес вызывают разработки по градостроительству дипломников архитектурного факультета политехнического института, конкурсные работы по застройке центральной части города, которые демонстрируются в фойе Дворца искусств. Оригинальные решения в разработке строений представлены коллективами Генплана, ТашНИИПИ, ТашЗНИИЭП — они экспонируются во Дворце культуры и техники авиастроителей.

Атеистическое воспитание

ОТ ПЕРВОКЛАССНИКА ДО ВЫПУСКНИКА

Что может и что должна противопоставить школа подпольным «кораническим» и «библейским» школам, воздействию на детскую психику религиозно настроенных членов семьи? Этим и другим вопросам был посвящен семинар учителей, организованный Республиканским домом научного атеизма, дорожным методкабинетом Среднеазиатской железной дороги и Ташкентским областным институтом усовершенствования учителей.

Семинар позволил выявить многие острые вопросы в атеистическом воспитании школьников. Отмечалось, что учитель сталкивается здесь с рядом проблем — от нехватки популярной и методической литературы, особенно на узбекском языке, до острого дефицита свободного времени для ведения серьезной работы по атеистическому воспитанию.

Но разговор был не только о проблемах. Много полезного для себя извлекли его участники из выступлений заведующего научно-методическим отделом Республиканского дома научного атеизма С. Мицелу, методиста кабинета химии областного института усовершенствования учителей В. Земель. Интересным опытом работы поделилась учительница школы № 91, руководительница школьного кружка атеизма Р. Навруцкая. Она рассказала о принципах его организации, позволяющих вовлечь в него всех — от первоклассников до выпускников, о том, как ребята ведут «контрпропаганду» в дни религиозных праздников, организуя вечера и театрализованные представления. На семинаре были продемонстрированы также экспонаты из богатой коллекции, собранной руками ребят, намечены меры по дальнейшей активизации работы по атеистическому воспитанию.

А. СПИРИДОНОВА,
лектор-методист Республиканского дома научного атеизма.

На контроле общественной редакции

Хождение по кругу

На страницах «Вечерки» публикуется немало критических материалов о работе жилищно - эксплуатац и о нных контор, ЖПЭТ и других организаций, ответственных за ремонт и сохранность жилого фонда. Ташгорисполком совместно с газетой провел на эту тему ряд встреч в районах города и по «прямому проводу» непосредственно в редакции.

Но, как показывает наша почта, еще не все вопросы решены. Вот что, например, пишет жительница Акмал-Икрамовского района (квартал 11, дом 52, кв. 29) пенсионерка А. Иванова:

«С 1972 года мою квартиру постоянно заливает водой. Я и другие жители нашего дома неоднократно обращались в различные организации, вплоть до Комитета народного контроля республики. Приходили комиссии из ЖПЭТ, ЖЭК, райисполкома, намечали сроки устранения неисправности в канализационной системе и отоплении, но до конца дело не довели».

А причин для беспокойства у А. Ивановой и других жителей дома № 52 было немало. Дело в том, что ЖЭК № 8 в подвале этого дома сложил на хранение веники, которые были залиты. Это создало условия для размножения комаров и других насекомых. Кроме того, это приводит к замыканию электропроводки. Для откачки воды по 2— 3 раза в месяц вызывали аварийную машину, а в последнее время «аварийка» принимать заказы не стала. Многие годы не решается вопрос и с обеспечением квартиры А. Ивановой теплом. В осенне-зимний период температура воздуха в комнатах не превышает 8—10 градусов.

Нельзя сказать, что работники ЖЭК № 8, ЖПЭТ Акмал-Икрамовского района не отреагировали на жалобу А. Ивановой и других жителей дома № 52. В августе прошлого года в подвале дома произвели частичную реконструкцию канализационных труб, убрали веники, но дело до конца не довели, квартиру Ивановой и подвал по-прежнему заливает.

Еще 26 августа 1984 года главный инженер ЖПЭТ В. Грешников своим письмом за № 300-УЖ сообщил А. Ивановой, что все вопросы, связанные с отоплением и неисправностью канализационной системы, взяты под контроль ЖЭК-8. 16 сентября дежурный по общественной редакции А. Баянов вновь проинформировал по телефону о неполадках в этом доме. 25 сентября автор этих строк вновь напомнил о жалобе А. Ивановой мастеру ЖЭК-8 И. Акберовой, но и она вразумительного ответа редакции не дала.

Не пора ли ЖЭК, ЖПЭТ перейти от обещаний к делу? На наш взгляд, подобная ситуация порождена не только неисполнительностью, но и равнодушием к жалобам и запросам жителей.

Редакция и впредь будет держать на контроле подобные ситуации.

В. ТИТОВ.

Реплика

Стоит задуматься

Чиланзарский район по численности населения занимает второе место в Ташкенте. Здесь немало современных жилых микрорайонов, оригинальных по своему архитектурному решению административных зданий, кафе и магазинов, домов быта.

А вот глянув на публикуемый снимок, не сразу догадаешься, что тут расположен Чиланзарский народный суд. Заходишь в это ветхое строение. В коридоре — скопление народа, тесно. Кабинеты расположены впритык. Пестрят надписи: «Судоисполнители», «Народный судья», «Архив». А вот и та «заветная» комната — «Зал судебных заседаний» с уважительной надписью: «Тихо! Суд идет!». Увы, не радует она своим интерьером. Три пустых высоких кресла, вокруг—скамейки. Но больше всего удручает смежность зала с коридором, где снуют взад и вперед слушатели суда и посетители, приглашенные истцы и ответчики.

— Где же происходит слушание дел? — невольно возникает вопрос.

— В кабинетах, — говорит председатель Чиланзарского народного суда Г. Синягина. — Здесь же выносится приговор, здесь порой и судьи совещаются, ведь тайной совещательной комнаты у нас нет. И все это продолжается с тех пор, как существует Чиланзарский район.

В какие инстанции мы только не обращались, — продолжает Г. Синягина, — просили создать нормальные условия для работы. До до сих пор безрезультатно. Завидуем своим коллегам. Например, какое здание народного суда в Сабир-Рахимовском районе — настоящий Дворец правосудия!

На Чиланзаре же «дворец» Фемиды — типовой барак. Расположен внутри квартала, где его скрывают многоэтажные дома. И нужно потратить немало времени и сил, чтобы отыскать его. Но на этом мытарства людей не заканчиваются. В коридоре возле дверей кабинетов ожидают их длиннющие очереди. И можно представить, как все это отражается на настроении посетителей. Приходят они сюда не ради удовольствия. И малейший инцидент, а он в такой обстановке неизбежны, невольно приводит к размышлениям о несовершенстве судопроизводства.

Думается, органам юстиции, руководителям района стоит над этим задуматься. Ведь речь идет не только о предоставлении помещения народному суду, где наказывается зло, а в первую очередь соблюдаются принципы социалистической законности и социальной справедливости.

В. ХАЛЕВИН.
Фото автора.

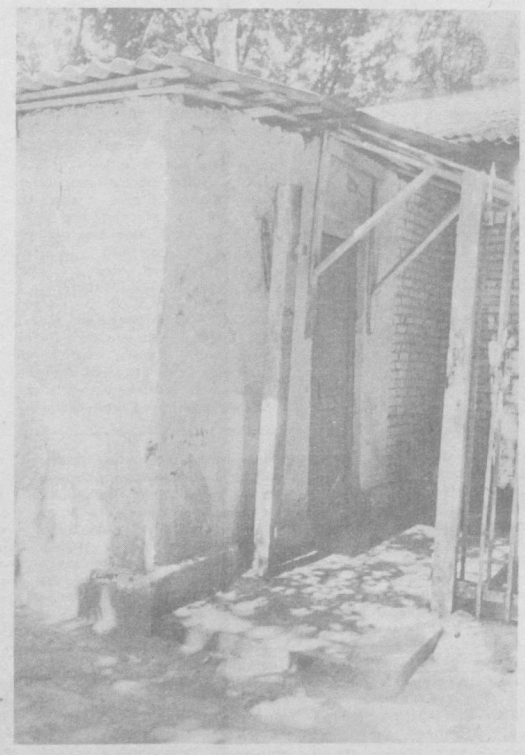

Дороги и дома для сибиряков

Куйлюкский экспериментальный завод мостовых железобетонных конструкций досрочно завершил годовой план поставок продукции в Западную Сибирь. Дорожникам отправлено более 50 километров морозоустойчивых дорожных покрытий. Сейчас предприятие завершает поставки 18-квартирных жилых домов в северном исполнении.

Вторую пятилетку трудится в Западной Сибири коллектив треста «Узтюмендорстрой», прокладывая дороги к месторождениям тюменской нефти и газа. А плитами обеспечивает их завод мостовых и железобетонных конструкций. Этими плитами вымощено на тюменской земле больше 250 километров новых дорог.

В минувшем году в тресте «Узтюмендорстрой» решили начать строительство добротного жилья и тем самым улучшить условия для дорожников. Приняв заказ, коллектив куйлюкского завода за короткие сроки провел реконструкцию основных цехов, перешел на работу в три смены. Так были созданы дополнительные мощности для выпуска «сибирских» блочных домов. С начала года уже отправлено 6 комплектов домов — это около шести тысяч квадратных метров жилья, больше сотни квартир.

(Корр. УзТАГ).

за рубежом

СООБЩАЮТ КОРРЕСПОНДЕНТЫ ТАСС И АПН

Узбекские артисты в Эфиопии

АДДИС-АБЕБА. Национальный театр Аддис-Абебы был заполнен до отказа. Одним из центральных событий фестиваля советской культуры, проводящегося в Эфиопии по случаю 70-й годовщины Великого Октября, стало выступление ансамбля «Наво» из Узбекистана. Вместе с ним сюда приехали и артисты Москвы. Гала-концерту в столице предшествовала поездка эстрадного коллектива по стране. Общественность эфиопской столицы, собравшуюся в зале национального театра, приветствовал министр культуры Узбекистана О. Умарбеков. Главный режиссер театра Гетачу Абди, в свою очередь, подчеркнул: кратчайший путь к дружбе — это путь через сближение культур.

Необычная выставка В Хельсинки

ХЕЛЬСИНКИ. Необычная экспозиция развернулась в доме советской науки и культуры в Хельсинки. Необычная прежде всего тем, что ее организаторами, участниками и экскурсоводами стали... дети. А точнее — учащиеся одной из школ района Якомяки финской столицы, побывавшие весной этого года в Ташкенте. Целью поездки было установление дружеских связей со школой имени Г. Димитрова, одной из средних школ столицы Узбекской ССР. Впечатления от встреч с советскими сверстниками, от знакомства с памятниками истории и культуры древнего Узбекистана нашли свое отражение в многочисленных фотографиях, рисунках, сочинениях, ставших экспонатами выставки.

Поездка была организована в рамках осуществления совместного советско-финского проекта «Узнай соседа», возникшего около года назад по инициативе общества «Финляндия — Советский Союз» и главного школьного управления при министерстве просвещения Финляндии. Целью проекта, рассчитанного на пять лет, является ознакомление финской молодежи с жизнью молодого поколения Страны Советов. Инициативу поддержали более 100 общественных и государственных учреждений, в том числе министерства иностранных дел и просвещения, газеты, радио и телевидение, молодежные организации, творческие союзы, учебные заведения. Была разработана многоцелевая программа, которая предусматривает обмен видеофильмами, художественной, научной и учебной литературой, налаживание переписки и, в первую очередь, прямых контактов между представителями молодежи обеих стран. В рамках проекта происходит обмен делегациями, музыкальными коллективами, спортивными командами. В последние годы стали устанавливаться породненные связи между школами Советского Союза и Финляндии. Сейчас насчитывается уже несколько десятков школ-побратимов.

«Мы стремимся пробудить интерес у нашей молодежи, главным образом у школьников, не только к жизни их сверстников в СССР, но и к тем важным процессам, которые происходят сейчас в советском обществе, — подчеркнул в беседе с корр. ТАСС один из инициаторов проекта «Узнай соседа», старший инспектор главного школьного управления при министерстве просвещения Финляндии Сакари Кайла. — А этой цели легче всего достигнуть посредством прямого общения в самых разнообразных его формах. Есть и еще один аспект. Мне, как преподавателю, особенно приятно отметить, что интерес к изучению русского языка, к русской культуре в целом в последнее время значительно возрос».

«Это действительно так, — подтверждает Сейа Карасюки, одна из учителей школы в Якомяки, руководитель группы финских школьников, которые побывали в Ташкенте. — Во многом благодаря этой поездке мои ученики начали в этом году изучать русский язык».

«Если говорить о нашей сегодняшней экспозиции, — сказала она, — то прежде всего хотелось бы выразить большую признательность дирекции Дома советской науки и культуры в Хельсинки, всем тем, кто помог нам в организации и осуществлении нашего замысла. Мы побывали в Ташкенте, Самарканде, Бухаре, осмотрели замечательные памятники древней архитектуры, познакомились с историей и культурой узбекского народа. Все это наши школьники постарались отобразить доступными им средствами на выставке. Ее можно было бы назвать «Выставкой впечатлений», самыми незабываемыми из которых стали для нас встречи с чудесными людьми, населяющими этот далекий край. Теперь он стал намного ближе, ведь у нас появилось там множество друзей и знакомых. И мы будем стараться развивать и укреплять наши контакты».



Недры Монголии таят в себе огромные богатства. Благодаря успешной работе геологических экспедиций только за прошлую, седьмую пятилетку детальная и предварительная разведка осуществлена более чем на ста месторождениях различных видов минерального сырья, из которых около половины были вовлечены в кругооборот народного хозяйства.

НА СНИМКЕ: члены геологической экспедиции ведут изыскательные работы по выявлению фосфатов в районе озера Хубсугул. Фото МОНЦАМЭ—ТАСС.

Западноевропейская мозаика

ПАРИЖ. Крупнейшая в мире подземная станция очистки сточных вод начала работать во французском портовом городе Марсель. Ежедневно она будет перерабатывать около 360 тыс. кубометров сточных вод, поступающих из жилых кварталов города и с промышленных предприятий. Новая станция построена в центре города, под стадионом. Очистные сооружения расположены на глубине 11 метров на двух ярусах. Современное оборудование станции позволяет довести уровень очистки сточных вод до 80 процентов. После такой обработки, считают специалисты, сточные воды становятся вполне безвредными, и их можно сбрасывать в море.

ЛОНДОН. Считавшуюся навсегда утерянной работу композитора Ференца Листа удалось обнаружить в Великобритании эксперту-музыковеду Стивену Роз. В одной из библиотек он наткнулся на 36-страничную рукопись с записью произведения, известного специалистам как «Фантазия на тему шансонетки». Рукопись без названия и не датирована, но на ней есть автограф композитора, а также его собственноручные пояснительные надписи над нотными знаками. По мнению музыковеда, произведение было написано в Париже в начале 30-х годов прошлого столетия и является вариацией на тему песенки популярного парижского учителя музыки того времени Пансерона, о которой композитор упоминал в одном из своих писем и судьба которой до сих пор оставалась неизвестной.

ВЕНА. Курение приносит большой вред не только курильщикам, но и тем, кто находится рядом с ними. Эта истина еще раз нашла подтверждение в обзоре центрального статистического ведомства Австрии. Около 580 тысяч австрийцев в возрасте от 16 лет и старше вынуждены «дышать дымом» на рабочем месте, так как трудятся рядом с активными курильщиками. В результате у этих людей также отмечается повышенная заболеваемость верхних дыхательных путей и легких, они нередко страдают астмой, хроническим бронхитом, насморком, головными болями.

ХЕЛЬСИНКИ. Несмотря на то, что на дворе еще только ноябрь, в местечке Пялкюля на севере Финляндии открылось... почтовое отделение Деда Мороза. В том, что работу свою оно начало столь заблаговременно, ничего удивительного нет, если учесть, что только в прошлом году в адрес Деда Мороза в Финляндию пришло более 300 тысяч писем и раздалось 52 тысячи телефонных звонков из 111 стран мира, на которые Дед Мороз и его помощники добросовестно дали ответы.



Снимается кино

Хлеб — имя существительное

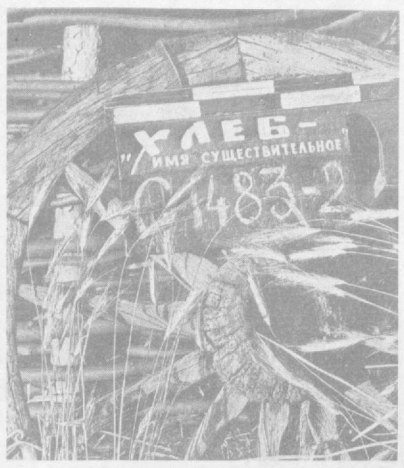

САРАТОВСКАЯ ОБЛАСТЬ. Киностудия «Ленфильм» по заказу Гостелерадио СССР снимает многосерийный художественный фильм «Хлеб — имя существительное» по произведениям писателя Героя Социалистического Труда М. Н. Алексеева.

Естественными декорациями для фильма стало село Урицкое Лысогорского района Саратовской области.

Автор сценария М. Алексеев, главный режиссер-постановщик фильма, лауреат Государственной премии РСФСР Г. Никулин, оператор-постановщик С. Астахов.

— Этот фильм в защиту земли-кормилицы. На материале прошлого мы хотим осмыслить многие вопросы сегодняшнего дня, — говорит Г. Г. Никулин. — И прежде всего попытаться ответить, почему не проявляют трудовую инициативу многие сельские жители, покидают обжитые места, почему бытует равнодушное отношение к общему делу, к земле.

Фильм многоплановый, охватывающий большой отрезок времени. В центре — судьба семьи Харламовых, повторяющая судьбу многих колхозных семей поволжских деревень.



В главных ролях заняты: народный артист СССР К. Лавров, народный артист РСФСР С. Никоненко, заслуженные артисты РСФСР Н. Русланова и Н. Сайко.

В фильме роль автора ведет сам Михаил Николаевич Алексеев. Его произведения автобиографичны, поэтому судьба семьи Харламовых — это судьба и жизнь самого писателя.

НА СНИМКАХ: Елена Смирнова в этом году закончила театральный факультет Саратовской консерватории имени Л. В. Собинова и стала актрисой недавно созданного при молодежном объединении «Резерв» театра-студии. Она приглашена на роль Марии; М. Алексеев, Г. Никулин и С. Астахов на съемках.

Фото Ю. Набатова.
Фотохроника ТАСС.

ПРЕМЬЕРЫ НЕДЕЛИ

Театры

Академический театр драмы имени М. Горького 9 и 11 ноября — «Все звезды». **10 ноября** — «Зинуля». Это современный спектакль о нашей жизни, о молодежи. Главная героиня постановки — 19-летняя девушка, не принимающая никаких компромиссов в жизни. **12 ноября** — «Полет над гнездом кукушки». Постановка В. Гвоздкова, режиссер М. Каминский, художник М. Рыбасова. **15 ноября** в **12.00** — «День рождения кота Леопольда», **вечером** — «Кто боится Вирджинии Вульф?».

ВДНХ УзССР

В честь юбилея Октября в павильонах выставки обновлены все разделы, открыты новые экспозиции. Вы можете познакомиться с выставкой о развитии здравоохранения, на других экспозициях — продукция, которую выпускает наша республика. Широко здесь представлены предприятия ККАССР и 12 областей республики.

Цирк

На манеже ташкентского цирка с успехом начались гастроли заслуженной артистки Азербайджанской ССР Джамили Ширвани. В ее огромном «ансамбле» животных и птиц — все великолепные артисты. Выросла Джамиля Мансурова в потомственной цирковой семье. Сегодня на манеже вы познакомитесь с ламами Шерри и Мэри, бегемотом Волгушой, вес которого всего лишь три тонны, красивыми разномастными пони, шотландской овчаркой Рейнгом. Собачки, ангорские козы, голуби и пеликаны, медвежата и ослики, зебра Несси — это все ее огромное и любимое цирковое «семейство».

Дворцы

Дворец культуры и техники авиастроителей. 10 ноября в **16.00** — университет юридических знаний «Подросток и закон». Состоится встреча с работниками прокуратуры. **11 ноября** в **19.00** — лекторий «Массаж и самомассаж», лекция «Пульсовая диагностика». **13 ноября** в **15.00** — клуб «Рабочая смена». В нем состоится тематический вечер, девиз которого «Ведь он земли опора — рабочий человек». В **17.00** в клубе культпросветработников — диспут на тему «Что такое рок-музыка». В **19.30** — танцевальная программа «Граммофон». **14 ноября** в **19.00** — вечер отдыха клуба «К нам, на чай». Состоится встреча с исполнителями русских народных песен. В **19.30** — танцевальная программа «Граммофон». **14 19.30** — киноклуб повторного фильма «Ретро». **15 ноября** с **11.00** — в детском кафе мультфильмы и викторины. В **17.00** — народный университет музыкального искусства. В **19.30** — танцевальная программа.

Кино

Клуб друзей кино при Дворце культуры железнодорожников. 9 ноября — просмотр и обсуждение фильма «И корабль плывет» режиссера Ф. Феллини. В следующий понедельник заседание клуба будет посвящено узбекской мультипликации. Вы посмотрите ленты «Сад хризантем» и «Будет ласковый дождь».

На экранах кинотеатров состоятся премьеры новых кинолент.

«Следы оборотня». Фильм снят литовской киностудией при участии «Ариес синематографика (Аргентина) С. А.». Режиссер А. Гринкявичюс. Вы увидите на экране Сергея Шакурова, Михая Волонтира, Юрате Онайтите и многих других исполнителей. **Эту ленту вы сможете посмотреть в кинотеатрах «Чайка» — 13—15 ноября; «Восток» — 9—11 ноября; 30 лет ВЛКСМ — 12 — 15 ноября.**

«Акция». Мосфильм, 1987 год. Фильм о войне. На экране — события, в которых немалую роль играет молодежь. Режиссер — Владимир Шамшурин, на счету которого уже много снятых картин. В ролях — Борис Галкин, знакомый нам по лентам «Емельян Пугачев», «Люди в океане», Сергей Юматов, Олег Стриженов, Екатерина Васильева. **Фильм демонстрируется в кинотеатрах: имени Хамзы —14—15 ноября; имени Сабира Рахимова — 14—15 ноября** и других.



НА СНИМКЕ: кадр из фильма «Интервенция».

Дом знаний

10 ноября. В **18.00** — лекция «Алкоголь и здоровье» из цикла «Здоровый образ жизни». В заключение — фильм «Лабиринт», **11 ноября** в **16.00** — лекция из цикла «Что ты знаешь о законе?».

Телевидение

На этой неделе в программу телевидения включен интересный документальный фильм **«Державы вечная любовь».** В многосерийном фильме вы узнаете некоторые страницы истории древнего Кремля. Мало кто знает, что стены и башни Московского Кремля построены в 1485—1495 годах, что общая длина кремлевских стен—два километра 235 метров...

Другой многосерийный фильм **«Визит к Минотавру».** Это художественная приключенческая лента о сотрудниках милиции. В фильме заняты С. Шакуров, А. Каменкова, В. Самойлов, В. Гафт, Р. Плятт и другие известные артисты театра и кино.

Уголок филателиста

Великому Октябрю посвящается

7 ноября (25 октября) 1918 года появился первый революционный выпуск почтовых марок РСФСР. На марках номиналами в 35 и 70 копеек была изображена рука с мечом, разрубающая цепь на фоне восходящего солнца.

Спустя три года вышла серия из четырех марок, посвященная четвертой годовщине Великого Октября. На них — овальный щит с текстом «РСФСР» и памятные даты (1917—1921).

В 1922 году появился выпуск из пяти марок в честь пятой годовщины Октября. На них —рабочий, высекающий на гранитной доске юбилейную дату «1917—1922».

Десятилетнему юбилею Великой Октябрьской социалистической революции посвящена серия из семи марок, выпущенная в октябре 1927 года.

Семимарочная серия посвящена и пятнадцатилетней годовщине Октября. На первой марке — выступление Ленина с броневика у Финляндского вокзала 3 апреля 1917 года. На второй — штурм Зимнего дворца 7 ноября 1917 года. На седьмой — Ленин —светлая надежда угнетенных народов земного шара. Эта марка стала большой редкостью и оценивается советским каталогом в 120 рублей.

В январе 1943 года в почтовые окна поступила серия из восьми марок, выпущенных в честь 25-й годовщины Великого Октября. А спустя четыре года вышли блок и четыре марки, отметившие 29-ю годовщину социалистической революции.

Интересная серия из шести зубцовых и шести беззубцовых марок посвящена 30-й годовщине Октября. На следующий год вышла серия из двух марок, на которой изображена демонстрация на Красной площади.

Большая серия (15 марок) посвящена 40-летию Великого Октября. Все марки посвящены союзным республикам.

Две марки ознаменовали 41-ю годовщину Октября. На первой — барельефные изображения Карла Маркса и В. И. Ленина. На второй — рабочий, колхозник и студент. Красное знамя с портретом В. И. Ленина.

В 1959 году вышла марка с изображением праздничной демонстрации трудящихся на Красной площади. 1960 год — 43-я годовщина Великого Октября. Ей посвящена марка, на которой изображены доменная печь и гидроэлектростанция.

Большая серия, состоящая из почтового блока и десяти марок, выпущена к пятидесятилетию Великого Октября. На марках — репродукции с картин советских художников. Вслед за ними вышел и почтовый блок «Слава великим свершениям Октября». Этой же памятной дате посвящена серия из пяти марок «50-летие социалистического строительства в СССР».

В октябре 1977 года появляются блок и четыре марки, посвященные шестидесятилетию Октября.

Интересная марка появилась в 1981 году. На ней Кремлевский Дворец съездов и арка Главного штаба на Дворцовой площади в Ленинграде. В проеме арки памятная дата — «1917». Лавровая ветвь и лента ордена Октябрьской Революции. Лозунг «Слава Октябрю», Серп и Молот. Фоновый рисунок — праздничные прожекторное освещение и огни юбилейного салюта.

По одной юбилейной марке выпускалось ежегодно с 1982 по 1986 годы.

К семидесятилетию Великого Октября выпущена серия из пяти марок, на которых запечатлены произведения советских художников, и почтовый блок, на котором изображен памятник В. И. Ленину, установленный перед зданием Смольного в Ленинграде. На днях эти миниатюры поступят в продажу.

Марки, посвященные Великому Октябрю, хранятся в альбомах многих филателистов.

Б. КАНИЩИКЕР,
член Всесоюзного общества филателистов.

Книги

На вьетнамском языке

В последнее время вьетнамские литераторы все чаще обращаются к переводу произведений писателей Узбекистана.

В издательстве «Дананг» в серии «Современная советская литература» вышла книга переводов произведений ташкентского писателя Вильяма Александрова «Завещаю тебе». В книгу включены две его повести: «Яшка» и «Завещаю тебе» («Дорога обратно»). Перевод выполнен писательницей Ле Тхань Хыонг с оригинала на русском языке, выпущенного издательством литературы и искусства имени Гафура Гуляма. Издание посвящено 70-летию Великой Октябрьской социалистической революции. Тираж—40.200 экземпляров — для Вьетнама очень внушительный.

В предисловии даны короткие сведения о жизни и творчестве автора «Может быть,— отмечается в предисловии, — противоречия, воспроизведенные в произведениях Вильяма Александрова, не достигли большой остроты, однако его книги всегда в высшей степени отличаются глубиной и современностью содержания. Вильям Александров не боится заглянуть в душу человека, исследовать, раскрывать в ней то, что другие, может быть, и не видели, не приметили бы...

Все творчество Вильяма Александрова, — пишется в заключение, — говорит нам: надо сохранять веру в жизнь, делать ее прекрасное своим жизненным поведением!

ЛЕ ВИНЬ КУОК,
кандидат филологических наук, старший научный сотрудник Института востоковедения АН УзССР.

Приумножая традиции

ЕСТЬ в нашем районе место, которое хорошо известно каждому жителю — площадь Героя Советского Союза генерала Сабира Рахимова. Славный сын узбекского народа, он был интернационалистом и истинным патриотом всей нашей многонациональной Родины. Поэтому практически каждый из нас, называя себя сабиррахимовцем, имеет в виду не только свою принадлежность к данному району, но и нечто большее — свою причастность к тому великому делу, за которое отдал жизнь Сабир Рахимов. Работе по патриотическому, интернациональному воспитанию в нашем районе придается особое значение.

Сочетание традиций сложившихся и нарождающихся, преемственность лучших народных обычаев и обрядов, органичное, продуманное включение их в практику повседневной жизни и политико-воспитательной работы — это важные направления деятельности районной партийной организации.

Ежегодно на главную площадь района, к памятнику Сабиру Рахимову, приходят в День Победы и стар и млад. В этот день по традиции народ чествует ветеранов, отдает дань памяти не вернувшимся с войны, павшим за нашу сегодняшнюю мирную и свободную жизнь.

В последние годы в один строй с пожилыми, седыми фронтовиками, чья грудь украшена боевыми наградами, встают и совсем молодые парни. И это глубоко символично, ведь бывшие воины-интернационалисты — это дети и внуки тех, кто более сорока лет назад спас народы Европы от фашизма. Эти ребята, выросшие в условиях мира, с оружием в руках встали на защиту свободы дружественного афганского народа. Они с честью выполнили свой интернациональный долг, многие — ценой жизни. Вот почему теплом и заботой наряду с ветеранами Великой Отечественной окружены в нашем районе воины-интернационалисты и их семьи. Вот почему в «День призывника», который также по традиции проводится на площади Сабира Рахимова, призывники получают наказ стать достойной сменой не только своих отцов и дедов, но и старших братьев, всегда и всюду быть в первую очередь патриотами и интернационалистами. Формированию этих качеств не только у молодых, но и у всех жителей района партийная организация уделяет неослабное внимание.

Живут сабиррахимовцы в махалля и микрорайонах, в своих домах и современных квартирах, многие по-соседски делятся хлебом, радостью и печалью. И мы это учли, перенеся центр своей воспитательной работы именно по месту жительства. Еще недавно это словосочетание — место жительства — мы относили к разряду чисто административной терминологии. Теперь же оно приобретает иной смысл. Дом, двор, улица, микрорайон стали местом активной борьбы за формирование нового человека, утверждение и укрепление духа коллективизма, сплоченности. Мы стремимся к тому, чтобы люди жили «единым человечьим общежитием», как сказал поэт. Это — общее желание, поэтому с таким успехом проходят у нас праздники махалля, микрорайонов. Один из таких праздников «Район, в котором я живу» прошел в конце июля на площади Сабира Рахимова. С раннего утра и до наступления темноты здесь было весело, шумно, оживленно. Тот день вместил в себя столько радостных событий, что отголоски его долго чувствовались в трудовом настрое сабиррахимовцев. Чествование трудовых династий, ветеранов войны и труда, матерей-героинь сменялось поздравлением молодоженов, золотых и серебряных пар. Запомнился этот день и шестнадцатилетним, в торжественной обстановке получившим свои паспорта из рук депутатов райсовета, знатных тружеников района. Праздник вошел и в судьбы самых юных, новорожденных сабиррахимовцев: когда дети подрастут, папы и мамы наверняка обязательно расскажут им, что свидетельство о рождении они получили под аплодисменты жителей района, их добрые улыбки и пожелания долгой счастливой жизни. Вообще счастливых людей в этот день было много: одним были вручены ордера на новые квартиры, другим — ключи от автомашины за высокопроизводительный и добросовестный труд, третьи радовались своим победам в спортивных состязаниях, народные умельцы, выставившие свои работы — от резьбы по дереву, ганчу, до швейных и вязаных изделий, — конечно, были счастливы, видя восхищение окружающих. Неповторимую атмосферу подлинно народного праздника создавали и выставки цветов, певчих птиц, выступления артистов — от самодеятельных коллективов до профессиональных ансамблей «Наво» и «Садо». А главное — праздник удался благодаря людям, их открытости сердец, полному единению друг с другом, готовности поделиться своей радостью и порадоваться за других. Этот день еще раз подтвердил, как силен в наших людях дух коллективизма, братства, чувство единой многонациональной семьи, имя которой — советский народ.

Естественно, что такие праздники прочно вошли в традиции сабиррахимовцев, их проведение стало неотъемлемой частью всей работы по интернациональному воспитанию.

Не менее важной является в этом отношении и работа по укреплению семей. В нашем районе немало интернациональных по составу. Только за семь месяцев текущего года из 359 зарегистрированных браков 120— смешанные. Хорошо известна, например, в районе большая и дружная семья передовой работницы фарфорового завода Люции Порфирьевны Сабировой. Вместе с мужем она вырастила пятерых детей, уже есть внуки. В этой семье знают цену интернациональному братству: жена — русская, муж — узбек, а одна из невесток — внучка кузнеца Шамахмудова, чья семья в годы войны стала родной для 14 детей разных национальностей. И таких семей у нас немало. Самые дружные, самые уважаемые из них становятся героями «праздника семьи». Этот праздник проводится в наших махалля и стал уже тоже традиционным. Впервые подобное мероприятие было организовано по инициативе председателя женсовета махалля «Янги-Ташкент» Муаззам Назаровой, заслуженного учителя Узбекской ССР. На примере семей, где царят мир и согласие между мужем и женой, родителями и детьми, свекровью и снохами, между невестками, где поощряется работа и учеба девушек и молодых женщин, где каждый старается принять на себя груз забот другого, М. Назарова со своими активистками и задумала воспитывать остальных. Эти праздники проходят тоже шумно, весело, но на них царит особая, по-семейному теплая атмосфера, которая сама по себе является тоже важным воспитательным фактором. Теперь такие праздники семьи с успехом проводятся в махалля «Мевазор», имени Беруни и многих других.

Можно привести еще немало примеров интернационального воспитания в районе. Например, подлинным центром такой работы стал махаллинский комитет имени Абдуллы Набиева, который возглавляет народный артист республики Гани Агзамов. Жители этой махалля после землетрясения приютили многих ташкентцев, так что здесь живут люди разных национальностей. Все они по праву гордятся своим общим домом, заботятся о его чистоте и порядке, проводят конкурсы на образцовый двор, дом, улицу. Методом народной стройки — хашара здесь построены ателье, парикмахерская, хлебный и молочный магазин. Сюда часто приезжают туристы не только со всех уголков нашей страны, но и из-за рубежа. Они восхищаются достижениями жителей махалля, знакомятся с бытом и жизнью узбекского народа, воочию видят плоды дружбы и братства народов республики.

Наш многонациональный район повторяет как бы в миниатюре всю страну, многонациональную, многоязыкую, но навсегда единую и сплоченную общей судьбой. Навсегда — потому что процесс развития интернациональных связей, укрепления братской дружбы и взаимопомощи, борьба с любыми проявлениями национальной ограниченности, национального шовинизма непрерывны. Целеустремленность, последовательность, ответственность за результаты этой важной работы — наша повседневная задача.

Н. ИБРАГИМОВА,
секретарь Сабир-Рахимовского РК КП Узбекистана.

Фотоатлас

Архитектурная жемчужина Таиланда



Бангкок — столица и главный порт Таиланда — изобилует уникальными памятниками архитектуры. В разных частях города высятся величественные творения тайских зодчих: храмовые и дворцовые постройки XVIII—XIX веков. В них воплотился весь многовековой опыт тайских резчиков по камню и дереву, сочетающий широкий творческий поиск и высокое профессиональное мастерство.

Фото **АДН—ТАСС.**

СОВЕРШЕНО ПРЕСТУПЛЕНИЕ

ВНИМАНИЕ ПОДРОСТКУ

Органы внутренних дел и общественность серьезно беспокоят преступления, совершаемые несовершеннолетними. Распространенный характер носят уличные грабежи, кражи из квартир и с государственных объектов, а также угоны мототранспорта и велосипедов. Родители не всегда своевременно задают подросткам вопросы: каким образом у них появились деньги, транспорт, отдельные вещи. Куда же все-таки их сын или дочь уходят вечером и почему возвращаются поздно? В конечном итоге такое молчаливое отношение и беспринципность являются одним из основных условий, дающих возможность подростку совершать преступления...

Так, 25 октября, А. Мостепан, ученик 7-го класса школы-интерната № 76 г. Намангана украл из квартиры Ш. Абдурашидова магнитофон японского производства «Сони», часы марки «Электроника», фотоаппарат «Смена» и микрокалькулятор.

В этот же день Г. Зайков и А. Касымов, ученики 6-го класса, взломав замок двери, выкрали из кабинета декана подготовительного факультета института текстильной и легкой промышленности машинку «Электроника». Похитители были задержаны сторожем.

АВТОЛЮБИТЕЛЯМ БЫТЬ НАЧЕКУ

В Ташкенте продолжаются угоны оставленного без присмотра автомототранспорта и в дневное, и в ночное время.

26 октября в дневное время в Чиланзарском районе от здания республиканской базы объединения «Узавтотехобслуживание» совершен угон автомашины «ВАЗ-2103», госномер 93-70 ТНЦ, принадлежащей Д. Тухтаеву, которая в последующем была обнаружена на территории школы № 119 по ул. Бабаджанова без заднего колеса и аккумулятора.

К сожалению, владельцы автомашин не всегда своевременно сообщают по телефону «02» об угнанном автотранспорте, принимают самостоятельные меры розыска, что затягивает поиск угнанного транспорта и задержание угонщиков. В каждом случае угона необходимо немедленно сообщать по телефону «02» или ближайшему сотруднику милиции.

РАЗЫСКИВАЮТСЯ БЕЗ ВЕСТИ ПРОПАВШИЕ

Александр Николаевич Денисенко, 1950 года рождения, уроженец г. Ташкента, проживавший по улице Измайлова, дом 21, кв. 7, который 14 октября 1987 года вечером выехал из дома на автозаправочную станцию на личной автомашине «ВАЗ-21011», госномер 92-47 ТНК и не вернулся домой. 15 октября 1987 года автомашина была обнаружена по улице Г. Гуляма, но А. Денисенко исчез.

Приметы: рост 185 см, худощавый, лицо овальное, волосы темные, брови дугообразные, нос прямой, глаза зеленые, имеет шрам от аппендицита и родинку на шее, был одет в куртку коричневого цвета из кожзаменителя, брюки коричневые, темно-бордовый пуловер, рубашку коричневую и туфли светлые.

ПРЕСТУПНИКИ ЗАДЕРЖАНЫ

3 ноября в 03 часа 20 минут поступило сообщение, что в 02.55 двое неизвестных по улице Ашрафи остановили автомашину «РАФ» госномер 26-19 ТНМ, принадлежащую АТП-2 маршрутных такси. Они попросили водителя Н. Кабыта довезти их до перекрестка улиц Генерала Петрова и Бирляшкан. Водитель согласился. Доехав до указанного места, «пассажиры» под угрозой ножа забрали деньги у Кабыта и водителя Ходжаева, ехавших вместе в гараж. После чего один из преступников сел за руль автомашины и поехал в сторону от улицы Генерала Петрова. Примерно через 500 метров они высадили потерпевших и скрылись в неизвестном направлении.

Органами милиции на розыск преступников и автомашины были подключены наряды патрульной службы, ГАИ. Скрываясь от преследования по улице Полевая, преступники совершили автоаварию. Для их задержания была использована служебно-розыскная собака, с помощью которой во дворе одного из домов оперативно-следственной группой был задержан гражданин Б. Климатов, впоследствии опознанный потерпевшим. Приняты меры к задержанию второго преступника.

РОЗЫСК ПРЕКРАЩЕН

12 октября был объявлен розыск Светланы Анатольевны Романовой, которая по окончании техникума в г. Волгограде, согласно направлению, приехала в г. Ташкент и пропала при неизвестных обстоятельствах. В ходе розыскных мероприятий 30 октября Романова установлена проживающей в городе Мамлютка Северо-Казахстанской области, куда выехала, не сообщив ни в техникум, ни родителям.

Шаги в небо

Авиационно - спортивный праздник на Тушинском аэродроме Москвы в этом году запомнился многим своей яркостью, красочностью во многом благодаря многочисленным и разнообразным прыжкам спортсменов-парашютистов. И действительно, как было не залюбоваться групповым прыжком парашютистов с флагами СССР и союзных республик или групповыми прыжками «Звезда», «Этажерка» и «Карусель». Дух захватывало от купольной акробатики и расхождения парашютистов в свободном падении «Шатер». Удивляли ловкостью и мастерством парашютисты, поднимавшиеся с земли за вертолетами Ми-2 и Ми-8. Всего и не перечесть...

Парашют имеет давнюю историю. Первым создателем «спасательного аппарата» был русский конструктор Петр Котельников. Аппарат он создал и испытал 6 июля 1912 года, спрыгнув с аэростата в деревне Салюзи под Петербургом. После Октябрьской революции Котельников обучал первых советских парашютистов и разрабатывал новые модели созданного им аппарата.

В тридцатые годы по призыву Осоавиахима молодежь стала направляться в аэроклубы, и уже в этот начальный период наши парашютисты добились выдающихся успехов в выполнении экспериментальных и рекордных прыжков с больших высот. 26 июля 1930 года в Воронеже военный летчик Леонид Минов начал в местном аэроклубе первые организованные прыжки с парашютом, и группа из 12 человек совершила прыжки, вошедшие в историю отечественного парашютного спорта. Кстати, отсчет истории этого вида спорта ведется с этой даты. С этих прыжков началась организация воздушно-десантных войск. Ведь в то время больше приходилось думать об обороне. Воздушно-десантными войсками в грозные военные годы командовал Леонид Минов, награжденный орденом Ленина за организацию парашютного дела в СССР.

В своем развитии парашютный спорт проделал большой путь. К обычным прыжкам на точность приземления и прыжкам с задержкой в раскрытии купола прибавилось парашютное многоборье, групповая и купольная парашютная акробатика. Парашютный спорт — самый массовый среди авиационных видов у нас в стране.

Спортсмены СССР дебютировали на международной арене в 1954 году на втором чемпионате мира и сразу же добились выдающихся успехов. Абсолютными чемпионами мира стали Иван Федичин и Валентина Селиверстова.

Летом 1968 года группа из 10 советских спортсменов-парашютистов под руководством Ивана Лисова совершила парашютный десант на самую высокую горную вершину в Советском Союзе — пик Коммунизма в Памире.

Высоко мастерство советских парашютистов. Ни в одном государстве нет такого числа абсолютных чемпионов мира, как у нас в стране, — их 15, а Николай Ушмаев — единственный парашютист мира, завоевавший этот титул дважды. 25 парашютистов были чемпионами мира в отдельных упражнениях. Больше половины мировых рекордов принадлежит спортсменам СССР, свыше 700 раз вносили они поправки в таблицу мировых достижений.

За проявленное мужество при выполнении прыжков с парашютом в разные годы парашютистам В. Романюку, П. Долгову, Е. Андрееву и О. Хомутову было присвоено звание Героя Советского Союза, а ведущим конструкторам спортивных парашютов присуждена Государственная премия СССР. Четыре представителя федерации парашютного спорта СССР — Н. Пряхина, А. Гуськов, Н. Гладков и И. Лисов — удостоены высшей награды Международной авиационной федерации — золотой медали.

К. СЕРОВ,

О доблести, о подвиге, о славе

Достойные славы Бородина

Сквозь огонь многих сражений прошла вместе с представителями пяти поколений русских и советских офицеров серебряная медаль «За отличие в бородинской битве», которой в свое время был награжден основатель славной военной династии полковник Иван Иванович Грандмезон.

...Обрусевший француз, он незадолго до наполеоновского нашествия вышел в отставку. Но когда враг подошел к Москве, возглавил полк ополченцев, особо отличившийся под Бородино.

За редкую личную храбрость Иван Грандмезон был удостоен не только бронзовой медали на красно-черной (Владимирской) ленте, которой награждались все участники сражения, но и серебряной — на голубой с белым (Андреевской) ленте. В положении о таких наградах было специально оговорено: право их носить предоставлялось прямым потомкам героев по мужской линии.

Сын воина-патриота — Петр был полковником медицинской службы, учеником и помощником знаменитого Н. И. Пирогова. Отцовскую награду он носил рядом с медалью «За участие в Крымской войне 1853—1856 годов» и пятью орденами, которыми был награжден за оборону Севастополя.

Внук Ивана Грандмезона — Леонид поручиком добровольно участвовал в русско-турецкой войне 1877—1878 годов, в результате которой от турецкого ига была освобождена Болгария. Ныне фотография воина-интернационалиста включены в экспозиции нескольких музеев наших братских стран.

Нелегкая военная судьба выпала и на долю правнука героя Бородина — Николая. В первую мировую войну, участвуя в знаменитом Брусиловском прорыве, полковник потерял руку и вынужден был сменить профессию. Он стал управляющим банком. В 1917 году, не колеблясь, всем сердцем принял Октябрьскую революцию, после освобождения Крыма от Врангеля в течение многих лет плодотворно работал в различных советских организациях.

Пятый обладатель награды — полковник в отставке Николай Николаевич Грандмезон — сейчас живет в Севастополе. Великую Отечественную он встретил на западной границе заместителем начальника заставы. Дрался на границе, вырывался из окружения. Участвовал в обороне Киева, в Сталинградской битве, многих крупных операциях. После войны стал кандидатом военных наук, долго занимался преподавательской работой.

Николай Николаевич приезжал на торжества, посвященные 175-летию Бородинской битвы. Именно там, на поле вечной памяти, у батареи Раевского, собирались в первое воскресенье сентября прямые потомки героев Бородина, чья слава не померкнет в веках, вечно будет звать на боевые и трудовые подвиги новые и новые поколения советских людей.

К. АПОШАНСКИЙ,
Севастополь.

«Прошу оставить в строю...»

К министру обороны СССР старший лейтенант М. Быков обратился письменно из госпиталя: «Прошу оставить меня в армейском строю...». Написал это человек, в двадцать с небольшим лет оставшийся без ноги из-за тяжелого ранения, полученного при защите завоеваний апрельской революции в Афганистане.

Над вторым письмом — жене Светлане — Быков мучился несколько месяцев. Трудно было рассказать всю правду о своем нынешнем положении.

...Они вели тяжелый встречный бой с крупной бандой душманов. Для командира взвода управления минометной батареи лейтенанта М. Быкова, являвшего для подчиненных пример мужества и отваги, он стал последним. Взрыв раздался совсем рядом. Солдаты вынесли раненого командира из-под огня.

Очнулся уже в операционной. «Будем ампутировать», — жестко сказал хирург. То, о чем Быков раньше читал в книгах о войне, стало для него наяву. Боль, отчаяние, утрата всякой надежды: в его-то годы — без ноги! А ведь Михаил не мыслил себя без армии. И, преодолев колебания, начал трудную борьбу за возвращение в строй.

Он помнил об Алексее Маресьеве, других сильных духом людях, прошедших через подобную беду. В ленинградском госпитале впервые примерил протез, изготовленный для него специалистами Военно-медицинской академии имени С. М. Кирова. И началась работа, воистину равная подвигу и знакомая нам по известной книге Б. Полевого.

Наконец мужественный офицер получил ответы на оба письма. Приказом министра обороны СССР кавалер ордена Красного Знамени старший лейтенант М. Быков оставлен в Вооруженных Силах СССР и направляется для прохождения дальнейшей службы в военный комиссариат. Первой с этой радостной вестью Михаила поздравила жена, оказавшаяся настоящей боевой подругой, разделившая с ним горе и надежду, боль и торжество возвращения к полноценной жизни.

Ныне офицера Фрунзенского райвоенкомата города Минска Михаила Быкова часто видят в школах и училищах на встречах с молодежью. Его юноши слушают особенно внимательно, ему верят: ведь он знает, как становятся настоящим человеком.

П. МАРЦЕВ,
(ТАСС)

Минск.

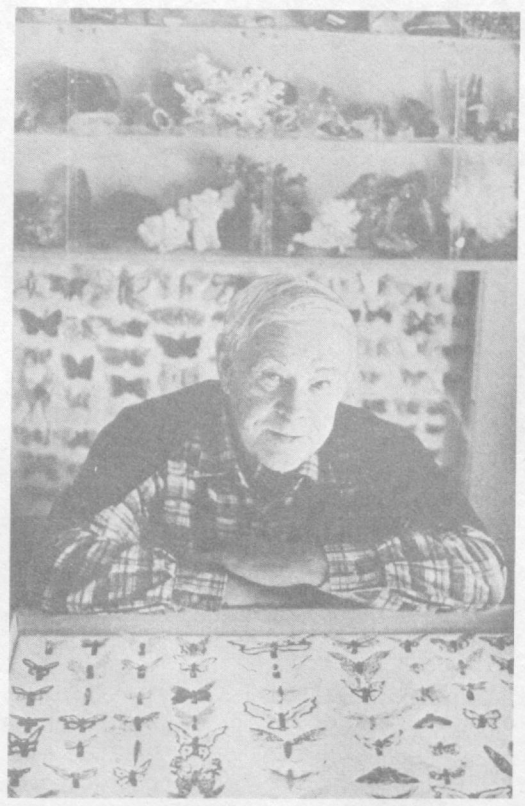

Каменные бабочки

ТАДЖИКСКАЯ ССР. Может ли камень стать прозрачным и легким, как бабочка! Оказывается, может. Если он попал в руки человека, который знает все его тайны и возможности. Кажется, открой эти витрины, где рядками уселись каменные бабочки, и они вспорхнут. Сотворил эту красоту Александр Михайлович Соколов, житель Кайракума, механик по профессии. За двенадцать лет увлечения в квартире Соколовых набралась солидная коллекция —более 180 бабочек, 15 миниатюрных картин, множество украшений, шкатулок и других поделок. Материалом для них служат агат, халцедон, нефрит, бирюза, опал, горный хрусталь. Коллекция А. М. Соколова экспонировалась на ВДНХ СССР.

НА СНИМКАХ: А. М. Соколов со своей коллекцией каменных бабочек; образцы каменных бабочек из коллекции А. М. Соколова (толщина крыльев 0,5—1 мм).

Фото С. Жукова и М. Бабаджанова.
Фотохроника ТАСС.

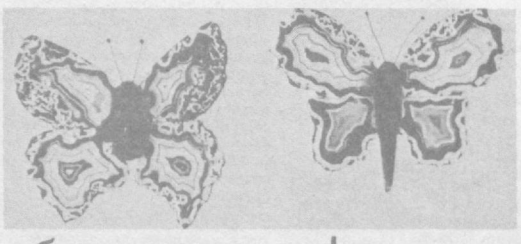

Воспевая подвиг матери

Сценическое воплощение обрела поэма Джамала Камала «Армон». Желая утешить мать, выплакавшую все слезы по невернувшимся с фронта сыновьям, соседи в предсмертный час привели к ее изголовью подставное лицо, объявив о возвращении одного из детей. Отчаявшаяся женщина встрепенулась и стала дрожащими руками проводить по щекам, глазам, подбородку, волосам, а потом разочарованно отвела ладони. Из последних сил поднявшись с кровати, она направилась к двери: сердце матери не обманешь, даже если незрячи глаза, она будет ждать и верить до последнего... Таков финал спектакля «Сердце матери», поставленного Государственным академическим Большим театром Узбекской ССР имени А. Навои. Первая камерная национальная опера включена в юбилейную афишу, посвященную 70-летию Великого Октября. Для автора целого ряда вокальных, инструментальных и симфонических сочинений композитора Хабибуллы Рахимова — это дебют в новом жанре.

— В основу камерной оперы взята судьба реальной женщины, проводившей на фронт всех своих сыновей и не дождавшейся возвращения ни одного из них, — рассказывает режиссер-постановщик, народный артист Узбекской СССР Фирудин Сафаров, который, кстати, написал и либретто этого произведения. — Помню, как в наши дома приходили похоронки, которые мы называли черными письмами.

Навсегда запал в душу Ф. Сафарова один из послевоенных эпизодов: старушка-мать, не желая смириться со смертью единственного сына, в течение многих лет выходила за околицу встречать своего любимца. «Война давно окончилась, он уже не вернется», — говорили соседи. «Нет, земля еще стонет от грохота пушек, мой сын защищает от врагов другие города и села», — отвечала терпеливая мать. Жизненная правда вошла в канву сценического произведения.

Антивоенная направленность спектакля особенно актуальна сегодня, когда так неспокойно на планете, когда тысячи матерей продолжают лить слезы по своим сыновьям.

Новая работа заключает сценическую трилогию, осуществленную Фирудином Сафаровым на малой сцене театра. Через две предыдущие постановки — «Голос человеческий» французского композитора Пуленка и «Телефон» американца Менотти тоже проходит тема, раскрывающая различные стороны женского характера — сложного, неоднозначного, противоречивого, но в то же время сильного и стойкого. Режиссер намерен соединить все три спектакля в одном представлении.

Э. ТУХВАТУЛЛИНА,
корр. УзТАГ.

«Спасибо дорожникам Узбекистана!»

В канун 70-летия Великого Октября добрая весть пришла в Узбекистан с тюменского севера. Первый секретарь Няганского горкома КПСС тов. Калайков, секретарь Урайского горкома КПСС тов. Филиппов и генеральный директор объединения «Красноленинскнефтегаз» тов. Кондратюк прислали в ЦК Компартии Узбекистана телеграмму с благодарностью за самоотверженный труд узбекских дорожников.

Они сообщили, что коллектив треста «Узтюмендорстрой» встретил знаменательную дату большой трудовой победой — досрочно завершено строительство еще 50 километров автомобильных дорог с твердым покрытием, ведущих к новым месторождениям нефти и газа.

Дорожники Узбекистана в порядке шефства уже вторую пятилетку трудятся бок о бок с тюменскими нефтяниками и газовиками. Благодаря ускоренным темпам работы, коллектив треста досрочно — еще в июле приступил к освоению нового нефтеносного месторождения, разведанного на приобской земле, среди нехоженной тайги и болот.

Значение этих 50 километров автодорог трудно переоценить. В любую погоду, независимо от времени года, станут теперь своевременно поступать в глубь тайги нужные для работы грузы, оборудование с железной дороги, баз снабжения. Открыта надежная связь для обеспечения широкого фронта работ на новых месторождениях нефти и газа.

(УзТАГ).

Рекорды на заоблачной высоте

В Фергане завершилось всесоюзное первенство по парашютному спорту на точность приземления. Показаны два результата, превышающие мировые достижения. В групповом дневном прыжке с высоты тысяча метров женский «квартет» в составе Надежды Колесник, Ларисы Корычевой, Антонины Даниловой, Ирины Крючковой последовательно семь раз точно поразил «мишень» — пятисантиметровый диск, обозначенный на заснеженном поле. При восьмом прыжке отклонение составило шесть сантиметров. Это лучше мирового рекорда, установленного здесь же в прошлом году советскими парашютистками.

Затем к этой четверке присоединились Елена Казанцева, Светлана Тараненко, Нина Очеретяну, Тамара Качан. Вместе они внесли поправку в таблицу мировых рекордов для женских восьмерок — в ночных прыжках с высоты 1.400 метров два раза точно приземлились в круге, а затем допустили среднее отклонение от центра мишени в семь сантиметров.

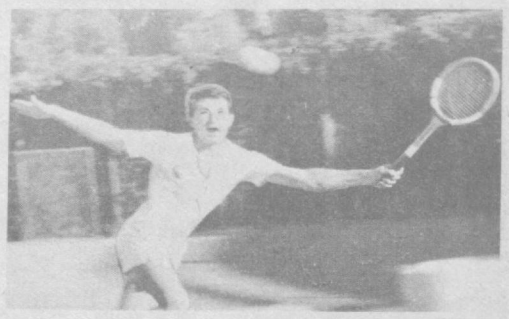

Семь лет занимается теннисом на кортах «Динамо» 14-летний Дима Игамназаров. Три раза он уже выигрывал юношеское первенство Узбекистана. Недавно воспитанник тренера А. Елхина победил во всесоюзном мемориале Ю. Ахунбабаева. Сейчас молодой теннисист готовится ко вторым всесоюзным юношеским спортивным играм 1988 года.

НА СНИМКЕ: Д. Игамназаров.

Фото М. Зальцберга.

Серебро «Звезды»

На андижанском стадионе имени Дружбы народов СССР спущен флаг чемпионата страны по хоккею на траве среди мужских команд. А перед этим в торжественной обстановке вручены золотые медали динамовцам Алма-Аты. В последнем туре они закрепили успех, одержав победу над «Искрой» (Васильков) со счетом 4:2. В итоге у чемпиона 46 очков.

Судьба серебряных наград решалась в заключительном матче между хозяевами турнира и армейцами Свердловска. Оба коллектива претендовали на второе место. Ничья — 2:2 — принесла заветные медали андижанцам. В их активе — 41 очко. Армейцы Свердловска, отставшие на одно очко, получили «бронзу».

Главный судья соревнований В. Токмаков сказал:

— Финальный тур проходил в сложных условиях. Пришлось играть на поле, окруженном снежными сугробами. Гостеприимные андижанцы сумели с помощью команд-участниц очистить поле. Соревнования были организованы образцово. И хотя игры начались на два дня позже, чем намечалось, чемпионат завершился в срок.

К. НИЗАМОВ,
корр. УзТАГ.

Бейсбол

Цена одной «осечки»...

Большой сбор бейсболистов страны состоялся в курортном городе Ессентуки. В первом официальном турнире был разыгран кубок, учрежденный Всесоюзным советом добровольного физкультурно-спортивного общества профсоюзов.

Предварительные встречи восьми сборных команд — Российской Федерации, Украины, Узбекистана, Грузии, Литвы, Эстонии, Москвы, Ленинграда — прошли в подгруппах. На этом этапе успешно выступили спортсмены Узбекистана, представленные бейсболистами двух ташкентских клубов — «Метростроитель» и «Пахтакор». Они заняли первое место в своей подгруппе, уверенно переиграв всех соперников — сборные Украины (10:3), Эстонии (18:8), Ленинграда (19:9).

К сожалению, «осечка» в матче со сборной Грузии (8:9) закрыла команде Узбекистана дорогу в главный финал. В борьбе за третье место сборная нашей республики вновь сыграла в полную силу и взяла верх над московскими бейсболистами — 10:8. А главный приз достался украинским спортсменам, выигравшим в решающем матче у команды Грузии.

Один из выводов турнира: бейсболисты Узбекистана неплохо подготовлены в техническом и тактическом отношении. Ведь они выиграли и у первых обладателей кубка — украинских спортсменов. Но то было на предварительном этапе. А надо поддерживать должный настрой, готовность «сражаться» до конца на всем протяжении соревнований. А вот «устойчивости» в трудных ситуациях молодой команде пока еще недостает. Именно это привело к единственной неудаче, лишившей наших земляков возможности бороться за общую победу. Но, судя по заключительному матчу турнира, команда сумела сделать надлежащие выводы.

В числе лучших игроков турнира назван ташкентец Александр Дюндик.

Хозяева соревнований, судейская коллегия выразили особую благодарность тренерам и игрокам сборной команды Узбекистана — за оказанную ими помощь в подготовке стадиона к турниру. Предгорья Северного Кавказа на этот раз не порадовали погодой, и надо было приводить поле в порядок. К тому же хозяева стадиона, на который бейсбол пришел впервые, не имели точного представления об оснащении игровых зон, о разметке. А организаторы турнира задержались в Москве... И тогда предварительную работу вызвались выполнить ташкентцы. Стадион был в срок подготовлен к первым официальным соревнованиям по бейсболу.

(Корр УзТАГ)

«СПОРТПРОГНОЗ»: ПРОГРАММА 47 ТИРАЖА. (21—23 НОЯБРЯ)

Чемпионат СССР по хоккею с шайбой. Высшая лига. Прогноз.

21 ноября (суббота)	1	X	2
1. «Автомобилист» (Свердловск) — «Химик» (Воскресенск)	30	30	40
2. «Трактор» (Челябинск) — «Ижсталь» (Ижевск)	60	20	20
3. «Торпедо» (Усть-Каменогорск) — «Торпедо» (Ярославль)	40	30	30
22 ноября (воскресенье)			
4. «Крылья Советов» (Москва) — «Сокол» (Киев)	79	20	10
5. «Торпедо» (Горький) — «Спартак» (Москва)	10	60	30
6. «Динамо» (Рига) — СКА (Ленинград)	50	40	10
Чемпионат СССР по хоккею с мячом. Высшая лига.			
22 ноября (воскресенье)			
7. «Юность» (Омск) — «Зоркий» (Красногорск)	40	20	40
8. «Водник» (Архангельск) — «Старт» (Горький)	50	20	30
9. СКА (Хабаровск) — СКА (Свердловск)	0	0	50
Чемпионат СССР по баскетболу среди женских команд высшая лига			
23 ноября (понедельник)			
11. ТТТ (Рига) — «Кибиркштис» (Вильнюс)	60	30	10
12. «Динамо» (Киев) — «Динамо» (Рига)	10	50	

Примечание: результаты игр по баскетболу учитываются в основное игровое время.

ИТОГИ ТИРАЖА «СПОРТПРОГНОЗ»

Главным управлением спортивных лотерей подведены итоги 43-го тиража лотереи «Спортпрогноз», состоявшегося 24 октября 1987 года.

Допущено: 8.473.113 вариантов: угадано 13 исходов — 3 — по 10.000 руб., 12 исходов — 148 — по 1.717 руб., 11 исходов — 2.860 — по 345 руб.

Выплата выигрышей по билетам 43-го тиража будет проводиться с 18 ноября по 18 декабря 1987 года.

(ТАСС)

СООБЩЕНИЕ

К сведению слушателей Университета марксизма-ленинизма Ташкентского обкома Компартии Узбекистана.

Занятия в Университете марксизма - ленинизма начинаются с 16 ноября 1987 г. в 18 час. 15 мин. согласно расписанию.

Дирекция.

ХОЗЯЙКЕ НА ЗАМЕТКУ

Блюда из тыквы

В мякоти тыквы много полезных веществ: соли кальция, магния, железа, сахар, каротин, витамины, никотиновая и аскорбиновая кислота. Тыква может применяться и в лечебном питании. Те, у кого обнаружены болезни сердца и почек, должны включать чаще в свое меню блюда из тыквы. Полезно также выпивать ежедневно стакан тыквенного сока.

САЛАТ СЛАДКИЙ

Тыкву разрезать, очистить, удалить зерна, 200 г мякоти нарезать мелкими ломтиками-полосками, смешать с нарезанным яблоком. Для остроты добавить чайную ложку лимонного или фруктового сока, немного лимонной или апельсиновой цедры, а для сладости чайную ложку меда, посыпать колотыми орехами (столовая ложка).

ОВОЩНОЕ РАГУ

500 г тыквы нарезать кубиками и потушить в растительном масле с луком и сельдереем. Незадолго до готовности добавить 250 г разрезанных помидоров и заправить слегка поджаренной мукой. Тушеную тыкву кладут на блюдо с отварным рисом и посыпают зеленью (петрушка, укроп).

СУП СЛАДКИЙ

500 г тыквы мелко нарезать, потушить в небольшом количестве подсоленной воды, протереть через сито. Долить 0,5 л молока, заправить слегка поджаренной мукой, добавить для вкуса сахар и натертую лимонную цедру. Подавая на стол, положить сливочное масло, посыпать корицей.

ТЕАТР

ГОСУДАРСТВЕННЫЙ РУССКИЙ АКАДЕМИЧЕСКИЙ ТЕАТР ДРАМЫ им. М. ГОРЬКОГО — 10 ноября **Зинуля.** Начало в 19.00.

ГОСУДАРСТВЕННЫЙ АКАДЕМИЧЕСКИЙ БОЛЬШОЙ ТЕАТР УЗБЕКСКОЙ ССР им. А. НАВОИ — 11 ноября **Вечер современной хореографии.** Начало в 19.00.

ГОСУДАРСТВЕННЫЙ РУССКИЙ АКАДЕМИЧЕСКИЙ ТЕАТР ДРАМЫ им. М. ГОРЬКОГО — 11 ноября **Все звезды.** Начало в 19.00.

ГОСУДАРСТВЕННЫЙ ТЕАТР ОПЕРЕТТЫ — 11 ноября **Летучая мышь.** Начало в 19.00.

КОНЦЕРТНЫЙ ЗАЛ «БАХОР» — **концерт камерного оркестра «Ричеркар».** Начало в 19.30.

КИНО

10 НОЯБРЯ

Художественные фильмы:

Искра — «АКЦИЯ» (18, 20.00).

Им. Лисунова — «ИЩУ ДРУГА ЖИЗНИ» (по нечетным).

Нукус — «ЛЕГЕНДА О ЛЮБВИ» (на узбекском языке, 18.30, 20.45).

Янгиабад — «АКЦИЯ» (по четным).

Дружба — «СОЗДАТЕЛЬ ПОЛИТИЧЕСКИХ ОБРАЗОВ» (19, 21.00); «ПОДЛИННАЯ ИСТОРИЯ ДАМЫ С КАМЕЛИЯМИ» (17.00).

Им. Шейхзаде — «СУТЬ» (18.30, 20.45).

50 лет Ташсовета — «ОДНА ОШИБКА» (18.30, 21.00).

Тинчлик — «ОСКАР» (по нечетным).

25 лет УзССР — «АНГАР-18» (21.00); «НЕУЛОВИМЫЕ МСТИТЕЛИ» (17, 19.00).

Ватан — «ИНТЕРВЕНЦИЯ» (по четным).

Москва — «ГЛОРИЯ» (17, 20.40); «ВА-БАНК, ИЛИ ОТВЕТНЫЙ УДАР» (19.00).

Восток — «СЛЕДЫ ОБОРОТНЯ» (по четным).

30 лет ВЛКСМ — «ИНТЕРВЕНЦИЯ» (по четным).

11 НОЯБРЯ

Художественные фильмы:

Искра — «ТИХОЕ СЛЕДСТВИЕ» (12, 14.00); «АКЦИЯ» (16, 18, 20.00).

Им. Лисунова — «ПОСЛЕДНИЙ РЕЙС НАДЕЖДЫ» (по нечетным).

Нукус — «ЛЕГЕНДА О ЛЮБВИ» (на узбекском языке, 11, 13.30, 16, 18.30, 20.45).

Янгиабад — «ИЩУ ДРУГА ЖИЗНИ» (по четным).

Дружба — «СОЗДАТЕЛЬ ПОЛИТИЧЕСКИХ ОБРАЗОВ» (11, 13, 19, 21.00); «ПОДЛИННАЯ ИСТОРИЯ ДАМЫ С КАМЕЛИЯМИ» (15, 17.00).

Им. Шейхзаде — «СУТЬ» (11, 13.30, 16, 18.30, 20.45).

50 лет Ташсовета — «ОДНА ОШИБКА» (11, 13.30, 16, 18.30, 21.00).

Тинчлик — «ОСКАР» (по нечетным).

25 лет УзССР — «АНГАР-18» (11, 21.00); «НЕУЛОВИМЫЕ МСТИТЕЛИ» (13, 15, 17, 19.00).

Ватан — «ИНТЕРВЕНЦИЯ» (по четным).

Москва — «ГЛОРИЯ» (13, 17, 20.40); «ВА-БАНК, ИЛИ ОТВЕТНЫЙ УДАР» (11, 15, 19.00).

Восток — «СЛЕДЫ ОБОРОТНЯ» (по четным).

30 лет ВЛКСМ — «ИНТЕРВЕНЦИЯ» (по четным).

Дворец искусств — 44-21-34, 44-21-44, 44-21-74.

Чайка — 77-06-20.

Москва — 33-05-01.

50 лет Ташсовета — 78-47-25.

Восток — 91-14-61.

Телефон для предложений и пожеланий по улучшению культуры обслуживания в кинотеатрах города — 33-37-11. Управление кинофикации Ташгорисполкома.

Фрунзенский райком Компартии Узбекистана, исполком Фрунзенского районного Совета народных депутатов, Фрунзенский совет ветеранов войны и труда г. Ташкента с прискорбием извещают о кончине ветерана войны и труда, члена КПСС с 1925 года, заслуженного учителя Узбекской ССР, персонального пенсионера республиканского значения

БЕРМАНА Эммануила Владимировича

и выражают соболезнование родным и близким покойного.

Коллектив Ташкентского государственного пединститута иностранных языков выражает глубокое соболезнование старшему преподавателю кафедры английского языка М. М. Турсунходжаевой по поводу кончины ее брата

ТУРСУНХОДЖАЕВА Марата.

Дирекция, партийная и профсоюзная организации глубоко скорбят по поводу кончины бывшей сотрудницы бухгалтерии Ташкентского научно-исследовательского института вакцин и сывороток

ДАВЫДЕНКО Валентины Никитичны

и выражают соболезнование семье и близким покойной.

Редактор Т. М. КАЗАКБАЕВ.

Вечерний ТАШКЕНТ
Издается самостоятельно на русском и узбекском языках. Выходит ежедневно, кроме воскресенья.

Орган Ташкентского горкома Компартии Узбекистана и городского Совета народных депутатов.
Ордена Трудового Красного Знамени типография Издательства ЦК Компартии Узбекистана, г. Ташкент.

Адрес редакции: 700083 Ташкент, ул. Ленинградская, 32.

ТЕЛЕФОНЫ ОТДЕЛОВ: партийной жизни и пропаганды — 32-57-83; советского строительства и народного контроля — 32-53-38; промышленности, транспорта и связи — 33-08-74; городского хозяйства, торговли и быта — 32-56-83; капитального строительства — 32-55-83; науки и учебных заведений — 33-45-84; военно-патриотического воспитания, физкультуры и спорта — 32-55-32; культуры — 32-56-80; информации — 32-53-78; писем и массовой работы — 33-29-70; иллюстраций — 32-55-37; общественной редакции — 33-99-42, 32-53-66; рекламное приложение «Ташкентская неделя» — 32-56-84; объявлений — 33-81-42; для замечаний и предложений по доставке — 067.

Р. 09970. Внутренние полосы подписаны в 19.00 (по графику — в 17.00). Тираж 138812 экз. Индекс — 64691. В. 2496.