Вечерний Ташкент

Пролетарии всех стран, соединяйтесь!

Орган Ташкентского горкома Компартии Узбекистана и городского Совета народных депутатов

ГАЗЕТА ВЫХОДИТ С 1 ИЮЛЯ 1966 ГОДА ◎ № 256 (6. 447) ◎ Среда, 11 ноября 1987 года ◎ Цена 3 коп.

Перестройка и мы

Из почты этих дней

Прямо о своих проблемах...

Многим хорошо известен опыт белорусских железнодорожников. Они, работая меньшим числом, успешно справляются со всеми плановыми заданиями. И творцом этого эксперимента стал весь коллектив, каждый работник дороги. Опыт получил широкое распространение. К концу пятилетки все коллективы дорог страны будут трудиться в новых условиях хозяйствования. Это позволит повысить производительность труда на 18—20 процентов. Соответственно для других отраслей народного хозяйства будет высвобождено 200—250 тысяч человек. Общая экономия средств составит более миллиарда рублей.

Мы, работники Ташкентского метрополитена, также поддержали почин белорусских железнодорожников. В связи с этим коллектив службы движения взял обязательство обеспечить рост производительности труда и повышения заработной платы за счет внутренних резервов. В соответствии с намеченными организационно-техническими мероприятиями служба движения высвободила часть работников.

Следует отметить, что нам удалось укомплектовать и штат новых станций Узбекистанской линии — «Ташсельмаш» и «Чкаловская» благодаря внедренному методу. Ни один новый человек не был принят на работу.

И назад пути нет. Любое увеличение численности работающих сверх установленного плана тут же отразится на росте производительности труда. Будет нарушено соотношение производительности труда и роста заработной платы.

Нами произведено серьезное исследование пассажиропотоков. В результате было установлено, что после 8 часов вечера количество пассажиров на ряде станций резко уменьшается. Так, с 20 часов до часа ночи станцией «Проспект Космонавтов» пользуются 400—480 пассажиров. Соответственно на станциях «Айбек» — 180—280 пассажиров, «50 лет СССР» — 1.000—1.500 пассажиров, «Хамида Алимджана» — 390—490. Много это или мало? Достаточно сказать, что в плохую погоду число пассажиров метрополитена уменьшается на 17—20 тысяч. Намного меньше людей пользуются метро и в воскресные дни. На станции «Айбек» и «Проспект Космонавтов» в воскресные вечера заходит меньше ста пассажиров...

Подземные дворцы пустуют, а мы вынуждены держать на работе полностью укомплектованный штат. Это нецелесообразно. Поэтому мы предлагаем на указанных станциях с 8 вечера до восьми утра закрывать один из вестибюлей. Эта мера не должна серьезно отразиться на качестве обслуживания пассажиров, но окажет реальную помощь Ташкентскому метрополитену. Как и на любом предприятии — а в метро трудится свыше двух тысяч человек, — у нас есть нерешенные проблемы. И мы нуждаемся в вашей помощи и поддержке, уважаемые пассажиры. Каждый из вас платит за проезд в метро 5 копеек. Нам же стоимость перевозки одного пассажира обходится куда дороже. Чтобы покрыть убытки, Министерство путей сообщения ежегодно затрачивает миллионы рублей. Метрополитен — дорогостоящее транспортное и сложное архитектурное сооружение. И доходы от перевозок не сразу начинают компенсировать расходы по его эксплуатации. Поэтому и приходится изыскивать внутренние резервы, чтобы увеличить рост производительности труда, снизить себестоимость перевозок.

Предвижу «гневные» письма. В них обязательно прозвучит сердитый окрик: «Почему работники метро «перестраиваются» за счет пассажиров?», «Долой запертые вестибюли!» Мне же, наоборот, в этом видится перестройка. Мы честно и прямо говорим о своих проблемах и обращаемся за советом к жителям города. А вы как считаете?

Г. СОЛДАТКИНА,
инженер по организации труда службы движения.

Когда лекция ради «галочки»

С нового года наше предприятие переходит на самофинансирование. Но пока все у нас, скажу прямо, плохо представляют себе, что это такое. Все говорят, что необходимо учиться работать в новых условиях. Но как? Вот в чем вопрос. А то ведь можно подойти к нему и так, как это сделали на днях.

Пригласили на лекцию на тему перехода на самофинансирование. Слов нет, видимо, лектор свое дело знает. Но рассказывал он об этом важном деле так, что и заводские экономисты (я потом об этом у них спрашивал) не все могли понять. А ведь мне и моим товарищам нужна конкретная экономика. Нужно, чтобы в бригадном хозрасчете была полная ясность—мы до сих пор плохо представляем, что это такое. Вот и получилось, что хорошая, по-видимому, лекция пропала почти зря, была прочитана, как говорится, для «галочки».

В. ВАСИЛЬЕВ,
бригадир опытного ремонтно-механического завода технических установок.

Вот такой «подарочек»...

Уважаемая редакция! Сама я с Урала, проживаю в Челябинске, по улице Калинина, дом 6, квартира 57. Была в вашем городе в гостях и решила купить внукам в подарок коробку сладких кукурузных палочек производства Новоташкентского консервного комбината Госагропрома Узбекской ССР.

Хорошо, что предварительно решила ознакомиться с содержимым, открыла коробку, а там — трухлявое месиво!

Т. СУРЬЯНИНОВА.

«Специальные» и другие

По моим наблюдениям, за последнее время на улицах Ташкента резко возросло число автомашин с различными надписями на дверях: «Аварийная», «Специальная», «Техническая», «Диагностическая» и другими. Но, как правило, все эти надписи не соответствуют действительности. Просто эти многочисленные автомобили используются начальниками различных рангов как персональные лимузины.

А ведь за каждым таким автомобилем закреплен водитель, который большую часть дня простаивает или, что нередко бывает, «калымит». С болью я думаю и о том оборудовании, что снято с этих «специальных» автомобилей за ненадобностью и ржавеет где-нибудь на складе.

В. МЕДВЕДЕВА,
ветеран труда.

А ваше мнение?

Недавно в журнале «Новый мир» прочитал интереснейшую пьесу Михаила Шатрова «Брестский мир». Есть там любопытный эпизод. Владимир Ильич Ленин в обеденный перерыв стоит в столовой в общей очереди. Кое-кто из подхалимствующих сотрудников пытается «организовать» вождю нового государства обслуживание вне очереди. В. И. Ленин с негодованием отвергает эту попытку...

А вот какое положение дел у нас в учреждении. Рядовые сотрудники обедают в общем зале. Заведующие отделами и иже с ними — в соседнем зальчике, где уже не самообслуживание, а каждый делает свой заказ раздатчицам. А руководство заходит обедать в уютно оборудованный кабинет, где уже порхают официантки. Вот так!

Я лично не жалуюсь. Ибо отношусь ко второй «категории». Но как все это вяжется с расширением демократии?

Часто по делам бываю в других организациях и вижу, что такое положение дел распространено довольно широко.

В. КОСТИН.

Дружат города-побратимы

Дни Ташкента в Скопье

С 12 по 19 ноября в Скопье, городе-побратиме Ташкента, будут проходить Дни столицы Узбекистана. В составе делегации, которую возглавляет секретарь Ташкентского горкома Компартии Узбекистана А. Х. Аскаров, Герой Социалистического Труда ткачиха Ташкентского текстильного комбината Е. Губкина, секретарь Октябрьского райкома партии Х. С. Атаматова, представители общественности, ученые, мастера искусств.

В декабре прошлого года в Ташкенте проходила Неделя Скопье. Делегацию возглавлял заместитель председателя Собрания города Скопье Димитр Шешов. Интересно проходили книжная выставка «Книга сегодня», выставка изобразительного искусства «Скопьевские художники», «Неделя кино Македонии». Были встречи в трудовых коллективах ПО «Ташкентский тракторный завод имени 50-летия СССР», поддерживающем дружеские связи с предприятием по производству автобусов. Гости побывали в стройтресте № 153 — его коллектив дружит с трестом «Маврова» в Скопье. ТашГУ имени В. И. Ленина и университет Кирилла и Мефодия в Скопье в тесном контакте уже многие годы. «Скопье приветствует Ташкент» — так назывался концерт мастеров искусств Македонии.

Какова же будет программа Дней Ташкента в Скопье?

В городе-побратиме откроется несколько выставок. Это — выставка политического плаката. 30 работ расскажут о том, над чем работают наши художники. Среди них плакаты Д. Махотина — «Пролетарский интернационализм», Г. Ткачева — «Не надо бомб», «Берегите» — об охране природы, Х. Хасанова — «Разум диктует мир», Н. Шерстнева — об освоении новых земель, А. Балканова— «Декрет о земле», «Ты не сирота», М. Калинина — «Ленин всегда с нами», Ф. Кагарова — «Солнце — детям всей планеты». Этот плакат стал эмблемой Детского фонда ООН. Другая его работа «Нет — гонке вооружений!». Плакат является эмблемой международных выставок и конкурсов плакатов. Будут также широко представлены выставки изобразительного искусства и книжная.

В Ташкенте выходили сборник «Антология македонской поэзии» на узбекском языке, другие издания. Издательство литературы и искусства имени Г. Гуляма сотрудничает с югославскими коллегами в деле выпуска изобразительной продукции.

На встречах в коллективах, в молодежных аудиториях состоятся дискуссии и встречи. Редакция газеты «Вечер» выпустит номер, посвященный Дням Ташкента в Скопье.

В концерте мастеров искусств примут участие представители многих творческих профессиональных и любительских коллективов — танцевальный ансамбль «Узбекистан кизлари», ансамбль народных инструментов «Адолат», «Ракурс» из ТашГУ, солисты Узбекского гастрольного концертно-филармонического объединения имени Кары-Якубова.

Дружеские связи, сотрудничество городов-побратимов Скопье и Ташкента крепнут с каждым годом и становятся все более плодотворными.

Э. АДАЙКИНА.

Наш современник

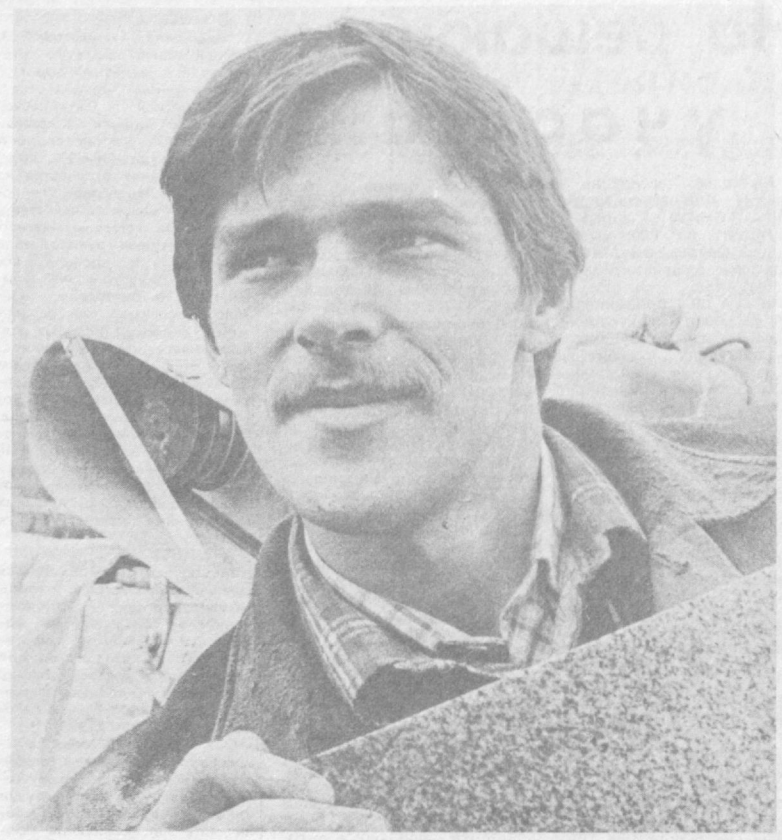

НАДЕЖНЫЙ ПАРЕНЬ

Даже внешне Игорь выделяется среди сверстников. Статный, всегда подтянутый, аккуратный, с открытым лицом и привлекательной улыбкой. И специальность у него не столь распространенная: работает Игорь с мрамором в бригаде облицовщиков Валерия Меньшагина из СУ-46 треста «Отделстрой-2» Главташкентстроя. Работает хорошо, и, глядя на то, как уверенно и четко обрабатывает он мраморную плиту, думаешь о том, что не только тщательная отделка, но и тепло этих рук, переданное, казалось бы, холодному мрамору, помогают камню по-иному «заиграть» под щедрым ташкентским солнцем. Именно к этому стремятся в работе Игорь Евсюков и его товарищи: чтобы каждый дом, каждое здание, в строительстве которого они принимают участие, привлекал своей красотой.

О себе Игорь говорить не любит. И когда речь заходит об ордене Красной Звезды, которым он был награжден за образцовое выполнение интернационального и воинского долга в составе ограниченного контингента советских войск в Афганистане, предпочитает отмалчиваться, как и многие ребята, вернувшиеся из Афганистана с боевыми наградами. Они меньше всего думали о наградах. Главным для них было — выполнить боевую задачу, прикрыть в бою друзей.

Боевой орден всегда будет напоминать ему и бои, за которые награжден Евсюков, и друзей, с которыми он был под пулями, снарядами, и тех, кто не вернулся из боя. Память об этом никогда не даст покоя...

Не раз говорилось о том, что те, кто служил в Афганистане, возвращаются на Родину с каким-то обостренным чувством ко всему, что делается и происходит в родном городе, республике, всей стране. Многое повидавшие и пережившие, эти ребята особенно непримиримы к несправедливости, недостаткам. Они полны желания принять самое активное участие в перестройке, идущей в стране. Но нередко с горечью им приходится сознавать правоту того, что «один в поле не воин». А что если им собраться вместе! Если в решении тех же самых молодежных проблем объединить усилия единомышленников, вновь, как в армейском строю, в бою, почувствовать рядом надежное плечо друга, который не предаст, не отступит, не подведет в решающую минуту! Этим сегодня и занимаются созданные и создаваемые советы воинов запаса, основная задача которых — передавать тот опыт, знания, навыки и сноровку, которые приобрели воины за годы армейской службы, тем, кто завтра станет в солдатский строй, передавать в клубах, кружках, секциях. О том, как сделать эту работу интересной, увлекательной, без показухи и формализма, думает Игорь Евсюков, отвечающий за этот участок как член бюро Ташкентского обкома комсомола.

Все, кто хорошо знает Игоря, отмечают в нем главную черту — надежность. На него можно положиться и в работе, и в житейских заботах, и, если случится, в бою. И это не просто красивые слова: свою надежность Игорь Евсюков доказывал и доказывает на деле.

НА СНИМКЕ: И. Евсюков.

Фото М. Нуритдинова.

СОБЕРЕМ ВЕСЬ УРОЖАЙ «БЕЛОГО ЗОЛОТА» БЕЗ ПОТЕРЬ!

ЕСТЬ 4.000.000 ТОНН УЗБЕКИСТАНСКОГО ХЛОПКА

СВОДКА О ХОДЕ ЗАГОТОВОК ХЛОПКА В РЕСПУБЛИКЕ НА 10 НОЯБРЯ

(первая колонка — заготовлено за день, вторая — с начала сезона, третья — в том числе машинного сбора за день, четвертая — с начала сезона (в процентах к плану).

Сурхандарьинская	1,20	85,88	0,75	89,16
Хорезмская	0,48	85,52	0,41	46,77
Бухарская	0,70	85,46	0,59	71,29
Джизакская	0,58	76,71	0,30	65,75
Каракалпакская АССР	0,63	76,25	0,25	63,99
Ташкентская	0,58	76,17	0,15	63,89
Сырдарьинская	0,56	71,66	0,34	75,11
Ферганская	0,82	67,04	0,05	29,72
Кашкадарьинская	0,86	61,40	0,85	56,78
Наманганская	0,97	60,00	0,51	39,96
Самаркандская	1,07	56,67	0,40	46,39
Навоийская	0,69	55,64	0,69	46,95
Андижанская	0,39	50,96	0,04	19,48
По Узбекистану	0,75	69,88	0,39	55,41



НЕ СНИЖАЯ ТЕМПОВ

Когда обильные осадки и резкое понижение температуры временно приостановили сбор хлопка на полях совхоза имени 60-летия Октября Ильичевского района Сырдарьинской области, работники производственного объединения «Средазкабель» не сидели сложа руки: они благоустроили территорию, провели смотр художественной самодеятельности.

К уборочной страде на заводе подготовились заблаговременно. Завезли необходимые строительные материалы, с помощью работников совхоза привели в порядок помещения. Профком завода выделил сборщикам два телевизора, радиоприемники.

— С наступлением холодов пришлось принять дополнительные меры к улучшению жилищно-бытовых условий, — говорит секретарь парткома объединения Анатолий Васильевич Перышкин. — В срочном порядке мы установили в помещениях металлические печки, электронагревательные приборы, обеспечили топливом.

Все работы по обеспечению сборщиков нормальным жильем, горячим питанием, культурно-массовые мероприятия — забота партийного комитета.

— В канун праздника мы провели торжественное собрание, — говорит председатель профсоюзного комитета завода Ибрагим Джалилович Разыков. — Силами творческого коллектива нашего Дворца культуры для сборщиков был дан концерт. Лидеры уборочной страды награждены почетными грамотами и денежными премиями.

В настоящее время на полях совхоза трудятся 90 работников завода. Собрано около 30 тонн «белого золота». Недавно были награждены почетными грамотами и денежными премиями лучшие сборщики— инженер О. Фазбаев, воспитатель детского сада Р. Рамсулина, кладовщик Ф. Холуамова, техник А. Охророва, инженер-конструктор А. Османов и другие. Они ежедневно собирают по 50—60 килограммов хлопка.

В. ТИТОВ.

* * *

НА СНИМКАХ: в целинных хозяйствах Голодностепья сбор хлопка-сырца ведут студенты-политехники.

Фото Т. Каримова.

В ЧЕСТЬ ПРАЗДНИКА СОВЕТСКОЙ МИЛИЦИИ

10 ноября состоялось торжественное собрание представителей трудовых коллективов Ташкента, посвященное Дню советской милиции. Вступительным словом его открыл первый секретарь Ташкентского горкома партии Б. Ф. Сатин.

Приветствие ЦК Компартии Узбекистана, Президиума Верховного Совета Узбекской ССР и Совета Министров Узбекской ССР работникам милиции республики огласил Председатель Совета Министров Узбекской ССР Г. Х. Кадыров.

С докладом выступил министр внутренних дел Узбекской ССР, генерал-майор У. Рахимов.

На собрании говорилось о том, что конкретным проявлением начавшейся в органах МВД перестройки стала более наступательная борьба за устранение последствий негативных явлений, профилактика правонарушений, применение самых решительных мер по пресечению пьянства, извлечения нетрудовых доходов, расхитительства, хулиганства. Однако оснований для самоуспокоенности нет, уровень преступности в республике снижается медленно.

Руководством к действию в решении нелегких задач, стоящих сегодня перед органами МВД республики, стало постановление ЦК КПСС «О дальнейшем укреплении социалистической законности и правопорядка, усилении охраны прав и законных интересов граждан». Опираясь на широкие массы общественности и трудовых коллективов, работники милиции обновляют и делают все более эффективной свою работу. За образцовое выполнение служебного долга многие из них награждены правительственными наградами.

На собрании была выражена уверенность, что работники советской милиции будут и впредь верно служить делу партии, достойно продолжать славные традиции старших поколений солдат правопорядка.

В собрании приняли участие члены и кандидаты в члены Бюро ЦК Компартии Узбекистана Т. А. Алимов, В. А. Головин, П. В. Догонкин, В. Н. Лобко, В. И. Огарок, М. Х. Халмухамедов, Х. Алимова. (УзТАГ).

Почта планеты

ТАСС: ХРОНИКА. ФАКТЫ. СОБЫТИЯ

● НАЙРОБИ

Более миллиарда кенийских шиллингов теряет ежегодно экономика Кении в результате дорожно-транспортных происшествий, говорится в докладе управления службы дорожной полиции страны. В документе содержится тревога в связи с постоянным ростом количества дорожно-транспортных происшествий, достигших в прошлом году 9.066 случаев. В них пострадали 15.377 человек — почти вдвое больше, чем за предшествующие 12 месяцев. Причем 1.832 человека — погибли. Причиной высокой аварийности на дорогах Кении, отмечается в докладе, является несоблюдение водителями и пешеходами правил движения, вождение автотранспорта в нетрезвом состоянии. С 1979 года в Кении осуществляется программа обеспечения безопасности на дорогах, проводятся недели и месячники борьбы за безопасность движения. Однако, как свидетельствуют цифры, положение пока в лучшую сторону не меняется.

● ЛИССАБОН

Острые проблемы иностранных рабочих, отправившихся на поиски лучшей доли в страны Общего рынка, обсуждают делегаты открывшейся здесь в понедельник международной встречи, которая организована по инициативе всеобщей конфедерации португальских трудящихся — национального интерсиндикала (ВКПТ — НИ). В ней участвуют представители профсоюзов Португалии, Греции, Испании, Италии и Франции, а также федерации ассоциаций африканских эмигрантов в Западной Европе.

В выступлениях делегатов осуждается усиление дискриминации и расизма в отношении иностранных рабочих, которые в развитых странах сообщества считаются людьми третьего сорта. Им доступна лишь самая черная работа. Однако и ее в последнее время заполучить все труднее, поскольку на нее претендует немало местных безработных.

● ВАШИНГТОН

Сюда с официальным визитом прибыл президент Израиля Хаим Герцог. Во вторник в Белом доме его принял президент Рейган. В ходе визита запланированы встречи президента Израиля с вице-президентом США Джорджем Бушем, государственным секретарем США Джорджем Шульцем, а также с министром обороны США. Как ожидается, на встречах Х. Герцога с высокопоставленными представителями американской администрации будет обсуждаться положение на Ближнем Востоке.

● ОТТАВА

Канадские сторонники мира провели здесь в понедельник в преддверии дня памяти погибших в военных конфликтах, который отмечается в среду, демонстрацию протеста против расходов на военные цели в Канаде.

Прибывшие в столицу из различных городов страны члены союза ненасильственных действий устроили сидячую демонстрацию у здания министерства национальной обороны. Полиция арестовала тридцать демонстрантов под стандартным предлогом «нарушения уличного движения».

«СПАРТАК»—ЧЕМПИОН

Футболисты московского «Спартака», выиграв 10 ноября в столичном спорткомплексе «Олимпийский» у «Гурии» (Ланчхути) — 1:0, за тур до окончания первенства страны стали в 11-й раз чемпионами СССР. Серебряные медали —у «Днепра», бронзовые медали — у «Жальгириса».

КАСПАРОВ ВЫШЕЛ ВПЕРЕД

Гарри Каспаров во вторник впервые в севильском матче на первенство мира по шахматам стал лидером — 6:5. Он добился этого, победив Анатолия Карпова на 51-м ходу при доигрывании отложенной накануне одиннадцатой партии.

Напомним: эта встреча была прервана 9 ноября в позиции, в которой у белых (ими играл экс-чемпион мира) была лишняя пешка, а у черных — качество. Все шансы на успех при доигрывании были на стороне чемпиона мира. И он использовал их очень четко.

По регламенту следующий, двенадцатый поединок должен состояться 11 ноября, и белые фигуры перейдут в распоряжение чемпиона мира.

Советы и жизнь

На решающих участках

Выездное заседание исполкома Фрунзенского районного Совета народных депутатов на Ташкентской обувной фабрике № 1 имени Ходжаева отличалось своей деловитостью.

На нем шел принципиальный разговор об условиях труда и быта обувщиков, объединяющих в своих рядах свыше трех с половиной тысяч рабочих и инженерно-технических работников.

— Но дела с этчм фактором на предприятии, — отметил в своем выступлении председатель постоянной депутатской комиссии по здравоохранению и социальному обеспечению, главный врач медсанчасти Ташкентского текстильного комбината, заслуженный врач УзССР Мирсабит Миртурсунович Исмаилов, — обстоят неважно.

Например, в прошлом году по сравнению с 1985-м на фабрике зарегистрирован рост заболеваемости. В текущем году положение несколько улучшилось, однако потери рабочего времени по этой причине еще велики.

В цехе № 4, где пошивается юфтевая обувь, тесно, плохая освещенность, больше 20 процентов устаревшего оборудования. Существующая вентиляция не обеспечивает нормальной очистки воздуха. В итоге уровень временной нетрудоспособности из-за болезней здесь выше на 25—30 процентов, чем в целом по фабрике.

Несмотря на неоднократные требования райСЭС, по-прежнему остается необорудованной приточная вентиляция на втором участке цеха № 10 и общая вентиляция на участке ручного производства, концентрация вредных веществ также обнаружена на участке литьевых агрегатов «ЛИМ» и «Десма».

Оставляет желать лучшего работа фабричной столовой. Питание в ней низкого качества. Многие вынуждены приносить еду из дома и обедать прямо в цехах, где, разумеется, нет даже минимальных условий. Летом же это приводит к росту желудочно-кишечных заболеваний.

Сильно затянулись строительно-монтажные работы по оборудованию санитарно-бытовых помещений в экспериментальном цехе, лишенном отопления, горячего водоснабжения и приточной вентиляции. Недостает на предприятии и комнат личной гигиены женщин, которых насчитывается более двух тысяч человек.

В заключение М. Исмаилов предложил ряд конкретных мероприятий по дальнейшему улучшению условий труда и быта обувщиков.

Нетрудно догадаться, какая была проделана членами постоянной комиссии кропотливая работа, чтобы вскрыть такую массу недостатков. А времени на нее депутатам отводилось до заседания выездного исполкома всего 20 дней.

Но, разумеется, не только приведенный выше факт дал моральное право секретарю Фрунзенского райисполкома Ларисе Петровне Сахаровой назвать комиссию по здравоохранению и социальному обеспечению лучшей. В ее составе насчитывается девять народных избранников. В нее вошли высококвалифицированные специалисты-медики: А. Ходжиакбаров, главный врач 2-й стоматологической поликлиники, Х. Садыкова, главный врач поликлиники № 19, Ф. Шайдулина, участковая медсестра детской поликлиники № 6, М. Тохтаходжаева, проректор по науке ТГПИ имени Низами, доктор педнаук, профессор, заслуженный деятель наук УзССР, У. Тургунова, студентка этого же института, М. Шарипова и И. Хасанов, рабочие обувной фабрики № 1, К. Заиров, управляющий трестом столовых Фрунзенского района.

Прошло совсем немного времени, а на счету этой комиссии уже немало добрых дел. Возьмем хотя бы такой пример. В начале апреля текущего года райисполком принял решение перевести детскую поликлинику № 3 в освободившееся здание по улице Павла Полторацкого. Ознакомившись с ним и тщательно изучив положение дел в районе, депутатская комиссия вышла с предложением организовать встречу руководителей исполкома с работниками здравоохранения района.

Во время прямого диалога, который длился более двух с половиной часов, было высказано немало ценных предложений. Комиссией были подготовлены рекомендации по улучшению медицинского обслуживания населения района и переданы в исполком.

В итоге детскую поликлинику № 3 согласно рекомендациям решено оставить на прежнем месте из-за нецелесообразности ее перевода.

При встрече руководителей исполкома с работниками лечебных и профилактических учреждений здравоохранительных органов района весьма тревожным было выступление главного врача заводского стационара «Таштекстильмаша» М. Худайбердыева. Он высказал претензии в адрес руководства предприятия, которое не интересуется нуждами и проблемами заводской лечебницы, пришедшей в полную негодность и требующей капитального ремонта.

Прямой диалог в исполкоме был записан на магнитную пленку. И видя, что положение со стационаром на «Таштекстильмаше» не меняется, его руководству предложили прослушать свои обещания на магнитной ленте...

Спустя несколько дней в райисполком доставили график работ по капитальному ремонту заводского стационара.

В плане мероприятий постоянной комиссии до конца года предстоит провести еще две проверки по состоянию заболеваемости и пенсионному обслуживанию рабочих и служащих предприятий и организаций. И судя по результатам предыдущей работы, депутаты и здесь добьются успехов. Ведь комиссия может очень много сделать, если состав ее сформирован из знающих и целеустремленных людей, в чем мы смогли уже убедиться.

А. БАЯНОВ.

По родной стране

● **МОСКВА**

Завершена подготовка к празднованию 150-летия отечественных железных дорог. В локомотивном депо Москва-Пассажирская Октябрьской железной дороги снаряжен специальный состав скоростного поезда «ЭР-200», который на днях отправится из Москвы в Ленинград. Его почетными пассажирами станут передовики стальных магистралей страны, руководители министерств и ведомств, советские и иностранные журналисты. На Витебском вокзале Ленинграда они ознакомятся с копией первого отечественного поезда, прошедшего от станции на бывшем Семеновском плацу до Царского села 30 октября (11 ноября нового стиля) 1837 года. Юбилейная программа включает пресс-конференции, встречи с ветеранами транспорта, выставки техники прошедших десятилетий и самых современных локомотивов и вагонов.

● **МИНСК**

Месяц может обходиться семидесятитысячный город электроэнергией, сэкономленной за год только на одном из механизмов энергетического котла минской ТЭЦ-4. Этого удалось достичь благодаря внедрению новинки ученых Белоруссии и Москвы.

Они заменили существующие нерегулируемые устройства приборами, которые могут в зависимости от нагрузки в разное время суток увеличивать или уменьшать обороты механизмов. В результате только на этом агрегате, на треть сократилось потребление электричества. Новыми приборами будут оснащены все электростанции страны.

● **СОКУЛУК**
(Киргизская ССР)

С плантации прямо в закрома государства отправляют теперь урожай кукурузоводы местных спецхозов. Укоротить путь продукции помог коллектив районного комбината хлебопродуктов, четко наладив конвейер «поле — элеватор», что и помогло в короткие сроки выполнить план приема и переработки зерна. В значительной мере успеху способствовали местные умельцы. Они своими силами усовершенствовали комплекс для сушки зерна, наладили активное вентилирование сырых початков в буртах, создали автоматическую линию дополнительной переработки недосушенной массы. Таким образом была ликвидирована угроза потери урожая в ненастье.

● **ПАНФИЛОВ**
(Талды-Курганская область)

Несвойственные им функции градостроителей взяли на себя работники панфиловского лесхоза. Реализуя долгосрочную программу развития местных промыслов, разработанную депутатами, они освоили производство красочных детских городков. Эти своеобразные комплексы, сооруженные из отживших свой век деревьев, «заселены» персонажами народных сказок. По депутатской программе работники лесхозов области освоили производство садового, огородного и пчеловедческого инвентаря.

● **АРХАНГЕЛЬСК**

Солнечный букет из сорока тысяч нежных хризантем, получили жители заснеженного Архангельска от сельских тружеников Ставрополья и Крыма. Доставленные по воздушному мосту «южанки» не утратили свежести и радуют глаз покупателей. Торговля идет бойко. Нет для северян лучшего подарка, чем букетик живых цветов. (ТАСС).

Заводской сервис: дело новое, а методы старые

В производственном объединении «Ташкентский тракторный завод имени 50-летия СССР» началась организация сферы платных услуг. Эту работу условно можно разделить на два направления: платные услуги, оказываемые силами работников цехов вспомогательного производства и организация кооперативов.

Но далеко не всегда огромные потенциальные возможности объединения удается использовать на практике. Слишком много на пути у этого нового дела барьеров и подводных камней. Об этом рассказывает материал, который мы предлагаем вашему вниманию.

Ремонт и строительство жилья, автотехобслуживание, изготовление металлоконструкций, транспортные услуги, прокат предметов культурно-бытового назначения, услуги банно-прачечного хозяйства, услуги в области культуры и образования — вот далеко не полный перечень работ, которые можно выполнять на базе объединения.

Часть заказов уже сегодня принимается сотрудниками отдела быта и хозяйственного обслуживания (ОБиХО) и работниками ЖКО. Если говорить о кооперативах, то пока организован и действует лишь один — «Зенит» — кооператив по оказанию фотоуслуг. Вот-вот начнут работать еще три кооператива, но дело в том, что желающих трудиться в кооперативах много, однако не хватает толковых организаторов. Да и не каждому по плечу взять на себя ответственность по организации кооператива, ведь существует и определенная доля риска...

Не побоялся нового дела организатор кооператива «Зенит» Ю. Игумнов, созданного на базе фотолаборатории объединения.

— Первый месяц работы показал, что главные наши проблемы не технические, а бюрократические, — рассказывает Юрий Сергеевич. — даже сейчас, когда первый, организационный этап уже позади. Сегодня кооператив действует. Но для оформления собственного счета в банке, например, потребовалось пять визитов, и это была не единственная «проволочка». Несколько слов о нашем содружестве. Тракторостроители хорошо знают уровень наших работ. В составе кооператива специалисты высокого класса, дипломанты, лауреаты различных фотовыставок. И самое главное — мы оказываем новые виды услуг. Представьте себе ситуацию. Вы собрались ехать по интересному маршруту. Естественно, есть желание «пощелкать», а вы никогда не фотографировали. В этом случае перед отпуском вы приходите к нам, получаете напрокат фотоаппарат с заряженными фотопленками и подробный инструктаж. Остается лишь нажимать на спуск. Потом за определенную плату вам грамотно проявят пленку и отпечатают необходимое количество фотографий, которые могут быть и цветными. Удобно? По-моему, да. Больно бывает видеть непоправимо испорченные пленки, снятые в чудесных местах. Первые клиенты принесли нам новые идеи. Например, предложили организовать у нас ремонт фотоаппаратов. Мы сейчас думаем об этом, а также о прокате фотоаппаратов и фотопринадлежностей. В общем — работаем.

Немало проблем в объединении с оказанием платных услуг населению силами вспомогательных служб. В объединении и раньше оказывались такие услуги на 800—850 тысяч рублей в год. Но план, установленный объединению в этом году, — в 2 миллиона рублей... По мнению заместителя начальника ОБиХО И. Халикова, план не подтвержден никакими экономическими расчетами, вновь, как и в прошлые годы, волевым решением «спущен» — выполняйте. Платные услуги — дело нужное и необходимое, но тут нет места ничем не подкрепленному «хочу» без предварительной организационной работы.

— Мы привыкли, что план — закон, — говорит И. Халиков, — и это так, но в этом году его не выполнить. В объединении вышел приказ-постановление, где уже нами, тоже волевым решением, этот план разбивается по подразделениям, но он также не реален. Мы подсчитали, например, что план по бытовым услугам, входящим в перечень всех услуг, может быть увеличен многократно и достичь не 20, как сейчас, а 200 тысяч рублей в год. Но это бытовые услуги, здесь все зависит от нас. Благодаря этому мы выйдем в этом году на цифру в 1 миллион рублей, но не более. На следующий год был бы реален план в 1,5 миллиона рублей. В будущем и 2 миллиона рублей для нашего объединения не предел, но делается-то это не по мановению волшебной палочки!

...Увы! Дело новое, а методы старые. Так недолго и загубить хорошее дело.

В. ДЯТЧИН.



МПШО «МОСКВА»: СЛАГАЕМЫЕ ПЕРЕСТРОЙКИ

Одновременно с переходом на хозрасчет и самофинансирование московского производственного швейного объединения (МПШО) «Москва» была создана служба госприемки, четко определены ее функции и полномочия. Новая форма контроля качества продукции, возросшая ответственность каждого за выпускаемые изделия в совокупности с другими мерами позволили в короткий срок на 30 процентов снизить количество рекламаций.

На сегодняшний день свыше 90 процентов общего объема продукции госприемка принимает с первого предъявления. Повышению качества изделий в немалой степени способствовало использование в технологии системы автоматизированного проектирования раскладки лекал. Новая техника дает значительную экономию времени, материала и трудозатрат.

МПШО «Москва» ежегодно выпускает свыше 110 миллионов мужских и детских сорочек 220 моделей, более половины из них — новые. 54 процента изделий вместо 47,9 запланированных — с индексами «Н» (новинка) и «Д» (особо модные). Их доля в общем объеме производства постоянно увеличивается.

НА СНИМКЕ: образцы продукции МПШО «Москва».

Фото **В. Яцины.** Фотохроника ТАСС.

за рубежом

СООБЩАЮТ КОРРЕСПОНДЕНТЫ ТАСС И АПН

Дни камерной музыки

ВАРШАВА. Концертом струнного оркестра Польского радио и телевидения в Лодзи под управлением Генрика Дебиха завершились 21-е Калишские дни камерной музыки. В течение четырех дней жители и гости города Калиша познакомились с исполнительским мастерством музыкантов из Польши и зарубежных стран. В программах концертов главное место занимала музыка русских и советских композиторов. С успехом прошли, в частности, выступления женского струнного квартета Московской консерватории и Гданьского трио имени Михаила Глинки.

Месячник советско-болгарской дружбы

СОФИЯ. Праздником советской пьесы в городе Пазарджике завершился месячник болгаро-советской дружбы в НРБ, который был посвящен 70-летию Великой Октябрьской социалистической революции. Прошедшие недели были насыщены различными интересными общественно-политическими и культурными событиями, в которых приняли участие гости из Советского Союза.

С большим успехом прошли Дни советской культуры, в ходе которых со своим творчеством общественность Болгарии познакомили театральные коллективы Ленинграда, Тбилиси, Риги. Плодотворными были встречи коллег из городов-партнеров СССР и НРБ. Болгарская печать отмечает, что месячник дружбы вписал яркую страницу в летопись братских отношений между народами двух стран.

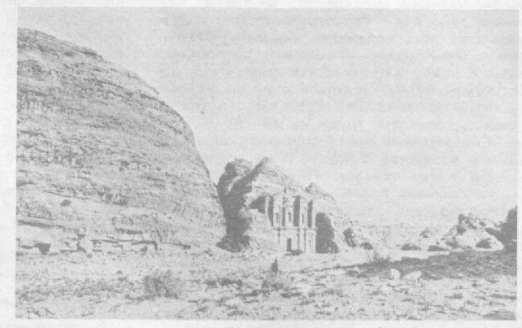

ИОРДАНИЯ. В 250 километрах к югу от Аммана лежит Петра — древняя столица Набатейского государства, существовавшего на территории нынешней Иордании свыше двух тысяч лет назад. Это уникальный город, насчитывающий свыше тысячи различных архитектурных сооружений— храмов, дворцов, жилых домов, театров, рынков, усыпальниц, вырубленных в отвесных скалах. Набатейское царство в свое время было крупным государством, границы которого простирались далеко на север и восток. Его столица —Петра — являлась важным торговым центром Ближнего Востока. Сюда приходили караваны верблюдов, доставлявшие из Южной Аравии и с берегов Персидского залива ткани, слоновую кость, благовония и пряности, драгоценные камни и другие товары, поступавшие из Индии и Восточной Африки. Изменение торговых путей, римские завоевания привели к гибели Набатейского государства и упадку Петры, которая до XIX века оставалась забытой и неведомой миру.

Английский школьник занимался биржевыми махинациями

ЛОНДОН. Английские газеты публикуют сенсационное сообщение о биржевых спекуляциях... 15-летнего школьника. В течение четырех лет предприимчивый юный англичанин умело надувал опытных финансистов. Прекрасно освоив терминологию и жаргон биржевых маклеров, он связывался с ними по телефону и, выдавая себя за бизнесмена, покупал в кредит на свое имя акции различных компаний. В результате удачных биржевых операций ему удалось в течение этого времени сколотить солидный капитал — 100 тысяч фунтов стерлингов. Подросток, звонивший на лондонскую фондовую биржу во время школьных перемен, даже хвастался перед приятелями, что «скоро заработает свой первый миллион».

Неизвестно, как долго продолжались бы незаконные операции подростка. Возможно, правда так и не открылась бы, и он, достигнув 19 лет, получил законное право покупать и продавать акции. Однако биржевики, предоставлявшие ему кредиты, забеспокоились, когда фондовые биржы всего мира недавно охватила лихорадка и курсы акций начали стремительно падать. Многие владельцы акций, в том числе и новоиспеченный нувориш, обанкротились. После продажи всех акций он остался должен маклерам 20 тысяч фунтов стерлингов. Однако получить их с несовершеннолетнего по английским законам не так-то просто. Полиция начала расследование этого дела по требованию обманутых подростком биржевиков. Они требуют «проучить наглеца» и полностью взыскать с него долги, даже если ему придется выплачивать их несколько лет.

Западноевропейский калейдоскоп

ПАРИЖ. «Закат», «Огород» и «Портрет мадам Бо» — эти картины замечательного французского художника XIX века Камиля Коро, украденные в 1984 году с временной выставки в музее города Семюр-ан-Осуа, найдены в Японии. После официального опознания они будут возвращены во Францию.

Как выяснилось, похищенные картины были куплены богатыми японскими коллекционерами. По свидетельству специалистов, сейчас в Японию стекаются шедевры западноевропейских мастеров. Происходит это как по легальным каналам (например, знаменитая картина Ван Гога «Подсолнухи» была недавно приобретена одной японской страховой компанией на аукционе за рекордную сумму в 225 млн. франков), так и по подпольным.

Согласно появившимся недавно во Франции сообщениям, в руки японской мафии попали картины французских импрессионистов, похищенные в 1985 году из парижского музея «Мармоттан». В частности, речь идет о знаменитой работе Клода Моне «Впечатление. Восход солнца», которая дала название всему направлению импрессионизма (по-французски «Впечатление» — «импрессьон»).

ЖЕНЕВА. В Швейцарии проведен «День без курения». Кампания борьбы против курения в стране началась несколько лет назад и уже приносит первые плоды. Если в 1975 году курильщики составляли около 41 проц. населения старше 15 лет, то к 1987 году этот показатель сократился до 34 проц. В учреждениях намечается запретить курить в общих служебных помещениях, конференц-залах, приемных для посетителей.

В ответ на жалобы любителей табака, что эти запреты ущемляют «свободу личности», их противники с неменьшим энтузиазмом отстаивают права окружающих на защиту своего здоровья от вредных последствий курения.

РИМ. Пьетро Баэри, молодому человеку из Турина, удалось установить своеобразный рекорд. В течение суток он дважды предстал перед судом за различные преступления.

Сначала полиция задержала его, когда он украл сумочку у девушки. Вор был немедленно доставлен в суд, который приговорил его к трем месяцам тюрьмы условно. Однако приговор, как оказалось, не возымел воспитательного воздействия. Едва покинув зал суда, Баэри подряд совершил несколько краж. Не прошло и суток, как «туринский вор» вновь предстал перед судом. На этот раз он получил 2 года и 3 месяца, но уже не условно.

САН-ФРАНЦИСКО. Общенациональный розыск необыкновенно ловкого вора объявили шесть крупнейших телефонных компаний США. Вот уже семь лет некоему Джеймсу Кларку из штата Огайо удается безнаказанно потрошить телефоны-автоматы в различных городах страны. За это время им похищено более 160 тыс. долларов. Ярости телефонных компаний нет предела — они считали свои таксофоны невскрываемыми и потратили на их разработку не один миллион долларов. За «голову» потрошителя назначена награда в 25 тыс. долларов.

Читатель — газета — читатель

И снова о доставке

«Прошу разъяснения. В газете написано, что «Вечерний Ташкент» выходит ежедневно, кроме воскресенья. А в газете от 20 октября. мелким шрифтом сообщается: «Следующий номер газеты выйдет 22 октября». Если бы это был единичный случай, можно и помолчать, а если это каждую неделю, как тогда!

И еще. Мы получаем каждый номер газеты на следующее утро. Почему!» — спрашивает участник Великой Отечественной войны Н. П. Мельник.

Да, сообщения о невыходе очередного номера нашей газеты появляются, но не каждую неделю, а не чаще одного раза в месяц. Дело в том, что ташкентские «Вечерки», как и все шестиразовые (в неделю) газеты, выходят из расчета 300 номеров в год на четырех страницах формата газеты «Правда». По действующему сегодня положению в случае необходимости вечерние газеты могут выходить и с большим числом страниц, но с отдачей израсходованной на это бумаги в течение этого же года.

Такая необходимость случается каждый год. Например, в нынешнем году она была продиктована выборами в городской и районные Советы народных депутатов.

Согласно Конституции СССР, местные газеты обязаны в строго определенные сроки печатать списки избирательных округов, кандидатов в депутаты в органы Советской власти.

В период подготовки и проведения избирательной кампании ташкентские «Вечерки» выходили на шести и восьми страницах, делая перерасход бумаги. В связи с этим по согласованному издательством графику газеты не выходили раз в месяц, не считая воскресений. Другими словами, ежемесячно выходит 25 номеров «Вечерок» (25X12=300).

Дни невыхода, полагающиеся, как отгулы за переработанное в ходе подготовки сложных номеров время, творческие работники редакции решили использовать для выезда в районы города и сбора материалов для специальных номеров, публикуемых под рубрикой «Выездная редакция», а также приема совместно с работниками райкомов партии и райисполкомов трудящихся и жителей района, о чем заблаговременно сообщается на страницах наших газет.

Что же касается несвоевременной (на другой день утром) доставки вечерних газет, об этом «Вечерний Ташкент» подробно рассказывал в корреспонденции «Почтальон — профессия непрестижная?» в номере за 12 октября с. г. Редакция и издательство совместно с Ташкентским почтамтом решили объединить свои усилия с тем, чтобы доставлять «Вечерки» в Ташкенте в день их выхода. (Сегодня, по сведениям почтамта, в день выхода доставляется половина тиража). Руководство почтамта обещало с нового года доставлять в день выхода весь тираж. Но для этого почтовым отделениям нужна помощь, о которой и говорится в названной корреспонденции.

«Вечерки» получат в день выхода

Такое решение единодушно было принято в трудовом коллективе 64-го почтового отделения, что во Фрунзенском районе нашей столицы. Собрание здесь состоялось в обеденный перерыв, а к вечеру 613 подписчиков газет «Тошкент окшоми» и «Вечерний Ташкент» уже получили свежие номера. Теперь такая доставка стала системой.

— Как смогли этого добиться? — переспросила начальник почтового отделения Гузель Харисовна Сайфутдинова. — Довольно просто — за счет резервов. Правда, мы и раньше об этом думали: слишком много было нареканий в наш адрес на несвоевременную доставку газет и журналов, особенно «Вечерок». А статья «Почтальон— профессия непрестижная?», напечатанная 12 октября, подсказала выход из положения. Территория, обслуживаемая нашим отделением, разделена на четыре участка. За каждым закреплен почтальон. Вот они-то и приводят к 16 часам верных помощников для вечерней доставки газет. Ими стали старшеклассники из средних школ №№ 73, 135 и школы рабочей молодежи.

С тремя из них — Дильшодом Усмановым, Виталием Кондратовым и Светланой Бутырлевой — почтальоны прошлись по своим участкам, познакомили с подписчиками. А четвертый — Дмитрий Ременник — обошелся без провожатого: третий участок он знает очень хорошо, потому что несколько лет работал на нем в период летних школьных каникул.

Потом с ребятами было оговорено время работы — не более двух часов в день. Но и это даст немалую прибавку к семейному бюджету — около 55 рублей в месяц.

...Телефонный звонок прервал наш диалог. Пока Гузель Харисовна разговаривала по телефону, я побеседовал с оператором переводной кассы Зоей Михайловной Макохиной.

— Я бы не сказала, что своевременной доставки корреспонденции мы добились просто, — сказала моя собеседница. — Дело было гораздо сложнее, чем кажется на первый взгляд. Немало значит и производственная дисциплина. Все началось с поднятия ее на должный уровень. Немаловажна и организационная работа. Сейчас коллектив подтянулся, любодорого посмотреть на внутреннее оформление помещения после капитального ремонта, который был выполнен без прекращения работы отделения.

Вернулась Гузель Харисовна. Стала охотно отвечать на другие мои вопросы.

— Как укомплектовано отделение штатными единицами? Если говорить откровенно, то нам их всегда не хватает. Пока обходимся без заместителя начальника отделения и одного оператора. Но даже при «хронической» нехватке работников решительно избавляемся от нерадивых, нечестных и грубиянов.

Так, сравнительно недавно пришлось расстаться с двумя недобросовестными работниками. Меры наказания были приняты по отношению к бывшему заместителю начальника почтового отделения. Она переведена сроком на три месяца на должность участкового почтальона.

— Выписываю «Вечерку» много лет, — рассказывает А. Ф. Евдокимов, — всегда получал на второй день, а теперь — в день выхода. Безмерно рад и благодарен молодым помощникам почты.

А потом я услышал теплые благодарственные слова в адрес ветеранов почтового отделения З. М. Макохиной и М. Н. Абрамовой. Если Зоя Михайловна проработала в этом отделении 39 лет, то Мария Наумовна — 50. И тоже на одном месте! Обе они в совершенстве овладели буквально всеми смежными операциями, какие только есть в современных почтовых отделениях. Их опыт, умение и навыки помогают коллективу в повседневной работе. Тому, что здесь есть такие наставники для молодежи, можно только позавидовать.

Б. АЛЕКСЕЕВ.

Патриот

О МУЖЕСТВЕ ПЕСНИ СЛОЖИЛИ

Игла коснулась пластинки, и... вот уже звуки песни заполнили собой ленинскую комнату. Воины притихли.

«Вспомним ребята» и «Голубые береты» — так названы две пластинки с записями самодеятельных песен воинов - интернационалистов. Оба диска выпущены Ташкентским заводом грампластинок имени М. Ташмухамедова.

Необычна и по-своему прекрасна биография этих песен. Потому что написаны они не в тиши кабинетов профессионалами. Рождались песенные строки под палящими лучами афганского солнца, на каменистых горных тропах. Среди песчаного разлива пустыни. Музыкальным сопровождением песен нередко становились треск автоматных очередей, заунывный посвист мины. Авторы песен — сами воины, кто с оружием в руках помогает афганскому народу в борьбе с врагами апрельской революции.

Немудреные солдатские строки правдивы, искренни. В них воедино слиты сыновья любовь к Родине, беззаветное мужество, солдатская отвага. Поначалу их исполняли под аккомпанимент гитары, записывали на магнитофонную ленту, в блокноты, памятные солдатские фотоальбомы.

Они звучали на привалах после изнурительных маршей в палатках, придавая воинам новые силы. И никто не оставался равнодушным, слушая об овеянном славой гвардейском знамени, о цветах и тополях на родине.

В песнях воины узнавали самих себя, своих боевых товарищей. Каждый из них проявил на афганской земле мужество, высокое ратное мастерство. Строки песен всегда были рядом с солдатами и офицерами, шли вместе с ними в бой, сражались.

Спустя некоторое время песенную эстафету подхватили самодеятельные солдатские ансамбли, обрели свое продолжение песни в исполнении ансамбля «Каскад», созданного в одной из частей ограниченного контингента советских войск в ДРА. И самые первые песни «Вспомним ребята», «Разведчики», «Кукушка», и написанные недавно «Опережая первых», «Песня военных автомобилистов». Слова и музыку к ним написали воины-интернационалисты В. Дулепов, В. Подделков, А. Колесников. И вот эти песни записаны на пластинку. На втором диске записаны песни в исполнении участника Всесоюзного конкурса солдатской песни «Когда поют солдаты» самодеятельного ансамбля воинов-десантников «Голубые береты». Тогда ансамбль исполнил полюбившуюся всем песню «У опасной черты».

Эта и другие песни о мужестве и доблести воинов-десантников, их верности славным боевым традициям старших поколений. Не случайно все участники ансамбля «Голубые береты» удостоены высоких боевых наград. Кстати сказать, оба ансамбля — желанные гости в дальних гарнизонах и на сторожевых постах, где служат воины-интернационалисты.

Теперь самодеятельная солдатская песня смело шагнула в жизнь. У нее большое будущее, ибо она верный друг и помощник воинов в их нелегком ратном труде.

...Пластинка смолкла, но все, кто был в эти минуты в ленинской комнате, сидели не шелохнувшись, словно завороженные. По задумчивым, посуровевшим лицам было видно, что песни солдатских самодеятельных ансамблей «Каскад» и «Голубые береты» затронули, всколыхнули воинов до глубины души.

Что же все-таки привлекло воинов в этих емких, правдивых песнях — незабываемых страницах в биографии их сверстников, выполняющих на афганской земле интернациональный долг?

Младший сержант В. Громаковский:

— Песни, которые услышали, сблизили нас с теми, кто служит в ДРА. Они воспитывают в каждом из нас мужество, чувство ответственности за мирное будущее Отчизны, можно даже сказать, что это наказ нам — мир беречь. Слушая их, становишься сильнее духом. Зримо воспринимаешь романтику и суровую правду армейской службы. Проникаешься сознанием быть готовым к выполнению воинского долга и защите Родины.

Среди всех песен мне особенно дорога «Кукушка». Эта песня о моем земляке. До последней минуты он отвлекал на себя часть банды. Дал возможность товарищам обойти и уничтожить ее. Но и сам был смертельно ранен. Однополчане несли его на руках. А парнишка, превозмогая боль, пел вполголоса песню «Кукушка». Сослуживцы переписали услышанную песню в записную книжку, а затем передали ансамблю «Каскад». Такова история песни.

Чтобы поддержать своих боевых товарищей, мы настойчиво овладевали ратным мастерством. Они служат для нас достойным примером в воинской службе. Уверен, что такого же мнения будут мои сослуживцы.

Не ошибся сержант Громаковский.

— Побольше бы таких песен, —горячо поддержал товарища рядовой А. Разин. — Они вдохновляют каждого из нас служить с полной отдачей, на совесть. Перед нами предстала реальная картина нелегкой службы в ДРА. Те, кто служит там, на деле познают самое главное для нас — какой ценой достается мир. Песни, сложенные нашими сверстниками, зовут и вдохновляют на достижение новых рубежей в боевой учебе.

К слову сказать, в Афганистане служит мой товарищ В. Купряхин. Он — десантник и, прослушав пластинку «Голубые береты», почувствовал, что наша дружба стала еще крепче. И пусть нас разделяют тысячи километров, но мы делаем одно, главное дело — стоим на страже мирного труда наших отцов, матерей, храним покой любимых.

Особый, неизгладимый след оставили пластинки с записями самодеятельных песен в душе капитана О. Бурева, кавалера ордена Красной Звезды, награжденного медалью «За отвагу» и знаком ЦК ВЛКСМ «Воинская доблесть».

— Услышал знакомую мелодию и словно вновь очутился с моими сослуживцами, которые сейчас выполняют интернациональный долг на афганской земле, сердцем прикоснулся к их суровым будням.

Такие песни нам действительно нужны. В них реальная картина того, как служат наши воины на верность Родине, когда от тебя порой требуется единственно верное решение, чтобы выполнить сложную учебно-боевую задачу. Пластинки опровергают все небылицы, которые доводится, к сожалению, слышать от прибывших из ДРА лже-героев, тех, кто не понюхал пороха, не ощутил соль на обмундировании после изнурительного перехода через горные хребты.

Уверен, что эти пластинки станут для нас хорошим подспорьем в проведении тематических утренников, других интересных форм работы с воинами по воспитанию любви к Родине, верности славным боевым традициям наших дедов и отцов. Песенные строки написали сами воины, и подтверждают, что военному делу нужно учиться по-ленински, «настоящим образом».

А. ВЕКЛИЧ,
старший лейтенант.

В советах ветеранов

Активизируется работа

Создана и активно действует Кировская районная комиссия по проведению Всесоюзного рейда по улучшению материально-бытовых условий и организации досуга пенсионеров—ветеранов войны и труда. В ее состав вошли члены совета ветеранов, представители райсобеса, райздравотдела, пищеторга, районо, райкома комсомола, райвоенкомата, Дома культуры.

В настоящее время взяты на учет одинокие пенсионеры, которые нуждаются в постоянном внимании и уходе. Шефство над шестьюдесятью из них взяли поликлиники №№ 5, 12, 26, 31 вместе с заводом «Узбексельмаш», 50 ветеранов обслуживает специализированный отдел, созданный в этом году при райсобесе Кировского района.

* * *

На заседании президиума Фрунзенского районного совета ветеранов войны и труда была заслушана информация председателя бытовой комиссии А. Саркисяна. Проверка продовольственных магазинов №№ 16 и 29, а также промтоварного «Ветеран» показала, что ассортимент продукции неудовлетворителен, работники торговли к запросам ветеранов относятся формально, в дни выдачи в залах магазинов образуются большие очереди. Комиссией разработаны мероприятия, направленные на улучшение обслуживания ветеранов.

На президиуме был также рассмотрен вопрос по медицинскому обслуживанию ветеранов. Создана специальная комиссия, которую возглавил врач Ф. Белявский. Ее главная задача—совершенствование медицинского обслуживания пенсионеров, оперативное решение конфликтных ситуаций, осуществление строгого контроля за работой патронажной службы, госпитализацией ветеранов войны и труда.

На заседании президиума совета ветеранов был приглашен председатель райкома ДОСААФ В. Тодосиеев. Было отмечено, что на заводах «Таштекстильмаш», пластмассовых изделий и бытовой химии, абразивном комбинате, театрально - художественном институте имени Островского крайне слабо поставлена оборонно-массовая работа. Местные первичные организации ДОСААФ бездействуют, кружки по техническим видам спорта не развиты, работа с юношами призывного возраста по оборонно-прикладным спортивным программам пущена на самотек. От этой массовой работы самоустранились и комитеты комсомола предприятий и организаций.

Признано целесообразным подключить к этой работе советы ветеранов войны и труда предприятий и организаций, воинов-интернационалистов.

В ближайшее время решено провести семинарское занятие по обмену опытом работы председателей советов ветеранских организаций, созданных на предприятиях, в организациях и учреждениях района.

М. САВЕЛЬЕВ.

Это интересно

Первые советские монеты

Когда же они появились? Конечно, не на другой день после штурма Зимнего. Ведь ввод солдат и матросов в здание Госбанка еще не означал, что он уже подвластен революции. Госбанк в Петрограде стал действительно нашим лишь к концу 1917 года. В течение 23 дней с начала революции правительство в Смольном не смогло получить даже рубля — действовал хорошо организованный контрреволюцией саботаж банковских чиновников...

Что касается монет — то с гербом РСФСР они вышли лишь в ноябре 1923 года, в шестую годовщину Великого Октября.

Гражданская война, интервенция, страшная разруха... Даже Монетный двор, находившийся в Петропавловской крепости, был демонтирован и частично вывезен Временным правительством. Других же дворов для чеканки монет Россия с 1876 года не имела. Их позакрывали еще в прошлом и позапрошлом столетиях. А было их немало — одна Москва имела шесть дворов! Кроме того, монеты чеканили в Сестрорецке, Екатеринбурге (ныне Свердловск), Феодосии, Тифлисе (теперь Тбилиси), Нижнем Новгороде (ныне Горький), Ярославле, Архангельске, в Пермской губернии (село Аннинское), а также в Сибири — Колыванский и Сузунский. Попробуй их восстанови, когда даже недалеко от Смольного — в Петропавловской крепости это получилось не сразу.

Помимо всех прочих бед, революцию душила инфляция — тяжкое наследство царского и Временного правительства, усугубившееся во время гражданской войны и интервенции. Советская власть предпринимает все возможности, чтобы упорядочить денежное обращение. В 1918 году пробуют заменить монеты бумажной мелочью. Но пока ее печатают, обесцениваются даже крупные ассигнации. Пришлось эту мелочь сжечь в топках электростанций Москвы и Нижнего Новгорода....

Так или иначе, гораздо раньше монет Советского государства появились местные разменные знаки — боны Армавира. Летом 1918 года из-за нехватки общегосударственных ассигнаций и быстрого износа разменных чеков местный Совет народных депутатов постановил выпустить свои монеты. Серебряный вариант оказался не по карману, а вот меди раздобыли — пустили на переплавку медные баки, трубы и прочее оборудование одного из винокуренных заводов. Обеспечить качество чеканки помог опытный гравер — военнопленный австриец. Текст монеты гласил, что это разменный знак в один, три или пять рублей. Указан год — 1918, а вокруг сделаны две ветки. На обороте надпись по кругу — Армавирское отделение Госбанка и герб... Временного правительства, которого уже давно не было. Да и что было делать армавирцам, если герб РСФСР появился чуть позже — в июле 1918 года V Всероссийский съезд Советов утвердил его конкурсный проект. Кстати, объявленный весной того же года конкурс на лучший эскиз монет ничего подходящего не дал.

Любопытны и медные боны 1920—1921 годов Советской Хорезмской Республики. Надписи на них на узбекском языке арабским шрифтом и по-русски. И очень необычный для «мелочи» номинал— 25, 100 и даже 500 рублей.

Монеты Армавира и Хорезма как никак представляли собой пусть местную, но все же Советскую власть. А еще известны боны... предприятий. Например, в 1922 году из-за дефицита размена в Петрограде чеканила из алюминия и латуни монеты-боны для своих внутренних расчетов 2-я шорно-чемоданная фабрика. На них выбито ее название, а рядом—силуэт оленя. Номинал невелик — от копейки до пяти рублей.

К. АРАСЛАНОВ.

Фотоатлас

В объективе — Сирия

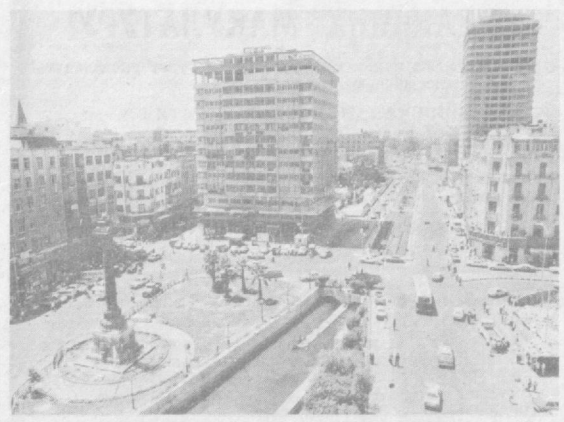





Современную Сирию невозможно представить без гигантского Евфратского гидроэнергетического комплекса, созданного руками сирийских и советских строителей. От ГЭС Евфрата через пустыни шагнули высоковольтные линии электропередачи, дав ток промышленным районам и новостройкам, сельским районам страны.

Плоды взаимовыгодного сирийско-советского сотрудничества, базирующегося на прочной основе Договора о дружбе и сотрудничестве между нашими странами, видны повсюду в республике. При экономическом и научно-техническом содействии СССР в стране построен и введен в эксплуатацию 41 объект.

Многоэтажные дома, сочетающие в своем облике современность и национальные традиции, эстакады путепроводов, леса новостроек — таков сегодняшний Дамаск, бурно развивающийся, быстро растущий город. В этом ритме живет не только сирийская столица, но и вся страна. Город с многовековой историей приобретает новое лицо. И немалая роль в этом принадлежит молодому поколению сирийцев, активно участвующему в осуществлении прогрессивных преобразований в стране и строительстве новой жизни. Ни одно из начинаний: будь то борьба с неграмотностью, строительство крупных промышленных предприятий или подъем сельского хозяйства, не обходится без участия молодежи.

НА СНИМКАХ: в центре сирийской столицы; сирийские рабочие; Евфратская ГЭС.

Фото **А. Пушкарева.**
Фотохроника ТАСС.

Первая выставка Мухаммада Халими

Мирный труд афганцев и трогательные пейзажи сурового края, защита завоеваний революции и жизнь афганских крестьян — это и много другое вобрали в себя картины 27-летнего афганца, студента Ташкентского театрально - художественного института Мухаммада Карима Халими. Его выставка открылась в Узбекском обществе по культурным связям с соотечественниками за рубежом («Ватан»). Как считает сам Мухаммад, узбек по национальности, представлять свои работы на родине предков для него большая радость и честь. Свою выставку будущий художник посвятил 70-летию Октября.

— Я хотел рассказать о переменах, происходящих в жизни афганского народа, — говорит Мухаммад. — Здесь, в Узбекистане, я ближе познакомился с достижениями республики за годы Советской власти и смог глубже осознать суть перемен, происходящих на моей родине.

Мухаммад сказал, что слова «Ленин», «революция» он слышал еще в детстве. В Афганистане живут более двух миллионов узбеков. Они с большим интересом следят за жизнью советских соотечественников. Отец Мухаммада был простым крестьянином, не знал грамоты. Но он часто рассказывал о Ленине. «Этот человек принес людям свободу и счастье», — говорит он. Отец научил Мухаммада любить людей, свою землю.

— Я учился медицине в Кабульском университете, увлекался рисованием, — рассказывает Мухаммад. — Однажды, к годовщине Октябрьской революции, меня попросили нарисовать портрет Ленина. Когда рисунок был готов, советские преподаватели, читавшие в Кабуле лекции, настояли на том, чтобы я занялся рисованием всерьез. Они и помогли мне приехать в Ташкент. Я очень счастлив, что в Узбекистане моим наставником стал народный художник республики Н. Кузыбаев. Много своих работ я посвятил Узбекистану, земле моих предков, дружбе между нашими народами.

И. ГРЕБЕНЮК,
корр. УзТАГ.

Трезвость — норма жизни

Пьяному не место за рулем

Особую тревогу вызывает пьянство среди водителей автотранспортных предприятий города. Достаточно сказать, что только за восемь месяцев нынешнего года в Ташкенте задержано около двух тысяч водителей, управлявших автомобилем в состоянии алкогольного опьянения.

Основной причиной управления транспортом в нетрезвом состоянии является недостаточный контроль за работой водителей на линии. Партийные и профсоюзные организации многих автопредприятий и организаций до сих пор стоят в стороне от борьбы за трезвый образ жизни. До сего времени во многих автохозяйствах не налажен предрейсовый осмотр водителей, а если он есть, то проводится поверхностно. Такая безответственность на автобазе № 8 Министерства строительства УзССР могла привести к тяжелым последствиям. Только за небольшой отрезок времени водители этого автопредприятия Ю. Лысак, Т. Абдурахманов и Э. Усембаев задержаны работниками ГАИ в состоянии алкогольного опьянения.

Часто злоупотребляют алкоголем и водители индивидуального транспорта. Например, 13 сентября 1987 года водитель автотранспортного предприятия Ташкентского управления материально-технического снабжения Госснаба УзССР Ю. Иминов решил под покровом ночи в нетрезвом состоянии на автомашине «ВАЗ-2103» (гос. номер 59-78 ТНУ) прокатиться «с ветерком». Но доехать до беды ему не дали работники Госавтоинспекции.

Комиссия ГАИ Куйбышевского района, тщательно изучив материалы дела, лишила Ю. Иминова прав на управление автомобилем сроком на два года.

В. ВОЛКОВ,
начальник ОГАИ Куйбышевского района.

В. ТИТОВ,
внештатный корреспондент.



—За минувшую неделю в медицинские вытрезвители города было доставлено 235 человек. Вновь среди пациентов оказалась женщина — В. Солохова — парикмахер дома быта «Узбекистан». В числе других — П. Спиридонов — водитель спецавтобазы треста «Автодорстрой», Ю. Пономарев — водитель троллейбусного депо № 3, П. Гусев — мастер тепловозного депо «Ташкент», З. Халилов — мастер комбината парикмахерских услуг, Х. Шакиров — рабочий Куйбышевского треста столовых, Ш. Саламов — озеленитель парка культуры и отдыха имени А. С. Пушкина, З. Исамудинов — слесарь завода «Миконд», А. Рахматов — прораб ПМК-76 треста «Промстрой», С. Князев — рабочий РСНУ Узглавдревпрома, С. Володин — плотник и С. Бакеев — рабочий СМУ-50 «Ташпромстроя», Ю. Казеев, А. Игнатов — рабочие мостостроительного отряда № 13, С. Таджиев — штамповщик завода сантехнического оборудования, М. Илюшин — слесарь АТП-12 ГТС, Н. Баландин — рабочий УПТК «Таштеплокоммунэнерго», З. Иркабаев — слесарь завода резинотехнических изделий, Б. Стороженко — юрист завода «Ташавтоматика», Р. Харачис — маляр института «Энергосетьпроект», Л. Яковлев — сантехник ЖЭУ-51, Н. Алимходжаев — рабочий Алайского рынка, А. Добрынин — слесарь ТАПОиЧ, С. Рамазанов — слесарь Ташкентского спецмонтажного управления треста «Оргпищепром», М. Шапиро, В. Тахтаев — заведующие секторами НПО «Узместпром».

Зима предъявит счет

НУЖЕН ЛИ РЕМОНТ АВАРИЙНОМУ ДОМУ?

ТРИ тревожных письма на редакционном столе. В них просьбы о помощи жилым домам, доведенным до аварийного состояния. Причина? Она четко, бескомпромиссно определена в одном из писем: некачественное строительство и плохое техническое обслуживание домов жилищными участками.

В одном из домов, что под № 101 по ул. Чиланзарской, введенном в эксплуатацию еще в 1968 году, все коммуникации пришли в полную негодность, подвал постоянно затоплен. В результате дом стал давать осадку, на стенах сквозные трещины. Еще пять лет назад первый подъезд был признан аварийным, из 8 квартир даже выселили жильцов. Но только в прошлом году работники ЖКК треста «Узбекгидроэнергострой» объявили о капитальном ремонте. В некоторых квартирах были вскрыты полы, да так и оставлены. Постоянные засоры, из-за которых змеевики не прогреваются, не устранены, внутренняя электропроводка во многих местах повреждена. В квартирах, пустовавших все это время и оставшихся без присмотра, оборудование стали растаскивать.

Жильцы забили тревогу. Но их заверили, что вся система водотеплоснабжения будет полностью заменена, произведен косметический ремонт квартир, подъездов и фасада, для этого составлена проектно-сметная документация. Однако весь ремонт свелся лишь к замене труб отопления, и исправность отопительной системы до сих пор не проверена. На свои жалобы в трест «Узбекгидроэнергострой» управляющий (А. К. Иргашев), в ЖКК (начальник С. Арушанов), другие организации квартиросъемщики получили многочисленные ответы с бесполезными обещаниями. Заверения в том, что в доме проведено собрание жильцов и «народ доволен принимаемыми мерами», тов. Арушанов пытался ввести в заблуждение и редакцию. Однако посещение дома показало, что ремонтными работами заняты 2—3 рабочих и только в аварийном подъезде, в остальных — полное затишье.

— В моей квартире, — рассказывает инвалид II группы Великой Отечественной войны, гвардии майор в отставке Рахматуллаев, — окна и дери не закрываются, полы скрипят, отсутствуют вентили, постоянная течь в санузле. Необходим ремонт.

— До июня текущего года работы велись черепашьими темпами, — свидетельствует жилец квартиры 21 Шибанов, — на работу выходили несколько строителей, да и то нерегулярно. С наступлением лета рабочие вообще исчезли, появились лишь в сентябре.

Между тем срок окончания ремонта был определен на июль текущего года. Но когда жильцы уже в который раз обратились в ЖКК, их даже не захотели слушать. Так и красуются в подвалах проржавевшие трубы, протекает кровля, появляются новые трещины перегородок в квартирах, подъезды и фасад дома остаются в плачевном состоянии.

СЛЕДУЮЩЕЕ письмо, подписанное 30 жильцами, привело в дом с тем же злополучным номером 101 по проспекту Горького. Здесь тоже не один год подвал заливает вода из прогнивших труб, из-под фундамента постепенно стало вымывать грунт, с 1975 года дом дает усадку, снизу до верху появились трещины в капитальных стенах. Аварийность дома подтверждена несколькими комиссиями, объясняют жильцы, в том числе представителями горжилуправления, составившими акт еще в феврале текущего года.

Заместитель начальника горжилуправления по капитальному ремонту В. И. Фомин в ответ на мой запрос поясняет:

— Дом № 101 по проспекту М. Горького по результатам нашего обследования действительно был включен в титульный список на капитальный ремонт, но после корректировки списка мы его там не обнаружили.

Вот так, не обнаружили. Почему? Пришлось этот вопрос задать управляющему ЖПЭТ Куйбышевского района С. А. Мевзосу. Ответ был более чем странным:

— Проектно-сметную документацию на капитальный ремонт мы заказали в институте «Ташжилпроект» еще 24 декабря прошлого года. Заказ обещали выполнить 6 августа этого года, а выдали в сентябре. Корректировка же титула была проведена между названными сроками. По этой причине дом № 101 в титул не вошел.

Непонятно, почему должны страдать жильцы, если «Ташжилпроект» не выполнил своей работы в срок. Пытаюсь выяснить, от кого же зависит теперь включение аварийного дома в список подлежащих капитальному ремонту. И тут началась чехарда: ЖЭУ кивает на ЖПЭТ, ЖПЭТ — на проектную организацию и горжилуправление, последнее — на райисполком и ЖПЭТ... Попробуй разберись, найди истинного виновника! К тому же пущены в ход и пресловутые объективные причины, которыми всегда нетрудно прикрыть собственную нерасторопность и безответственность: не выделяют нужных материалов, не хватает средств, рабочих и т. д. и т. п. Неубедительны и попытки оправдаться тем, что сложившаяся ситуация не новость. И что повторяется она из года в год не только в Ташкенте, где, кстати, на 1987 год капитальный ремонт запланирован в сорока домах, а выполнен лишь в нескольких(!).

МОЖЕТ быть, поэтому скептически относятся к обещаниям и заверениям жилищных организаций и авторы третьего письма — жильцы дома № 9 массива Юнусабад, квартал 4. Здесь пришли в негодность инженерные коммуникации, находящиеся в подвале. Вследствие чего он превратился в настоящее болото — рассадник мух, комаров.

ЖПЭТ Кировского района обещает произвести ремонт в четвертом квартале текущего года. Но сдержат ли данное слово, и уместно ли выполнять ремонтные работы в зимний период? А как же горячая вода, тепло? — беспокоятся жильцы, особенно пенсионеры и те, у кого маленькие дети. Старший инженер ЖЭУ-22 В. К. Белогузов тоже озабочен тем, что в зимних условиях ремонт может быть выполнен кое-как, наспех, много придется потом доделывать и исправлять. Но главный инженер ЖПЭТ В. И. Ионин заверяет, что работы проведут своевременно и качественно, отопление отключат на 1—2 дня, так что можно и потерпеть. Что ж, если принять во внимание, что жильцы других домов ждут гораздо дольше и терпят больше, то слова главного инженера Кировского ЖПЭТ могут еще в какой-то степени утешить.

Из поступающих в редакцию писем следует, что с ремонтом жилого фонда в канун зимы дела обстоят крайне неблагополучно. Некачественное выполнение работ ведет к необходимости их переделывать, а следовательно, к увеличению затрат государственных средств, если не сказать, что к их разбазариванию. Из-за несогласованности и разобщенности одни подразделения жилищно-коммунального хозяйства имеют возможность сваливать вину на других, а в результате во всех—недобросовестное отношение к своим обязанностям, отсутствие должной дисциплины.

Поэтому надо строже спросить с тех, кто ответственен за состояние жилого фонда, кстати, оценивать и оплачивать их работу тоже следовало бы по конечному результату.

С. РАБИЧ.

Дисквалификация советских пятиборцев: предвзятость функционеров УИПМБ

— Дисквалификация на тридцать месяцев советских пятиборцев, и прежде всего олимпийского чемпиона Анатолия Старостина, — это не спортивная, а политическая дискриминация, — считает член технического комитета Международной федерации современного пятиборья и биатлона (УИПМБ), начальник Управления спортивных единоборств Госкомспорта СССР Олег Чувилин, в прошлом известный пятиборец, потом главный тренер сборной.

В прошлом году после чемпионата мира по современному пятиборью было решено все анализы допинг-контроля проводить в лаборатории профессора Донике (ФРГ). По итогам проверки выяснилось, что ряд спортсменов, в том числе, как посчитали, и пятеро советских, принимали препараты, использование которых влечет за собой санкции УИПМБ. Советский представитель выезжал в Кельн и подтвердил верность анализов. Но он отметил, что обнаруженный у советских пятиборцев «допинг» — производное одного из фармакологических средств, обладающего определенными восстанавливающими способностями и безвредного для организма. Его используют в разных странах под разным наименованием, вплоть до лечения детей. Без всяких ограничений. Это средство называется оксибутерат натрия. Однако выяснилось, что перед стрельбой концентрация этого препарата в организме спортсменов оказалась выше, чем перед остальными видами. И на основании подобного факта было записано в протокол, что препарат можно считать стимулирующим.

— Мы категорически возражаем против таких выводов, — заявляет Чувилин. — Но если комиссия по допингу убеждена в своей правоте, то сперва необходимо утвердить ее решение, что подобное лекарство в такой-то концентрации — допинг, на конгрессе, а потом довести его до спортсменов и национальных федераций. Лошадь запрягают с головы, а не с хвоста. С мнением комиссии ознакомился в декабре не президент, как обычно, а исполком УИПМБ, и он согласился с тем, что повышенная концентрация оксибутерата натрия — нарушение, и утвердил дисквалификацию пяти советских пятиборцев с требованием вернуть медали.

Мы заявили протест, который будет рассмотрен на генеральной ассамблее в ноябре. Отметим, что дисквалифицировано по итогам 1986 года пятнадцать пятиборцев, в том числе и двое спортсменов, употреблявших запрещенные бетта-блокаторы, а не успокоительно - восстанавливающие таблетки.

В СССР эти таблетки медики считают абсолютно безвредными и не имеющими никакого отношения к допингу. Терапевтическая доза препарата — один-два грамма в день, что свидетельствует о том, что он никак не влияет на здоровье человека. Этот препарат можно отнести к биогенным веществам, так как организму свойственно самому его вырабатывать.

— Что меня поражает и возмущает в этой истории? — говорит Олег Чувилин, который связан с международным современным пятиборьем многие годы. — В 1968 году в Мексике, как мне известно, успокаивающие средства были обнаружены у пятиборцев (не у советских), и международная федерация никак не отреагировала. Подобное повторилось в 1972 году в Мюнхене — и опять тишина. Монреаль: более десятка случаев, советских спортсменов среди них нет — нет и санкций. В 1981 году в Италии на чемпионате мира — вообще пропали пробы! 1984 год — Лос-Анджелес, вновь положительные реакции на успокаивающие лекарства — и вновь никаких решений. Функционеры УИПМБ будто ждали, когда в число положительных проб попадут пробы советских спортсменов. А Старостин подвергнут такому сроку дисквалификации — почти три года, каким не «награждали» даже самых отпетых нарушителей спортивной этики.

Есть еще один вопиющий пример, который подтверждает мою уверенность, что все предшествующие двадцатилетия махинации с пробами проводились с предвзятостью. Биатлон: зимой 1986 года на чемпионате мира попадаются на анаболических стероидах — это страшный бич спорта — два признанных спортсмена из ФРГ Ангерен и Франке. И их дисквалифицируют на одиннадцать месяцев, естественно, чтобы на следующем чемпионате они могли выступать. Чем вызван такой «гуманный шаг»? Якобы спортсмены не знали, что именно они принимали по назначению врача.

— Где логика? — спрашивает Чувилин. — Ведь в нашем случае врач предложил незапрещенное, подчеркну, незапрещенное средство для нормального сна пятиборцев. А наказание таково, что лидер советской сборной, лидер мирового пятиборья (Старостин дважды за последние пять лет выигрывал мировые чемпионаты) должен пропустить Олимпиаду. По сути дела, 27-летнего Старостина вычеркнули из спорта.

Вот истинная причина такого сурового наказания, вот откуда вырастают уши «справедливого» решения.

В. МЕЛИК-КАРАМОВ.
(АПН).

ВОКРУГ ФУТБОЛА

● ЗАВИДНАЯ ФОРМА

БОНН. Футбольная команда бундеслиги «Шальке 04», выступающая в нынешнем сезоне откровенно слабо, решила укрепить состав... 42-летним Клаусом Фихтелем. Ветеран западногерманского футбола завершил свою спортивную карьеру в прошлом году. Установив своеобразный рекорд бундеслиги: в ней он сыграл 541 матч, Фихтель стал помощником тренера «Шальке». И вот теперь по просьбе старшего тренера Рольфа Шафсталя Фихтель вновь в игре.

— Фихтель блестяще играет свободного защитника, — сказал Шафсталь. — А мы из-за ошибок обороны проигрываем матч за матчем. Фихтеля трудно и назвать ветераном. Он в отличной спортивной форме. Держать такого игрока в такой момент вне футбольного поля — подобной роскоши мы позволить не можем.

● КАК БЫТЬ С ДВУМЯ ОЧКАМИ

КОПЕНГАГЕН. Видимо, Международной федерации футбола (ФИФА) придется лишить олимпийскую сборную Дании двух очков, которые она приобрела, выиграв у команды Польши. Как сообщает местная печать, в составе датчан выступал Пер Фриманн, не имевший, по правилам ФИФА, на то права. Он трижды играл за сборную Дании в отборочном турнире чемпионата мира. Датская федерация футбола признала ошибку и тут же информировала об этом ФИФА. Футбольные комментаторы пишут, что теперь единственная надежда датчан на то, что руководство польской федерации футбола не подало протест на эту встречу.

Пока датчане лидируют в группе «А», набрав 8 очков после четырех игр.

● ОСТАЛИСЬ БЕЗ ФОРМЫ

Без маек, трусов, гетр и бутс осталась сборная Уэльса накануне отъезда на отборочный матч чемпионата Европы с командой Чехословакии. Вор, пробравшийся в раздевалку валлийцев, захватил с собой все комплекты формы и даже спортивные костюмы тренеров.

(Корр. ТАСС).

Редактор
Т. М. КАЗАКБАЕВ.

ТЕАТР

ГОСУДАРСТВЕННЫЙ АКАДЕМИЧЕСКИЙ БОЛЬШОЙ ТЕАТР ОПЕРЫ И БАЛЕТА УЗБЕКСКОЙ ССР им. А. НАВОИ — 12 ноября **Огненный ангел.** Начало — в 19.00.

ГОСУДАРСТВЕННЫЙ РУССКИЙ АКАДЕМИЧЕСКИЙ ТЕАТР ДРАМЫ им. М. ГОРЬКОГО — 12 ноября **Полет над гнездом кукушки.** Начало — в 19.00; **Сад без земли** (малая сцена). Начало — в 19.30.

ГОСУДАРСТВЕННЫЙ ТЕАТР ОПЕРЕТТЫ — 12 ноября. **Баядера.** Начало — в 19.00.

КИНО

11 НОЯБРЯ

Художественные фильмы:

Искра — «АКЦИЯ» (18, 20.00).

Им. Лисунова — «ПОСЛЕДНИЙ РЕЙС НАДЕЖДЫ» (по нечетным).

Нукус — «ЛЕГЕНДА О ЛЮБВИ» (на узбекском языке, (18.30, 20.45).

Янгнабад — «ИЩУ ДРУГА ЖИЗНИ» (по четным).

Дружба — «СОЗДАТЕЛЬ ПОЛИТИЧЕСКИХ ОБРАЗОВ» (19, 21.00); «ПОДЛИННАЯ ИСТОРИЯ ДАМЫ С КАМЕЛИЯМИ» (17.00).

Им. Шейхзаде — «СУТЬ» (18.30, 20.45).

50 лет Ташсовета — «ОДНА ОШИБКА» (18.30, 21.00).

Тинчлик — «ОСКАР» (по нечетным).

25 лет УзССР — «АНГАР-18» (21.00); «НЕУЛОВИМЫЕ МСТИТЕЛИ» (17, 19.00).

Ватан — «ИНТЕРВЕНЦИЯ» (по четным).

Москва — «ГЛОРИЯ» (17, (20.40); «ВА-БАНК, ИЛИ ОТВЕТНЫЙ УДАР» (19.00).

Восток — «СЛЕДЫ ОБОРОТНЯ» (по четным).

30 лет ВЛКСМ — «ИНТЕРВЕНЦИЯ» (по четным).

12 НОЯБРЯ

Художественные фильмы:

Искра — «ТИХОЕ СЛЕДСТВИЕ» (12, 14.00); «АКЦИЯ» (16, 18, 20.00).

Им. Лисунова — «ПОСЛЕДНИЙ РЕЙС «НАДЕЖДЫ» (по нечетным).

Нукус — «ВВЕРХ ТОРМАШКАМИ» (11, 13.30, 16, 18.30, 20.45).

Янгнабад — «ИЩУ ДРУГА ЖИЗНИ» (по четным).

Дружба — «ВВЕРХ ТОРМАШКАМИ» (11, 14, 17, 20.00).

Им. Шейхзаде — «СУТЬ» (11, 13.30, 16, 18.30, 20.45).

50 лет Ташсовета — «АНЖЕЛИКА — МАРКИЗА АНГЕЛОВ», «АНЖЕЛИКА И КОРОЛЬ» (12, 15, 18, 21.00).

Тинчлик — «ОСКАР» (по нечетным).

25 лет УзССР — «БЕГУЩИЙ СМЕЛЬЧАК» (по нечетным).

Ватан — «ЛЕГЕНДА О ЛЮБВИ» (12, 15, 18, 21.00).

Москва — «ГРАФ МОНТЕКРИСТО» (11, 14, 17, 20.00).

Восток — «СОЗДАТЕЛЬ ПОЛИТИЧЕСКИХ ОБРАЗОВ» (по четным).

30 лет ВЛКСМ — «СЛЕДЫ ОБОРОТНЯ» (по четным).

Дворец искусств — 44-21-34, 44-21-44, 44-21-74.

Чайка — 77-06-20.

Москва — 33-05-01.

50 лет Ташсовета — 78-47-25.

Восток — 91-14-61.

Телефон для предложений и пожеланий по улучшению культуры обслуживания в кинотеатрах города — 33-37-11. Управление кинофикации Ташгорисполкома.

ЦИРК

12 НОЯБРЯ в 19.30

большая разнообразная программа артистов Московского цирка.

Коллектив производственного мебельного объединения «Ташкент» глубоко скорбит по поводу кончины старейшего работника объединения, начальника отдела, члена КПСС с 1941 года

МУРАДОВА
Камала Мурадовича

и выражает искреннее соболезнование семье и близким покойного.

Ташкентская городская коллегия адвокатов скорбит по поводу смерти адвоката юрконсультации Акмал-Икрамовского района

ЖУРБА
Раисы Васильевны

и выражает глубокое соболезнование семье и близким покойной.

Коллектив ташкентского отделения института «Союзгипрорис» глубоко скорбит по поводу кончины заместителя главного инженера, ветерана труда, инвалида Великой Отечественной войны

ТУРБИНА
Константина Федоровича

и выражает соболезнование родным и близким покойного.

Коллектив треста «Ташсантехмонтаж» выражает соболезнование главному инженеру монтажного управления № 1 треста В. М. Марочнику по поводу смерти его матери

МАРОЧНИК
Галины Ивановны.

реклама ••• объявления ••• реклама ••• объявления

«ОНЕГА» — ДЛЯ ТЕХ, КТО НЕ ЛЮБИТ ОДНООБРАЗИЯ

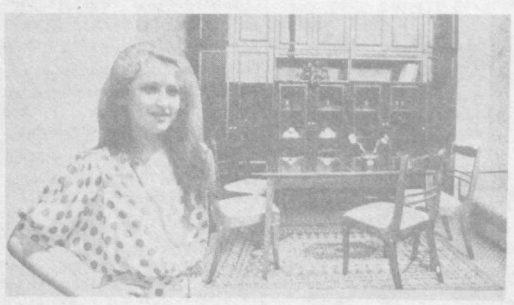

Изделия этого набора мебели позволяют составлять разнообразные варианты компоновок. Без особого труда вы сможете в любое время изменить интерьер комнаты.

Набор состоит из шкафов: КОМБИНИРОВАННОГО, С БАРОМ, ДЛЯ КНИГ, ПОСУДЫ, РАДИОАППАРАТУРЫ. В них свободно разместятся все необходимые вещи.

Изготовляет «Онегу У-20» Алмалыкский мебельный комбинат. Цена набора —760 рублей. Продается в мебельных магазинах Ташкентской области.

НПО «Узбекпроектмебель» (телефон 45-37-24).

ЧАСЫ ДЛЯ ВАС — В МАГАЗИНАХ ТАШКУЛЬТТОРГА

В продаже: часы **мужские «СЛАВА»** в металлическом корпусе (цена 49 руб. 50 коп.); **«РАКЕТА»** — позолоченные (цена 45 руб.); часы **женские «ЧАЙКА»** — позолоченные (цена 60 и 75 руб.); **будильник «СЛАВА»** (цена 9 руб.).

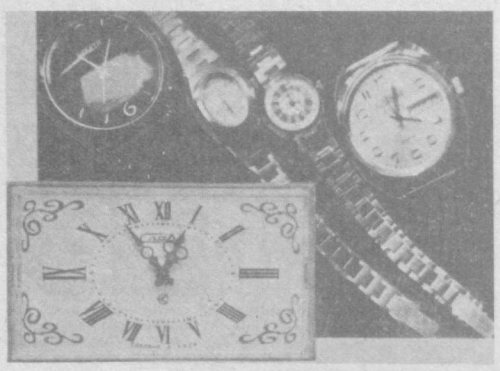

Адреса магазинов:

№ 1 — ул. Кирова, 17;
№ 4 — Куйбышевское шоссе, 850;
№ 7 — ул. Навои, 14;
№ 9 — ул. Каблукова (Алайский рынок);
№ 12 — ул. Черданцева, 22 (центр Луначарского шоссе);
№ 16 — Сергели (торговый центр).

Ташкультторг (телефон 77-36-89).
Узбекское рекламное агентство В/О «Союзторгреклама».
(телефон 45-37-24).

ПРОМЫШЛЕННОСТЬ — НАРОДУ!

СТЕКЛОПЛАСТИКОВОЕ МОТОРНОЕ СУДНО «ПЧЕЛКА»

предназначено для обслуживания соревнований по водным видам спорта, можно использовать для охоты и рыбной ловли, рассчитано на 1—2 человека. Корпус судна имеет глиссирующие остроскулые обводы.

Основные характеристики:
длина — 3 м,
ширина — 1,24 м,
высота борта на миделе — 0,4 м,
мощность двигателя — 8 л. с.
Цена — 1.400 рублей.

В комплект поставки входят подвесной мотор «Ветерок-8», дистанционное управление, швартово-спасательные принадлежности, чехол, стояночный тент, кильблоки.

Ленинградский экспериментальный завод спортивного судостроения, Ростторгреклама.

К СВЕДЕНИЮ ГРАЖДАН, СДАЮЩИХ МАКУЛАТУРУ!

В приемных пунктах в дни выдачи будет производиться реализация абонементов на книги:

«СКАЗКИ СКАНДИНАВСКИХ ПИСАТЕЛЕЙ».

13 ноября по 50 абонементов на каждый приемный пункт.
14 и 15 ноября по 200 абонементов на каждый приемный пункт;

А. Ладинского «В ДНИ КАРАКАЛЛЫ».

20 ноября по 50 абонементов на каждый приемный пункт.

21 и 22 ноября по 175 абонементов на каждый приемный пункт.

Абонементы на книгу «Сказки скандинавских писателей» выдаются только после одновременной сдачи не менее 10 кг макулатуры. Абонемент гарантирует приобретение указанной в нем книги после сдачи 20 кг макулатуры.

Прием макулатуры на марки производится только при предъявлении абонемента.

Реализация абонементов в пятницу с 18.00; в субботу и воскресенье с 9.00.

В остальные дни макулатура принимается для досдачи на полный набор комплекта марок к абонементам и производится прием в неограниченном количестве макулатуры и вторичного сырья с оплатой в соответствии с прейскурантом 52-01 закупочных цен на вторичное сырье: 2 коп. за 1 кг сданной макулатуры, 16 коп. за 1 кг сданного тряпья шерстяного и полушерстяного и 6 коп. за 1 кг сданного тряпья хлопчатобумажного, льняного и мешковины.

Инвалиды и участники Великой Отечественной войны обслуживаются вне очереди.

Распоряжением Ташгорисполкома № 354-Р от 04.06.81 г. инвалидам и участникам Великой Отечественной войны установлена норма выдачи абонементов в размере 20 проц. от общего объема реализации по каждому приемному пункту.

Принимается макулатура, только увязанная в пачки, раздельно по видам: газетная, книжно-журнальная, бытовой картон и оберточная бумага от граждан независимо от места жительства в порядке живой очереди.

УВАЖАЕМЫЕ ГРАЖДАНЕ!

Активная сдача макулатуры и вторичных текстильных материалов в приемные пункты-магазины на получение абонементов будет способствовать быстрейшему поступлению литературы в книготорговую сеть. Телефон для справок 48-04-93.

Ташкентское городское производственно-заготовительное предприятие.

К СВЕДЕНИЮ РУКОВОДИТЕЛЕЙ ОБЪЕДИНЕНИЙ, ПРЕДПРИЯТИЙ, ОРГАНИЗАЦИЙ И КООПЕРАТИВОВ г. ТАШКЕНТА И ТАШКЕНТСКОЙ ОБЛАСТИ!

ПРИ ПРЕДПРИЯТИИ «ТАШМАШСНАБ»

Ташкентского управления Госснаба Узбекской ССР открыт пункт проката технических средств.

Пункт проката предоставляет широкую номенклатуру подъемно-транспортного, строительного, сварочного оборудования и инструмента.

Технические средства на прокат предоставляются сроком до одного года. Оплата оборудования производится по установленному тарифу.

За справками обращаться в Ташкентское управление Госснаба Узбекской ССР в отдел по организации прогрессивных форм снабжения по адресам: г. Ташкент, ул. Гафура Гуляма, 6. Телефон 78-84-00; на предприятие «Ташмашснаб», пункт проката по адресу: ул. Шота Руставели, 1-й проезд, 6. Телефоны: 53-69-02, 53-61-73.

РЕСПУБЛИКАНСКАЯ СТУДИЯ ЭСТРАДНО-ЦИРКОВОГО ИСКУССТВА УПРАВЛЕНИЕ СПОРТИВНЫХ СООРУЖЕНИЙ УЗБЕКСКОГО СОВЕТА ВДФСО ПРОФСОЮЗОВ

ОБЪЯВЛЯЮТ ПРИЕМ УЧАЩИХСЯ

НА ОТДЕЛЕНИЕ ЭСТРАДНО-СПОРТИВНОГО ТАНЦА.

Принимаются юноши и девушки в возрасте от 15 до 23 лет с 8—10-классным образованием, владеющие элементами акробатики и гимнастики не ниже 2-го спортивного разряда.

Срок обучения — 2 года.
Принятым в студию выплачивается стипендия.

Для поступления необходимы документы: заявление, медицинская справка (форма 086), документ об образовании; 4 фотокарточки (3×4 см), паспорт или свидетельство о рождении, военный билет или приписное свидетельство представляются лично.

Приемные просмотры и собеседования проводятся с **25 ноября по 5 декабря** с 12 до 14.00.

Обращаться по адресу: 700100, г. Ташкент, ул. Ш. Руставели, 68. Телефон 53-47-42.

УЗБЕККОНЦЕРТ

ДВОРЕЦ ДРУЖБЫ НАРОДОВ СССР имени В. И. ЛЕНИНА

18, 19, 20, 21, 22 ноября в 17 и 20.00

КОНЦЕРТЫ

ПОПУЛЯРНЫХ РОК-ГРУПП

«КРУИЗ»
(Москва)

«РУЯ»
(Таллин)

27, 28 ноября в 19.30,
29 ноября в 16.00 и 19.30

КОНЦЕРТЫ

АРТИСТОВ ЮГОСЛАВСКОЙ ЭСТРАДЫ.

Поют лауреат международных фестивалей и конкурсов эстрадной песни **Владо ШТИМАЦ, Зденка КОВАЧИЧЕК, Александр ДЖОРДЖЕВИЧ в сопровождении группы «КАСТЕЛАНИ».**

Билеты продаются в кассах дворца с 14.00.
Принимаются заявки на коллективные посещения.

К СВЕДЕНИЮ ГРАЖДАН!

ТАШКЕНТСКАЯ ЛЕСОТОРГОВАЯ БАЗА РЕАЛИЗУЕТ

СТРОИТЕЛЬНЫЕ МАТЕРИАЛЫ.

за наличный расчет:
пиломатериалы разных пород, **круглый лес** хвойных пород, **кровельное железо, облицовочные плитки** местного производства, **стекло оконное, паркет, садовые домики** (однокомнатные), **цемент, шифер.**

По адресам: 700074, г. Ташкент, 2, тупик Ашрафи, 9;
700069, г. Ташкент, ул. Металлистов, 100.

Звукозапись — почтой!

ЧИРЧИКСКИЙ МУЗЫКАЛЬНО-ПРОИЗВОДСТВЕННЫЙ КООПЕРАТИВ «ЛИДЕР»

ВЫСЫЛАЕТ ПОЧТОЙ

МАГНИТОФОННЫЕ ЗАПИСИ советской и зарубежной **эстрады.** Цена работы 6 коп. за 1 минуту звучания. Это в два раза дешевле существующих расценок. Высокое качество гарантировано.

Обращаться по адресу: Ташкентская область, г. Чирчик, ул. Советская, 18.

ТАШКЕНТСКАЯ ТИПОГРАФИЯ № 3

ташкентского полиграфического производственного объединения «Матбуот»

ПРИНИМАЕТ ЗАКАЗЫ

ОТ ОРГАНИЗАЦИЙ, УЧРЕЖДЕНИЙ И ПРЕДПРИЯТИЙ

на изготовление удостоверений, пропусков, зачетных книжек, блокнотов в неограниченном количестве из материала заказчика и типографии.

Также принимаются от граждан заказы на исправление переплета книг из личной библиотеки.

Обращаться по адресу: г. Ташкент, массив Юнусабад. ул. Мурадова, 1. Телефоны: 24-86-77, 24-97-79.



Ташгосцирк

В ДНИ ЗИМНИХ ШКОЛЬНЫХ КАНИКУЛ С 24 ДЕКАБРЯ ПО 10 ЯНВАРЯ 1988 г.

ЕЛКА В ЦИРКЕ

С УЧАСТИЕМ АРТИСТОВ МОСКОВСКОГО ЦИРКА

На арене: Дед Мороз, Снегурочка, Черный маг, Трус, жадный Лентяй и другие сказочные персонажи.

Начало представлений:
24—25 декабря в 12.00, 14.45, 19.30;
26—27—28—29—30 декабря в 10, 12.00, 14.45, 17.00 19.30;
31 декабря в 10, 12.00, 14.45, 17.00.
С 1 по 10 января 1988 г. в 17.00, 19.30.

Предварительная продажа билетов — с 10 ноября в кассах цирка с 10 до 20.00.

Принимаются заявки на коллективные посещения.
Справки по телефонам: 44-28-04, 44-35-84, 44-35-91.

К СВЕДЕНИЮ КВАРТИРОСЪЕМЩИКОВ!

ЖИЛИЩНОЕ УПРАВЛЕНИЕ ТАШГОРИСПОЛКОМА ПУБЛИКУЕТ

ФОРМУ ЗАЯВЛЕНИЯ

по платежам за квартирную плату и коммунальные услуги по безналичному расчету.

В бухгалтерию

(наименование предприятия)
цех № табельный №
от
(фамилия, имя, отчество)
проживающего

(адрес)

ЗАЯВЛЕНИЕ

Из причитающейся мне суммы заработной платы прошу ежемесячно перечислять:
1. За квартиру и коммунальные услуги в сумме руб. коп. на расчетный счет № в
отделении Госбанка,
ЖЭУ № лицевой счет №
2. За электроэнергию в сумме руб. коп. на расчетный счет № в отделении Госбанка, лицевой счет № в энергосбыте.
Показания электросчетчика по состоянию на 198 г.
3. За телефон № в сумме руб. коп. на расчетный счет № в отделении Госбанка.
« » 198 г.

(подпись)

ПОСТУПАЙТЕ УЧИТЬСЯ!

Госкомитет Узбекской ССР по профтехобразованию

СПТУ № 48

НА БАЗЕ ОРДЕНА ТРУДОВОГО КРАСНОГО ЗНАМЕНИ ТАШКЕНТСКОГО ШВЕЙНОГО ПРОИЗВОДСТВЕННОГО ОБЪЕДИНЕНИЯ «КРАСНАЯ ЗАРЯ»

ОБЪЯВЛЯЕТ ПРИЕМ УЧАЩИХСЯ

на 1988-й учебный год

выпускников 10-х классов, проживающих в г. Ташкенте и ближайших районах Ташкентской области,

ПО СПЕЦИАЛЬНОСТЯМ:

швея-мотористка по пошиву верхней женской, детской и мужской одежды.

Поступившие обучаются 6 месяцев, получают стипендию 30 руб. в месяц.

Все учащиеся в период прохождения производственной практики получают 50 процентов заработной платы. Время обучения засчитывается в трудовой стаж, и 10 процентов выпускников, окончивших училище с отличием, получают направления для поступления в вузы и техникумы.

Учащиеся могут заниматься в кружках художественной самодеятельности во Дворце культуры швейников им. Индиры Ганди, пользоваться санаторием-профилакторием и медицинским обслуживанием на базовом предприятии.

При поступлении необходимы документы: заявление на имя директора, паспорт или свидетельство о рождении, аттестат или свидетельство об образовании, справки: с места жительства, с места работы родителей, медицинская (форма № 286); 4 фотокарточки (3×4 см), характеристика, автобиография.

Занятия начнутся в январе 1988 г. по мере укомплектования групп.

Адрес училища: 700061, г. Ташкент, ул. Чехова, 5 «а» (трамваи: 1, 2, 5, 24, 26; троллейбусы: 1, 5, 8, 10, 17; автобусы: 2, 3, 25, 60 «э», 80 «э», остановка «Объединение «Красная заря»). Телефон 33-19-24.

Вечерний Ташкент
Издается самостоятельно на русском и узбекском языках. Выходит ежедневно, кроме воскресенья.

Орган Ташкентского горкома Компартии Узбекистана и городского Совета народных депутатов.
Ордена Трудового Красного Знамени типография Издательства ЦК Компартии Узбекистана, г. Ташкент.

Адрес редакции:
700083 Ташкент,
ул. Ленинградская, 32.

ТЕЛЕФОНЫ ОТДЕЛОВ: партийной жизни и пропаганды — 32-57-83; советского строительства и народного контроля — 32-53-38; промышленности, транспорта и связи — 33-08-74; городского хозяйства, торговли и быта — 32-56-83; капитального строительства — 32-55-83; науки и учебных заведений — 33-45-84; военно-патриотического воспитания, физкультуры и спорта — 32-55-32; культуры — 32-56-80; информации — 32-53-78; писем и массовой работы — 33-29-70; иллюстраций — 32-55-37; общественной редакции — 33-99-42, 32-53-66; рекламное приложение «Ташкентская неделя» — 32-56-84; объявлений — 33-81-42; для замечаний и предложений по доставке — 067.

Р. 09975. Внутренние полосы подписаны в 19.00 (по графику — в 17.00). Тираж 138812 экз. Индекс — 64091. В. 2498.