Вечерний Ташкент

Пролетарии всех стран, соединяйтесь!

Орган Ташкентского горкома Компартии Узбекистана и городского Совета народных депутатов

ГАЗЕТА ВЫХОДИТ С 1 ИЮЛЯ 1966 ГОДА ◉ № 258 (6. 449) Пятница, 13 ноября 1987 года ◉ Цена 3 коп.

Поставки—точно в срок, с гарантией качества

СЕГОДНЯ И КАЖДЫЙ ДЕНЬ

Стабильно на протяжении длительного времени выполняет все договора по поставкам коллектив экспериментального завода стройматериалов научно-производственного объединения «Силикат».

Ритмичной работе предприятия во многом способствуют переход на технологический режим в три полноценные смены, развернувшееся соревнование за достижение на каждом рабочем месте наивысшей производительности труда при отличном качестве продукции. В авангарде этого соревнования идут бригады кирпичного производства Раима Гаипова и формовщиков Раиса Лутфуллаева, которые начали трудиться по февральскому календарю.

Хорошие результаты в соцсоревновании и у бригады, руководимой Бахадыром Саитходжаевым. На производстве стеклосиликатных слитков лучшие показатели у бригады сменного мастера Татьяны Пашковской.

К концу этого года специалисты обязались вывести технологический поток по производству стеклокристаллитовых облицовочных материалов на проектную мощность. Плитки различных расцветок, идущие для облицовки строящихся жилых и промышленных зданий, освоены здесь впервые в среднеазиатском регионе. Весомый вклад в реализацию этого технического новшества вносит комплексная бригада стекловара Шерали Ибрагимова, которая освоила сложный технологический процесс по всей «цепочке» — от составления колера и силикатной массы до обжига и резки плиток нужного размера.

Взгляд со стороны

Готов ли завод к испытанию госприемкой?

Есть такое выражение — со стороны виднее. В определенной мере эту функцию объективного взгляда со стороны сегодня на «Ташэлектромаше» выполняют сотрудники Узбекского территориального отдела контроля качества ВНИИстандартэлектро, занимающегося ведомственным контролем и анализом качества изготовления продукции на предприятиях Минэлектротехпрома. Они анализируют состояние дел на заводе, готовящемся к введению государственной приемки.

Для обеспечения коренного повышения качества продукции, выпускаемой заводом «Ташэлектромаш», разработана и утверждена «Программа организации работ по подготовке предприятия к введению государственной приемки». Продолжает действовать система ведомственного анализа и контроля качества, осуществляемая представителями Узбекского территориального отдела контроля качества ВНИИстандартэлектро.

Введению госприемки предшествует большая подготовительная работа, которая проводится техническими службами завода «Ташэлектромаш» под контролем представителей ОКК ВНИИстандартэлектро. Это позволило навести должный порядок в проведении периодических и приемо-сдаточных испытаний.

Вместе с тем имеется еще ряд недостатков, которые влияют на качество выпускаемой продукции. В первую очередь это некачественная упаковка, плохие условия хранения готовой продукции, сырья и материалов, некомплектное обеспечение подразделений внешней приемки приборами для контроля качества материалов и сырья.

Выявлены значительные нарушения требований технической документации, что позволило предотвратить отгрузку некачественной продукции потребителям на сумму 241 тысяча рублей.

На изделия общепромышленного и экспортного исполнения рекламаций и претензий завод «Ташэлектромаш» не получал, но это не значит, что коллектив завода может довольствоваться достигнутым. Нужно усилить ответственность руководства завода и исполнителей за выпуск качественной продукции, отладить ритмичность производства, усилить эффективность работы подразделений внешней приемки, и тогда брак значительно уменьшится.

Вот тогда можно будет сказать: «Да, завод «Ташэлектромаш» к введению государственной приемки продукции готов».

Е. ЛАГОДИНА,
Г. КОПНИНА,
представители Узбекского территориального отдела контроля качества ВНИИстандартэлектро.

Партийная жизнь: грани перестройки

Ответственность за качество

По самому строгому счету спросили коммунисты производственного швейного объединения имени 50-летия Узбекской ССР и Компартии Узбекистана со швеи-мотористки, члена КПСС О. Заидовой за систематический выпуск бракованных изделий, несоблюдение технологической дисциплины. Первичная партийная организация цеха № 7 объявила ей выговор с занесением в учетную карточку.

Столь требовательный подход к качеству выпускаемой продукции — характерная деталь перестройки. Предприятие перешло на самоокупаемость и самофинансирование. Не хотят теперь люди мириться с тем, что из-за отдельных нерадивых работников трудовые коллективы лишаются премии, «тают» средства на социальную программу. От каждого требуется максимальный вклад. И в первую очередь пример должны показывать коммунисты.

— Мы слишком «добренькие» к бракоделам, — сказала на партсобрании швея-мотористка В. Смотрова. — Чего греха таить, боимся «обидеть», иногда готовы и заработанной премией поступиться. Но ведь мы этим не помогаем — только портим людей, подводим весь коллектив. А с членов партии, как известно, спрос должен быть особый.

Внимательно слушали товарищи коммуниста. Знали: этот человек на ветер слов бросать не будет. Здесь многие помнят, как Смотрова отказалась от 15 процентов надбавки за работу с личным клеймом, хотя это право заслужила давно. Свой отказ объяснила просто, по-рабочему честно: «Заслужу премию, когда добьюсь, чтобы все, кто работает со мной на технологической цепочке, имели «личное клеймо».

На партсобрании много говорилось о необходимости повысить ответственность коммунистов, каждого труженика за честь марки предприятия. Все же не всем еще хватало принципиальности. Начальник смены З. Свердлова предложила не наказывать бракодела: дескать, с кем не бывает, исправится... Многие по старой привычке помалкивали. Однако собрание в целом решительно высказалось за строгие меры в борьбе с браком, названные в постановлении собрания.

Выполняя комплексную программу перехода на новые методы хозяйствования, в объединении проведены специальные занятия со всеми категориями работников. Вопросы качества и ассортимента дважды обсуждались на заседаниях парткома. В коллективе еженедельно проводятся дни качества, специальные посты ставят заслон браку на каждом участке. В результате резко сократился возврат продукции торгующими организациями. Ныне он составляет менее процента к общему объему производства.

Но на предприятии считают, что и это — непозволительно много. Каждый возвращенный костюм ощутимо ударяет по карману работающих. Из-за возвратов в первом полугодии изъято из фонда материального поощрения 23 тысячи рублей, то есть каждый уплатил из собственного заработка за брак 7 рублей 30 копеек.

Секретарь парткома объединения С. Саид-Ахмедова говорит:

— Работая с начала года в условиях самоокупаемости и самофинансирования, мы поняли, что главный показатель для нас — качество. Красивые, добротные костюмы, другие изделия раскупаются быстро, растет прибыль. Поэтому столь непримиримую борьбу объявил коллектив бракоделам. Партийное собрание в цехе № 7 — пример того, что возглавили эту борьбу коммунисты.

С начала года предприятие уже получило 650 тысяч рублей прибыли — значительно больше, чем было запланировано. Часть заработанных всеми денег пойдет на строительство хорошо оснащенного профтехучилища, часть — на сооружение 46-квартирного жилого дома для швейников.

В. ДРАЧЕВ,
корр. УзТАГ.

С рабочей гарантией

Более 60 тонн хлопка собрали выехавшие на помощь хлопкоробам труженики Ташкентского опытно-механического ремонтно-экскаваторного завода. Около ста представителей предприятия ежедневно выходят на поля целинного совхоза № 17 Акалтынского района Сырдарьинской области и Букинского колхоза им. К. Маркса Ташкентской области. С начала страды заводские бригады—во главе соревнования городских сборщиков.

Высокие показатели в труде — результат создания хороших бытовых условий. Общественные организации завода обеспечили сборщиков спецодеждой, завезли металлические кровати, телевизоры.

Среди сборщиков широко развернулось соревнование. Бесспорными лидерами в нем стали конструктор Х. Бердыева, литейщик Н. Худоярходжаев, молодые слесари Н. Исмандияров и А. Эшкулатов. Даже сейчас, когда хлопка на полях осталось немного, они ежедневно сдают по 60—70 килограммов сырца.

Все мы—хлопкоробы

Пожалуйста, вашу «зачетку»!

Собрать за страду не менее полутора тонн «белого золота» — такой рубеж наметил перед собой каждый из студентов факультета экономики сельского хозяйства Ташкентского института народного хозяйства, помогающих убирать урожай хлопкоробам Арнасайского района. Эти слова не расходятся с делом — сборщики факультета возглавляют соревнование студенческих бригад. А. Р. Усманова, М. Данияров, С. Худайберганова и другие передовики сбора, ежедневно сдающие по 180—200 килограммов сырца, уже намного перекрыли намеченный в начале страды рубеж.

Всего на полях совхозов имени Ю. Фучика, имени Ворошилова, имени Тимошенко трудится сейчас около трех с половиной тысяч студентов и преподавателей — нархозовцев. Большинство перевыполняет дневные нормы. Более 700 тонн трудного нынешнего хлопка доставили они на хирманы целинных хозяйств.

СВОДКА О ХОДЕ ЗАГОТОВОК ХЛОПКА В РЕСПУБЛИКЕ НА 12 НОЯБРЯ

(первая колонка — заготовлено за день, вторая — с начала сезона, третья — в том числе машинного сбора за день, четвертая — с начала сезона (в процентах к плану).

Сурхандарьинская	0,93	87,85	0,48	90,18
Бухарская	0,71	86,88	0,80	72,91
Хорезмская	0,55	86,59	0,57	47,84
Джизакская	1,05	78,66	0,73	67,06
Ташкентская	1,08	78,05	0,42	64,55
Каракалпакская АССР	0,72	77,66	0,27	64,54
Сырдарьинская	0,95	73,40	0,83	76,58
Ферганская	1,15	69,17	0,06	29,83
Кашкадарьинская	0,84	63,08	0,86	58,54
Наманганская	1,24	62,34	0,70	41,32
Самаркандская	1,03	58,75	0,42	47,22
Навоийская	0,75	57,09	0,79	48,50
Андижанская	0,89	52,50	0,12	19,68
По Узбекистану	0,92	71,64	0,53	56,41

Балетная сцена— на бригадном стане

К хлопкоробам, убирающим урожай в Букинском районе, приехали артисты Государственного академического Большого театра имени Алишера Навои. Небольшая площадка на полевом стане бригады Н. Хазраткулова в колхозе имени Тимирязева стала импровизированной сценой для солистов балета. В красочных национальных костюмах вышли они к зрителям. В музыкальную программу, открывшуюся узбекскими танцами, вошли танцы народов СССР, фрагменты из балетных спектаклей.

— Все театры республики, а их у нас тридцать один, на время уборки хлопка разделились на два состава — выездной и стационарный, — говорит первый заместитель министра культуры Узбекской ССР А. А. Мухамеджанов. — Художественные коллективы ежедневно в двух-трех хозяйствах проводят встречи с земледельцами, беседы об искусстве, выступают с концертами.

(Корр. УзТАГ).

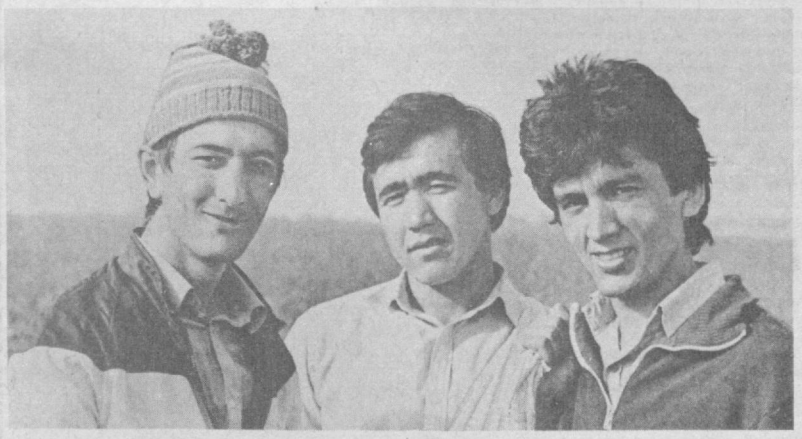

Большую помощь в сборе хлопка земледельцам Аккурганского района столичной области оказывает коллектив «Средазгипроагропроминдустрии».

НА СНИМКЕ: передовые сборщики старший техник М. Юлдашев, электрик И. Эшматов и инженер-технолог С. Аллабердыев.

Фото А. Якубова.

Наш современник



Есть и ситец, и задор

Профессия ткачихи у Абдуллаевых становится семейной. Сначала Мамура, а потом и Гульчехра связала с ней свою трудовую биографию. И не потому, что Гульчехра настойчиво побуждала к этому сестру, стремилась навязать ей свое мнение. Просто та увидела, как почетен и престижен труд в цехах Ташкентского текстильного комбината, как нужны людям ткани, которые здесь выпускают, не раз слышала разговоры сестры с подругами о том, как нелегко тут с кадрами. Вот и стала ткачихой. Теперь на Ташкентском текстильном комбинате работают две Абдуллаевы. Старшая трудится здесь с 1984 года. Пришла сюда после окончания технического училища и как-то очень быстро включилась в общий трудовой ритм цеха, наверное, благодаря тем качествам, которыми обладала — трудолюбию, стремлению к постижению мастерства, и, конечно, характеру — неравнодушному, отзывчивому, доброму.

Очень скоро она стала выполнять норму, а потом и перевыполнять ее, перенимая у лучших ткачих их приемы работы. Не стесняясь, спрашивала у них: отчего происходят обрывы основных и уточных нитей, как лучше отрегулировать натяжение основы, проконтролировать плотность ткани.

— Как хорошо, что у нас в цехе есть такие, как Мамура, — стали говорить ветераны. — Умеет и работать, и создавать в коллективе обстановку доброжелательности, творческого поиска, увлечь за собой молодежь. А ведь это так важно.

Вот почему ей так охотно давали рекомендацию для вступления в ряды КПСС, единогласно проголосовали за прием.

Мамура Абдуллаева была делегатом XX съезда ВЛКСМ, XXIII съезда ЛКСМ Узбекистана. За ударную работу награждена Почетной грамотой Министерства легкой промышленности УзССР.

За смену она вырабатывает 1.500—1.700 метров ситца и всегда отличного качества.

— За качественную работу сегодня спрос с рабочих должен быть особый, — считает она. —Ведь всем безмерно надоело, что вроде и есть на прилавках магазинов товары, а покупать их не хочется. Видимо, не очень-то торопятся перестраиваться те, кто их выпускает. Но, критикуя других, мы усиливаем спрос и с себя. Будут нравиться наши ткани, и другие призадумаются над тем, что плохо работать сейчас в условиях революционного обновления всех сфер жизни нельзя. Вот почему мы развиваем наставничество, учим молодежь передовым приемам работы, обсуждаем вопросы качества на собраниях, критикуем нерадивых в «Комсомольском прожекторе».

Мамура беспокоится, ищет новые формы работы с молодежью. И это беспокойство — свидетельство ее неравнодушия, активной причастности к делам коллектива, всей страны. Она и студенткой вечернего отделения Ташкентского института текстильной и легкой промышленности стала для того, чтобы лучше знать производство, быть еще более полезной для него.

НА СНИМКЕ: Мамура Абдуллаева.

Фото М. Нуритдинова.

ЕДИНЫЙ ПОЛИТДЕНЬ

Сегодня в Ташкенте проходит очередной единый политдень по тематике, определенной райкомами партии.

панорама новостей

ВКЛАД «ПАХТАКОРА»

Единодушным решением коллектива футбольной команды мастеров «Пахтакор» часть доходов в размере пяти тысяч рублей решено перечислить в Советский детский фонд имени В. И. Ленина.

— Эта идея назрела давно, каждый игрок команды стремился принять участие в этой акции,— рассказывает капитан команды Геннадий Денисов.

На собрании каждый из выступающих говорил о необходимости не оставлять без внимания детей, оставшихся без родителей, всемерно помогать в их воспитании, дарить им счастливое детство.

МАГАЗИН «КУЛИНАРИЯ»

На перекрестке оживленных магистралей — Чиланзарской и Мукими—открылась новая торговая точка — магазин «Кулинария». В большом ассортименте здесь предложены полуфабрикаты мясных и рыбных блюд, мучные и овощные изделия. К услугам горожан и небольшой кафетерий.

СКОРО ПРЕМЬЕРА

Режиссер театра драмы имени М. Горького А. Кузин заканчивает работу над музыкальным спектаклем «Не играйте с архангелами» итальянского драматурга Дарио Фо. Вскоре зрители смогут познакомиться с новой работой коллектива. В спектакле в основном заняты молодые артисты театра.

С ОПЕРЕЖЕНИЕМ ГРАФИКА

По улице Мирзаахмедова, что на массиве Юнусабад, комплексная бригада В. Мухина из СУ-2 ДСК-3 с опережением графика ведет строительство 108-квартирного жилого дома.

Этот успех не случаен. Бригада изо дня в день перекрывает сменные задания, постоянно увеличивает темпы работ.

НОВЫЙ ПОДЗЕМНЫЙ ПЕРЕХОД

По улице Энгельса вблизи Алайского рынка открыт новый подземный переход. Горожане по достоинству оценили подарок строителей. Раньше уходило более пяти минут, пока любой из нас мог перейти эту оживленную магистраль. Случались здесь и дорожно-транспортные происшествия. Теперь к автобусной остановке, расположенной на противоположной стороне рынка, можно добраться в полной безопасности менее чем за две минуты.

Октябрь и пролетарский интернационализм

О солидарности трудящихся многих стран планеты с родиной Великого Октября, с советским народом рассказывают более 700 экспонатов выставки в Ташкентском музее дружбы народов СССР. Она повествует о силе пролетарского интернационализма, которая помогла рабочим и крестьянам молодой Советской Республики выстоять и победить в борьбе с противниками революции.

На стендах — листовки «Руки прочь от Советской России!». Они издавались зарубежными прогрессивными рабочими партиями и организациями в самый трудный для нашей страны период истории. В экспозиции помещены материалы об иностранных рабочих, выразивших желание принять личное участие в строительстве социализма в СССР. Среди них — американский коммунист О. Голден. Агроном по образованию, он вместе с семьей приехал в Туркестан поднимать сельское хозяйство края.

В годы Великой Отечественной войны, когда наша страна долгое время один на один вела трудную битву с фашизмом, рабочие люди во всем мире восхищались доблестными советскими воинами, требовали от своих правительств открыть второй фронт. Об этом свидетельствуют выставленные в музее пламенные прокламации английских, французских, немецких антифашистов.

Разносторонние узы дружбы, экономического и культурного сотрудничества связывают советских людей с трудящимися всего мира и сегодня. Наиболее плодотворно они развиваются со странами — участницами Совета Экономической Взаимопомощи. Это подтверждают размещенные в экспозиции копии договоров о сотрудничестве между предприятиями Узбекистана, Болгарии, Венгрии.

Миролюбивая внешняя политика Страны Советов, остающаяся неизменной со времен Октябрьской революции, завоевала прочные симпатии у всех честных людей планеты. Борьба СССР за безъядерный и ненасильственный мир снискала широкую международную поддержку. Об этом свидетельствуют плакаты немецких, английских, американских художников.

(Корр. УзТАГ).

почта планеты

ТАСС: ХРОНИКА. ФАКТЫ. СОБЫТИЯ

● МАПУТУ

Власти Претории не только угнетают африканское население ЮАР, но и проводят экспансионистскую политику во всем регионе, заявил здесь президент Народной Республики Мозамбик Жоаким Чиссано. Расистский режим пытается оправдать агрессивные вылазки против соседних государств существованием на их территории баз Африканского национального конгресса Южной Африки. Однако хорошо известно, отметил президент, что Мозамбик, как и другие «прифронтовые» государства, не предоставляет военной помощи противоборствующим сторонам ЮАР. Наша страна, сказал он, считает своим долгом оказывать моральную и дипломатическую поддержку южноафриканскому народу, борющемуся против апартеида.

● РИМ

В Риме состоялась беседа председателя палаты депутатов итальянского парламента Леонильде Йотти с делегацией союза советских обществ дружбы и культурной связи с зарубежными странами (ССОД), прибывшей сюда в связи с мероприятиями в Италии, посвященными 70-летию Великой Октябрьской социалистической революции. Глава делегации, председатель президиума ССОД, член Президиума Верховного Совета СССР, летчик-космонавт СССР В. В. Терешкова и Л. Йотти обсудили вопросы деятельности обществ «СССР—Италия» и «Италия — СССР». Они затронули также вопросы более активного привлечения парламентариев обеих стран к развитию дружественных связей между Италией и СССР.

● НЬЮ-ЙОРК

Специальный политический комитет Генеральной Ассамблеи ООН начал обсуждение вопросов информации. Делегатам предстоит рассмотреть задачи ООН в деле создания нового международного порядка в области информации и коммуникации, а в более широком плане — роль средств массовой информации в современном мире. Им представлен доклад комитета ООН по информации. В нем, в частности, указывается на важную роль, которую могут играть информационные агентства, газеты и журналы, радио и телевидение в «установлении взаимопонимания между народами всего мира». В то же время в нем отмечена недопустимость использования лозунга «свободы информации» в качестве предлога для вмешательства во внутренние дела других стран. Идея установления нового международного порядка в области информации увязывается с идеей и целью создания нового справедливого международного экономического порядка, призванного ликвидировать кабальную зависимость развивающегося мира. В центре внимания международного сообщества, о чем свидетельствуют решения Генеральной Ассамблеи, заявила делегатам специального политического комитета заместитель Генерального секретаря ООН по общественной информации Терез Пакэ Севини, «находятся важнейшие вопросы мира, экономического и социального развития, прав человека, самоопределения, разоружения, борьбы против апартеида, решения намибийской и ближневосточной проблем».

● ВАШИНГТОН

Налоги с беднейших 10 процентов американцев в будущем году будут на 20 процентов выше, чем в 1977 году, а богатейшие 10 процентов граждан США заплатят в государственную казну на 6,4 процента меньше. Это следует из обнародованного здесь доклада главного счетного управления конгресса США. В нем сообщается также, что к концу 1988 года реальные доходы 80 процентов американских семей будут ниже, чем в 1977 году, а у богатейших 10 процентов они вырастут на 16 процентов. Более того, у пяти процентов самых зажиточных семей США доходы увеличатся по сравнению с 1977 годом на 23 процента, а у «верхнего» одного процента — на 50 процентов. Администрация Рейгана предпочла не комментировать доклад.

Партийная жизнь: молодое пополнение

Такие трудные вопросы

Год назад в жизни Виктора Отта произошло сразу два больших события: его приняли кандидатом в члены партии, а буквально через несколько дней коллектив сборочного цеха избрал его председателем цехового комитета. А в этом году Виктора, только-только ставшего членом КПСС, товарищи уже заслушивали на отчетном профсоюзном собрании.

— Если откровенно, то поработал я неважно, — признается он. — Ну хотя бы потому, что «родились» такие вопросы, которых не должно было быть. Первый год практически ушел на изучение незнакомой доселе работы, зачастую приходилось действовать, что говорится, «на ощупь». И хотя кое-что удалось сделать, многие вопросы остались нерешенными.

Став председателем цехкома, Виктор Отт понимал, какая нагрузка легла на его плечи.

У рабочего-сдельщика на общественную работу только одно время — после смены. Но не это самым трудным было для него. Гораздо сложнее было переступить своеобразный психологический барьер. Человек по натуре замкнутый, привыкший жить заботами и проблемами своей бригады, он столкнулся с массой дел, с вопросами, которые всерьез беспокоили рабочих всего цеха. Люди, которых Виктор раньше и в лицо-то не всех знал, подходили со своими бедами, сомнениями, обидами, и каждый из них ждал от Виктора конкретного ответа.

— Рабочему к рабочему, по-моему, всегда легче обратиться, нежели к мастеру или начальнику цеха, — говорит Отт. — А беспокоит нас в общем одно — то, что мешает работать. А мешает нам еще многое.

Волнует его, например, что до сих пор не решен вопрос с вентиляцией, хотя проблема эта, как говорится, «с бородой» и не раз выносилась в вышестоящие инстанции. Но принятое там решение коллектив цеха не устраивает. Действительно, трудно согласиться, что удобнее не налаживать систему, чтобы она не только не перегоняла горячий воздух, но и охлаждала помещение в жаркие дни, а силами рабочих каждый год летом смазывать стеклянный потолок... жидкой глиной.

— Даже смешно, — говорит Виктор, — в наш-то двадцатый век пользоваться дедовскими методами! Этим летом дожди несколько раз смывали глину, приходилось рабочим снова и снова отрываться от основного производства, таскать на верхотуру ведрами жижу и снова мазать.

— А что получается со снижением трудоемкости? По существующему положению 40 процентов должно снижаться по предложениям рабочих, 60 — за счет использования новой техники. На деле же все гораздо проще, — невесело усмехнулся Виктор. — Наши предложения зачастую остаются на бумаге, а трудоемкость снижается по команде «сверху», даже если в течение года никакой новой техники и не было...

Когда Виктор принимал «портфель» предцехкома, думал, что в основном придется заниматься вопросами соцкультбыта — путевками, квартирами, детсадами.

— А получается, что идут не только с этими вопросами, хотя и их хватает, — рассказывает Отт. — Но все равно большинство вопросов касается производства. Не могут рабочие спокойно смотреть, например, на то, как месяцами пылятся в цехе некоторые узлы и детали, на изготовление которых потрачено столько сил и времени. Беда тут, думаю, в неразумном планировании. А в бригаде Кнященко по-прежнему перебои со снабжением. И если раньше с заделом работали, то теперь все бегом делают... Видите, сколько проблем.

Заботы, заботы, заботы. Возьмешься за одно дело, а тут еще одно возникает. К примеру, когда три года назад на заводской профсоюзной конференции было предложено один из пивбаров переоборудовать в магазин стройматериалов, где можно было бы приобрести уголки, деревянные рейки и другую мелочь, которая на предприятии идет в отходы. Виктор вместе с другими рабочими приветствовал эту идею. Но она так и осталась идеей.

— Меня часто спрашивают: а почему же все-таки нельзя создать такой магазин? Это ведь и выгодно, и удобно не только покупателям, но и заводу, — говорит Виктор. — Пока, к сожалению, я не могу ответить на этот, казалось бы, простейший вопрос. Да и на некоторые другие тоже. А ответа от меня ждут. Как от коммуниста, как от председателя цехового комитета, как от бригадира. Значит, надо разбираться, искать ответ. Причем ошибиться, обещать или говорить впустую мне никак нельзя. Значит, буду работать, работать и работать...

Виктор больше говорит о том, что волнует его и товарищей. Но не подумайте, что он только перечисляет существующие проблемы. Он старается их решить. Не все и не всегда получается, но Виктору упорства и принципиальности не занимать. Вот только опыта бы ему побольше. А впрочем, где и набираться опыта, как не в конкретной работе, конкретном деле. Так что со временем многие нерешенные трудные вопросы будут сняты с повестки дня. В цехе верят в это. Верят, что с помощью Виктора справятся с ними. Поэтому и избрали его вновь председателем цехкома.

Г. УСТИМЕНКО.



Еще в начале года комсомольско-молодежная бригада из производственного швейного объединения «Красная заря», возглавляемая кавалером ордена Дружбы народов Садрием Эннановым, взяла повышенное обязательство — выполнить годовой план к 70-летию Великого Октября. Коллектив сдержал свое слово. В канун славной годовщины бригада досрочно рапортовала о выполнении годового плана.

НА СНИМКЕ: С. Эннанов и член бригады Д. Файзибаева.

Фото Р. Шарипова.

Магазин «Красной зари»

Немало новшеств в этом году появилось в производственном швейном объединении «Красная заря». Коллектив предприятия, начав работать в условиях госприемки, максимум внимания сосредоточил на повышении качества продукции. Значительно улучшить его в дальнейшем поможет и техническое перевооружение, которое начнется в конце года. Переход самофинансирования подтолкнул работников «Красной зари» к более внимательному изучению покупательского спроса. Здесь стали выпускать продукцию небольшими партиями, увеличили производство товаров с индексом «Н».

И еще одно новшество станет подспорьем в этой целенаправленной работе коллектива объединения. В канун 70-летия Октября на проспекте Космонавтов открылся фирменный магазин «Заря».

— Основная цель организации нашего магазина, — рассказывает его директор Дильдора Махмудовна Алимбекова, — изучение спроса по опытным партиям изделий перед их массовым выпуском. Вместе с демонстрируемыми здесь перспективными моделями посетителям дается информация об использованных для их изготовления материалах. При демонстрациях моделей будут распространяться специальные анкеты шести видов. По ним товаровед-информатор сможет получить необходимые сведения о том, понравилась новинка или нет, о правильном соотношении производства изделий по размерам, наиболее предпочтительных расцветках. Главная задача магазина — не реализация продукции, а всесторонее изучение спроса, пропаганда отечественной продукции.

И все-таки покупатель сможет приобрести здесь понравившуюся вещь — пальто, костюм, полупальто. Для этого понадобится заполнить специальную карточку с указанием в ней номера приглянувшейся модели и своего домашнего адреса. Как только на предприятии приступят к серийному выпуску этой модели, вам сообщат об этом.

В торговом зале «Зари» все подчинено задаче как можно внимательнее изучить требования посетителей. Здесь удобно размещен подиум для демонстрации одежды, установлены мягкие пуфики для проведения покупательских конференций. А качество обслуживания каждый из нас сможет оценить с помощью специальных карточек. В общей гардеробной со множеством зеркал, где можно сделать примерку, работники магазина решили установить селектор. По нему покупатель будет переговариваться с продавцами, теми, кто находится в складском помещении. Все оформительские работы в магазине выполнены тружениками комбината художественного монументально - скульптурного искусства.

— Со временем здесь же появится специальное устройство для доставки образцов со склада в гардеробную, — рассказывает Д. Алимбекова. — У нас много и других задумок, направленных на повышение культуры обслуживания, думаю, в их осуществлении помогут и руководство объединения «Красная заря», и высококвалифицированные модельеры. Например, в наших планах — реализация единичных авторских моделей, демонстрация слайдов о направлениях современной моды, подгонка одежды по фигуре.

С первых дней работы фирменного магазина «Заря» на суд посетителей представлены пальто, полупальто, сшитые лучшими производственниками объединения Светланой Владимировной Тупаевой — мастером потока экспериментального цеха, М. Атаевым — резчиком закройного цеха, Натальей Владимировной Кочековой — швеей-мотористкой цеха № 5.

...В уютном небольшом баре немало посетителей. За чашкой кофе они оживленно обсуждают новинки, предложенные ТПШО «Красная заря».

О. КОСТИКОВА.

Товары—народу

РЕШАТЬ СООБЩА

Сегодня в Ташкенте производством товаров народного потребления заняты 165 предприятий и объединений. На многих заводах введены новые мощности, открыты цехи и участки по производству ТНП.

Однако качественного изменения в этой области не произошло. На промышленных предприятиях не выполняют планы по выпуску товаров, снижают объемы их производства, недостаточно эффективно используют производственные мощности. Мало внимания уделяется улучшению качества продукции. Нередко крупные, хорошо оснащенные предприятия электротехнической промышленности и других отраслей производят простейшие изделия. Да и те в крайне ограниченном ассортименте.

Такое положение складывалось на протяжении ряда лет из-за ограниченных возможностей каждого отдельного предприятия, отсутствия должной координации в вопросах ассортимента, слабо велись подготовка производства, разработка необходимой документации. Почти полностью отсутствовала кооперация. Межведомственные связи были очень слабыми: каждый практически «варился в собственном соку».

Сегодня при исполкоме Ташгорсовета создан межведомственный центр коллективного пользования по товарам народного потребления. Он должен решить наболевшие проблемы. В задачи центра входит координация деятельности предприятий и кооперативов Ташкента, выпускающих товары народного потребления. Работники центра будут заниматься всей гаммой вопросов — от конструкторско - технологических и их разработок, подготовки производства до изготовления изделий и их реализации.

Предприятиям и кооперативам будет оказываться всесторонняя помощь в подборе образцов изделий. Для этого центром намечается серьезная работа по изучению спроса населения.

Кроме того, будет осуществляться посредническая деятельность в обеспечении производств необходимой конструкторской, нормативной и другой документацией, технологической оснасткой, нестандартизированным оборудованием, материальными ресурсами для изготовления опытных партий товаров, упаковкой и даже... рекламой. Это позволит использовать внутренние резервы каждого предприятия в отдельности и всего производственного потенциала столицы республики в целом для дальнейшего наращивания производства, повышения качества и потребительских свойств товаров народного потребления.

Сотрудники межведомственного координационного центра по товарам народного потребления призывают всех руководителей предприятий принять самое активное участие в начатой работе, сообщать центру о своих проблемах и вопросах. Мы их будем решать сообща.

Х. ТАШХОДЖАЕВ,
начальник МКЦ по ТНП.

Для вас, горожане

БУДЕТ УЮТНЫМ МИКРОРАЙОН

Смекалку и нестандартный подход проявили при проектировании нового микрорайона в Сабир-Рахимовском районе Ташкента сотрудники седьмой творческой мастерской института «Ташгипрогор» Л. Самойлова и М. Бурлакова. Дело в том, что на участке будущей застройки еще недавно находились несколько оврагов. На их месте, как правило, сажают деревья и кустарники.

Авторы проекта жилого массива по улице Каланова пошли дальше. На месте засыпанных землей оврагов они предложили разместить не только рощу, но и участок кооперативных гаражей на 160 автомашин, культурно-спортивный комплекс, а также детские сады и магазины. По соседству с ними разместятся уютные дома и махаллинский центр с залом для проведения свадеб, чествования ветеранов и передовиков производства, проводов в армию и посвящения в рабочие.

Во дворах жилых домов предусмотрены спортплощадки, места для отдыха взрослых, игр детей и хозяйственных целей. Для наружной отделки предлагаются керамическая плитка, а также цветная штукатурка с мраморной крошкой. Деревья густокронных пород и декоративные кустарники надежно защитят здания от летнего зноя и шума.

В. СМИРНОВ.

Новости агропрома

Овощной конвейер

Собранные утром с грядки помидоры к обеду должны оказаться у горожанина на столе. Такую задачу поставили перед собой труженики Орджоникидзевского района. Для этого только в нынешнем году они открыли 18 магазинов и ларьков в столице республики и в Чирчике. Их жителям продано более 1,5 тысячи тонн витаминной продукции.

Хозяйства, используя право на продажу 30 процентов планового урожая, научились оперативно варьировать ценами, которые всегда бывают ниже рыночных, резко улучшили качество продукции.

В специализированном на садоводстве совхозе «Кибрай» в нынешнем году начали выращивать и болгарский перец. Опыт удался. Заданне по этому виду продукции хозяйство выполнило на 192 процента, сдано 330 тонн. С дальнейшим развитием овощеводства уже в будущем году увеличится производство огурцов, помидоров и других культур. РАПО планирует открыть новые магазины. Большинство из них будет действовать на крупных промышленных предприятиях и в жилых массивах.

(Корр. УзТАГ).

Проблемы перестройки

Экономическая реформа: гарантия успеха

Одним из самых важных элементов идущей сейчас в стране перестройки является проведение радикальной экономической реформы. Ее необходимость диктуется трудной ситуацией, в которой оказалось к настоящему времени народное хозяйство СССР. К рубежу 70—80-х годов «...темпы экономического роста упали до уровня, который фактически означал наступление экономической стагнации. Мы начали явно уступать одну позицию за другой, а в повышении эффективности производства и качества продукции, в научно-техническом развитии разрыв в сравнении с наиболее развитыми странами стал увеличиваться не в нашу пользу», — констатировал М. С. Горбачев на Пленуме ЦК КПСС (июнь 1987 г.).

Решить эти проблемы, проводя лишь частичные преобразования, невозможно. Исторически сложившаяся система управления экономикой, основанная на жесткой централизации и администрировании, в настоящее время срабатывает плохо уже не только в своих отдельных частях, но и в целом. Нужна радикальная реформа всего управления экономикой, суть которой состоит в том, чтобы осуществить «...переход от преимущественно административных к преимущественно экономическим методам руководства на всех уровнях, к широкой децентрализации управления, всемерной активизации человеческого фактора».

Следует вспомнить, что двадцать два года назад (1965 г.) у нас уже предпринималась попытка проведения экономической реформы. Однако, несмотря на первоначальные успехи, она окончилась неудачей. В чем причина неудачи? И есть ли гарантия успешного проведения нынешней перестройки экономики? Эти вопросы приобретают сейчас все большую актуальность по мере расширения масштабов практического внедрения нового экономического механизма. Для того, чтобы ответить на эти вопросы, попытаемся проанализировать главные недостатки реформы 1965 года и то, как они учитываются сейчас.

Итак, сравним обе реформы. Затрагивая промышленность и сельское хозяйство, реформа 1965 г. не предусматривала реорганизацию финансов, торговли, строительства, снабжения, работу центральных органов и отраслевых министерств. Нынешняя экономическая реформа перестраивает работу всех звеньев, отраслей и органов народного хозяйства СССР, т. е. охватывает все элементы экономической системы.

И прежняя, и нынешняя реформы были нацелены на расширение самостоятельности предприятий. Но прежняя реформа в этом успеха не добилась. Хотя предприятию и стали давать «сверху» меньше заданий, оно фактически не получило права широкой хозяйственной самостоятельности. Новая реформа, а она основывается на принятом в июне 1987 года Законе СССР о государственном предприятии (объединении), идет дальше. Производственная программа предприятия будет теперь включать три элемента: государственный заказ, прямые заказы потребителей, а также то, что предприятие решит выпускать по своей инициативе. Все доходы предприятие, за исключением взносов в центральные и местные бюджеты, будет оставлять у себя и работать на основе полного хозрасчета и самофинансирования. Причем работать на основе самоуправления, так как все руководители будут выбираться на конкурсной основе, а основные вопросы жизни предприятия будут рассматриваться на собраниях всего коллектива. В реформе же 1965 года самофинансирование и самоуправление не были заложены.

Теперь у предприятия самостоятельности и ответственности намного больше, а его заинтересованность в лучшей работе и учете интересов потребителя выше. Конечно, здесь могут быть трудности и прежде всего во взаимоотношениях между предприятиями и отраслевыми министерствами. Последние не привыкли действовать экономическими методами, пока с трудом отказываются от привычных административных рычагов управления. Упорядочить взаимоотношения министерств с предприятиями должно готовящееся сейчас общее положение о министерствах СССР.

Реформа 1965 года лишь ограничивала административные методы управления экономикой, но не собиралась их ликвидировать. Административные методы оказались живучими и постепенно свели на нет реформу 1965 года. Новая реформа нацелена в конечном счете на ликвидацию административных методов управления на всех уровнях. И успеха в этом она должна добиться, опираясь на процесс демократизации управления, всей общественной жизни. Реформа же 1965 года демократизации как опоры ее проведения не предусматривала.

М. С. Горбачев на встрече в Москве с представителями французской общественности говорил в этой связи: «...начинавшиеся в прошлом процессы, предпринимавшиеся попытки реформ, относящиеся и к политической сфере, и к экономической, и к социальной сферам, не подкреплялись расширением и развитием демократии, включением в эти процессы через механизмы демократии самих трудящихся, всего общества. Это — главная причина неудач в прошлом».

Решительная перестройка советской экономики предусматривает активное участие в ней широких трудящихся масс, демократический подход к обсуждению и принятию экономических решений. Опора новой экономической реформы на развитие демократии, в чем заключается ее главное отличие от реформы 1965 г., —решающее условие ее успешного проведения.

А. БУЛАТОВ,
кандидат экономических наук.

(АПН).

за рубежом

СООБЩАЮТ КОРРЕСПОНДЕНТЫ ТАСС И АПН

Открылась выставка

БУДАПЕШТ. Выставка, посвященная советско-венгерскому сотрудничеству в области электроэнергетики, открылась в Будапеште. Представленные на ней документы, фотографии, макеты и образцы оборудования наглядно демонстрируют большое значение, которое имеют для ВНР взаимовыгодные связи с Советским Союзом в этой области. Как следует из материалов выставки, с советской помощью в братской стране был построен целый ряд блоков тепловых электростанций, отвечающих высшим мировым стандартам.

Индия готовится к фестивалю

ДЕЛИ. Проходящий фестиваль Индии в Советском Союзе и открывающийся 21 ноября фестиваль СССР в Индии являются важными вехами на пути дальнейшего укрепления дружбы и сотрудничества между двумя странами, заявил на состоявшейся здесь пресс-конференции генеральный директор управления «Фестиваль Индии» Далжит Арора. Он выразил уверенность, что предстоящий праздник советской культуры в Индии заново откроет Страну Советов для многих миллионов простых индийцев, будет способствовать установлению дружеских контактов между представителями двух великих народов.

Забытые вещи—с молотка

ПРАГА. Даже незадачливый герой известного стихотворения Маршака «Рассеянный с улицы Бассейной» удивился бы, побывав на состоявшемся в чехословацком городе Градец-Кралов традиционном аукционе. На нем в соответствии с действующими в ЧССР правилами прошла распродажа вещей, оставленных в железнодорожных поездах в минувшем году и не востребованных пассажирами. В течение нескольких часов на центральном городском вокзале было продано свыше тысячи самых разнообразных предметов, обнаруженных в вагонах пригородных и междугородных поездов— всевозможных сумок и зонтов, детских колясок и плащей, фотоаппаратов и спальных мешков. «Гвоздем программы» стал цветной телевизор, который в течение года так и не дождался своего забывчивого владельца.

Найдены похищенные картины

Ни на минуту не прекращались поиски похищенных в августе этого года в Нидерландах 18 картин импрессионистов, среди которых были полотна таких известных мастеров, как Ренуар и Тулуз-Лотрек. И вот, наконец они увенчались успехом. Здесь, в западногерманском городе Золингене (земля Северный Рейн—Вестфалия), найдены 17 из 18 пропавших картин. Стоимость их оценивается специалистами в несколько миллионов долларов.

Как сообщили представители местного уголовного розыска, эти полотна были обнаружены у арестованных по подозрению в совершении квартирной кражи жителей этого города — 40-летнего безработного и его 27-летней «помощницы». В Нидерландах полиция взяла под подозрение по этому делу еще двух человек. Теперь полиция выяснет, кто похитил эти картины, как они попали в ФРГ и где находится восемнадцатое полотно.

Исследование о пьянстве за рулем в ФРГ

БОНН. Управление автотранспортными средствами в состоянии опьянения становится серьезной проблемой в ФРГ. По крайней мере каждый второй водитель находится за рулем в нетрезвом состоянии. К такому выводу пришла созданная в Хомбурге (земля Саар) комиссия по изучению положения дел на автомобильных дорогах ФРГ.

Авторы проведенного исследования профессор А. Мюллер и эксперт-криминалист К. Вайлер отмечают, что нахождение за рулем пьяного водителя в 13 раз увеличивает вероятность совершения дорожно-транспортного происшествия. Более половины всех автоаварий происходят в ФРГ по вине водителей, находящихся под воздействием алкоголя. По дорогам страны ежедневно разъезжают приблизительно около одного миллиона алкоголиков.

Результаты исследования хомбургской комиссии показывают, что в среднем в год на дорогах ФРГ совершается около 120 миллионов поездок в нетрезвом состоянии, однако только 200 тысяч из них выявляются дорожной полицией. В связи с этим комиссия предлагает ужесточить контроль на автомобильных трассах, что позволит предупредить многие дорожно-транспортные происшествия.

Как поймать акулу?

СИНГАПУР. Гиганты-киты поставлены на грань уничтожения. Они занесены в Красную книгу, от промышленной добычи их отказываются многие государства мира. Но не пришла ли пора подумать и об акулах, «пиратах морских вод»? Ведь ежедневно, по данным ученых, в морях и океанах планеты уничтожается несколько тысяч акул. Акулья печень используется для выделки кож, однако в основном акул ловят для удовлетворения потребностей гурманов и жадных до «экзотики» туристов: кушанья из акульего мяса подаются в ресторанах Японии, Индии и других стран Азии. Нередко акулье мясо предлагается под видом морского окуня или палтуса, в свежем, мороженом, вяленом, соленом виде и, разумеется, под различными соусами.

Ловят акул, как правило, таким образом. Ночью в воду выбрасывается трос с накрепко привязанными к нему «лесками» толщиной до 2,5 см и живцом на мощном крючке. А рано утром рыбаки выбирают трос и «акулят» весом от 50 до 60 кг. Если улов особенно большой, то у акул отрезаются только плавники, представляющие особую ценность для гурманов.

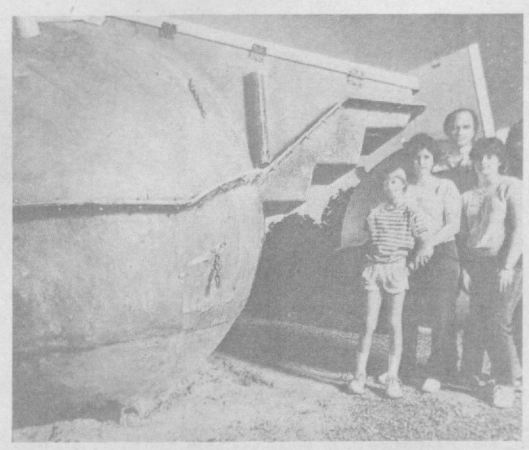

Бизнес на стихии

Не проходит и года, чтобы американские средства массовой информации с тревогой и скорбью не сообщили бы об очередном тайфуне, обрушившемся на территорию США со всей своей неистовой силой. Ущерб, наносимый разбушевавшейся природой, вряд ли можно точно оценить, даже используя современную компьютерную технику. Особенно коварен Тихий океан, где зарождаются мощные тайфуны. В результате этого зоной бедствия нередко становятся западные штаты США. Однако американцы —народ практичный. И вот одна фирма начала предлагать покупателям «семейные бункеры», в которых можно укрыться от очередного тайфуна. Стоимость этих убежищ высока и часто фигурирует с четырьмя и более нулями. Безусловно, такие бункеры способны спасти жизнь целым семьям. Но тут же встает вопрос: что делать тем, у кого нет денег!

НА СНИМКЕ: семья, обезопасившая себя от буйства стихии.

Наука—производству

Для медицины и сельского хозяйства

В Институте химии растительных веществ Академии наук УзССР разработан ряд препаратов для сельского хозяйства и медицины. В настоящее время они проходят испытания, и в ближайшем будущем начнется их серийное производство. Среди них алацид — новое эффективное средство для борьбы с заболеваниями картофеля, созданное в сотрудничестве с ВНИИ химических средств защиты растений, Новосибирским институтом органической химии. К 70-летию Октября коллектив института подготовил документацию для опытного промышленного производства.

— Научно-исследовательская работа в наших лабораториях ведется по двум направлениям, — рассказывает директор института, член-корреспондент Академии наук УзССР, доктор технических наук, профессор Анна Ивановна Глушенкова. — Изучая особенности растительных веществ с целью создания биорегуляторов для медицины и некоторых отраслей народного хозяйства, мы параллельно разрабатываем новые виды пестицидов, широко применяющихся в сельском хозяйстве. Оба эти направления тесно связаны между собой, так как в процессе исследований выяснилось, что некоторые лекарственные препараты, предложенные медицине, способны положительно влиять на рост и качество растительных культур. Так, например, доранин повышает масличность хлопковых семян на 1—1,5 процента. В действующем веществе противовилтового препарата олгина после соответствующей обработки выявились антигельминтные свойства.

С каждым годом химическая промышленность выпускает все больше минеральных удобрений, дефолиантов и пестицидов, способствующих повышению урожайности. Однако многие из пестицидов высокотоксичны и при систематическом применении, особенно в завышенных дозах, загрязняют окружающую среду. Вот почему сотрудники института все больше внимания уделяют разработке препаратов на основе природных соединений, которые будут использоваться в качестве дефолиантов и пестицидов. С этой целью создан научно-производственный центр, в задачу которого входит создание высокоэффективного, малотоксичного дефолианта. В состав центра вошел ряд институтов АН УзССР, отраслевых институтов, вузов и химических заводов. В настоящее время усилия ученых направлены на поиск и разработку безвредных дефолиантов, которые будут широко использоваться на полях сельского хозяйства.

Большая работа ведется в институте по созданию так называемых ростовых веществ. Сначала химия давала растениеводству главным образом удобрения и препараты, уничтожающие вредителей. Теперь же в содружестве с физиологией она помогает быстрее познавать процессы, протекающие в растительных и животных организмах, изыскивая новые возможности для управления ростом и развитием растений и животных. Так в результате научных исследований появился препарат под названием паноферол, увеличивающий яйценоскость и вес кур, являющийся стимулятором и для крупного рогатого скота. В Советском Союзе такой препарат создан впервые.

Основное научное направление института — создание новых лекарственных препаратов. В настоящее время получен приказ министра здравоохранения СССР, разрешающий применение в практике антиаритмического препарата аллапенина. Это эффективное средство не имеет аналогов в мировом здравоохранении. И не случайно аллапенин запатентован в США, Франции и Швейцарии. Сейчас в Ташкентском химико-фармацевтическом объединении начинается строительство цеха для производства этого лекарства. Пока же оно будет изготовляться на основе субстанции, вырабатываемой опытным производством института. Разработчики аллапенина группа ученых — ботаников, химиков, технологов, фармакологов, физиков, экономистов под руководством профессоров М. С. Юнусова и Т. О. Шакирова. Кроме того, в институте создано тонизирующее средство — экдистен, которое осваивается на Чимкентском химфармзаводе и опытном заводе Всесоюзного института лекарственных растений, препарат для лечения нервных заболеваний — гидрохлорид дезоксипеганина в таблетках. Большую работу мы проводим и по выполнению Продовольственной программы. По предложению агропрома УзССР приняли участие в разработке пектина. После отжатия сока из яблок остаются отходы, которые раньше считались бросовыми. Из них и вырабатывается пектин — вещество, необходимое для производства желе и мармелада.

На экспериментальной установке-экстракторе, созданной совместно с инженерами-технологами и рабочими Газалкентского консервного завода, была получена опытная партия мармелада. Образцы новой продукции высоко оценила авторитетная комиссия ВДНХ СССР.

Придавая большое значение укреплению содружества науки с производством, в институте ведется работа по переводу части лабораторий на хозрасчет. Укрепляются связи с Чимкентским химфармзаводом, с Ташкентским химико - фармацевтическим объединением, с ВНИИ химических средств защиты растений, Ферганским производственным объединением «Азот» и агропромом УзССР.

Более эффективно вести научный поиск позволит и возведение нового корпуса, где будет отрабатываться технология лекарственных препаратов и пестицидов.

Ф. КУФЕРБЕРГ.

Служба здоровья

ПРЕПАРАТ, ПОВЫШАЮЩИЙ ИММУНИТЕТ НОВОРОЖДЕННЫХ

Оригинальный лекарственный препарат — лактоглобулин, активизирующий защитные силы организма, создали советские медики. На его основе разработаны новые принципы лечения различных желудочно - кишечных заболеваний. Рассказывает директор Научно-исследовательского института эпидемиологии, микробиологии, паразитологии и гигиены в Ростове-на-Дону, доктор медицинских наук, профессор А. П. ШЕПЕЛЕВ.

Как универсальная фармацевтическая фирма чмунная система производит иммуноглобулины — целительные вещества, необходимые для борьбы с любой инфекцией.

Один из самых распространенных иммунодефицитов, к примеру, — нехватка защитных антител в организме детей первых лет жизни. Дело в том, что детский организм в этот период не вырабатывает их сам, а получает с молоком матери. И если детей слишком рано приходится переводить на искусственное вскармливание, могут возникать разного рода желудочно-кишечные расстройства. Группа наших сотрудников во главе с кандидатом медицинских наук С. В. Соболевой предложила восполнять эту нехватку с помощью иммуноглобулинов, полученных из молозива предварительно вакцинированных коров.

Лактоглобулин — так назвали новый препарат, натуральный молочный продукт, обладающий высокой биологической активностью. Препарат лечит желудочно-кишечные расстройства не только у детей, но и у взрослых, нормализирует кишечную микрофлору, поэтому может быть использован и для профилактики. Эффект его применения оказался настолько значительным, что мы предложили вводить созданные на его основе биологически активные добавки в молочные смеси для детского питания.

На основе иммуноглобулинов разработаны и совершенно новые принципы лечения желудочно - кишечных заболеваний. Известно, что микробы и вирусы способны приспосабливаться к лекарствам: те их популяции, которые еще не так давно гибли, скажем, от пенициллина, сменили более устойчивые, подчас более опасные. Чтобы справиться с возрастающей «мощью» инфекции, нужно иметь оружие для «стрельбы по движущимся мишеням». Лактоглобулины способны стать таким оружием.

Препарат не претендует, разумеется, на некое универсальное средство от «всех болезней». Правда, лекарство это поливалентно, способно действовать сразу на несколько различных болезнетворных начал. Но каждый отдельный глобулин, входящий в его состав, строго специфичен, направлен на одинединственный «сорт» инфекции, который он полностью уничтожает. Значит, если обнаружатся новые микробы или известные изменят свою белковую оболочку, как это умеет делать, скажем, вирус гриппа, — и эффективный сегодня глобулин станет бесполезным.

Однако в этом, казалось бы, недостатке скрыто преимущество. Все дело в вакцине, которой иммунизируется животное. Оно представляет собой сумму ослабленных возбудителей болезней, наиболее распространенных в данной местности. Изменится эпидемиологическая ситуация — и можно, не меняя технологии, оперативно перестроить производство так, что глобулины будут по-прежнему эффективны: для этого достаточно модифицировать вакцину. Сложность только в том, что нужно своевременно обнаружить появление новых штаммов инфекции.

(АПН).



СПРАШИВАЮТ — ОТВЕЧАЕМ

Подскажите, пожалуйста, адрес мастерской по ремонту аппаратов для измерения артериального давления.

М. Рафикова.

Как сообщил нам начальник пункта технического обслуживания базового экспериментального завода «Медтехника» О. П. Анисимов, ремонт аппаратов для измерения артериального давления — тонометров производится в мастерской магазина «Оптика», расположенного по Луначарскому шоссе, напротив кафе «Салом».

Лаваш по-московски

Лаваш пользуется популярностью не только у жителей Закавказья. Полюбился он москвичам. Производит его в столице новый кооператив «Лаваш». Организовал кооператив пенсионер Павел Власович Небиеридзе. К нему присоединились сын с женой и еще два специалиста по выпечке хлеба. Краснопресненский райисполком столицы выделил для них строение на Большой Садовой улице. Недавно кооператив выпек для москвичей первую партию лаваша. Он всего на 10 копеек дороже того, который выпекает московский хлебокомбинат «Звездный».

НА СНИМКЕ: в пекарне кооператива «Лаваш» Г. Слесарев и председатель кооператива П. В. Небиеридзе (справа).

Фото Р. Денисова.
Фотохроника ТАСС.





Дружат города-побратимы

Несколько дней в Ташкенте находилась делегация города-побратима Марракеш из Марокко. Гости знакомились со столицей Узбекистана, посетили предприятия и учебные заведения, побывали в Самарканде и Бухаре.

НА СНИМКАХ: делегация города-побратима из Марракеша в гостях у тружеников фарфорового завода; знакомство с Ташкентом.

Фото В. Ковренна.



Уроки Дней архитектуры

Завершились Дни архитектуры Узбекистана, начавшиеся 2 ноября. В них приняли участие проектные институты республики, определяющие градостроительную политику, десятки авторских коллективов, сотни архитекторов. С экспозициями, развернутыми в Ташкенте, познакомились многие тысячи горожан и гостей столицы.

Такая встреча зодчих и общественности состоялась в республике впервые. Посвященная 70-летию Октября, она стала творческим отчетом архитекторов, послужила пропаганде достижений зодчих республики. В крупных кинотеатрах города, Выставочном зале Союза архитекторов, Дворце искусств, театре имени Хамзы прошли встречи с градостроителями, широкое обсуждение их проектов.

Центром праздника стал театр имени Хамзы, где каждый зритель мог высказаться в пользу понравившегося проекта нового здания театра. Зрительские симпатии жюри учтет при выборе лучшего проекта.

Одобрение вызвали работы архитекторов институтов «Средазгипроцелинстр о й», «Узгипросельстрой», предложивших варианты общественных центров, детских садов, школ, домов для индивидуального и кооперативного строительства.

В ходе дней было высказано и немало критических замечаний и пожеланий. Участники обсуждения упрекали зодчих в недостатке гласности, в том, что крупные проекты рассматриваются и утверждаются за закрытыми дверями, многие готовые объекты мало похожи на первоначальные проектные решения.

Как сообщили в Союзе архитекторов Узбекистана, сейчас подводятся итоги состоявшихся встреч с общественностью. Первый вывод таков: Дни архитектуры должны стать традицией и проводиться ежегодно.

(УзТАГ).

Культура и жизнь

«ДРУГОЙ СУДЬБЫ НЕ ХОЧУ»

«Интеллигенция и революция» — этой непростой теме посвящены многие романы, фильмы советского времени. «Принимать или не принимать!» — такой вопрос решали в 1917 году тысячи ученых, художников, инженеров. Для многих он определился через «хождение по мукам». Другие приняли революцию сразу и навсегда.

Профессор физического факультета Ленинградского государственного университета, лауреат Государственной премии Никита Алексеевич Толстой — потомок древнего русского рода, сын замечательного советского писателя Алексея Толстого, родился в 1917 году. Его память сохранила многие неповторимые черты эпохи.

Мы беседуем дома у Никиты Алексеевича Толстого. В просторной квартире на набережной Карповки нет набивших оскомину полированных стенок, сверкающего хрусталя и других атрибутов достатка. В прихожей не просят снять уличную обувь, дабы не запачкать ковры. Да их, кстати, и нет. Хозяин достает чашки, банку растворимого кофе, приносит из кухни чайник с кипятком. Что еще нужно для хорошего разговора?

— Родился я в феврале 1917-го, так что в октябре меня отлучили от материнской груди и от графского титула. Первое я перенес болезненно, второе, как говорят, вполне спокойно...

Родился в Москве, в самом ее ностальгически воспеваемом центре, в одном из арбатских переулков. Время было тревожное. Когда пришла пора мне появиться на свет, извозчиков в городе не было. Достали детские саночки, благо мама, известная тогда поэтесса Наталья Крандиевская, была невысокого роста, и отец вместе со своим другом художником Максом Волошиным, шутя и балагуря, повезли ее по заснеженным улицам в клинику, где я и родился по старому стилю в ночь с 13-го на 14-е. Суеверие, хоть и не очень сильное, но поддерживаемое акушеркой, сыграло роль. Маму уговаривали: «Потерпите, потерпите». И то ли мама послушалась, то ли я замешкался, но 13, роковое число, мы миновали.

В 1918 году отец поехал с литературными концертами к Черному морю со всей семьей: я — годовалый, и старший брат. По рассказам мамы, я не выпускал из рук свою главную «драгоценность» — бутылочку с мухами, запертую пробкой. На юге нас застало наступление банд атамана Григорьева. Это была анархическая вольница с лозунгами типа «За большевиков, против коммунистов». Моему отцу — графу — тоже грозила «стенка». Из Одессы мы уехали за границу. Сначала в Стамбул, а потом во Францию. Этот тяжелый и трудный период жизни отец описал в повести «Похождения Невзорова, или Ибикус». Детство мое до шести лет проходило в Париже, а потом в Берлине. Хотя это было очень давно, но, бывая в научных командировках во Франции или ГДР, вспоминаю отдельные эпизоды так ярко, словно они освещаются вспышкой молнии.

В 1923 году мы вернулись в Петроград, — продолжает мой собеседник. — На пароходе из Штеттина.

Возвращаюсь к началу моей жизни. По приезде на Родину мы жили в Петрограде, а потом переехали в Царское Село. Много интересного прошло перед глазами. Я был, как говорится, из молодых да ранних: не только много видел, но и уже понимал.

Но главным в те годы для меня было пробуждение страсти к науке, к точным знаниям. То, что для моего отца навсегда осталось мечтой. В его произведениях того времени «Аэлите», «Гиперболоиде инженера Гарина» — мечты о космосе, о полете на Марс, о создании грозных лучей, были лишь романтической научной фантастикой. Отец не закончил технологический институт, а свою любовь к науке перенес на ученых, исследователей, мечтателей. Многие из них бывали в нашем доме.

Они повлияли и на мою судьбу. Я слушал, раскрыв рот, разговоры и споры о путях русской науки. Должен сказать, что эпоха 20—30-х годов была характерна какой-то необыкновенной возбужденностью, насыщенностью, энтузиазмом молодых. Особенно в технике и науке. Сумасшедшие проекты, жажда раскрытия тайн природы то и дело рождались в горячих умах.

Я сдавал экзамены на физический факультет университета, где было 12 человек на место. Помню, как написал огромное сочинение, правда, без знаков препинания. Решил, что потом их расставлю, ну и забыл... Не хватило 42 запятых. Спасло работу хорошее содержание — мне поставили все-таки удовлетворительно. Остальные экзамены я сдал на «отлично» и стал студентом.

Октябрьская революция привела к слому привычных понятий также в науке и технике. Она послужила как бы продолжением мыслей и надежд лучших умов страны. Индустриализация страны, которая тогда встала на очередь как глобальная задача, не была искусственно «привнесена» в общество каким-то декретом или по чьему-то желанию. Ее можно сравнить с долгожданной живительной влагой, напоившей благодарную почву. В России, чудовищно разоренной войнами, тем не менее жили и творили И. Павлов, М. Бонч-Бруевич, Л. Орбели.

Нельзя сбрасывать со счетов то, что после революции большая часть интеллигенции осталась в России и служила Советской власти: почти все известные филологи остались здесь, почти все математики, а физики даже без «почти».

В валенках и рукавицах, в нетопленных аудиториях они читали лекции студентам. Мост между старой и новой культурой сохранился. В этом сказалась величайшая заслуга Ленина и его соратников. Не будь этого, неизвестно, сколько времени мы догоняли бы передовые страны. Нас учили квантовой механике люди, которые создавали ее чуть ли не на наших глазах: академики Вл. Фок, А. Иоффе.

В нашем доме бывали П. Капица, Н. Вавилов — мне повезло, как никому в жизни. Надолго получил я тогда заряд патриотизма. Я знаю, что когда отцу моей жены, Михаилу Лозинскому, блестящему филологу, полиглоту, переводчику, предложили сразу после революции кафедру в Страсбургском университете, он заявил: «Когда в России, на Родине, трудно, порядочный человек из нее не уезжает».

— Можно ли сказать, что сделала вас известным физиком революция...

— Да, разумеется. Иначе, думаю, жизнь моя сложилась бы совсем по-другому. Скорее всего, я бы занялся языками, стал бы дипломатом... Атмосфера в России, революционный подъем сыграли огромную роль в выборе профессии для многих. Революция словно сняла оковы с гигантской толщи народной, смела сословные перегородки и открыла дверь к знаниям, к творчеству. Не случайно в первые же годы после Октября появилось столько самородков — «красных дипломатов», талантливых военачальников.

— И все-таки, повлияло ли то, что вы вышли из дворянской среды, на ваше мировоззрение, на вашу карьеру?

— Я представляю своеобразный «мостик» от того поколения, которое меня вырастило, к будущему, к тем самым студентам, которых я сам учу уже 45 лет. Я вырос и сформировался при Советской власти. Но, естественно, вобрал в себя многое из прошлого. Например, гуманизм, преклонение перед нравственными началами, юмор, наконец. С детства в меня вложили уважение к человеческому гению, таланту. Научили чувствовать водораздел между пошлым и истинным. Я обязан передать это своим студентам и вообще молодым. Я вижу, с каким жадным интересом они воспринимают мои рассказы о русской культуре, которые я «добавляю» к своим лекциям по физике.

Молодость жадна и подчас неразборчива. Так что просто необходимо оградить молодежь от мнимых ценностей, которые несет в себе, скажем, потребительство. Ленин оставил молодежи завет учиться. В свои 70 лет я понимаю его в трех ипостасях: человек должен в жизни побывать учеником — ученым — учителем.

— Довольны ли вы своей судьбой?

— Да, я счастлив, что живу в Советской стране, где Революция максимально полно помогла сбыться надеждам миллионов моих соотечественников. Сейчас в стране идет перестройка. И знаете, она во многом напоминает мои годы молодости, когда с необычной силой раскрывалась энергия людей. Ведь именно такой революционный взрыв и необходим для преодоления застоя, равнодушия всюду.

Чтобы представить тот грандиозный путь, который прошла наша страна, приведу только один пример. Алексей Толстой написал фантастический роман «Гиперболоид инженера Гарина». Мой сын, его внук, занимается тем самым фантастическим лазером, который стал реальностью наших дней. Как физик, я понимаю всю силу атома, и мечта моя, чтобы служил он благу, а не гибели человечества.

А. БЕЛЯКОВА.
(АПН).

Юридическая консультация

ЛЬГОТЫ УЧАСТНИКАМ ВОЙНЫ — ИНВАЛИДАМ ОБЩЕГО ЗАБОЛЕВАНИЯ

«Обращаюсь с просьбой рассказать на страницах газеты о льготах участникам Великой Отечественной войны — инвалидам труда II группы.

Л. Куприянов,
ветеран войны, инвалид труда второй группы».

Действующим законодательством участникам Великой Отечественной войны предоставлен широкий комплекс льгот и преимуществ, охватывающий практически все стороны жизни. В частности, участникам войны лекарства по рецептам врачей отпускаются с 50-процентной скидкой с их стоимости, а ветеранам, признанным в установленном порядке инвалидами вследствие общего заболевания, трудового увечья и других причин, — бесплатно. Этим категориям больных отпуск медикаментов в аптечных учреждениях производится во внеочередном порядке.

В случае отсутствия необходимых препаратов участники войны будут обеспечиваться ими при первом поступлении вне очереди.

В соответствии с приказом Министерства здравоохранения СССР во всех лечебно-профилактических учреждениях приняты меры по улучшению медицинского обслуживания ветеранов, для этих лиц введено преимущественное медицинское обеспечение. Предусмотрено проведение ежегодной диспансеризации; более полное удовлетворение потребности в санаторно-курортном лечении; расширении сети стационаров и оснащение их современной медицинской аппаратурой и некоторые другие мероприятия.

С учетом нуждаемости в социальной помощи ветеранов, являющихся инвалидами вследствие общего заболевания, трудового увечья и других причин, установлено, что жилая площадь (в пределах норм, установленных действующим законодательством), занимаемая ими и проживающими совместно с ними членами их семей, оплачивается в размере 50 процентов квартирной платы, а излишняя жилая площадь (до 15 кв. метров на семью) — в одинарном размере.

Помимо этого, указанным лицам предоставляется скидка в размере 50 процентов установленной платы за пользование отоплением, водопроводом, газом и электроэнергией.

Некоторые дополнительные льготы установлены участникам войны по пенсионному обеспечению. Так, для начисления 20-процентной надбавки к пенсии по старости за непрерывный стаж работы на одном предприятии участникам войны необязателен факт работы на 1 января 1983 года или позднее.

Поэтому те ветераны, которые имеют необходимый общий и непрерывный стаж, но не работали по состоянию здоровья, из-за возраста либо по другим причинам после 1 января 1983 года, с 1 мая 1985 года получают указанную надбавку.

Более подробную консультацию можно получить в юридических консультациях района.

А. ХАСАНОВ,
юрист.

Маршруты выходного дня

вас приглашают

Государственный академический Большой театр оперы и балета Узбекской ССР имени А. Навои. 14 ноября — премьера спектакля «Хивинский орден».

...В январе 1922 года в честь второй годовщины революции в Хорезме правительством Хорезмской Народной Советской Республики (ХНСР) был учрежден орден Труда, которым в феврале 1922 года ЦИК ХНСР постановил наградить В. И. Ленина.

— Это хроника-опера, которая звучит на узбекском языке, — сказал директор театра, народный артист Узбекской ССР Куркмас Мухитдинов.— Впервые в истории узбекской оперы мы обратились к образу Владимира Ильича. Премьера оперы, поставленной в честь 70-летия Великого Октября, прошла с большим успехом. В ней идет рассказ о первых годах Советской власти, ее становлении в нашем крае. Роль В. И. Ленина исполняет заслуженный артист республики Т. Хусанов. Музыку написал композитор Р. Абдуллаев, режиссер-постановщик — Ф. Сафаров.

Дворец культуры тракторостроителей. 14 ноября. В **18.00** — детский концерт-конкурс «Добрый мир музыки». В заключение смотра — концерт «Музыкальный калейдоскоп» для родителей. В **20.00** — дискоклуб «Гелиос» — музыкально-развлекательная программа.

Дворец культуры имени ТашГУ. 13 ноября. В **17.30** — занятия клуба «рендзю» — японские шашки. В **19.00** — киноклуб «Кадр». В нем демонстрируются ленты Госфильмофонда СССР. В **19.00**— дискотека. **14 ноября.** В **19.00** — видеодискотека с программой «Спорт за рубежом». **15 ноября.** В **14.00** — занятия коллектива бального танца.

Республиканский театр кукол. 15 ноября. В **11.00, 13.00** и **15.00** — спектакль для малышей «Верблюжонок - озорник» по пьесе узбекского драматурга Джасура Исхакова. Это — сказка о маленьком озорном верблюжонке, который целыми днями ничем не занимается, а только разыгрывает своих друзей. И лишь когда он остался один, то понял, что самое большое счастье в жизни — верные друзья.

Ташкентский государственный театр музыкальной комедии (театр оперетты). 13 ноября — «Ограбление в полночь». Это одна из новых работ творческого коллектива. Спектакль поставлен по пьесе югославского драматурга М. Митровича на музыку советского композитора М. Лифшица. События в спектакле развиваются по детективным канонам. Режиссер — А. Качуровский. **15 ноября** — «Цыганский барон», в **12.00** —для детей «Волшебный букварь».

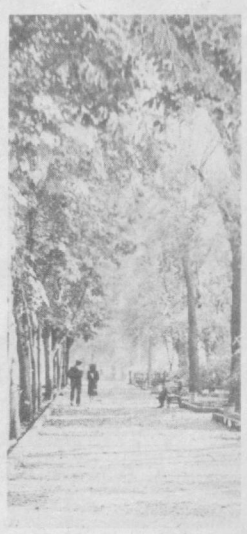

Парк имени Тельмана. Здесь вы можете записаться в группы здоровья, которые работают ежедневно с утра. Работают также (три раза в неделю) школа бального танца, клуб любителей канареек.

Парк имени Горького. В клубе школьника заработали семь кружков. Под Ташкентскими курантами открыта обновленная выставка детского творчества. **14 ноября.** В **11.00** — «Мы играем и поем» — под таким девизом проведут веселые игры ребята школ № 50 и № 17. **15 ноября.** С **12.00** работает клуб выходного дня. В нем проведет свое занятие кружок юннатов. Здесь можно будет купить литературу о природе, по уходу за домашними животными. Состоится интересная танцевальная программа.

Парк имени Кирова. Работают кружки резьбы по дереву, танцевальный. **14 ноября** в **12.00** — день коллективного отдыха тружеников завода «Ташсельмаш». **15 ноября** — день коллективного отдыха работников института ТашНИИгидропроект. В программе — чествование передовиков производства, концерты вокально-инструментального ансамбля, спектакль театра кукол, конкурс рисунков на асфальте.

Парк имени 40-летия комсомола Узбекистана. 15 ноября — спортивные игры на «тропах здоровья».

В организациях ДОСААФ

ЛУЧШАЯ В ЮБИЛЕЙНОМ ГОДУ

Первичная организация ДОСААФ Ташкентского объединенного авиаотряда последние годы прочно заняла место в шеренге правофланговых среди досаафовских коллективов столицы Узбекистана. Организацию, насчитывающую в своих рядах более пяти тысяч членов, вот уже несколько лет возглавляет Галия Галимова.

Возьмем, например, военно-патриотическое воспитание. В авиаотряде широко практикуются доклады, лекции, беседы с участием не только специалистов-лекторов из Ташкентского городского общества «Знание», но и с привлечением ветеранов войны и труда. Многим досаафовцам надолго запомнились встречи с участниками Великой Отечественной войны Петром Петровичем Карповым из Ташкента, Исхаком Идрисовичем Гумеровым, приезжавшим в гости к авиаторам из далекой Уфы. Неизгладимый след в сердцах молодежи авиаотряда оставила встреча-беседа с писателем, Героем Советского Союза Борисом Ермиловичем Тихомоловым. В первые годы войны с немецко-фашистскими захватчиками Тихомолов был одним из первых летчиков АДД (авиация дальнего действия), которому довелось бомбить логово врага — Берлин уже в августе 1942 года. Герою-летчику было доверено обслуживать и знаменитую Тегеранскую конференцию с участием трех держав антигитлеровской коалиции — СССР, США и Англии, проходившую в конце 1943 года. Фронтовики говорили об истоках наших побед над гитлеровской Германией, преемственности поколений.

Комитет первичной организации ДОСААФ Ташкентского объединенного авиаотряда совместно с комитетом комсомола несколько лет назад организовал поисковую экспедицию «Летопись Великой Отечественной войны». Группа энтузиастов, возглавляемая активистом-общественником ДОСААФ Владимиром Петровичем Брагиным, на сегодняшний день нашла и собрала сведения о 103 участниках Великой Отечественной войны, призванных из их коллектива и погибших в боях с ненавистным врагом. Имена фронтовиков-авиаторов, с кровавых не вернувшихся полей, высечены на граните мемориала «Воинам-авиаторам», возведенного современниками на средства, заработанные на коммунистических субботниках. Среди них значатся пилот, Герой Советского Союза Д. И. Коваль, павший смертью храбрых в 1943 году, пилот В. И. Смирнов, погибший в 1943 году, бортмеханик М. Фатыхов и пилот П. М. Бойко, не вернувшиеся с боевого задания в суровом 1942 году, бортмеханик-пилот П. И. Карачек, погибший в 1944 году, и другие. Поисковой экспедицией авиаотряда собрано большое количество материалов для организации музея боевой и трудовой славы Ташкентского ОАО.

Наряду с вниманием к военно-патриотическому воспитанию комитет первичной организации ДОСААФ проявляет постоянную заботу об улучшении оборонно-массовой работы, развитии технических и военно-прикладных видов спорта. В прошлом году в объединенном авиаотряде был создан спортивно-технический клуб по подготовке водителей категории «В». При СТК функционируют стрелковая, парашютная и секция дельтапланеристов.

Начальник СТК Абдужалил Мусаев сказал, что в настоящее время в клубе на курсах водителей особое внимание обращается на привлечение молодежи к занятиям спортом, подготовке ребят к службе в армии. Менее чем за год в парашютной секции СТК подготовлено около 60 спортсменов третьего разряда. По нескольку прыжков с парашютом в послужном списке нынешних призывников Вадима Котовщикова, Ильшота Халилова, Сергея Понамарева, которые этой осенью наденут военную форму. Первые прыжки с парашютом совершили недавно Игорь Шкуров и Сергей Южев, которым весной будущего года предстоит занять место в армейском строю. В стрелковой секции СТК занимаются десятки членов ДОСААФ.

В ряду оборонных организаций Сергелийского района столицы Узбекистана первичная Ташкентского объединенного авиаотряда лидирует в социалистическом соревновании. По итогам смотра-конкурса, посвященного 70-летию Великого Октября, комитет ДОСААФ Ташкентского ОАО признан лучшим и в городской оборонной организации, выдвинут на соискание премии Всесоюзного конкурса, проводимого ЦК ДОСААФ СССР в честь юбилея Октября. И, как видим, не случайно. Успех первичной зиждется на активной деятельности комитета ДОСААФ, всесторонней помощи парткома, профсоюзной и комсомольской организаций Ташкентского объединенного авиаотряда.

М. ВАСИЛЬЕВ.

НОВОСТИ ФУТБОЛА

● Семь сборных союзных республик и три команды Узбекистана участвовали во всесоюзном юношеском турнире, организованном республиканской школой высшего спортивного мастерства по футболу. Тренеры сборных рассматривали завершившиеся соревнования как этап подготовки к II Всесоюзным юношеским играм, которые пройдут в 1988 году.

В матче за главный приз турнира встречались первая и вторая сборные Узбекистана. Основного времени для выявления победителя не хватило — 1:1. В серии пенальти (2:1) победу вырвали ребята первой сборной. Готовил команду к турниру В. Борисов.

Замкнула тройку призеров команда Армении, переигравшая сборную Грузии — 2:0.

● И финал всесоюзного турнира памяти Х. Рахматуллаева не прошел без участия хозяев соревнований. Воспитанники СДЮШОР ташкентского «Пахтакора» встречались со своими сверстниками из Казани («Рубин»). Правда, в отличие от предыдущего главный приз увезли гости: ташкентцы уступили — 1:2.

Третье место заняла команда ДЮСШ-4 из Магнитогорска, победившая по пенальти — 7:6 — СДЮШОР из Ашхабада.

● И еще один всесоюзный футбольный турнир завершился недавно в Ташкенте. Проходил он на футбольных полях «Старта» и городка авиастроителей. И в этом турнире участвовали магнитогорцы. Причем весьма успешно. Команда ДЮСШ-4 пробилась в финал, где переиграл «Старт»-1 — 2:0.

Воспитанники ДЮСШ из Бибробиджана в матче за третье место взяли верх над командой СДЮШОР (Самарканд) — 1:0.

● С большой теплотой вспоминают болельщики некогда блиставших на футбольных полях страны Игоря Нетто и Анатолия Исаева, Геннадия Красницкого и Владимира Штерна... И вот спустя годы ветераны всесоюзного футбола, ветераны «Пахтакора» снова вышли на футбольный газон стадиона «Пахтакор». Собравшиеся в день матча зрители увидели в деле Шустикова, Храбростина, Исаева, Любарцева, Ибрагимова, Каххарова, многих других.

Итог матча — боевая ничья — 2:2.

Редактор
Т. М. КАЗАКБАЕВ.

ТЕАТР

ГОСУДАРСТВЕННЫЙ АКАДЕМИЧЕСКИЙ БОЛЬШОЙ ТЕАТР ОПЕРЫ И БАЛЕТА УЗБЕКСКОЙ ССР им. А. НАВОИ — 14 ноября в 19.00 премьера **Хивинский орден**; 15 ноября в 12.00 **Лебединое озеро**, в 19.00 **Флория Тоска**.

ГОСУДАРСТВЕННЫЙ РУССКИЙ АКАДЕМИЧЕСКИЙ ТЕАТР ДРАМЫ им. М. ГОРЬКОГО — 14 ноября в 19.00 премьера **Завтрак с неизвестными**; 15 ноября в 12.00 **День рождения кота Леопольда**, в 19.00 **Кто боится Вирджинии Вульф?**

ГОСУДАРСТВЕННЫЙ ТЕАТР ОПЕРЕТТЫ — 15 ноября в 12.00 **Волшебные буквы**, в 19.00 **Цыганский барон**.

КИНО

13 НОЯБРЯ

Художественные фильмы:

Искра — «АКЦИЯ» (18, 20.00).

Им. Лисунова — «ЗОРРО» (17, 20.00).

Нукус — «ВВЕРХ ТОРМАШКАМИ» (18.30, 20.45).

Янгиабад — «СОЗДАТЕЛЬ ПОЛИТИЧЕСКИХ ОБРАЗОВ» (по четным).

Дружба — «ВВЕРХ ТОРМАШКАМИ» (17, 20.00).

Им. Шейхзаде — «СУТЬ» (18.30, 20.45).

50 лет Ташсовета — «АНЖЕЛИКА—МАРКИЗА АНГЕЛОВ»; «АНЖЕЛИКА И КОРОЛЬ» (18, 21.00).

Тинчлик — «РАЗИНЯ» (по нечетным).

25 лет УзССР — «БЕГУЩИЙ СМЕЛЬЧАК» (по нечетным).

Ватан — «ДЕНЬ ВЛАСТЕЛИНОВ» (18, 21.00).

Москва — «ГРАФ МОНТЕКРИСТО» (17, 20.00).

Восток — «СОЗДАТЕЛЬ ПОЛИТИЧЕСКИХ ОБРАЗОВ» (по четным).

30 лет ВЛКСМ — «СЛЕДЫ ОБОРОТНЯ» (по четным).

14, 15 НОЯБРЯ

Художественные фильмы:

Искра — «ТИХОЕ СЛЕДСТВИЕ» (12, 14.00); «АКЦИЯ» (16, 18, 20.00).

Им. Лисунова — «ЗОРРО» (11, 14, 17, 20.00).

Нукус — «ВВЕРХ ТОРМАШКАМИ» (11, 13.30, 16, 18.30, 20.45).

Янгиабад — «СОЗДАТЕЛЬ ПОЛИТИЧЕСКИХ ОБРАЗОВ» (по четным).

Дружба — «ВВЕРХ ТОРМАШКАМИ» (11, 14, 17, 20.00).

Им. Шейхзаде — «СУТЬ» (11, 13.30, 16, 18.30, 20.45).

50 лет Ташсовета — «АНЖЕЛИКА — МАРКИЗА АНГЕЛОВ»; «АНЖЕЛИКА И КОРОЛЬ» (12, 15, 18, 21.00).

Тинчлик — «РАЗИНЯ» (по нечетным).

25 лет УзССР — «БЕГУЩИЙ СМЕЛЬЧАК» (по нечетным).

Ватан — «ДЕНЬ ВЛАСТЕЛИНОВ» (12, 15, 18, 21.00).

Москва — «ГРАФ МОНТЕКРИСТО» (11, 14, 17, 20.00).

Восток — «СОЗДАТЕЛЬ ПОЛИТИЧЕСКИХ ОБРАЗОВ» (по четным).

30 лет ВЛКСМ — «СЛЕДЫ ОБОРОТНЯ» (по четным).

Дворец искусств — 44-21-34, 44-21-44, 44-21-74.

Чайка — 77-06-20.

Москва — 33-05-01.

50 лет Ташсовета — 78-47-25.

Восток — 91-14-61.

Телефон для предложений и пожеланий по улучшению культуры обслуживания в кинотеатрах города — 33-37-11. Управление кинофикации Ташгорисполкома.

ЦИРК

13 НОЯБРЯ в 19.30,
14 НОЯБРЯ в 16 и 19.00,
15 НОЯБРЯ в 12, 15 и 18.00

выступления артистов Московского цирка.

УТЕРЯННЫЕ

квитанции ф 202 с № 482128—482150; ф № 25 с № 935413 — 935425; ф № 201 с № 378480 — 378500; ф № 210 с № 049435 — 049450; ф № 203 № 817603, принадлежащие инспекции Госстраха Октябрьского района,

СЧИТАТЬ НЕДЕЙСТВИТЕЛЬНЫМИ.

Коллектив Узбекского филиала ВНИИучет Госкомстата СССР выражает глубокое соболезнование заведующему отделом К. А. Бабаеву по поводу кончины его брата

БАБАЕВА
Вартана Арсентьевича.

Ректорат, партком, профком и коллектив Ташкентского автомобильно-дорожного института выражают соболезнование старшему научному сотруднику кафедры общей теплотехники, гидравлики и охраны окружающей среды Б. З. Мавашеву в связи с кончиной его отца, старейшего преподавателя университета

МАВАШЕВА
Залмана Сионовича.

РЕКЛАМА ••• ОБЪЯВЛЕНИЯ ••• РЕКЛАМА ••• ОБЪЯВЛЕНИЯ

«ШИФО»: УТОЛИТ ЖАЖДУ, ОСВЕЖИТ, ВЗБОДРИТ

«ШИФО» — оригинальный напиток из молочной сыворотки с добавлением плодово-ягодных сиропов.

Он полезен: содержит все соли, микроэлементы молока и лактозу, витамины, ферменты, то есть обладает лечебно-диетическими свойствами.

Сыворотка полезна тем, кто хочет похудеть.

Купить этот напиток можно в магазинах по продаже молока.

Цена — 10 коп.



Ташкентское производственное молочное объединение.



ВЫБИРАЕМ ПРОФЕССИЮ!

АДРЕСАТ— ДЕВУШКИ!

ДЕВУШЕК 17—25 ЛЕТ С 8- ИЛИ 10-КЛАССНЫМ ОБРАЗОВАНИЕМ, ИМЕЮЩИХ ПРОПИСКУ В г. ТАШКЕНТЕ, ПРИГЛАШАЕТ ШКОЛА-МАГАЗИН «ШУХРАТ»!

Вы приобретете знания по этике, эстетике, психологии, получите навыки квалифицированного продавца.

Обучение ведется на узбекском и русском языках. Срок обучения —5 и 6 месяцев. Стипендия—от 52 до 63 руб. в месяц.

Выпускникам присваивается квалификация младшего продавца или контролера-кассира и предоставляется работа в торговых предприятиях Ташкента.

Необходимые документы: заявление на имя директора, аттестат или свидетельство об образовании, характеристика из школы или с последнего места работы, 2 фотокарточки 6×9 и две — 3×4 см.

Адрес школы-магазина: г. Ташкент, массив Чиланзар, квартал 11, дом 2 (автобусы: 20, 34, 41, 50, 70, 75, 79, 87, 187, 182, 189; троллейбусы: 6, 11, 12, 13, 19, до остановки «Шухрат», метро — станция «Чиланзар»).

Прием документов с 10 до 18 часов.

Школа-магазин «Шухрат».
Узбекское рекламное агентство В/О «Союзторгреклама»
(телефон 45-37-27).

ПО СУББОТНИМ И ВОСКРЕСНЫМ ДНЯМ

С **6** часов утра и до **13** часов дня

НА ТЕРРИТОРИИ ТАШКЕНТСКОГО РЕСПУБЛИКАНСКОГО ИППОДРОМА

ВДОЛЬ ОТКРЫТЫХ ТРИБУН ВЫДЕЛЕНА СТОЯНКА ДЛЯ ПРОДАЖИ ЧАСТНЫХ ЛЕГКОВЫХ АВТОМОБИЛЕЙ.

Заезд автомашин на территорию ипподрома будет производиться со стороны кольцевой дороги, напротив национального кафе «Бахор».

Плата за предоставление стоянки для продажи автомашин — 1 рубль.

Оформление проданных автомобилей производится в установленном порядке через комиссионный магазин.

УЗБЕККОНЦЕРТ

ДВОРЕЦ ДРУЖБЫ НАРОДОВ им. В. И. ЛЕНИНА

ГАСТРОЛИ

СВЕРДЛОВСКОГО ОРДЕНА ТРУДОВОГО КРАСНОГО ЗНАМЕНИ АКАДЕМИЧЕСКОГО ТЕАТРА ОПЕРЫ И БАЛЕТА им. А. В. ЛУНАЧАРСКОГО

24 и 26 ноября в 19.30

Г. Гладков.

«ДВЕНАДЦАТЬ СТУЛЬЕВ».
Балет в 2-х действиях.
25 ноября в 19.30

К. Молчанов.

«МАКБЕТ».

Балет в 2-х действиях.
Главный балетмейстер театра — **А. А. Дементьев.**
Билеты продаются в кассах с 14 до 20.00.
Принимаются заявки на коллективные посещения.

ПРОМЫШЛЕННОСТЬ — НАРОДУ!

КАТЕР «ТРЕНЕР»

предназначен для обслуживания соревнований и тренировок по гребле в качестве судейского и тренерского судна, а также для участия в соревнованиях по водно-моторному спорту.

Катер представляет собой спортивную мотолодку из стеклопластика с открытым кокпитом, рассчитанную на 4 человека. Корпус судна имеет глиссирующие остроскулые обводы.

Габаритная длина — 4,4 м.
Габаритная ширина — 1,6 м.
Высота борта на миделе — 0,55 м.
Мощность двигателя — 30 л. с.

Катер оснащен рулевым устройством, дистанционным управлением, двигателем, швартово-буксирным и якорным устройствами, мягкими сиденьями. Стоимость катера в упаковке — 3.200 рублей.

Завод продает катера только предприятиям и организациям.

Доставка — железнодорожным или автомобильным транспортом.

Заказы направлять по адресу: 195272, г. Ленинград, Уткин пр., 15. Ленинградский экспериментальный завод спортивного судостроения.

«Росторгреклама».
Ленинградский межобластной производственный комбинат торговой рекламы.

Государственный комитет по профтехобразованию Узбекской ССР

ГОРОДСКОЕ СРЕДНЕЕ ПРОФЕССИОНАЛЬНО-ТЕХНИЧЕСКОЕ УЧИЛИЩЕ № 17

на базе Ташкентского экскаваторного завода и ремонтно-строительного управления

ОБЪЯВЛЯЕТ ПРИЕМ УЧАЩИХСЯ

из числа лиц, отслуживших в рядах Советской Армии, ПО СТРОИТЕЛЬНЫМ СПЕЦИАЛЬНОСТЯМ:
КАМЕНЩИК, ШТУКАТУР.

Принимаются также юноши и девушки с 8—10-классным образованием.

Срок обучения — 6 месяцев.

Начало занятий — по мере укомплектования групп.

Учащиеся, зачисленные в училище, получают стипендию — 70 руб. в месяц.

В период производственной практики дополнительно выплачивается 50 процентов от суммы заработка. Учащиеся (10% от выпуска), успешно окончившие училище, смогут продолжить учебу в политехническом институте и других вузах на строительных факультетах. Все остальные направляются для работы на объекты РСУ.

Желающие поступить в училище представляют документы: заявление, свидетельства—о рождении, об образовании; справки—с места жительства, с места работы родителей, медицинскую; 6 фотокарточек (4×5 или 3×4), характеристику с места учебы.

Наш адрес: г. Ташкент, Куйбышевский район, ул. Садыкова, 6 (троллейбусы: 4, 5, остановка «Экскаваторный завод»).

ЧИСТИМ НА ДОМУ!

В каждом доме есть наверняка диван, кресло, стулья с обивкой и банкетка. Со временем верх мягкой мебели загрязняется. Как его почистить?

Достаточно позвонить по телефону 53-20-54 и у вас примут заказ на пеночистку вещей. Если пожелаете, то наши специалисты вычистят у вас в доме ковер или палас.

Срок выполнения заказа с момента его подачи — сутки.

В наших приемных пунктах населению оказывают также услуги и по чистке пальто, дубленок, костюмов, меховых изделий, мягкой игрушки и других вещей.



Ташкентская фабрика «Химчистка».

УЗБЕККОНЦЕРТ

ДВОРЕЦ ДРУЖБЫ НАРОДОВ СССР имени В. И. ЛЕНИНА

18, 19, 20, 21, 22 ноября в 17 и 20.00

КОНЦЕРТЫ

ПОПУЛЯРНЫХ РОК-ГРУПП

«КРУИЗ»
(Москва);

«РУЯ»
(Таллин).

27, 28 ноября в 19.30,
29 ноября в 16.00 и 19.30

КОНЦЕРТЫ

АРТИСТОВ ЮГОСЛАВСКОЙ ЭСТРАДЫ.

Поют лауреат международных фестивалей и конкурсов эстрадной песни **Владо ШТИМАЦ, Зденка КОВАЧИЧЕК, Александр ДЖОРДЖЕВИЧ** в сопровождении группы **«КАСТЕЛАНИ».**

Билеты продаются в кассах дворца с 14.00.

Принимаются заявки на коллективные посещения.

ЦЕНТРАЛЬНЫЙ СТАДИОН «ПАХТАКОР»

16 ноября в 19.00

ФУТБОЛ

Международная товарищеская встреча между командами:
«ПАХТАКОР» (Ташкент) — ГВИНЕЯ-БИСАУ.

В перерыве разыгрывается спортивно-вещевая лотерея.

РЕСПУБЛИКАНСКИЙ ТЕАТР КУКОЛ

с 15 ноября

начинает продажу билетов на новогодние представления.

Принимаются коллективные заявки от организаций.

По безналичному расчету билеты не отпускаются.

Касса работает ежедневно с 10.00 до 16.00, кроме вторника.

Телефон для справок 56-73-95.

К СВЕДЕНИЮ ГРАЖДАН!

С 15 ноября движение трамвайного маршрута № 15 будет организовано в границах «Кукча — клиника ТашГосМИ-1».

Трамвайно-троллейбусное производственное управление Ташгорисполкома
(телефон 33-34-40).

ТАШКЕНТСКИЙ АГРЕГАТНЫЙ ЗАВОД

ОБЪЯВЛЯЕТ КОНКУРС

НА ЗАМЕЩЕНИЕ ВАКАНТНОЙ ДОЛЖНОСТИ

НАЧАЛЬНИКА ПИОНЕРСКОГО ЛАГЕРЯ «КРАСНЫЙ ГАЛСТУК».

Срок конкурса — месяц со дня подачи объявления.

Обращаться: ул. Уста-Ширин, 117. Телефоны: 48-29-52, 48-33-42, 48-68-37.

К СВЕДЕНИЮ ГРАЖДАН!

ОТКРЫТ

МЕЛКООПТОВЫЙ ЗООМАГАЗИН

по адресу: г. Ташкент, Куйбышевский район, массив ТТЗ-4 (трамваи: 13, 22, 6; автобусы: 24, 105, остановка «Универсам»).

РЕПЕРТУАРНЫЙ ПЛАН:

ВСЕСОЮЗНОЙ НЕДЕЛИ «ТЕАТР ДЕТЯМ И ЮНОШЕСТВУ»

В ПОМЕЩЕНИИ ГОСУДАРСТВЕННОГО РЕСПУБЛИКАНСКОГО ТЕАТРА КУКОЛ УЗБЕКСКОЙ ССР

ГОСУДАРСТВЕННЫЙ ТЕАТР КУКОЛ ЭСТОНСКОЙ ССР

24 ноября — в 11.00 **В моем доме**, в 14.00 **Спящая красавица.**

ЛЕНИНГРАДСКИЙ ОБЛАСТНОЙ ТЕАТР КУКОЛ

(г. Выборг)
25 ноября — в 11 и 14.00 — **Абрикосовое дерево.**

ГОСУДАРСТВЕННЫЙ РЕСПУБЛИКАНСКИЙ ТЕАТР КУКОЛ УзССР

26 ноября — в 11.00 и 14.00 **Волшебная серна.**

ГОСУДАРСТВЕННЫЙ ТЕАТР КУКОЛ БЕЛОРУССКОЙ ССР

28 ноября — в 11.00 **Дед и журавль**, в 14.00 **Дед и журавль.**

В ПОМЕЩЕНИИ РУССКОГО АКАДЕМИЧЕСКОГО ДРАМАТИЧЕСКОГО ТЕАТРА им. М. ГОРЬКОГО

ЛЕНИНГРАДСКИЙ ОБЛАСТНОЙ МАЛЫЙ ДРАМАТИЧЕСКИЙ ТЕАТР

24 и 25 ноября — **Муму.**

РИЖСКИЙ ТЮЗ ЛЕНИНСКОГО КОМСОМОЛА

28 и 29 ноября — **Завтра была война.**
Начало спектаклей — в 19.00.

В ПОМЕЩЕНИИ УЗБЕКСКОГО АКАДЕМИЧЕСКОГО ДРАМАТИЧЕСКОГО ТЕАТРА им. ХАМЗЫ

ЦАДТ

23 и 24 ноября — **Крестики-нолики.**

КАУНАССКИЙ ГОСУДАРСТВЕННЫЙ ДРАМАТИЧЕСКИЙ ТЕАТР

26 и 27 ноября — **«Уроки литературы».**
Начало спектаклей — в 19.00

В ПОМЕЩЕНИИ РУССКОГО ТЕАТРА ЮНОГО ЗРИТЕЛЯ

РОСТОВ-НА-ДОНУ, ТЮЗ им. ЛЕНИНСКОГО КОМСОМОЛА

25 и 26 ноября — в 19.00 **Собаки.**

Ташгосцирк

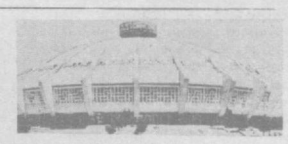

В ДНИ ЗИМНИХ ШКОЛЬНЫХ КАНИКУЛ
С 24 ДЕКАБРЯ ПО 10 ЯНВАРЯ 1988 г.

ЕЛКА В ЦИРКЕ

С УЧАСТИЕМ АРТИСТОВ МОСКОВСКОГО ЦИРКА

На арене: Дед Мороз, Снегурочка, Черный маг, Трус, жадный Лентяй и другие сказочные персонажи.

Начало представлений:
24—25 декабря в 12.00, 14.45, 19.30;
26—27—28—29—30 декабря в 10, 12.00, 14.45, 17.00 19.30;
31 декабря в 10, 12.00, 14.45, 17.00.
С 1 по 10 января 1988 г. в 17.00, 19.30.

Предварительная продажа билетов — с 10 ноября в кассах цирка с 10 до 20.00.

Принимаются заявки на коллективные посещения.

Справки по телефонам: 44-28-04, 44-35-84, 44-35-91.

ВРЕМЯ БЕССИЛЬНО ПЕРЕД ВЕЧНОЙ КРАСОТОЙ И НЕПРЕХОДЯЩЕЙ ЦЕННОСТЬЮ ИЗДЕЛИЙ ИЗ ЗОЛОТА!

КОЛЬЦА, СЕРЬГИ, КУЛОНЫ с полудрагоценными камнями: корундом, фианитом, жемчугом, бирюзой — в магазинах республиканского оптово-розничного объединения «Алмаз».



Республиканское оптово-розничное объединение «Алмаз» (телефон 33-17-04).
Узбекское рекламное агентство В/О «Союзторгреклама» (телефон 45-37-2«).

Вечерний ТАШКЕНТ
Издается самостоятельно на русском и узбекском языках. Выходит ежедневно, кроме воскресенья.

Орган Ташкентского горкома Компартии Узбекистана и городского Совета народных депутатов.
Ордена Трудового Красного Знамени типография Издательства ЦК Компартии Узбекистана, г. Ташкент.

Адрес редакции:
700083 Ташкент,
ул. Ленинградская, 32.

ТЕЛЕФОНЫ ОТДЕЛОВ: партийной жизни и пропаганды — 32-57-83; советского строительства и народного контроля — 32-53-38; промышленности, транспорта и связи — 33-08-74; городского хозяйства, торговли и быта — 32-56-83; капитального строительства — 32-55-83; науки и учебных заведений — 33-45-84; военно-патриотического воспитания, физкультуры и спорта — 32-55-32; культуры — 32-56-80; информации — 32-53-78; писем и массовой работы — 33-29-70; иллюстраций — 32-55-37; общественной редакции — 33-99-42, 32-53-66; рекламное приложение «Ташкентская неделя» — 32-56-84; объявлений — 33-81-42; для замечаний и предложений по доставке — 067.

Р. 09980. Внутренние полосы подписаны в 19.00 (по графику —в 17.00). Тираж 138812 экз. Индекс — 64691. В. 2500.