Вечерний Ташкент

Пролетарии всех стран, соединяйтесь!

Орган Ташкентского горкома Компартии Узбекистана и городского Совета народных депутатов

ГАЗЕТА ВЫХОДИТ С 1 ИЮЛЯ 1966 ГОДА | № 261 (6. 452) | Вторник, 17 ноября 1987 года | Цена 3 коп.

Наш современник



Внимание—людям, работе—четкий ритм

Из забот — больших и малых, личных и общественных— складываются повседневные будни Любови Владимировны Кузнецовой.

— Отступят ли они когда-нибудь! — спрашивает порой она. Но спрашивает просто так, отлично сознавая, что они будут и завтра, и послезавтра, ибо их диктует сегодняшний темп нашей жизни, при котором уже мало просто хорошо работать, выпускать качественную продукцию, но и надо думать о будущем производства, активно влиять на ход перестройки в нем делами.

Работать она умеет. Это сразу видно по ее быстрым, уверенным движениям рук, четкому темпу. 27 октября рапортовала о выполнении плана двух лет пятилетки. Сейчас бригада, в которой она работает, взяла новое обязательство: к Всесоюзной партконференции рапортовать о выполнении плана трех лет пятилетки.

Любовь Владимировна уверена: оно будет выполнено. Залог тому — стремление не только не снижать взятые темпы, а повышать их. Есть у нее, как и у других членов бригады, и опыт, и мастерство. Ведь в производственном объединении «Средазэлектроаппарат» она работает с 1968 года. Сначала, как и те, кто сегодня приходит сюда со школьной скамьи, ничего не умела. Ветераны помогли приобрести профессию, освоить приемы работы, привить любовь к тому делу, которому посвятили свою жизнь. Теперь и ее уже можно считать ветераном: девятнадцать лет проработала на заводе. Реле, собранные ее руками, сегодня действуют на электростанциях десятков городов страны и зарубежных стран. И к качеству их сборки претензий нет.

Возможности человека неисчерпаемы. Любовь Владимировна снова и снова доказывает это, повышая производительность труда, постигая все новые премудрости своей профессии — слесаря-сборщика, регулировщицы. Характерно, что, постигая их, она тут же стремится передать их тем, у кого сноровки и опыта поменьше.

Как наставник она учит молодежь, приходящую в цех № 5, работать высокопроизводительно и качественно. Как секретарь партийной организации делает все для того, чтобы коллектив цеха работал сегодня лучше, чем вчера.

Скромная, деловая, трудолюбивая — так отзываются о ней здесь и спешат к ней со своими проблемами и заботами. Знают: поможет если не решить тут же на месте вопрос, то дать деловой совет, в он очень бывает нужен, особенно молодым работницам, которых в цехе немало.

Пока Любовь Владимировна не может похвалиться высокими наградами, но главное не в них, считает она, а в том, чтобы исполнять свой долг, работать на совесть, так, чтобы твое дело доставляло радость тебе и людям.

НА СНИМКЕ: Л. В. Кузнецова.

Фото М. Нуритдинова.

К предстоящей сессии Ташгорсовета

Исполком Ташгорсовета стал чаще советоваться с населением по важнейшим актуальным проблемам жизни города, развития его экономики и социальной сферы.

На обсуждение предыдущих двух сессий внесены вопросы по улучшению торгового обслуживания населения, обеспечения сохранности социалистической собственности, совершенствования работы с письмами, жалобами и заявлениями населения и организации приема граждан, тезисы которых предварительно публиковались в наших газетах «Вечерний Ташкент» и «Тошкент окшоми». Кроме того, в период подготовки к сессиям в редакции газет председатель и заместители председателя исполкома по прямому проводу ответили на вопросы жителей, отвечали на вопросы горожан и по телевидению.

В редакцию газет, непосредственно в исполком городского Совета поступило около 700 предложений, критических замечаний и жалоб граждан, в которых проявились большая заинтересованность и озабоченность жителей необходимостью ускорения перестройки не на словах, а в практических делах, в дальнейшем совершенствовании деятельности местных Советов, их исполнительных комитетов и городских служб. Многие из них нашли отражение в решениях сессий, использованы в практической работе исполкома, главных управлений, управлений, объединений и трестов горисполкома.

По большинству предложений, критических замечаний и просьб жителей города приняты соответствующие меры. Так, к примеру, по предложению гр. Исаева, проживающего на жилом массиве Куйлюк-1, дом 21, в план на 1988 год включено строительство наружного освещения между домами 4, 11, 21; по просьбе жительницы 24-го квартала массива Чиланзар гр. Гавриловой учреждена дополнительная остановка автобуса маршрута № 77 «э» на ул. Сегизбаева; в план на 1988 год включен ремонт жилого дома № 37 по ул. Каракалпакской; жители аварийных домов №№ 9, 11, 13 по ул. Пушкина переселяются в благоустроенные квартиры. Большая часть писем поступила по вопросам предоставления квартир, благоустройства и улучшения санитарного состояния территории города. На все эти письма исполком ответил.

Были и вопросы, касающиеся улучшения торгового обслуживания населения, исключения негативных явлений в торговле и общественном питании. К сожалению, эти вопросы не все нашли должное отражение в практической работе предприятий этой отрасли, работа в этом направлении продолжается.

На сессию городского Совета, которая состоится 27 ноября текущего года, вносятся следующие вопросы: «Отчет исполкома городского Совета народных депутатов о работе за 1987 год», «О плане экономического и социального развития городского хозяйства на 1988 год», «О проекте бюджета на 1988 год и об исполнении местного бюджета за 1986 год».

Исполком городского Совета надеется вновь получить конкретные предложения по изложенным вопросам, направленные на улучшение работы органов власти, критические замечания в наш адрес. Все они будут внимательно изучены рабочей комиссией и доложены депутатам во время сессии.

ТЕЗИСЫ

ИСПОЛКОМА ТАШКЕНТСКОГО ГОРОДСКОГО СОВЕТА НАРОДНЫХ ДЕПУТАТОВ «ОТЧЕТ ИСПОЛКОМА ТАШКЕНТСКОГО ГОРОДСКОГО СОВЕТА НАРОДНЫХ ДЕПУТАТОВ О РАБОТЕ ЗА 1987 ГОД», «О ПЛАНЕ ЭКОНОМИЧЕСКОГО И СОЦИАЛЬНОГО РАЗВИТИЯ ГОРОДСКОГО ХОЗЯЙСТВА НА 1988 ГОД», «О БЮДЖЕТЕ ГОРОДА НА 1988 ГОД И ИСПОЛНЕНИИ БЮДЖЕТА ЗА 1986 ГОД».

Близится к завершению второй год двенадцатой пятилетки, сегодня уже можно подвести итоги сделанному в 1987 году, дать оценку позитивных достижений и тех недостатков, которых пока не удалось избежать.

Начавшаяся перестройка заметно набирает ускорение на всех участках деятельности местных Советов, их исполкомов, предприятий, организаций и учреждений г. Ташкента. В ее практическом воплощении участвуют все трудовые коллективы, каждый человек на своем месте.

Совершенствуется организаторская деятельность исполкомов городского и районных Советов. Они стали более квалифицированно решать вопросы экономического и социального развития города, обеспечивать комплексную застройку жилых микрорайонов. Больше внимания уделяется вопросам перехода предприятий и организаций на интенсивные методы хозяйствования, использования имеющихся резервов и возможностей в совершенствовании управления территорией города. В этих целях разработана новая структура управления, предусматривающая перевод центра тяжести всей работы на районные звенья, сокращение административно-управленческого персонала от 30 до 50 процентов. Ташгорисполком заключил договор с Институтом экономики Академии наук УзССР о разработке проекта плана экономического и социального развития г. Ташкента на перспективу до 2005 года.

При Ташгорисполкоме созданы межведомственный координационный центр по товарам народного потребления, городское управление и 10 районных отделов социально - экономического развития. Вопросы содержания дорог, тротуаров, уборки территории переданы райисполкомам. Рассматриваются в настоящее время и другие вопросы совершенствования управления отраслями городского хозяйства.

Исполком городского Совета стремится отойти от администрирования, придерживаться делового стиля, экономического мышления при решении проблем развития города. На сессиях и заседаниях рассматриваются наиболее актуальные вопросы развития экономики и социальных проблем. Эти вопросы, как правило, решаются в тесной увязке отраслевых и территориальных аспектов.

В подготовке материалов на рассмотрение сессий и исполкомов активное участие принимают постоянные комиссии Советов, все депутаты и общественность города. Это в значительной мере способствует повышению качества принимаемых решений, их конкретности. Постоянные комиссии берут под контроль исполнение принятых решений, рассматривают на своих заседаниях отчеты хозяйственных руководителей о их выполнении, обеспечивают строгий спрос с тех, кто проявляет безответственность и недисциплинированность в этих вопросах. Только в текущем году на заседаниях исполкомов городского Совета было сделано 13 содокладов постоянных комиссий по обсуждаемым вопросам. В течение нынешнего года исполком по инициативе депутатов провел два выездных заседания, на которых были заслушаны отчеты руководителей Фрунзенского и Ленинского райисполкомов о проводимой работе по практической реализации постановления ЦК КПСС, Президиума Верховного Совета СССР и Совета Министров СССР «О мерах по дальнейшему повышению роли и усилению ответственности Советов народных депутатов за ускорение социально-экономического развития в свете решений XXVII съезда КПСС». Проведению выездных заседаний исполкома в указанных районах предшествовала тщательная комплексная проверка деятельности этих райисполкомов. В ней принимали участие практически все 19 постоянных комиссий, которые внесли ряд ценных предложений и критических замечаний по улучшению состояния этой работы. Обсуждались вопросы живо и интересно, по-деловому, с чувством ответственности каждого.

По рекомендации постоянной комиссии по культуре и спорту была организована проверка парков культуры и отдыха города в части выполнения принятого в июне прошлого года решения исполкома по статье «Пыль в глаза», опубликованной в газете «Советская культура». Депутаты принципиально подошли к вопросу, выявили ряд серьезных недостатков в практической реализации намеченных решением мероприятий и потребовали от руководителей управления культуры (Романова Л. И.) принятия неотложных мер по выполнению решения в полном объеме. Они не просто констатировали факты, а внесли рекомендации, как устранить недостатки.

По инициативе комиссии по народному образованию и профессионально-техническому обучению была проведена проверка подготовки к зиме школ и дошкольных учреждений. Вопрос был внесен на рассмотрение исполкома, где ряд руководителей за несвоевременное и некачественное выполнение мероприятий были наказаны.

Выполнение наказов избирателей занимает важное место в деятельности местных Советов, их исполнительных органов. Вторая сессия городского Совета утвердила мероприятия по выполнению данных депутатам двадцатого созыва наказов. Всего принято к исполнению 354 наказа, 127 из них будут рассмотрены при формировании плана на следующую, XIII пятилетку. Кроме того, 349 наказов были рассмотрены депутатскими группами совместно с райисполкомами и соответствующими городскими службами и решены в оперативном порядке. Депутаты взяли выполнение намеченных мероприятий под контроль и добиваются их реализации.

Оргинструкторский отдел горисполкома принимает конкретные меры по совершенствованию работы в исполкомах городского и районных Советов народных депутатов. Проведено 12 семинаров - совещаний с председателями и секретарями постоянных комиссий, секретарями и заведующими орготделами райисполкомов. Для всех депутатов подготовлены информационный бюллетень, дневник депутата. В текущем году дважды проводился «День депутата». С нынешнего года проводится ежемесячное планирование работы исполкома, выпускается план-календарь, в котором находят отражение вопросы работы горисполкома, райисполкомов. Выполнение намечаемых мероприятий строго контролируется.

По месту жительства граждан, на предприятиях, в организациях и учреждениях создано 268 депутатских групп, в составе которых насчитывается свыше 1,5 тысячи депутатов. Положительный опыт совместной деятельности депутатских групп с администрацией и профсоюзными комитетами накоплен на авиаремонтном заводе гражданской авиации. В составе депутатской группы Ташкентского объединенного авиаотряда активно работает депутат Верховного Совета Узбекской ССР Сарымсаков Г. А. Эта группа рассмотрела 20 обращений жителей авиагородка ГА и добилась их положительного решения. При содействии депутатских групп Ташкентского метрополитена, фабрики художественных изделий улучшены условия труда и быта работников этих коллективов.

Исполком в своей деятельности опирается и на такие общественные организации, как махаллинские комитеты, домовые комитеты.

Возрастает роль женсоветов в решении социальных и культурно-бытовых вопросов. Заслуживает внимания работа Куйбышевского районного совета женщин, созданного в начале 1987 года.

Набирают силу и недавно созданные советы ветеранов войны и труда, возрастает их вклад в дело улучшения материально-бытовых, жилищных условий инвалидов и участников Великой Отечественной войны, пенсионеров.

(Окончание на 2-й стр.).

Поставки—точно в срок, с гарантией качества

ВЕРНОСТЬ СЛОВУ

Тема номер один

В условиях перехода предприятий на полный хозрасчет и самоокупаемость срыв договоров по поставкам становится одной из главных причин торможения перестройки.

Случаются такие ситуации в жизни: назначил встречу — опоздал, а то и вовсе не пришел. Или обещал помочь — и забыл о своем обещании.

Естественно, что ничего, кроме раздражения, такой стиль отношений не вызывает. И уверен, что свои дальнейшие отношения с таким субъектом вы предпочтете свернуть. Куда предпочтительнее общение с людьми обязательными, для которых уговор дороже денег.

Что же касается практики производственных отношений, то здесь верность договору просто неоценима.

Ташкентский экспериментальный фурнитурно-механический завод насчитывает почти две с половиной сотни адресов, куда ежемесячно отправляет выпущенную продукцию. Примечательно, что вот уже на протяжении длительного времени предприятие ни разу не подводило своих смежников. Способствует этому созданная здесь специальная служба контроля за выполнением заказов потребителей, четко руководящая, исходя из запасов сырья и материалов, производственных мощностей, заводским ритмом и темпом. Немаловажно, что большое внимание здесь уделяется дальнейшему развитию прямых длительных связей между партнерами. Это дает возможность поставщику уверенно планировать производство на основе реальных заказов, гарантировать ритмичную и полную отправку грузов потребителям.

Почему же на других предприятиях прямые контакты не получают пока должного распространения? Причин несколько—недостаток деловитости, инициативы, предприимчивости. Сказывается инерция прошлых лет, нежелание сходить с позиций выжидательства.

Тревожит и новое. В последнее время среди хозяйственников стало модным прикрывать недисциплинированность, халатность, нерасторопность в деле... несовершенством хозяйственного механизма. При этом утверждается, что, мол, перестроим его — и все пойдет как по маслу. Но зачем же на зеркало пенять? Новые условия хозяйствования не панацея, способная автоматически обеспечить четкость в работе. В условиях полного хозрасчета и самоокупаемости необязательность становится еще большим бременем. Расплачиваться за нее придется сполна.

Четкость поставок зависит от многих звеньев. В немалой степени от работы транспорта. Однако именно здесь чаще всего возникают заторы. За примерами далеко ходить не надо. В адрес научно-производственного объединения «Сигнал» на станцию Ташкент-Товарный прибыл вагон с крайне необходимыми изделиями. И пропал. Вот уже месяц его не могут найти. В чем же дело, ведь не иголка в стоге сена, в конце концов, потерялась, а целый вагон? Кстати, замечу, что эта история — повторение прошлогодней. Тогда на этой же станции также был потерян вагон. Исчерпав лимит терпения, весь штат снабжения объединения с привлечением добровольцев обыскал станцию. Операция увенчалась успехом, нужный вагон был найден на задворках станции Ташкент-Товарный...

Нуждается в совершенствовании порядок взыскания ущерба из-за срыва поставок, нарушения договоров. Еще нередко потери, вызванные нерадивостью и бесхозяйственностью конкретных работников, покрываются за счет госбюджета, а непосредственные виновники остаются в стороне.

Или еще. До сих пор на многих предприятиях не знают полностью своих прав при наложении штрафных санкций при срыве договоров по поставкам. Стало правилом, что с виновных взыскивается лишь стоимость недопоставленной продукции. Но ведь это неправильно! Согласно положению о поставках, со «штрафников» можно взыскать и стоимость невыпущенного в результате недопоставки изделия. Так что из-за недопоставки рублевого подшипника с виновного предприятия можно взыскать и стоимость не сошедшего с конвейера, к примеру, электромотора. Но... Все чего-то еще боятся многие руководители, не спешат взыскивать с виновных.

Из 154 предприятий города, отчитывающихся по поставкам, не выполнили план реализации с учетом обязательств по поставкам 47. В их числе объединения — «Средазкабель», «Ташкентский тракторный завод им. 50-летия СССР», «Средазэлектроаппа р а т», «Учкун», «Красная заря», «Кенаф», «Малика», мебельное, деревообрабатывающее, заводы — опытно-экспериментальный по изготовлению нестандартного оборудования и техоснастки, экскаваторный, лакокрасочный, химико - фармацевтический, кожмехзавод, «Компрессор», «Миконд», столярных изделий, резинотехнических изделий, строительных плит, «Таштекстильмаш», завод синтетических моющих средств, экспериментальный легких металлоконструкций, комбинаты — пищеконцентратов, абразивный, текстильный, фабрики — «Уртак», обувная № 1 и другие.

В. ДЕНИСОВ.

Писатели едут к земледельцам

Многолюдно в эти дни в писательском штабе «белой страды». Здесь намечаются маршруты мастеров слова в различные уголки республики. На полевых станах и в бригадах побывали уже многие известные поэты и прозаики. Немало добрых слов высказали земледельцы в адрес А. Арипова, И. Махмуда, Д. Джабборова, вернувшихся из поездки по Джизакской области, поблагодарили за помощь прозаика и переводчика М. Рахмона, молодого кинодраматурга Н. Норматова, побывавших в Сурхандарье.

— Эти творческие командировки нужны как хлопкоробам, так и нам, литераторам,— говорит председатель правления Союза писателей Узбекистана Адыл Якубов,— во время встреч с земледельцами, а их за время «белой страды» состоялось более двухсот, мастера слова рассказали о процессах перестройки, проходящих во всех сферах жизни республики, поделились творческими планами, глубже изучили жизнь села. Обо всем увиденном писатели расскажут в публицистических выступлениях на страницах периодических изданий, материалы их поездок станут главами новых книг.

(Корр. УзТАГ).

Все мы—хлопкоробы!

А у нас на поле дом

Около десяти тысяч ташкентских студентов трудятся в нынешнюю страду на полях целинных хозяйств Сырдарьинской области. Там, где не хватает рабочих рук, техники, приходят они на помощь хлопкоробам, чтобы сдать, пожалуй, один из самых серьезных экзаменов— трудовой.

Проходят такую проверку трудом и студенты восточного факультета Ташкентского государственного университета имени Ленина. Собранные ими тонны стали весомым вкладом в общее дело — совхоз имени 60-летия СССР Акалтынского района, где они работают, должен сдать государству более двенадцати тысяч тонн «белого золота».

Все делается в хозяйстве, чтобы полностью убрать с полей выращенный урожай. И немало надежд возлагают земледельцы на помощь студентов ТашГУ. Именно поэтому здесь особенно хорошо позаботились о быте молодых помощников. Прямо посреди хлопковых плантаций выросло два общежития. В спальных помещениях уютно и тепло — работает автономное отопление. Оборудованы медпункт, кухня.

Ежедневно в передачах радиоузла, оборудованного в общежитиях самими студентами, называются имена передовиков страды. Все работают с огоньком, старательно; но есть и признанные рекордсмены, на которых равняются остальные. Сегодня это Р. Ибрагимов, Т. Рахманов, Д. Джурабаева, ежедневно сдающие на хирман по сто и более килограммов сырца.

...Вечерами, после напряженного рабочего дня, общежития становятся центром студенческого досуга. Находятся время и место для дискотек, выступлений самодеятельных артистов. Звучат песни, шутки, смех.

Закончится страда. Но здания, в которых сейчас расположились студенты, не будут пустовать. Они станут гостиницей для прибывающих в командировки специалистов а летом, в дни школьных каникул, превратятся в лагерь труда и отдыха сельских старшеклассников.

Л. СТРУННИКОВА, корр. УзТАГ.

СВОДКА О ХОДЕ ЗАГОТОВОК ХЛОПКА В РЕСПУБЛИКЕ НА 15 НОЯБРЯ

(первая колонка — заготовлено за день, вторая — с начала сезона, третья — в том числе машинного сбора за день, четвертая — с начала сезона (в процентах к плану).

Сурхандарьинская	0,79	91,24	0,35	91,78
Бухарская	0,66	89,56	0,96	76,49
Хорезмская	0,57	89,00	0,77	50,86
Джизакская	1,15	82,91	0,71	69,68
Ташкентская	1,13	82,49	0,37	66,12
Каракалпакская АССР	0,73	80,74	0,19	65,44
Сырдарьинская	0,93	76,92	0,72	79,16
Ферганская	1,31	74,28	0,06	30,06
Наманганская	1,38	67,77	0,93	44,56
Кашкадарьинская	0,83	66,44	0,89	62,04
Самаркандская	1,00	62,80	0,39	49,04
Навоийская	0,88	60,44	0,87	51,97
Андижанская	1,16	56,84	0,37	20,83
По Узбекистану	0,97	75,48	0,56	58,56

НОВЫЙ ДЕТСКИЙ ГОРОДОК

Ни на одном из жилых массивов города, пожалуй, нет такого широкого размаха жилищного строительства, как на Юнусабаде. Ну а там, где вырастают благоустроенные многоэтажные дома, как известно, нужны школы, детские сады, магазины, спортивные городки.

В канун 70-летия Октября целый комплекс таких объектов появился на улице А. Даниша. Разноцветными красками запестрел здесь детский городок. Сколько радости принес он юным жителям Юнусабада! А по соседству распахнул двери новый магазин торговой фирмы «Детский мир», возведенный строителями ДСК-2. На площади более 600 квадратных метров разместились 12 отделов. В них можно приобрести детскую одежду, обувь, трикотаж, ткани, галантерею, канцтовары, игрушки. Коллектив магазина работает по прогрессивному методу самообслуживания.

Завершаются работы и в детском кафе «Юнусабад» Кировского треста столовых.

НА СНИМКЕ: новый детский комплекс на массиве Юнусабад.

Фото М. Нуритдинова.

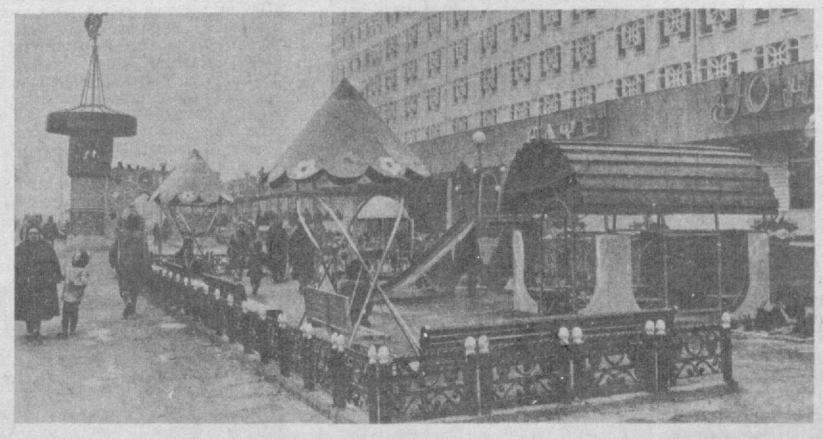

Читатель—газета—читатель

Выездная редакция «Вечерок» в Сергелийском районе

В среду, 18 ноября, с 17 до 19 часов в Сергелийском райкоме партии состоится встреча руководителей и сотрудников редакции газет «Вечерний Ташкент» и «Тошкент окшоми» с жителями Сергелийского района.

Ждем вас в Сергелийском райкоме партии со своими предложениями и вопросами, имеющими общественное значение.

В этот день вы можете также звонить по телефонам: 58-08-78, 58-04-69 с 11 до 17 часов.

ТЕЗИСЫ

исполкома Ташкентского городского Совета народных депутатов «Отчет исполкома Ташкентского городского Совета народных депутатов о работе за 1987 год», «О плане экономического и социального развития городского хозяйства на 1988 год», «О бюджете города на 1988 год и исполнении бюджета за 1986 год»

(Окончание. Начало на 1-й стр.).

Повышение организаторской роли местных Советов, их исполнительных комитетов, активизация деятельности постоянных комиссий Советов и депутатов, общественных самодеятельных организаций способствовали дальнейшему развитию экономики города и решению его социальных проблем, укреплению дисциплины и организованности, повышению ответственности всех и каждого за конечные результаты труда.

Большинство трудовых коллективов промышленности, транспорта, строительства, сферы обслуживания успешно справилось с выполнением планов и социалистических обязательств в честь 70-летия Великого Октября. Объем промышленного производства за 10 месяцев текущего года увеличился по сравнению с тем же периодом прошлого года на 3,4 процента, производительность труда возросла на 2,6 процента. Определенная работа проводится в городе по наращиванию объемов, обновлению ассортимента и улучшению качества производимых товаров народного потребления.

Наряду с этим в целом промышленность города не обеспечивает выполнение плана реализации с учетом обязательств по поставкам, план десяти месяцев выполнен лишь на 96,5 процента. Почти каждое третье предприятие не обеспечивает выполнение плана поставок. Не выполняются планы производства товаров народного потребления, по итогам 10 месяцев имеет место отставание на 58 млн. рублей.

Депутаты городского Совета неоднократно высказывали критические замечания в адрес таких технически оснащенных предприятий, имеющих высококвалифицированные кадры, как Ташавиаобъединение им. В. П. Чкалова (Журавлев В. Н.), тракторный завод (Мусин И. Х.), «Ташсельмаш» (Карлов В. Д.), экскаваторный (Сумбулов А.), «Компрессор» (Фрошгейзер В. В.), и ряда других о наличии у них всех возможностей по освоению и выпуску более сложных товаров бытовой техники, игрушек и других товаров народного потребления, спрос на которые не удовлетворяется в нашем городе. Однако они по-прежнему не желают считаться с мнением депутатов и населением города, продолжают выпускать продукцию, не пользующуюся спросом покупателей. Вот и приходится сегодня завозить из других городов страны более 200 видов различных потребительских товаров. И вина в этом не только хозяйственных руководителей этих объединений и предприятий, а в большей мере плановой комиссии Ташгорисполкома в лице заместителя председателя исполкома, председателя горплана Котова В. А. и его заместителя Аллагулова Р. Ф., которые, проводя большую работу по формированию комплексной целевой программы по развитию производства товаров народного потребления, после ее утверждения самоуспокоились, не проконтролировали, как идет ее выполнение в районах, непосредственно на местах. Отдельные хозяйственные руководители, воспользовавшись бесконтрольностью, проявили недисциплинированность, необязательность, а в конечном итоге загубили хорошее начинание практически в самом начале.

Исполкому городского Совета, райисполкомам, хозяйственным руководителям промышленности сегодня надо сосредоточить внимание на том, что тормозит перестройку в экономике города, что и как делать в ближайшее время в соответствии с решениями XXVII съезда КПСС, июньского (1987 г.) Пленума ЦК КПСС. Главное состоит в том, чтобы слова не расходились с практическими делами, чтобы каждый на своем месте определил цели и задачи перестройки, конечные ее результаты и следовал этой цели. Необходимо еще больше поднять активность депутатов, общественности, всех трудящихся, постоянно помня о том, что прочная основа для ускоренного продвижения вперед на всех направлениях может быть создана на базе коренных перемен в экономике. Надо всем поддерживать перестройку конкретными практическими делами на каждом рабочем месте — это главное требование современности. Депутаты должны настойчиво добиваться претворения в жизнь всех решений Советов, их исполнительных комитетов. Исполкомы должны поддерживать все передовые начинания депутатов, рабочих и служащих. Совместными усилиями надо добиваться, чтобы наши предприятия производили только ту продукцию, которую ждет и возьмет потребитель, при минимуме затрат добиваться лучших результатов.

За 10 месяцев в городе введено 778 тыс. квадратных метров жилья, школ более чем на 12 тысяч ученических мест, дошкольных учреждений на 2.940 мест, поликлиник на 1.860 посещений в смену и другие объекты промышленного и гражданского строительства. Несмотря на то, что достигнутые темпы по вводу основных фондов, мощностей и использованию лимитов капитальных вложений выше, чем за тот же период прошлого года, не произошло коренных изменений в деле капитального строительства. Исполкомы городского и районных Советов народных депутатов, строительные организации Главташкентстроя, организации-заказчики пока не добились ритмичного ввода жилья и объектов соцкультбытового назначения, опережающего ведения строительства инженерных сетей и сооружений. Всем известно, что строительный конвейер начинается с проекта. И здесь, к сожалению, не все обстоит благополучно. ГлавАПУ (Умаров А. А.), проектные институты «Ташгипрогор» (Шахсуварян Т. В.). ТашНИИПИ генплан (Адамов Л. Т.), ТашГИИТИ (Исламов) не приняли всех исчерпывающих мер по качественной и своевременной разработке проектно-сметной документации. Допускаются не единичные случаи корректировки выданных проектов, как правило, в сторону увеличения сметной стоимости против первоначальной. Так, к примеру, по 20 дошкольным учреждениям по вине проектного института «Ташгипрогор» произошло увеличение сметной стоимости более чем на 1 млн. рублей, по 15 жилым домам в объемно-блочном исполнении — на 4,7 млн. рублей. Под вводимое жилье 1988 года не освобождены площадки на 209 тыс. квадратных метров, а под заделье жилье будущего года площадки освобождены только на 34 процента от общего задела.

Только за 8 месяцев нынешнего года Госархстройконтролем применено штрафных санкций и восстановлено на расчетный счет заказчика свыше 348 тысяч рублей, оплаченных за некачественно выполненные работы и конструкции на сооружении объектов. Большая часть из них приходится на благоустроительные работы, выполняемые трестом «Ташинжстрой» (Леонов В. В.). Указанным подразделением Главташкентстроя ни одно требование СНиП в части благоустройства территории по технологии производства работ не выполняется. Незавершенность сооружения объектов благоустройства вызывает справедливые нарекания новоселов. Из года в год нарушаются требования СНиП при производстве работ по устройству мягких кровель, не обеспечивается герметичность в наружных стыках крупнопанельных и каркасных жилых домов, возводимых ТашДСК-3 (Султанов А. С.). Это еще одна из причин возникновения справедливых жалоб населения, когда в новых домах протекают кровли.

До финиша второго года пятилетки осталось совсем немного времени, а сделать предстоит многое. В оставшиеся месяц с небольшим предстоит ввести 234 тыс. квадратных метров жилья, дошкольных учреждений на 880 мест, больниц на 430 коек и другие объекты соцкультбытового назначения и коммунального хозяйства. Только высокоорганизованная, ритмичная работа на всех объектах в две и три смены позволит обеспечить выполнение строительной программы 1987 года и создать задел для хорошего ритма с первых дней 1988 г.

Значительное место в деятельности местных Советов, их исполнительных органов отводится вопросам дальнейшего развития и укрепления сферы обслуживания, улучшения торгового и бытового обслуживания населения. Сегодня в городе насчитывается свыше 2 тысяч объектов бытового обслуживания, в которых трудится более 18 тысяч человек. Только в текущем году открыты вновь комплексные приемные пункты в общежитии № 1 партшколы, на инструментальном заводе, организованы точки на заводе «Ремавтоматика», а всего с начала года дополнительно вступили в строй действующих 93 объекта службы быта общей производственной площадью почти 3 тыс. квадратных метров. Все большую популярность у населения заслуживают такие новые виды бытовых услуг, как присмотр за детьми дошкольного и младшего школьного возраста, гигиенический массаж для детей и взрослых, услуги Дома музыки.

В соответствии с предложениями трудящихся постоянно вносятся коррективы в установленный режим работы предприятий и организаций быта. Сегодня более 85 процентов от общего числа объектов быта работают в субботние дни, 75 процентов — в воскресные дни.

Вместе с тем не все резервы и возможности использованы в сфере бытового обслуживания для более полного удовлетворения спроса на услуги населения. Не единичны случаи, когда предприятия «хорошего настроения» не соблюдают сроки исполнения заказов, выполняют их некачественно, а порой и допускают грубость в отношении заказчиков, что приводит к нареканиям и жалобам населения.

В целях устранения имеющихся недостатков в бытовом обслуживании населения разработан и осуществляется комплекс мер, определенных Комплексной программой развития платных услуг на 1986 — 1990 годы и на период до 2000 года. Задача состоит в том, чтобы все намеченное претворить в практические дела и значительно поднять уровень бытового обслуживания населения. Исполкомы городского и районных Советов должны создавать необходимые условия для кооперативной и индивидуальной трудовой деятельности. Сегодня в городе действует 184 кооператива, в которых занято более 3-х тысяч человек, общий объем оказанных ими услуг и произведенных товаров народного потребления составляет 2,3 млн. рублей.

Плановой комиссии Ташгорисполкома, райисполкомам следует более целенаправленно и творчески работать над тем, чтобы изыскивать возможность ежегодного увеличения объема предоставляемых населению платных услуг по сравнению с городской комплексной программой.

Особенно чувствительной для ташкентцев сферой является организация торговли и общественного питания. Программа развития данной отрасли разработана и осуществляется. За 10 месяцев текущего года введено предприятий торговли общей торговой площадью 8,7 тыс. квадратных метров. По наказам избирателей на массиве Юнусабад открыты продовольственные магазины на 8-м и 16-м кварталах, а также в Сабир-Рахимовском, Куйбышевском и Чиланзарском районах, филиал «Детского мира» по ул. А. Даниша, галантерейный и хозяйственный магазин на квартале 16 и другие. Принимаются меры по внедрению прогрессивных форм торговли.

Сеть предприятий общественного питания за 1986 год и 10 месяцев нынешнего года возросла на 12,2 тысячи посадочных мест, в том числе на промышленных предприятиях — на 2.780 мест, общеобразовательных школах — на 4.410 мест.

Однако принимаемые меры оказались крайне недостаточными для устранения недостатков в отрасли торговли. По-прежнему сеть предприятий торговли размещена неравномерно по районам и крупным жилым массивам, отдельные руководители предприятий торговли не принимают мер по насыщению предприятий полным ассортиментным минимумом товаров, имеющихся в достаточном количестве на базах и складах. Торговля не наладила должный контакт с предприятиями—поставщиками торговли, не использует в полной мере предоставленных прав к тем поставщикам, которые поставляют в торговую сеть некачественную продукцию и товары.

Много говорилось о качестве хлебобулочных изделий и молочных продуктов в письмах населения, принимались хорошие решения по этим вопросам, но положение к лучшему меняется пока медленно. Это произошло потому, что первый заместитель председателя исполкома Ризаев Э. А. не проконтролировал своевременно выполнение намеченных мероприятий, а отдельные руководители тут же этим воспользовались. Исполком городского Совета должен сделать правильные выводы из критических замечаний постоянных комиссий, депутатов и населения города и от слов и решений перейти к практическим делам. Особенно неблагополучно с обеспечением населения картофелем и плодоовощной продукцией, планы закладки не выполняются. До конца года осталось совсем немного времени, и надо принять все меры к тому, чтобы обеспечить население всей сельскохозяйственной продукцией хорошего качества до нового урожая.

Есть проблемы в городском хозяйстве, которые затрагивают интересы практически всего населения г. Ташкента. К таким проблемам относится проблема городского пассажирского транспорта. Для ее решения делается немало. В канун 70-летия Великого Октября вступили в строй досрочно две станции метрополитена — «Ташсельмаш» и «Чкаловская», что позволило значительно сократить время на транспортные поездки жителей Чиланзарского, Фрунзенского, Октябрьского, Ленинского и Хамзинского районов. Открыто 13 новых автобусных маршрутов, продлено или изменено движение на 37 автобусных, трамвайных и троллейбусных маршрутах, что способствовало улучшению транспортного обслуживания населения массивов Куйлюк-5 и Куйлюк-6, им. Калинина, Сергели, Юнусабад, городка авиастроителей и других. В часы «пик» для перевозки пассажиров подключаются до 1.000 ведомственных автобусов, которыми за 10 месяцев перевезено 7,3 млн. пассажиров.

В настоящее время «Главташпассавтотрансом» завершена подготовка к внедрению автоматизированной системы диспетчерского управления автобусным движением. Уже оборудовано 150 автобусных машин, а до конца текущего года все автобусы автопарков № 4 и № 7 будут оснащены специальным оборудованием для автоматизированного контроля их движения на линиях с помощью ЭВМ, что также направлено на улучшение работы автобусного транспорта, а значит, и обслуживания населения.

Вместе с тем это не решает в полной мере транспортную проблему. В работе городского пассажирского транспорта по-прежнему есть недостатки, упущения и нерешенные вопросы. Все еще медленными темпами развивается и укрепляется производственно - техническая база хозяйств городского пассажирского транспорта, низкой остается дисциплина отдельных водителей и ремонтных рабочих, слабо внедряется бригадный метод работы в этих хозяйствах. Так, к примеру, на автобусных маршрутах по методу бригадного подряда работает сегодня только немногим более 14 процентов от общего числа рабочих.

В городе недостает мощностей энергопитания для городского электрического транспорта. В то же время трамвайно - троллейбусное производственное управление (Парфенов С. И.) неоправданно затягивает разработку проектно-сметной документации на строительство тяговых энергоподстанций. А ведь из-за недостаточных мощностей этих сооружений, обрывов контактных сетей имеют место задержки движения трамваев и троллейбусов от 10 минут до одного часа и более, что вызывает справедливые жалобы населения. Управление на протяжении длительного времени не решает вопросы кадров водительского состава и ремонтных рабочих, что также отрицательно сказывается на транспортном обслуживании населения. Не проконтролировал эти вопросы и заместитель председателя исполкома Ташгорсовета тов. Алиев М. М.

В целях соблюдения социальной справедливости в текущем году установлено 2.250 квартирных телефонов инвалидам и участникам Великой Отечественной войны, семьям погибших воинов. Но действующих мощностей АТС недостает, и пока остаются неудовлетворенными 2.921 заявление участников ВОВ, а всего состоят на очереди на установку квартирных телефонов 125 тысяч человек. В текущем году вступили в строй АТС-65, АТС-92, АТС-98 и АТС-97 общей мощностью 30 тысяч номеров, установлено 21.338 квартирных телефонов, а очередность остается. Чтобы снять телефонную проблему, Министерством связи УзССР и Ташгорисполкомом определены меры по увеличению ввода монтированных емкостей АТС на двенадцатую пятилетку с увеличением более чем в два раза по сравнению с предыдущей пятилеткой. К сожалению, принятые хорошие планы из-за отсутствия контроля со стороны главного управления Ташкентской городской телефонной сети (Алимбаев А. Х.), заместителя председателя исполкома по строительству (Туляганов К. Н.), заместителя председателя исполкома (Алиев М. М.) не выполняются, не подкрепляются должной организаторской работой. В оставшиеся три года пятилетки необходимо наверстать упущенное и выполнить данное жителям города в свое время обещание к концу 1990 года в основном довести обеспеченность населения квартирными телефонами до норматива.

Жители города немало претензий предъявляют к состоянию содержания, ремонту и дальнейшему развитию объектов благоустройства, особенно в части своевременного вывоза мусора, уборки территории.

Действительно, принимаемых исполкомами городского и районных Советов, их соответствующими службами мер оказалось недостаточно, чтобы обеспечить надлежащее санитарное состояние города. Но только силами местных Советов, без должного участия министерств, ведомств, предприятий и организаций, всего населения не может быть в полной мере решена эта задача. Надо отдать должное: многие трудовые коллективы принимают самое активное участие в благоустройстве прилегающих территорий — это трест «Средазтрансстрой», «Узптицепром», Ташавиаобъединение и другие. Но есть и такие, как комбинат «Меъмор» (Абдукаримов С.), объединение «Учкун» (Юсупов Д. С.), трест «Высотстрой» (Кочеров А. П.), завод «Компрессор» (Фрошгейзер В. В.) и некоторые другие, хозяйственных руководителей которых не волнует чистота города, которые вместо наведения порядка на закрепленных территориях захламляют и загрязняют их. А соответствующие исполкомы районных Советов народных депутатов, заместитель председателя исполкома Ахунджанов Х. Я. проявляют беспринципность к таким руководителям, строго не спрашивают с них за такое безответственное и бездушное отношение к благоустройству города. А настала пора спросить и призвать к порядку таких руководителей.

Жители города часто обращаются в исполком городского Совета с жалобами на то, что где-то велись работы, разрушены тротуары, и никто не принимает мер по их восстановлению. Это происходит также оттого, что некоторые руководители самовольно, без соответствующего разрешения исполкома городского Совета проводят работы, разрушают проезжие части дорог, тротуары, губят порой зеленые насаждения, после укладки труб не восстанавливают разрушенное. Так поступили руководители предприятия «Таштеплосеть» (Усманов Б. У.), разрушив тротуар по ул. Ш. Руставели, строительного управления № 2 треста «Таштрансстрой», разрушив проезжую часть дороги Ташкент — Сергели, управления «Союзтелефонстрой», разрушившие объекты благоустройства по ул. Навои, Хождаева и Черданцева. Настала пора в полной мере использовать права, данные местным Советам, в отношении руководителей, нарушающих принятые решения.

Немало нареканий получают исполкомы на неудовлетворительное состояние мелкой ирригационной сети, отсутствие в летний период воды для полива зеленых насаждений. Принятые исполкомом городского Совета в начале текущего года организационные меры по реорганизации служб, призванных решать эти вопросы, уже сегодня дают, хотя и незначительные пока, положительные результаты. Длительное время из-за неисправности этих сетей ирригационная вода не поступала в 74 микрорайона, сейчас количество таких микрорайонов сократилось и составляет 43.

Вопросы подготовки всего народного хозяйства города к нормальному функционированию в зимних условиях занимают особое место в деятельности исполкомов городского и районных Советов, всех городских служб. И сделано уже немало в этом направлении. Достаточно сказать, что за 1985—1987 годы переложено изношенных магистральных тепловых сетей протяженностью 31 км, внутриквартальных тепловых сетей более 300 км. До начала отопительного периода 1987/88 годов, капитально отремонтировано магистральных тепловых сетей 43 км, внутриквартальных — 214 км. Таких темпов город не знал ранее. Осуществление указанных мероприятий и ряда других дали возможность подать тепло до 1 октября практически на все объекты здравоохранения и народного образования, а с 15 октября тепло было подано в основном во все жилые дома.

И все же в исполком городского Совета поступают и сегодня жалобы жителей на отсутствие тепла в некоторых домах, отдельных квартирах. Это связано с тем, что по вине треста «Ташремстрой» (Максудов Ж. Ю.), жилищного управления (Крушельницкий Т. Ф.) не были завершены в срок работы по переводу квартир с лучистого отопления на радиаторное, а также возникновения аварийных ситуаций на сетях, инженерном оборудовании жилых домов, которые устранялись с нарушением установленных сроков. А исполком городского Совета (курирующий заместитель председателя Костин Л. А.) занял выжидательную позицию вместо строгого спроса с этих руководителей за невыполнение работ в установленные сроки. Наличие этих и некоторых других недостатков в вопросах подготовки к зиме требует от всех причастных, и прежде всего от исполкомов районных Советов, аварийно-диспетчерских служб города и районов четкой и слаженной работы, своевременного реагирования на законные просьбы и жалобы жителей. В газетах «Тошкент оқшоми» и «Вечерний Ташкент» за 4 ноября под заголовком «Вниманию ташкентцев» были помещены телефоны аварийных служб, куда необходимо обращаться жителям при возникновении тех или иных аварийных ситуаций, а принявшие эти заявки дежурные диспетчеры должны незамедлительно передавать для исполнения и контролировать их устранение, терпеливо объяснять жителям причины возникновения этих ситуаций и сроки их ликвидации. Все это позволит, безусловно, сократить поступление жалоб и заявлений жителей непосредственно в исполком городского Совета.

Органы народного образования работают над практической реализацией Основных направлений реформы общеобразовательной и профессиональной школы. Получает дальнейшее развитие и укрепление материально-техническая база школ, дошкольных учреждений, профтехучилищ. В нынешнем учебном году впервые за парты сели почти 7 тысяч детей шестилетнего возраста, а в будущем году их количество почти удвоится. Третий год в школах введен новый предмет — основы информатики и вычислительной техники. Доведено до 17 число межшкольных учебно-производственных комбинатов, на базе которых обучается 46 тысяч учащихся 7—10-х классов. Увеличилось число мест для организации общественно полезного труда учащихся, которыми за два года произведено продукции на 3 млн. рублей.

Главному управлению народного образования (Касымов М. Ю.), управлению профтехобразования (Садыков Ш. Т.) надо усилить внимание вопросам качества подготовки учащихся, дальнейшему укреплению материально - технической базы школ и профтехучилищ, повышению квалификационного уровня преподавателей и мастеров производственного обучения. Надо добиваться, чтобы профтехучилища города комплектовались в основном за счет учащихся, оканчивающих школы Ташкента, ибо город по-прежнему испытывает дефицит квалифицированных кадров в ведущих отраслях промышленности, на транспорте, в сфере обслуживания. У нас есть возможность подготовки рабочих кадров из числа жителей города, и надо использовать эту возможность, чтобы не привлекать кадры извне и тем самым не усугублять стоящие перед городом социальные проблемы.

Населению города медицинскую помощь сегодня оказывают 94 больничных учреждения общей мощностью 32,8 тыс. коек и около 240 амбулаторно-поликлинических учреждений, в которых занято 16,7 тысячи врачей и более 31 тыс. среднего медицинского персонала. Ежегодно расширяется сеть лечебно-профилактических учреждений. В текущем году введены в эксплуатацию поликлиника на 850 посещений в Сергелийском районе, детская поликлиника на 250 посещений в Чиланзарском районе. Проводится, согласно утвержденным мероприятиям и программе «Здоровье», специализация больничных учреждений: в 32 поликлиниках города внедрена комплексная автоматизированная система медицинского осмотра с применением ЭВМ. Намечены и осуществляются другие мероприятия по улучшению медицинского обслуживания населения.

Вместе с тем и здесь продолжают иметь место недостатки, все еще много поступает жалоб от населения на низкое качество оказываемой медицинской помощи, допускаются ошибки при постановке диагноза больным. Это требует от Главного управления здравоохранения (Русинов В. П.), его учреждений на местах повышения чувства ответственности каждого за порученный участок работы, требовательности к кадрам врачей и среднего медицинского персонала, поиска новых форм организации работы с применением современных методов лечения и диагностики.

Медленно перестраивают работу управление кинофикации (Данияров К. М.) и управление культуры (Романова Л. И.), которые пока не стали очагами подлинной культуры.

Исполком городского Совета народных депутатов большое внимание уделяет вопросам соблюдения принципов социальной справедливости, особенно в распределении жилья. Как уже сообщалось на страницах местной печати, исполкомом в этих целях было принято решение обеспечивать в первоочередном порядке благоустроенными квартирами остронуждающихся жителей, где на каждого члена семьи приходится менее двух квадратных метров жилой площади, участников ВОВ и семей погибших воинов, где на каждого приходится менее 2,5 квадратных метра жилой площади, для ликвидации так называемых «островков», обеспечения других категорий льготников. Решен вопрос улучшения жилищных условий инвалидов Великой Отечественной войны, которые были приняты на учет по состоянию на начало 1987 года. Категорически запрещены отводы земельных участков, а там, где они отведены, приостановлен снос планового, пригодного для дальнейшего проживания жилья. Принято также решение максимально возможно удовлетворять просьбы инвалидов ВОВ о выделении квартир в просимых районах, преимущественно в кирпичных домах. Так, к примеру, специально для этой категории льготников введен жилой дом улучшенной планировки по ул. 9 Января, который будет заселен по согласованию с городским советом ветеранов войны и труда.

Справедливо жители пишут в исполком городского Совета о пустующих квартирах. Такие квартиры, к сожалению, есть, о них исполком знает. В настоящее время путем обследования всего жилищного фонда выявляется количество таких квартир, уточняются причины их незанятости, их техническое состояние. По завершении этой работы вопрос будет рассмотрен на заседании исполкома, и население будет более подробно информировано о принятых в этом направлении мерах. Ряд вопросов, способствующих решению жилищной проблемы к 2000 году, находится на рассмотрении в вышестоящих советских органах.

Вместе с тем в отдельных райисполкомах все еще имеют место нарушения в учете и распределении квартир, а управление учета и распределения жилой площади (Михайленко Е. Я) не принимает всех исчерпывающих мер для наведения порядка в этом вопросе во всех районах, нарушения имеют место и на предприятиях, в организациях, учреждениях. Сейчас эти вопросы изучаются, и будут приниматься меры, обеспечивающие строгое соблюдение принципов социальной справедливости.

Проект плана экономического и социального развития городского хозяйства на 1988 год разработан в соответствии с программными установками XXVII съезда КПСС, последующих Пленумов ЦК КПСС, положениями Закона СССР о государственном предприятии (объединении), на основе заданий двенадцатой пятилетки, с учетом проектов планов предприятий, организаций и учреждений, исполкомов районных Советов народных депутатов, наказов избирателей, данных депутатам двадцатого созыва. Объем промышленного производства в целом по городу увеличится по сравнению с планом 1987 года на 4,3 процента. К 23 предприятиям, сегодня работающим в условиях самофинансирования и самоокупаемости, в 1988 году добавятся еще 15 предприятий, а удельный вес выпускаемой ими продукции составит более одной трети общего объема. В будущем году будет произведено товаров народного потребления на 2,2 млрд. рублей, что превышает плановый уровень текущего года.

На 34 млн. рублей против установленных заданий пятилетнего плана увеличиваются капитальные вложения на развитие непроизводственной сферы. В 1988 году по городу планируется обеспечить ввод жилья за счет всех источников финансирования в объеме, превышающем один миллион квадратных метров общей площади, общеобразовательных школ на 13,5 тысячи ученических мест, дошкольных учреждений на 4.720 мест, что превышает задания пятилетки на этот год (по детсадам) более чем в 2 раза.

Планируется ввод детских садов на квартале К-25 А.-Икрамовского района, двух детсадов в микрорайоне СГ-3 Кировского района, детсада в микрорайоне Южная сторона Луначарского шоссе, микрорайоне Ц-18 С.-Рахимовского района, на массиве Куйлюк-5 двух детсадов и в других районах. Школы будут построены на массиве Юнусабад СВ-1, в микрорайоне Южная сторона Луначарского шоссе, по ул. Мухбир в Сабир-Рахимовском районе, в микрорайоне Куйлюк-6 и других.

На жилом массиве ТашГосМИ откроется новая поликлиника на 600 посещений в смену, в Хамзинском районе по Куйбышевскому шоссе вступит в строй женская консультация на 120 посещений, в республиканской клинической больнице ТашГосМИ вводится корпус на 360 коек. Будет начато строительство стоматологических поликлиник в Акмал-Икрамовском и Ленинском районах, поликлиники в микрорайоне СГ-3 Юнусабада и другие объекты здравоохранения.

Намечается ввод в эксплуатацию зданий АТС в микрорайоне Ивановских ткачей, Д-19 Чиланзарского района, АТС-57 в Сергелийском районе и АТС-22 в Кировском районе.

В 1988 году населению города будет оказано платных услуг на 462,2 млн. рублей, что превышает уровень плана текущего года на 67 млн. рублей, объем реализации бытовых услуг населению превысит 117 млн. рублей.

Всеми видами массового городского пассажирского транспорта в 1988 году будет перевезено 906 млн. пассажиров, что превышает задания пятилетки на этот период на 25 млн. пассажиров.

Дальнейшее развитие получат здравоохранение, народное образование, социальное обеспечение, физическая культура и спорт, другие отрасли народного хозяйства города. Главное содержание планов по всем отраслям — наиболее полное удовлетворение нужд населения, социальная направленность планов. То же самое можно сказать о городском бюджете. Увеличиваются расходы на социально-культурные мероприятия, а именно: на народное образование и культуру они превышают уровень текущего года на 11,2 процента, здравоохранение и физическую культуру — на 2 процента, социальное обеспечение —на 37 процентов, что будет способствовать не только укреплению материально - технической базы этих учреждений, но и росту благосостояния народа.

Планово-бюджетная и отраслевые комиссии Ташгорсовета на своих заседаниях обсудили проект плана и бюджета на 1988 год, внесли ряд рекомендаций по улучшению деятельности исполкома, его подведомственных объединений, предприятий, управлений, отделов и трестов. Так, например, комиссия по строительству и архитектуре высказала справедливые критические замечания в адрес ГлавАПУ и его проектных институтов ТашНИИПИгенплан, «Ташгипрогор» и ТашГИИТИ, которые пока не стали законодателями моды в области градостроительства. Комиссия рекомендовала исполкому городского Совета обратить на это внимание и повысить роль и ответственность ГлавАПУ и его подразделений в вопросах комплексной застройки города, развития его хозяйства в полном соответствии с утвержденным генеральным планом на период до 1990 года.

Комиссия по благоустройству и санитарному состоянию города внесла предложение при застройке жилых массивов проектами предусматривать строительство специальных площадок для временного хранения мусора.

Комиссия по топливно-энергетическому комплексу вышла с предложением о необходимости выделения средств из бюджета в сумме 5,1 млн. рублей для выполнения намеченных объемов работ на 1988 год по перекладке изношенных внутриквартальных тепловых сетей.

Внесены рекомендации и другими постоянными комиссиями Ташгорсовета.

Перед местными Советами, их исполнительными комитетами, хозяйственными руководителями промышленности, строительства, транспорта и связи, сферы обслуживания, других отраслей стоят большие и ответственные задачи на финише завершающего второго года нынешней пятилетки, ибо это время в немалой степени определяет итоги первых лет пятилетки. Необходима организация четкой, умелой работы всех и каждого на своем участке, надо всем крепить перестройку конкретными, полезными делами, чтобы все намеченное претворить в жизнь и добиться значительного продвижения вперед во всех областях экономики и социальной сферы.

Исполком Ташгорсовета ждет конкретных предложений, критических замечаний о работе исполкомов и их служб, о проекте плана и бюджета на 1988 год.

Театральные вторники «ВТ»

Новая страница музыкальной Ленинианы

В ГАБТе имени А. Навои состоялась премьера оперы Р. Абдуллаева «Хивинский орден» (либретто Э. Самандара и Ф. Сафарова)

...Необычность и неожиданность. Вот первые слова, которые приходят на ум, когда пытаешься передать впечатление от новой оперы Р. Абдуллаева. Позже отыскиваются слова другие — современность звучания, художественная смелость, творческая удача... Потому что опера эта прежде всего необычна. Исторический факт, ставший основой сюжета, — награждение В. И. Ленина орденом Труда Хорезмской Народной Советской Республики. Необычен жанр оперы — «хроника». Необычен, наконец, сам спектакль, продемонстрировавший столь полное слияние музыки и драматического действия.

«Привлекла идея, — рассказывает постановщик спектакля главный режиссер театра, народный артист УзССР Ф. Сафаров,— показать на оперной сцене это историческое событие. Очень важной представилась возможность приобщить к нему самую широкую аудиторию, в особенности молодежь».

Перед композитором Р. Абдуллаевым и авторами либретто встала интереснейшая, но и чрезвычайно сложная задача — создание образа В. И. Ленина. Впервые в истории узбекской музыки предпринята подобная попытка.

Трехактная опера строится, как цепь, из семи относительно самостоятельных картин, почти документальных «кадров-зарисовок». Первые пять — сцены из жизни дореволюционного Хорезма и бастующего Петрограда, шестая — встреча В. И. Ленина с делегатами из Хорезма, седьмая — праздник народа, сбросившего ханский гнет. Контрастные картины-сцены быстро сменяют одна другую — такой темп драматического действия продиктован современными требованиями, такой темп задан режиссером.

Либретто оперы было написано по документальным материалам, и «Хивинский орден» — именно оперохроника, в ней много действующих лиц — представителей самых разных социальных прослоек, масса событий и бытовых подробностей, несколько сюжетных линий. Смысловым центром становится сцена в кабинете В. И. Ленина. Революция, связанная с образом вождя, — сквозная тема оперы, объединяющая самые различные картины действительности в единое целое.

Можно выявить в опере два сквозных мелодических комплекса — через них во многом и идет раскрытие основной идеи спектакля. Первый связан с образом народного горя — для изображения его композитор использует интонации, родственные интонациям плача. Второй тематический комплекс ассоциируется с постепенно крепнущей решимостью народа к борьбе и свободе — Р. Абдуллаев обращается к революционным песням «Варшавянка», «Смело, товарищи, в ногу». На этой основе композитор воссоздает и музыкальный портрет В. И. Ленина.

Образ вождя революции — создание в равной мере и композитора, и режиссера. Оперный певец не поет, а произносит текст, как драматический актер. Однако из воспоминаний современников известно, что В. И. Ленин любил петь — песни народные и революционные. От этого факта и оттолкнулись создатели спектакля, стремясь максимально придерживаться исторической правды: актер, исполняющий роль Ленина на оперной сцене, запевает песню, любимую Владимиром Ильичем, — «Смело, товарищи, в ногу».

Р. Абдуллаев опирается на традиционные оперные формы — здесь есть арии и ансамбли, хоры и балет. Необычайно велика роль хора — образ народа представлен композитором в самых разных эмоциональных ракурсах — здесь и хоры-плачи, и гневный хор возмущения, и праздничноликующий хор-пляска «Ер-ер» в финале.

Зловеща и страшна фигура хивинского хана — есть в ней нечто общее с демоническими оперными образами.

Необычайно красив музыкальный пейзаж ночного Хорезма, проникновенны и искренни лирические страницы оперы, связанные с влюбленными Гавхар и Девони.

Удивительной драматической силы полно предсмертное ариозо поэта Аваза Утара — одинокий слабеющий голос на фоне солирующей скрипки.

Композитор мастерски умеет использовать приемы резко контрастного музыкально-образного сопоставления и тем достигает высокого драматизма.

В целом опера «Хивинский орден» — красочное, увлекательное музыкально-сценическое зрелище. Великолепны декорации заслуженного деятеля искусств Узбекской ССР художника Г. Брима; колоритны и живописны танцы, поставленные народной артисткой СССР Г. Измайловой.

Особо хочется сказать о чутком и увлеченном дирижере — народной артистке СССР Д. Абдурахмановой. Руководимый ею исполнительский состав во многом обеспечил успех спектакля.

Актерская труппа и в этом спектакле продолжает удивлять — играют, и отлично играют, все. Все, кто находится на сцене. Даже статисты. Можно только догадываться, какой огромный режиссерский и актерский труд стоит за этим. Постановка вновь заставляет говорить о большом таланте Ф. Сафарова и разнообразии его творческих идей.

Нельзя не отметить главную актерскую удачу — очень правдоподобный образ В. И. Ленина, созданный заслуженным артистом Узбекской ССР Т. Хусановым.

Несомненно, опера «Хивинский орден» — большое событие в музыкально-театральной жизни Ташкента.

В. ЧАХВАДЗЕ,
кандидат искусствоведения.

Посвящается певцу революции

Произведения Хамзы Хаким-заде Ниязи составили музыкальную композицию, которая прозвучала в большом зале Ташкентской государственной консерватории имени М. Ашрафи. В нее вошли сочинения, посвященные революции, а также отрывки из оперы С. Бабаева «Хамза».

Идею проведения этого музыкального представления предложил народный артист Узбекской ССР Насим Хашимович Хашимов. Страстный поклонник творчества основоположника узбекской советской литературы, он с детства был захвачен пламенной поэзией, накалом идущих от сердца строк. Не раз доводилось ему слушать Хамзу в доме отца — актера и режиссера, на репетициях в самаркандском театре, куда шестилетнего мальчика брали с собой родители. Теперь профессор Н. Хашимов стремится передать любовь к творчеству поэта своим воспитанникам. Не случайно прекрасному классическому пению — «бельканто» он учит студентов на революционных песнях Хамзы. За исполнение этих произведений многие из воспитанников консерватории награждены дипломами международных конкурсов.

С новой программой будущих мастеров сцены вскоре познакомятся жители Ферганской долины, где жил и творил великий сын узбекского народа.

Н. ПОЛЯНСКАЯ,
корр. УзТАГ.

Выставка «Тяп-ляп»

В книге посетителей на этой выставке нет ни одного положительного отзыва. Впрочем, именно этого и добивались ее организаторы. Ведь смотр, открывшийся в эстонском городе Пярну, называется «Можно ли из некачественного строить качественно».

Среди экспонатов — стройматериалы, не выдерживающие никакой критики, бракованные инструменты.

Специальные приглашения на выставку получили все руководители предприятий, изготавливающих изделия по принципу «тяп-ляп». Сколько из них воспользуется этими приглашениями, пока еще неизвестно. Зато на малочисленность посетителей жаловаться не приходится.

Ходят люди и удивляются: неужели можно выпускать и такую продукцию. И, естественно, задают вопрос: до каких пор? (Корр. ТАСС).

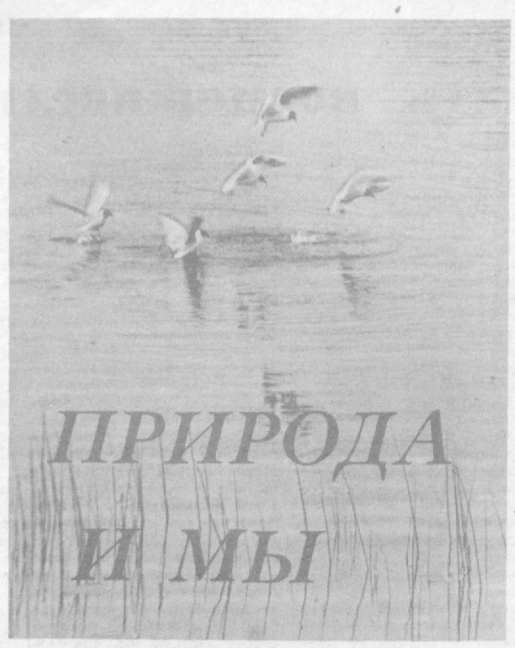

За чистоту окружающей среды

Охрана вод на заводах и фабриках

На Ташкентской бумажной фабрике начато строительство очистных сооружений. Важность этого мероприятия трудно недооценивать, ибо имеющиеся здесь сооружения давно морально устарели и не обеспечивали эффективную очистку сточных вод. Строительство взято на контроль промышленным отделом управления «Ташоблводресурсы» и руководством фабрики. Составлен график работ, вопросы его выполнения решаются оперативно. Это позволяет надеяться, что строительство будет закончено в намеченные сроки.

Надо подчеркнуть, что вопросы строительства очистных сооружений стали решаться оперативнее, и немалую роль в этом сыграла работа, проводимая по охране окружающей среды, а также штрафы, которыми наказывают тех, кто уделяет этому важному делу слишком мало внимания. Например, стало эффективнее действовать производственное объединение «Средазкабель», которому за ущерб, нанесенный государству сбросом неочищенных производственных сточных вод, был предъявлен иск в сумме 40 тысяч рублей. Наказание побудило к поиску. Ныне по проекту института «Кабельпромпроект» начато строительство очистных сооружений от основного прокатного стана. Ввод их в эксплуатацию предусмотрен в декабре 1987 года. Сейчас управление «Ташоблводресурсы» контролирует выполнение строительных работ.

Р. ИБРАГИМОВ.

А еще был случай

Курица

К полудню мы приехали в хозяйство егеря. Гребешков остановил мотоцикл, заглушил мотор. Перед нами, как на ладони, расстилалось тихое серебристое озеро, заросшее местами по берегам рогозом и камышом.

— Никого нет, —с сожалением объявил водитель мотоцикла, глядя на три передвижных домика.

— Как это —нет!

От берега, широко распустив крылья, к нам бежала самая обыкновенная домашняя белая курица. Можно было подумать, что за нею кто-то гонится и она ищет защиты. Но на берегу не было ни одной живой души. Не добежав до нас несколько шагов, она остановилась и начала громко и беспрерывно произносить «ко-ко». Видимо, птицу что-то беспокоило, и она пыталась высказать это на своем языке.

— Наверное, голодна, бедняга, — посочувствовал Гребешков, — покормить ее надо.

Мы накрошили хлеба и разбросали перед ней. На наше угощение курица не обратила никакого внимания, а, вытянув шею, твердила свое.

Мы отошли от мотоцикла, обмениваясь мнениями, где лучше порыбачить. Все здешние места были уже хорошо знакомы, и прийти к согласию не составило никакого труда.

— Поедем на свой «язычок», — широко махнул рукой в сторону заветного места Гребешков, и мы направились к мотоциклу. К нашему удивлению курица уже была здесь. Завидев нас, она слетела с мотоцикла, и нехотя отошла в сторону.

Когда мы отъехали около сотни метров, я вспомнил про птицу и оглянулся. Курица, размахивая крыльями, неслась за нами. Доехав до назначенного места и еще не успев разгрузить мотоцикл, мы обнаружили, что она опять возле нас. Занятые своими делами, мы почти не придали никакого значения столь странному ее появлению и поведению.

Когда спускались к воде, курица садилась на заднее сиденье мотоцикла и смотрела нам вслед. Мы пытались ее покормить, чем могли, но к еде она так и не притронулась. Неизвестно, чем она питалась. Быть может, что-то находила на берегу.

Ночи курица коротала недалеко от нас на маленьком бугорке, а как только светало, подходила к нашей стоянке.

Мы стали собираться в обратный путь. Птица пришла в неописуемое беспокойство. Это было нетрудно заметить. Она, словно заводная, начала бегать вокруг мотоцикла и тревожно кудахтать.

И мы поняли: она хочет поехать с нами, что здесь ее гнетет одиночество, заедает тоска, и ей вовсе не нужна эта тишина, воля и серебристое озеро и что где-то у нее есть своя родная сторонка, своя родина.

— Давай прихватим ее с собой, — пожалел бедную птицу Гребешков, —а возле домиков отпустим. Глядишь, и егерь уже вернулся...

Мы пытались поймать птицу, но она, следуя своему инстинкту, убегала.

Мотоцикл тронулся и медленно покатил по ухабистой колее. Курица бежала сбоку, то опережая нас, то отставая. Выскочив на накатанную дорогу, мотоцикл побежал резвее. Птица, хлопая крыльями, во весь дух мчалась за нами.

Когда отъехали от домиков около версты, и в последний раз оглянулся. С бугра по нашему следу двигалось белое пятнышко. Чувствовалось: курице очень не хочется расставаться с людьми. «Ну да, ведь должен вернуться егерь. Успокойся», — сказал Гребешков, тронутый столь пристальным вниманием к нам обыкновенной домашней курицы.

Г. ФЕДОРОВ.

Календарь природы

Когда наступают холода...

На дворе ноябрь. Шуршит под ногами листва. День стал короче и постоянно уменьшается. Небо все чаще дарит нам надоедливый дождь. К утру лужицы покрываются тонким ледком. Пустыня потемнела. Голы небольшие заросли саксаула, одиноко торчат «стволы» ферулы, бурыми пятнами выделяется верблюжья колючка.

Не видно следов ящериц, тушканчиков, змей. Мокры тугайные заросли. Вот огненным факелом взлетел фазан. Какой-то хищник вспугнул эту осторожную птицу. Волки, лисы, шакалы заменили свой летний наряд на теплые зимние шубы. Заблестел, заискрился мех у ондатры и нутрии. Еще неплохо клюет красноперка, ловится щука, жерех.

В горах выпал снег, и каменные куропатки — кеклики спустились ниже.

Часто их стайки можно видеть на южных склонах выискивающими семена различных растений.

Когда наступают холода, медведь, следуя «показаниям» своих биологических часов, ищет подходящий приют на зиму. Говорят «в спячку залег». Но это не спячка с оцепенением, как у сурков и ежей, а скорее «дрема». Особенно она чутка у медведиц. Ведь потомство у ней появляется в самый «разгар» зимы, в декабре—январе. Наш бурый медведь, как и снежный барс, высотник. Обитает в зоне снежников и ледников, т. е. выше 4.000 метров. Это всеядное животное. От таежных он отличается меньшим размером и более светлой окраской. При ходьбе он ставит лапы пятками наружу, за что в народе и получил прозвище косолапый. У вепря, дикого кабана начался гон. Стройный, подтянутый, заросший густой темной щетиной, он колет и сечет с такой силой и ловкостью, что нет животного, которое бы осталось невредимым, попав под удар разъяренного зверя. Нижние его клыки, как миниатюрные кривые сабли янычар, выступают наружу и одним своим видом наводят страх. Недаром самца называют секачом. В брачный период у них на груди образуется жесткий нарост—калкан, который может защитить не только от клыков противника, но и от пули. Небольшие наросты образуются и на «плечах», которые потом рассасываются. Страшные бои между соперниками чаще, чем у других животных, заканчиваются гибелью одного из них.



Некоторые мелкие зверьки, особенно мышевидные грызуны, с наступлением холодов перебираются ближе к жилью человека. На загородных свалках можно встретить даже лисицу. Вороны, галки и зимующие у нас грачи переселились на «зимние квартиры» — в города, где легче найти пропитание и укрыться от холодов.



В ноябре в основном заканчивается пролет птиц. Позднее других летят фламинго, лебеди. Сказочно красива стая взрослых фламинго в полете. Взмах крыльев вниз — и «живая лента» загорается пожарищем, крылья вверх — пожар гаснет. Видны черные концы крыльев. Смотришь: и как будто волшебник включает разноцветные огни.

В теплые зимы на наших водоемах остаются болотные курочки, лысухи, кряквы.

Около ста лет назад в долине р. Чирчик зимовали десятки тысяч гусей, констатирует известный исследователь Средней Азии Н. А. Северцов. В наше же время лишь иногда можно встретить зимующие в глухих уголках Арнасая, на Амударье стайки гусей.

Улетели на юг хищные птицы: ястребы, соколы и орлы. Многотрудна судьба этих птиц. На протяжении десятков лет их истребляли всех поголовно. Даже премии платили. И вот, наконец, 1 июня 1964 года вышел приказ по Главному управлению охотничьего хозяйства и заповедников: «Запретить отстрел, отлов и разорение гнезд всех хищных птиц и сов в охотничьих угодьях общего пользования»... Наступило прозрение.

Около пятидесяти видов дневных хищных птиц обитает в нашей стране, и, возможно, только ястребы-тетеревятники, перепелятники да болотный лунь вредны, т. к. истребляют немало дичи, которую не прочь отстрелять охотники. Уничтожая больных птиц и грызунов, хищники и нас спасают от страшных недугов. Многие из тех животных, которых уничтожают хищные птицы, являются разносчиками чумы, туляремии, энцефалита. Кампания против них дала плачевные результаты: полтора десятка хищных птиц занесено в Красную книгу Узбекской ССР.



Ноябрь раньше считался месяцем окончания всех полевых работ. И 26 числа, в так называемый «Юрьев день», в России крепостному крестьянину разрешалось переходить от одного помещика к другому с условием, что за день будут возведены стены дома, а к утру из трубы завьется дымок. Поэтому начинали стройку с кладки печи. Отсюда пошло: «Плясать от печки». Вскоре переход был запрещен и опять родилась поговорка: «Вот тебе, бабушка, и Юрьев день!».

В ноябре иногда выпадает снег. С вечера идет дождь, а наутро словно чья-то волшебная рука набрасывает покрывало. Оправдывается народная примета: «Зима днем не ложится». Но снег обычно держится не более двух-трех суток, чаще же в эту пору идут дожди.

В. АНТОШКИН.

По страницам Красной книги

По данным организации Мировой фонд в защиту дикой природы, продолжающая процветать практически бесконтрольная торговля редкими животными и птицами ставит под угрозу исчезновения многие виды представителей фауны. Ежегодный оборот дельцов этого незаконного бизнеса достигает 300— 400 миллионов долларов. Контрабандная торговля дикими животными, свидетельствуют представители фонда, расширяется благодаря огромному спросу на них среди толстосумов — любителей экзотики в развитых капиталистических странах. В последние годы в число наиболее злостных нарушителей международных правил торговли редкими животными и птицами вошли Австрия, Франция и Япония. По мнению экспертов, незаконный бизнес угрожает выживанию некоторых видов морских черепах, обезьян, попугаев и многих других представителей фауны.

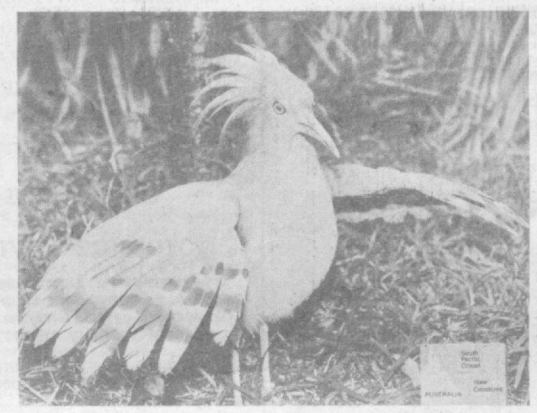

НА СНИМКЕ: редкий представитель фауны Австралии — птица, обитающая в лесах Новой Каледонии, и от которой, по мнению экспертов, в скором времени могут остаться лишь одни воспоминания.

Фотохроника ТАСС.

В горах Чаткала

Недавно на международном семинаре ученых, состоявшемся в городе Сринагаре (Индия), обсуждался комплекс мер, направленных на защиту снежного барса — редкого зверя, обитающего в горах Центральной Азии.

Какие же причины привели его к столь тяжелому положению? Прежде всего это расширение хозяйственной деятельности человека, с которой связано сокращение числа диких копытных — основной пищи снежного барса. И, наконец, браконьерский отстрел этого обладателя ценного меха.

Обитает ли снежный барс на территории Узбекистана?

Да, обитает. Это утверждают ученые. И называют районы, где этот зверь встречается в наши дни. Это — горы Туркестанского и Гиссарского хребтов и их отроги. Говоря о местах его обитания, упоминают и горы Кураминского, Чаткальского хребтов, правда, без особой уверенности.

А ведь не так давно, в нашем регионе встречи человека со снежным барсом случались не так уж редко. Известный на Памире охотник - зверолов Чинибай Набиев занимался отловом барсов вплоть до того времени, как это животное было занесено в Красную книгу и взято под строгую охрану государства. Набиев отловил двадцать барсов для зоопарков Берлина, Праги, Будапешта и ряда городов нашей страны.

К слову скажем, что в зоопарке Ташкента барсов нет. Были еще в начале восьмидесятых годов, а сейчас их нет. И неизвестно, куда эти животные подевались.

О своеобразной встрече со снежным барсом рассказывал и геодезист Анатолий Лукьянов. Охотился он на кекликов в отрогах Чаткала и на склоне горы заметил барсенка. Решил подойти к нему поближе... И вдруг сильный удар по голове свалил его с ног. Не сразу пришел Анатолий в чувство. Кто его сбил с ног, он не видел, но уверен, что это была мать барсенка, обучающая своего детеныша охоте на кекликa. Вообще же считается, что снежный барс на человека не нападает. Живет этот зверь высоко в горах (3—4 тысячи метров над уровнем моря), у кромки вечных снегов, и кочует вслед за передвигающимися дикими копытными — своей основной пищей. Летом обитает в альпийском и субальпийском поясе, а зимой спускается ниже — в зону леса. Во всех случаях предпочитает скалистые ущелья, нагромождения каменных глыб, но держится ближе к открытым местам, на которых пасутся дикие козлы и бараны.

Охотится снежный барс преимущественно на рассвете и перед закатом солнца. Добычу подкарауливает в засаде. Днем почти не охотится. Передвигается осторожно, мягко ступая на землю.

Как уже упоминалось, основная пища снежного барса дикие копытные, но не пренебрегает он и сурками, и такими горными птицами, как улары и кеклики. На домашний скот, как правило, не нападает.

Снежный барс занесен в Международную Красную книгу, и всякая охота на него повсеместно запрещена. А в наших четырех заповедниках — Зааминском, Кызылсуйском, Маракинском и Чаткальском снежный барс взят под особую охрану. Ученые считают, что все-таки на территории Узбекистана снежных барсов сохранилось не более десяти особей. Как же бережно надо к ним относиться, чтобы сохранить их на нашей голубой планете!

М. САВЕЛЬЕВ,
почетный член Общества охотников и рыболовов.

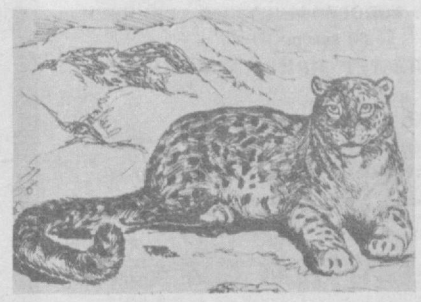

Косолапый на тропе

Бурый медведь в Узбекистане встречается только в горах. Место его обитания — высокогорные луга, арчевые и лиственные заросли. В районе Чаткальского и Пскентского хребтов медведи имеют две разновидности окраски — темно-коричневую, почти черную с подпалинками, и светло-рыжеватую.

Косолапые в основном вегетарианцы — питаются луковицами, зеленью злаков, корневищами, а в конце лета в их рацион входят ягоды, яблоки, алыча, боярышник и орех. Живут они до 30 и более лет. Подвид тяньшанского бурого медведя занесен не только в Красную книгу Узбекской ССР, но и в Красную книгу СССР. За уничтожение или отстрел с виновных, кроме штрафа, взыскивается иск в размере до тысячи рублей.

Видел ли кто медведя?

— В первый раз, — рассказывает потомственный лесник Нигмат Миршоев, — я увидел его, возвращаясь с обхода посадок грецкого ореха и плодовых деревьев на горной тропе и чуть было не столкнулся с ним. На какой-то миг наши взгляды встретились. Несколько секунд мы настороженно разглядывали друг друга, затем словно по команде разошлись в разные стороны.

Другая встреча с косолапым произошла в знойное лето на высокогорном плато. Закончив обследование участка, спускался по еле заметной узкой тропинке, вдруг сверху посыпались мелкие камешки. Оглянулся и увидел на выступе скалы большую белогрудую медведицу, а возле нее медвежонка...

Встречали медведей и жители близлежащих сел. Их поголовье в республике из года в год увеличивается, и это очень отрадный факт.

М. МАХМУТОВ,
общественный инспектор Госохотнадзора по Узбекской ССР.



НАШЕСТВИЕ ТЮЛЕНЕЙ

Северной Норвегии вновь угрожает нашествие тюленей, подобное тому, которое произошло прошлой зимой. У побережья архипелага Вестеролен и острова Ян-Майен уже сейчас рыбаками отмечено значительное увеличение поголовья гренландских тюленей, которые, попадая в сети, погибают.

Еще в прошлом году была предпринята попытка выяснить причины столь необычной и массовой миграции тюленей. Высказывались предположения, что это связано с нарушением биологического равновесия, сокращением питательной среды у кромки льда на стыке двух океанов. Работы будут продолжены и сейчас. С этой целью на остров Ян-Майен выедет группа ученых Бергенского института исследования моря, которая с самолетов проведет подсчет поголовья животных, определит места их наибольшего скопления.

САЛОН ХОЛОСТЯКОВ

В одном из самых престижных залов французской столицы «Эспас ваграм» прошел традиционный «салон холостяков». В нем приняли участие десятки различных объединений, промышленных и торговых фирм, ассоциации, объединяющие одиноких мужчин и женщин.

Проведение подобного салона отнюдь не случайно. Во Франции насчитывается свыше 4,8 миллиона одиноких мужчин и женщин, не считая примерно 2 миллионов семей, где отсутствует один из родителей.

В показанной экспозиции были представлены многочисленные продовольственные товары быстрого приготовления, бытовая техника, предназначенные специально для одиночек и призванные свести к минимуму их бытовые проблемы. Салон превратился в своеобразную лабораторию для социологов, которых весьма беспокоит тенденция роста числа одиноких мужчин и женщин, что чревато в будущем серьезными демографическими последствиями для страны.

Хотя многие участники открыто бравировали «прелестями холостяцкой жизни», они, по меткому выражению газеты «Фигаро», пришли сюда с одной потаенной мыслью — наконец-то найти себе верного спутника жизни.

КУЛИНАРНОЕ ЧУДО

ХЕЛЬСИНКИ. Когда учащиеся одного из кулинарных училищ финской столицы узнали о приготовлении в Швеции пирожного длиною 800 метров, их профессиональное самолюбие было настолько уязвлено, что они решили прибавить к этому рекорду целых 200 метров. В результате появилось кулинарное чудо длиною километр. В создании пирожного приняли участие 158 человек, израсходовав на его приготовление 575 килограммов яичной массы, 300 килограммов масла, 200 килограммов шоколада и 6 тысяч вишен.

Средства от продажи этого, видимо, самого длинного в мире пирожного будут переданы в фонд Красного Креста Финляндии на борьбу против наркомании.

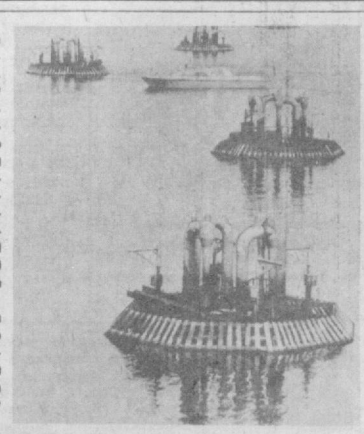

ГДР

Эти необычные с первого взгляда сооружения на водной глади дали возможность сделать интересную фотографию. Однако их польза в повседневной жизни куда как важнее... Вот уже целых десять лет на водохранилище в округе Гера успешно функционирует система аэрации. Это гарантирует зарождение там микроорганизмов, а их наличие, в свою очередь, — существование в толще вод других живых существ.

Фото АДН — ТАСС.

И ЭКЗАМЕН, И НОВЫЙ УРОК

Ташкентский трек вновь стал «экзаменационным классом» юных велосипедистов страны. Причем вышли на бетонный овал спортсмены, специализирующиеся в гонках на шоссе.

Тренеры считают, что состязания на треке позволяют шоссейникам проверить и развить такие качества, как умение «включать» в самые ответственные моменты высокие скорости, вести тактическую борьбу с соперниками. Более того — так воспитываются велосипедисты-универсалы, способные соревноваться и на шоссе, и на треке.

А это особенно важно при подготовке юных спортсменов, еще не определивших окончательно своей специализации. Вот почему на ташкентский экзамен, в программе которого были многодневные гонки, привезли своих питомцев тренеры сборных команд и центров олимпийской подготовки союзных республик и многих городов страны.

В целом успешно выступили велосипедисты Узбекистана. Это, в первую очередь, относится к шестнадцатилетним юношам. В этой возрастной группе победу одержал динамовец кандидат в мастера спорта Владимир Абрамов. Затем уверенно выступил в четырех групповых гонках. В итоге у Владимира Абрамова самая высокая сумма очков — 102.

О целеустремленной, творческой работе тренеров Узбекистана с юными велосипедистами говорят и результаты еще нескольких шестнадцатилетних ребят. Так, ученик В. Якуты Сергей Новиков (Сырдарья) стал третьим призером, а четвертым по сумме этапов финишировал наманганец Александр Зайцев, которого тренирует Л. Маркелова.

Но состязания выявили и слабые места в подготовке смены. Так, юниоры (до восемнадцати лет), представлявшие Узбекистан, не смогли составить должной конкуренции своим сверстникам из Киева, Харькова, Уфы, Куйбышева... Ташкентец Я. Фаерман был восьмым, наманганец В. Калимулин — пятнадцатым. Значит, следует ввести соответствующие поправки в систему подготовки велосипедистов этой возрастной группы.

(Корр. УзТАГ).

Шаги перестройки

Полнее использовать возможности спорта

Атлетическая гимнастика обрела в нашей стране после многих лет полулегального существования все права официально признанного вида спорта: в Ленинграде были проведены первые всесоюзные соревнования. Организаторы дали турниру название «Белые ночи», предоставили спортсменам зал в лучшем городском Дворце спорта «Юбилейный» и планируют сделать соревнования традиционными.

Правда, даже среди тех, кто пришел в «Юбилейный» посмотреть на представителей нового спорта, нашлись такие, кто не изменил своего мнения об атлетической гимнастике как о никчемном занятии, что говорит о живучести представлений, сложившихся в период отрицательного отношения к ней. Однако критически настроенных зрителей было немного, преобладал неподдельный интерес к соревнованиям, которые состоялись не в последнюю очередь, потому что советский спорт переживает, как и вся страна, период всесторонней перестройки, обновления.

Перестраивать в спорте есть что. Можно было бы назвать множество направлений работы, и все равно это не исчерпало бы перечня проблем, потому что главное в перестройке — улучшение общего состояния спорта, более полное использование его возможностей, очищение его от всякого рода негативных явлений. Особую актуальность это имеет для массового спорта, физкультурно-оздоровительной работы среди людей среднего возраста, детей, школьников, где достижения не столь значительны, как это представлялось прежде.

«Советский спорт» поместил обширную статью «Когда рухнул бумажный занавес», в которой весьма остро обсуждается эта проблема. Газета приводит такой факт: согласно прежней отчетности в Молдавии, например, каждый второй житель от 6 до 60 лет занимается спортом, а каждый третий регулярно тренируется в спортивных секциях. Такие данные не надо даже проверять, чтобы усомниться в них и доказать их нереальность. И сейчас поток бумажной отчетности резко сокращается, изыскиваются новые критерии оценки работы, иные принципы организации.

Уже осуществляется организационная перестройка профсоюзного спорта, объединяющего более половины спортсменов страны. Многочисленные добровольные спортивные общества (ДСО) профсоюзов объединены в одно добровольное физкультурно-спортивное общество (ДФСО), которое будет руководить сетью крупных профсоюзных клубов. Это поможет приблизить руководящие органы непосредственно к клубам и перевести квалифицированных специалистов из управленческого аппарата в клубы, секции, где так нужны тренеры, организаторы.

Одно из программных направлений спортивной перестройки — освобождение местных организаций от административной опеки сверху, обязательной отчетности по всем параметрам перед вышестоящими советами ДФСО, спорткомитетами, что неизбежно порождает бумаготворчество, преувеличение успехов. За предоставление самостоятельности крупным спортивным клубам, в том числе и финансовой, выступают специалисты разных видов спорта, но наиболее активно в футболе, где уже начат в этих целях практический эксперимент.

Повышается роль спортивной общественности, в первую очередь объединенной в федерациях по видам спорта. Создаются новые документы, регламентирующие права федераций и их роль как в спорте высших достижений, так и в области развития массовой физической культуры. Председатель Федерации гимнастики СССР Б. Рогатин, например, считает, что именно общественность, а не спорткомитеты должны взять на себя большую часть забот о массовом развитии спорта. Потому что комитеты слишком заняты проблемами соревновательного спорта, и их руки не всегда доходят до масс.

Перестраивается программа физического воспитания в школе. Намечено там, где для этого есть условия, проводить не два урока физкультуры в неделю, как было прежде, а три, что в дальнейшем станет нормой для всех школ. Как считают врачи и многие педагоги, физическое развитие школьников нельзя считать удовлетворительным. Активизируется физическое воспитание и в дошкольных детских учреждениях — яслях, садах. В большинстве республик уже созданы такие программы для воспитателей, и они реализуются на практике.

Много проблем предстоит решить и в сельском спорте, где недостатков больше, чем в городском. Впрочем, задачи перестройки почти неохватны, а она делает в спорте лишь свои первые шаги.

В. КИРИЛЛЮК,
спортивный обозреватель АПН.

(Следующий номер газеты выйдет 19 ноября с. г.).

Зам. редактора
В. А. ЛОМОВЦЕВ.

ТЕАТР

ГОСУДАРСТВЕННЫЙ АКАДЕМИЧЕСКИЙ БОЛЬШОЙ ТЕАТР ОПЕРЫ И БАЛЕТА УЗБЕКСКОЙ ССР им. А. НАВОИ — 18 ноября в 19.00 Дон Кихот.

ГОСУДАРСТВЕННЫЙ РУССКИЙ АКАДЕМИЧЕСКИЙ ТЕАТР ДРАМЫ им. М. ГОРЬКОГО — 18 ноября в 19.00 Чайка.

ДВОРЕЦ ДРУЖБЫ НАРОДОВ СССР им. В. И. ЛЕНИНА — в 17 и 20.00 концерт рок-группы «Круиз» и «Руя».

КИНО

17 НОЯБРЯ

Художественные фильмы:

Казахстан — «ПОД ЧЕРНОЙ МАСКОЙ»; «ОГАРЕВА, 6» (17, 20.00).

Искра — «ВЗЛОМЩИК» (18, 20.00).

30 лет ВЛКСМ — «СЛИШКОМ БОЛЬШОЙ ШАНС» (по четным).

Дружба — «НЕПОБЕДИМЫЙ»; «НАСЛЕДСТВО КАЗНАЧЕЯ ИЗ СТАМБУЛА» (17, 20.00).

Москва — «СПОРТЛОТО-82»; «БАЛАМУТ» (17, 20.00).

Нукус — «ПИРАТЫ XX ВЕКА»; «ТАЙНЫ МАДАМ ВОНГ» (17, 20.00).

Тинчлик — «СТРЕЛЫ РОВИН ГУДА» (по четным).

18 НОЯБРЯ

Художественные фильмы:

Казахстан — «ПОД ЧЕРНОЙ МАСКОЙ»; «ОГАРЕВА, 6» (11, 14, 17, 20.00).

Чайна — «ЛИМОНАДНЫЙ ДЖО»; «ПОСЛЕДНИЙ ПАТРОН» (18, 21.00).

Искра — «ДЕТСКАЯ ПЛОЩАДКА» (12, 14.00); «ВЗЛОМЩИК» (16, 18, 20.00).

Ватан — «ЛИМОНАДНЫЙ ДЖО»; «ПОСЛЕДНИЙ ПАТРОН» (11, 14.00).

30 лет ВЛКСМ — «СЛИШКОМ БОЛЬШОЙ ШАНС» (по четным).

Дружба — «НЕПОБЕДИМЫЙ»; «НАСЛЕДСТВО КАЗНАЧЕЯ ИЗ СТАМБУЛА» (11, 14, 17, 20.00).

Москва — «СПОРТЛОТО-82»; «БАЛАМУТ» (11, 14, 17, 20.00).

Нукус — «ПИРАТЫ XX ВЕКА»; «ТАЙНЫ МАДАМ ВОНГ» (11, 14, 17, 20.00).

Тинчлик — «ИЩУ ДРУГА ЖИЗНИ» (по нечетным).

Дворец искусств — 44-21-34, 44-21-44, 44-21-74.
Чайка — 77-06-20.
Москва — 33-05-01.
50 лет Ташсовета — 78-47-25.
Восток — 91-14-61.

Телефон для предложений и пожеланий по улучшению культуры обслуживания в кинотеатрах города — 33-37-11. Управление кинофикации Ташгорисполкома.

ЦИРК

18 НОЯБРЯ в 19.30

большая разнообразная программа артистов Московского цирка.

Коллектив конторы «Узторгодежда» глубоко скорбит в связи с кончиной бывшего директора конторы, участника Великой Отечественной войны, генерал-майора в отставке, члена КПСС с 1945 года

ПОСТНИКОВА
Николая Ивановича

и выражает искреннее соболезнование родным и близким покойного.

Областной отдел здравоохранения и коллектив областного кожно-венерологического диспансера с прискорбием сообщают о кончине заведующего отделением стационара, старейшего работника, отличника здравоохранения, члена КПСС с 1963 года,

КУРБАНОВА
Асадуллы Якубовича

и выражают глубокое соболезнование семье и близким покойного.

Коллектив Ташкентского института инженеров ирригации и механизации сельского хозяйства выражает глубокое соболезнование заведующему лабораторией кафедры использования водной энергии и насосных станций В. Ф. Антонинову по поводу кончины его матери

АНТОНИНОВОЙ
Евдокии Никитичны

и отца

АНТОНИНОВА
Федора Федоровича.

Коллектив Ташкентского государственного специального конструкторского бюро по хлопкоочистке выражает глубокое соболезнование заведующему отделом А. Н. Кралину по поводу смерти его матери

КРАЛИНОЙ
Анны Ильиничны.

Коллектив Ташкентского института инженеров ирригации и механизации сельского хозяйства выражает глубокое соболезнование доценту Л. П. Симоновой по поводу кончины ее матери

ПОЛОЗОВОЙ
Елены Всеволодовны.

реклама ○○○ объявления ○○○ реклама ○○○ объявления

ЧТО? ГДЕ? КОГДА?

ОБНОВЫ К ОСЕНИ: КОСТЮМЫ КЛАССИЧЕСКОГО СТИЛЯ

ДЛЯ МУЖЧИН И ЖЕНЩИН

С 17 по 20 НОЯБРЯ

В ЦУМе

ВЫСТАВКА-ПРОДАЖА

СУКОННО-ШЕРСТЯНЫХ КОСТЮМОВ ТАШКЕНТСКОГО ПРОИЗВОДСТВЕННОГО ШВЕЙНОГО ОБЪЕДИНЕНИЯ им. 50-ЛЕТИЯ УзССР И КП УЗБЕКИСТАНА.

В АССОРТИМЕНТЕ:

МУЖСКИЕ КОСТЮМЫ («двойка», «тройка») различного цвета и размеров;
ЖЕНСКИЕ КОСТЮМЫ («двойка», «тройка») в комбинированном сочетании цветов.



Ташкентское производственное швейное объединение им. 50-летия УзССР и КП Узбекистана.

ОДИННАДЦАТЬ ДНЕЙ В «ИЗУМРУДЕ»

С 20 по 30 НОЯБРЯ

В МАГАЗИНЕ № 22

республиканского оптово-розничного объединения «Алмаз»

ВЫСТАВКА-ПРОДАЖА

ЗОЛОТЫХ УКРАШЕНИЙ ЛЬВОВСКОГО, ОДЕССКОГО ЮВЕЛИРНЫХ ЗАВОДОВ И КИЕВСКОГО ПРОИЗВОДСТВЕННОГО ОБЪЕДИНЕНИЯ «ЮВЕЛИРПРОМ».

Здесь вашему вниманию предлагают:

украшения с корундом — СЕРЬГИ, КОЛЬЦА, ПОДВЕСКИ, ЗАКОЛКИ ДЛЯ ГАЛСТУКА, БРОШИ;
изделия из камня — КОЛЬЦА, СЕРЬГИ, КУЛОНЫ;
КОЛЬЦА И СЕРЬГИ С ФИАНИТОМ;
ОБРУЧАЛЬНЫЕ КОЛЬЦА;
КОЛЬЦА И СЕРЬГИ С БРИЛЛИАНТАМИ.

Магазин работает с 11 до 20 часов,
перерыв — с 14 до 15.00,
выходной — понедельник.
Адрес: г. Ташкент, ул. Т. Шевченко, 31, станция метро «Ташкент».

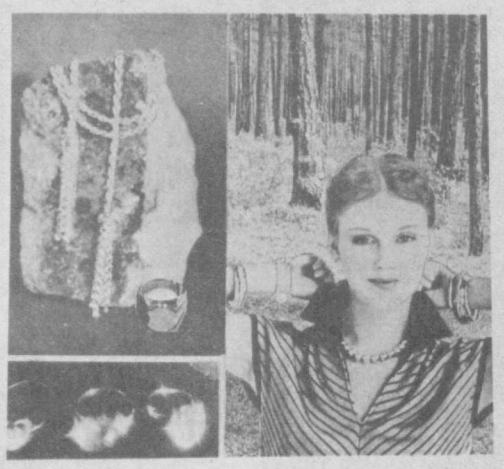

Республиканское оптово-розничное объединение «Алмаз» (телефон 33-17-04).
Узбекское рекламное агентство В/О «Союзторгреклама» (телефон 45-37-24).

ДВОРЕЦ КУЛЬТУРЫ И ТЕХНИКИ АВИАСТРОИТЕЛЕЙ им. В. Н. СИВЦА

ДОРОГИЕ РОДИТЕЛИ!

ЕСЛИ ВАШИ ДЕТИ ЧАСТО БОЛЕЮТ, ПРОПУСКАЮТ ЗАНЯТИЯ В ШКОЛЕ, ЗАПИШИТЕ ИХ

В ДЕТСКУЮ СЕКЦИЮ ЗАКАЛИВАНИЯ «МОРЖАТА».

В секцию принимаются дети 8—10 лет, имеющие справку от лечащего врача.

В программе занятий:

ДЫХАТЕЛЬНАЯ ГИМНАСТИКА, ОСНОВЫ ГИМНАСТИКИ ЙОГОВ, ОЗДОРОВИТЕЛЬНЫЙ БЕГ, УПРАЖНЕНИЯ ДЛЯ ИСПРАВЛЕНИЯ ОСАНКИ, ЗАКАЛИВАЮЩИЕ ПРОЦЕДУРЫ, САМОМАССАЖ.

Справки по телефону 96-77-92.

Спортивное моторное судно «СИГМА»

предназначено для обслуживания соревнований и тренировок по парусному спорту в качестве судейского и тренерского судна, а также для участия в соревнованиях по водно-моторному спорту, рассчитано на 5 человек.

Материал корпуса — стеклопластик. Корпус судна имеет глиссирующие умеренные — образные обводы и рубку закрытого типа.

Основные характеристики:
длина — 6,0 м,
ширина — 2,16 м,
высота борта на миделе — 1, 02 м,
мощность двигателя — 90 л. с.
Цена — 13.900 рублей.

Катер оснащен рулевым дистанционным устройством и дистанционным управлением двигателя, швартово-спасательными принадлежностями, тентом, мягкими сиденьями, складным столиком, встроенным шкафчиком и кильблоками.

«Росторгреклама». Ленинградский межобластной производственный комбинат торговой рекламы.

В ЦЕНТРАЛЬНОМ ПАРКЕ КУЛЬТУРЫ И ОТДЫХА им. ЛЕНИНСКОГО КОМСОМОЛА

с 26 декабря 1987 г. по 10 января 1988 г.

в парке и на выезде

ПРОВОДИТСЯ

ТЕАТРАЛИЗОВАННАЯ НОВОГОДНЯЯ ЕЛКА «МЫ С ТОБОЙ, СНЕГУРОЧКА».

Автор сценария, режиссер-постановщик — лауреат Всесоюзного фестиваля массовых праздников и представлений В. БОЛОТИН.

Принимаются коллективные заявки.

Телефоны для справок: 45-35-60, 45-37-54. Наш адрес: г. Ташкент, ул. Алмазар, 183 (троллейбусы: 3, 14, 6, 7; автобусы: 11, 7, 95, 51, 103, 130, остановка «Комсомольская площадь» (Бешагач).

ТАШКЕНТСКИЙ ТОПОГРАФИЧЕСКИЙ ТЕХНИКУМ

до 30 ноября

ПРОДОЛЖАЕТ ПРИЕМ УЧАЩИХСЯ

на 1988 год

НА ЗАОЧНОЕ ОТДЕЛЕНИЕ

ПО СПЕЦИАЛЬНОСТЯМ:

ГЕОДЕЗИЯ, КАРТОГРАФИЯ, ТОПОГРАФИЯ.

Принимаются лица с образованием 8 и 10 классов.
Срок обучения: 4 года 6 мес. —на базе 8 классов; 2 года 6 мес. —на базе 10 классов.

К заявлению прилагаются: документ об образовании (подлинник), выписка из трудовой книжки, медицинская справка (форма 086/У), 6 фотокарточек (3×4 см).

Вступительные экзамены проводятся по 15 декабря по математике (устно), по русскому языку и литературе (диктант — на базе 8 классов, сочинение — на базе 10 классов). Иногородние могут сдавать экзамены по месту жительства в любом техникуме.

Без вступительных экзаменов зачисляются лица, окончившие 8 или 10 классов с оценками 4 и 5, если профиль работы соответствует избранной специальности.

Зачисление в состав учащихся производится с 16 по 25 декабря. Начало учебного года со 2 января. Обучение ведется на русском языке.

Национальных групп нет.

Адрес техникума: 700125, г. Ташкент, Куйбышевский район, пр. М. Горького, 82 (автобусы: 1, 17, 71, 83; трамваи: 6, 13, 22; троллейбус 18, остановка «Институт культуры»).

Телефон 62-58-34.

УЗБЕККОНЦЕРТ

ДВОРЕЦ ДРУЖБЫ НАРОДОВ СССР имени В. И. ЛЕНИНА

18, 19, 20, 21, 22 ноября в 17 и 20.00

КОНЦЕРТЫ

ПОПУЛЯРНЫХ РОК-ГРУПП

«КРУИЗ» (Москва);

«РУЯ» (Таллин).

27, 28 ноября в 19.30,
29 ноября в 16.00 и 19.30

КОНЦЕРТЫ

АРТИСТОВ ЮГОСЛАВСКОЙ ЭСТРАДЫ.

Поют лауреат международных фестивалей и конкурсов эстрадной песни Владо ШТИМАЦ, Зденка КОВАЧИЧЕК, Александр ДЖОРДЖЕВИЧ в сопровождении группы «КАСТЕЛАНИ».

Билеты продаются в кассах дворца с 14.00.

Принимаются заявки на коллективные посещения.

ВНИМАНИЮ РУКОВОДИТЕЛЕЙ ОРГАНИЗАЦИЙ И ПРЕДПРИЯТИЙ!

ГОСУДАРСТВЕННЫЙ АКАДЕМИЧЕСКИЙ БОЛЬШОЙ ТЕАТР УЗБЕКСКОЙ ССР им. А. НАВОИ

В ДНИ ЗИМНИХ ШКОЛЬНЫХ КАНИКУЛ с 29 декабря 1987 года по 10 января 1988 года

ПРОВОДИТ СПЕКТАКЛИ ДЛЯ ДЕТЕЙ.

Начало ежедневно в 12.00.

Принимаются коллективные заявки по телефонам: 33-90-81, 33-18-47.

Наш адрес: г. Ташкент, ул. Кирова, 28.

К СВЕДЕНИЮ РУКОВОДИТЕЛЕЙ ОРГАНИЗАЦИЙ И ПРЕДПРИЯТИЙ г. ТАШКЕНТА И ТАШКЕНТСКОЙ ОБЛАСТИ!

ДВОРЕЦ КУЛЬТУРЫ И ТЕХНИКИ АВИАСТРОИТЕЛЕЙ им. В. Н. СИВЦА

ПРЕДЛАГАЕТ

проведение дискотеки только для вашего коллектива в прекрасно оформленном и оборудованном зале, С УЧАСТИЕМ НАРОДНОГО ДИСКОКЛУБА «ГРАММОФОН».

Принимаются заявки.

Телефон для справок 96-34-70.

ТАШКЕНТСКИЙ ОРДЕНА ДРУЖБЫ НАРОДОВ ПОЛИТЕХНИЧЕСКИЙ ИНСТИТУТ им. БИРУНИ

ОБЪЯВЛЯЕТ ПРИЕМ СЛУШАТЕЛЕЙ

НА ПЛАТНЫЕ 6-МЕСЯЧНЫЕ КУРСЫ

по подготовке к вступительным экзаменам в вуз, а также на архитектурный факультет по рисунку и черчению.

Начало занятий — 1 декабря 1987 г.

Обращаться по адресам:
г. Ташкент, ул. Навои, 13, 2-й корпус, 3-й этаж, комната 65;
г. Ангрен, ул. Чикрязова, 17, вечерний факультет ТашПИ;
г. Джизак, микрорайон-2, филиал ТашПИ;
г. Навои-1, пер. Южный, 27, филиал ТашПИ.

УЗБЕККОНЦЕРТ

ДВОРЕЦ ДРУЖБЫ НАРОДОВ им. В. И. ЛЕНИНА

ГАСТРОЛИ

СВЕРДЛОВСКОГО ОРДЕНА ТРУДОВОГО КРАСНОГО ЗНАМЕНИ АКАДЕМИЧЕСКОГО ТЕАТРА ОПЕРЫ И БАЛЕТА им. А. В. ЛУНАЧАРСКОГО

24 и 26 ноября в 19.30

Г. Гладков.

«ДВЕНАДЦАТЬ СТУЛЬЕВ».
Балет в 2-х действиях.

25 ноября в 19.30

К. Молчанов.

«МАКБЕТ».

Балет в 2-х действиях.
Главный балетмейстер театра — А. А. Дементьев.
Билеты продаются в кассах с 14 до 20.00.
Принимаются заявки на коллективные посещения.

ШКОЛА-МАГАЗИН «ЕШЛИК»

Главного управления торговли Ташгорисполкома

ПРОВОДИТ ОЧЕРЕДНОЙ ПРИЕМ

НА 6-МЕСЯЧНЫЕ КУРСЫ

по подготовке контролеров-кассиров

И 4-МЕСЯЧНЫЕ КУРСЫ

по подготовке младших продавцов продовольственных товаров.

Принимаются без экзаменов девушки в возрасте от 16 до 25 лет с 8—10-классным образованием, имеющие прописку в г. Ташкенте.

Учащимся выплачивается стипендия в размере от 50 до 64 руб. в месяц и время обучения засчитывается в трудовой стаж. Учащиеся одновременно могут учиться в вечерней школе или торговом техникуме.

Окончившим школу-магазин дается направление на работу в крупные магазины, и им предоставляется возможность на льготных условиях поступить на заочное отделение техникума советской торговли.

Обучение проводится на русском и узбекском языках.

Обращаться: г. Ташкент, ул. Кафанова, 65 (трамваи: 1, 2, 5, 8, 9, 10, 24, 26; автобусы: 2, 3, 22, 32, 55, 80, остановка «Госпитальный рынок»). Справки по телефону 55-75-15.

ПОСТУПАЙТЕ УЧИТЬСЯ!

Госкомитет Узбекской ССР по профтехобразованию

СПТУ № 48

НА БАЗЕ ОРДЕНА ТРУДОВОГО КРАСНОГО ЗНАМЕНИ ТАШКЕНТСКОГО ШВЕЙНОГО ПРОИЗВОДСТВЕННОГО ОБЪЕДИНЕНИЯ «КРАСНАЯ ЗАРЯ»

ОБЪЯВЛЯЕТ ПРИЕМ УЧАЩИХСЯ

на 1988-й учебный год

выпускников 10-х классов, проживающих в г. Ташкенте и ближайших районах Ташкентской области,

ПО СПЕЦИАЛЬНОСТЯМ:

швея-мотористка по пошиву верхней женской, детской и мужской одежды.

Поступившие обучаются 6 месяцев, получают стипендию 30 руб. в месяц.

Все учащиеся в период прохождения производственной практики получают 50 процентов заработной платы. Время обучения засчитывается в трудовой стаж, и 10 процентов выпускников, окончивших училище с отличием, получают направления для поступления в вузы и техникумы.

Учащиеся могут заниматься в кружках художественной самодеятельности во Дворце культуры швейников им. Индиры Ганди, пользоваться санаторием-профилакторием и медицинским обслуживанием на базовом предприятии.

При поступлении необходимы документы: заявление на имя директора, паспорт или свидетельство о рождении, аттестат или свидетельство об образовании, справки: с места жительства, с места работы родителей, медицинская (форма № 286); 4 фотокарточки (3×4 см), характеристика, автобиография.

Занятия начнутся в январе 1988 г. по мере укомплектования групп.

Адрес училища: 700061, г. Ташкент, ул. Чехова, 5 «а» (трамваи: 1, 2, 5, 24, 26; троллейбусы: 1, 5, 8, 10, 17; автобусы: 2, 3, 25, 60 «э», 80 «э», остановка «Объединение «Красная заря»). Телефон 33-19-24.

БЮРО ПО ТРУДОУСТРОЙСТВУ НАСЕЛЕНИЯ ПРИГЛАШАЕТ В СРЕДНЕАЗИАТСКИЙ ФИЛИАЛ ВНИИПРОМГАЗ

для работы на должностях научных сотрудников и конструкторов: теплоэнергетиков, механиков, автоматчиков, химиков-технологов.

Обращаться:
г. Ташкент, ул. Пролетарская, 4, подъезд 3, комната 5.

К СВЕДЕНИЮ ПЧЕЛОВОДОВ-ЛЮБИТЕЛЕЙ!

ОБЩЕСТВО ПЧЕЛОВОДОВ УЗБЕКИСТАНА

СООБЩАЕТ,

что

начало занятий

30 НОЯБРЯ,

в 11.00 в клубе «Коммунальник» (ул. Пушкина, 75).

Вечерний ТАШКЕНТ

Издается самостоятельно на русском и узбекском языках. Выходит ежедневно, кроме воскресенья.

Орган Ташкентского горкома Компартии Узбекистана и городского Совета народных депутатов.
Ордена Трудового Красного Знамени типография Издательства ЦК Компартии Узбекистана, г. Ташкент.

Адрес редакции: 700083 Ташкент, ул. Ленинградская, 32.

ТЕЛЕФОНЫ ОТДЕЛОВ: партийной жизни и пропаганды — 32-57-83; советского строительства и народного контроля — 32-53-38; промышленности, транспорта и связи — 33-08-74; городского хозяйства, торговли и быта — 32-56-83; капитального строительства — 32-55-83; науки и учебных заведений — 33-45-84; военно-патриотического воспитания, физкультуры и спорта — 32-55-32; культуры — 32-56-80; информации — 32-53-78; писем и массовой работы — 33-29-70; иллюстраций — 32-55-37; общественной редакции — 33-99-42, 32-53-66; рекламное приложение «Ташкентская неделя» — 32-56-84; объявлений — 33-81-42; для замечаний и предложений по доставке — 067.

Р. 09987. Внутренние полосы подписаны в 19.00 (по графику — в 17.00). Тираж 138612 экз. Индекс — 64691. В. 2503.