Пролетарии всех стран, соединяйтесь!

Вечерний Ташкент

№ 189 (5780)
19 ПОНЕДЕЛЬНИК, АВГУСТА 1985 г.
Издается с июля 1966 г.
Цена 3 коп.

ОРГАН ТАШКЕНТСКОГО ГОРКОМА КОМПАРТИИ УЗБЕКИСТАНА И ТАШГОРСОВЕТА

МИР—ДЕТЯМ, МИР—ПЛАНЕТЕ

ГУРЗУФ (Крымская область), 16 августа. (ТАСС). Всесоюзный пионерский лагерь «Артек» имени В. И. Ленина — в многоцветье праздничного убранства. Юные ленинцы Страны Советов и их сверстники из 60 государств открыли сегодня здесь международный театрализованный праздник «Дружат дети всей планеты!» Он посвящен XII Всемирному фестивалю молодежи и студентов в Москве, 40-летию Великой Победы и 60-летию «Артека».

В гости к артековцам приехал Генеральный секретарь ЦК КПСС М. С. Горбачев.

На главной площади его горячо приветствовали юные жители всесоюзной здравницы, где все создано для их увлекательного и хорошего отдыха и учебы.

Словно белокрылые чайки, раскинулись на берегу Черного моря просторные светлые корпуса, стадион, спортивные комплексы. К услугам детворы — удобные пляжи, многочисленные игротеки, Дворец пионеров, Музей космонавтики, созданный по инициативе и непосредственном участии Ю. А. Гагарина, Дом пионерской учебы, автобаза, радиостанция и даже собственный порт со своим флотом. Трудно поверить, что пионерская республика, добрая слава о которой идет по всему миру, начиналась с нескольких брезентовых палаток.

К юбилею своего интернационального лагеря артековцы получили сегодня в подарок ленинский мемориал.

К памятнику В. И. Ленину М. С. Горбачев возложил цветы.

М. С. Горбачев спрашивал у ребят об их успехах в учебе, интересах, пожелал им хорошего отдыха.

На площадь стадиона вступают оркестры. Звучит торжественный марш, возвещающий об открытии международного детского праздника. Дети преподносят М. С. Горбачеву цветы.

Ребята горячо и долго аплодируют. Они скандируют: «Спасибо родной Коммунистической партии за наше счастливое детство!», «Мир!», «Дружба!», «Артек!»

На трибунах стадиона вспыхивают сотни маленьких красных фонариков. Это — дань вечной памяти о тех, кто во имя счастливого будущего отдал жизнь в годы минувшей войны. На экране — кинокадры документальной хроники, рассказывающие о последовательной борьбе Советского государства за мир. Мальчишки и девчонки в костюмах разных стран с лозунгами, плакатами и рисунками заполняют все пространство стадиона. Звучит композиция из песен протеста в исполнении сводного детского хора. Дружно подхватывают дети разных народов полюбившуюся песню «Пусть всегда будет солнце!» В небе над стадионом появляются большой золотой и пять разноцветных шаров, символизирующие солнце и мир для всех континентов. А на поле фестивальная Катюша и олимпийский Мишка закружили в веселом танцевальном хороводе героев сказок народов мира.

Несколько часов продолжался этот праздник, полный радости, счастья и ребячьих улыбок.

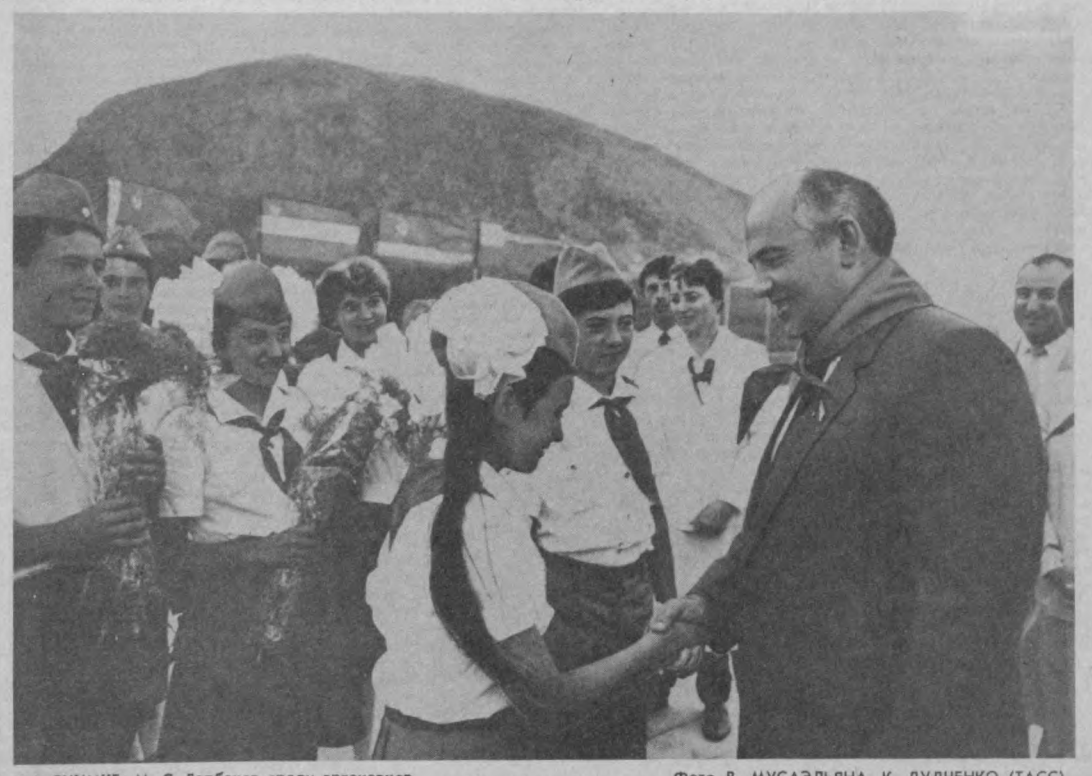

НА СНИМКЕ: М. С. Горбачев среди артековцев. Фото В. МУСАЭЛЬЯНА, К. ДУДЧЕНКО (ТАСС).

НАВСТРЕЧУ XXVII СЪЕЗДУ КПСС!

ВЗЯЛ ОБЯЗАТЕЛЬСТВО— ВЫПОЛНИ!

ХЛОПКОРОБАМ СТРАНЫ— ДОБРОТНЫЕ, НАДЕЖНЫЕ МАШИНЫ

СОЦИАЛИСТИЧЕСКИЕ ОБЯЗАТЕЛЬСТВА

КОЛЛЕКТИВА ПРОИЗВОДСТВЕННОГО ОБЪЕДИНЕНИЯ «ТАШКЕНТСКИЙ ТРАКТОРНЫЙ ЗАВОД ИМЕНИ 50-ЛЕТИЯ СССР» ПО УСКОРЕНИЮ НАУЧНО-ТЕХНИЧЕСКОГО ПРОГРЕССА, ПОВЫШЕНИЮ ЭФФЕКТИВНОСТИ ПРОИЗВОДСТВА И КАЧЕСТВА ВЫПУСКАЕМОЙ ТЕХНИКИ В ДВЕНАДЦАТОЙ ПЯТИЛЕТКЕ

Трудящиеся производственного объединения «Ташкентский тракторный завод имени 50-летия СССР» с большим воодушевлением восприняли решения апрельского (1985 г.) Пленума ЦК КПСС, материалы совещания в ЦК КПСС по вопросам ускорения научно-технического прогресса. Делом отвечая на решения партии, тракторостроители обязались досрочно, к 10 декабря 1985 года, выполнить задания одиннадцатой пятилетки по объему производства, получить от снижения себестоимости 1,4 миллиона рублей сверхплановой экономии и 4,7 миллиона рублей прибыли.

Коллектив объединения обсудил контрольные цифры на двенадцатую пятилетку и, поддерживая инициативу Волжского объединения по производству легковых автомобилей, Минского моторного завода и других передовых предприятий страны, принимает следующие обязательства:

Обеспечить в 1986—1990 годах за счет интенсификации, максимального использования резервов, укрепления трудовой дисциплины дополнительный рост объема производства против контрольных цифр на 5,2 процента. Выпустить сверх плана 440 тракторов, 250 прицепов и на 320 тысяч рублей запасных частей. Увеличить выпуск товаров народного потребления в 2,2 раза по сравнению с одиннадцатой пятилеткой. Весь прирост продукции получить за счет повышения производительности труда, при этом высвободить с действующих производств 1.300 человек, использовав их на вновь вводимых объектах.

Широко внедрять ресурсосберегающие безотходные технологии, снизить за пятилетие удельные нормы расхода и сэкономить 17 миллионов киловатт-часов электроэнергии, 23 тысячи гигакалорий тепловой энергии, 4 тысячи тонн условного топлива, 16 тысяч тонн проката черных металлов.

На основе использования достижений науки и техники, передовой технологии резко повысить технический уровень и качество выпускаемых изделий. Создать мощности и освоить выпуск стосильных тракторов, увеличив в течение пятилетки их моторесурс на 12 процентов. Ко дню открытия XXVII съезда КПСС выпустить первую промышленную партию стосильных тракторов.

В целях повышения технического уровня производства организовать собственное станкостроение с объемом выпуска на двенадцатую пятилетку 7,5 миллиона рублей. Довести объем проектирования и изготовления нестандартизированного оборудования и средств механизации к концу двенадцатой пятилетки до 6,4 миллиона рублей в год, а изготовления инструмента и оснастки — до 6,5 миллиона рублей в год.

Обеспечить замену морально и физически изношенного оборудования. Ввести в действие 120 единиц роботов и манипуляторов, 25 обрабатывающих центров, 110 станков с числовым программным управлением, 55 механизированных и автоматизированных комплексов — всего более 300 единиц микропроцессорной техники. Снизить удельный вес ручных работ на 20 процентов. Построить и ввести в эксплуатацию 32,5 тысячи квадратных метров жилья, детские учреждения на 700 мест, зону отдыха на 280 мест, пионерский лагерь на 680 мест, первую очередь нового комплекса медсанчасти на 300 коек, провести полную реконструкцию спортивного комплекса.

Труженики производственного объединения «Ташкентский тракторный завод имени 50-летия СССР» просят включить данные социалистические обязательства в план на двенадцатую пятилетку и приложат все силы для дальнейшего повышения эффективности производства, ускорения научно - технического прогресса в народном хозяйстве.

Социалистические обязательства обсуждены и единодушно приняты на собрании трудового коллектива.





ПРАВОФЛАНГОВЫЕ

В многотысячном коллективе производственного объединения «Ташкентский тракторный завод имени 50-летия СССР» есть свои передовики, на которых равняются сотни машиностроителей.

Более шестнадцати лет трудится на предприятии В. Харитонова. Шлифовщица, бригадир одной из лучших бригад сама показывает пример ударного труда, выполняя сменные задания на 130—140 процентов. За производственные успехи имеет правительственные награды.

Слесарь - сборщик П. Файзуллаев также не отстает от ветеранов. Вместе с товарищами по бригаде он обязался выполнить годовой план по производительности труда к 7 ноября.

Тракторостроите л и, принимая социалистические обязательства на двенадцатую пятилетку, усиливают борьбу за повышение интенсификации труда.

НА СНИМКАХ: В. Харитонова и П. Файзуллаев.

Фото В. Зарафшанского.

КОНКУРС НОВАТОРОВ

Сейчас на стройках, промышленных и транспортных предприятиях треста «Узбекгидроэнергострой» проходит конкурс рационализаторов, посвященный XXVII съезду КПСС. В нем участвуют 400 человек. Конкурс активизировал творческую мысль новаторов, в их личных планах появились новые задумки.

Недавно инженерно-технические работники СМУ «Ташэнергострой» предложили на строительстве двух новых котельных «Северо-Западная» и «Ново-Чиланзарская» вместо массивного железобетонного ствола дымовой трубы возводить облегченный металлический каркас. Специалисты подсчитали, что в результате внедрения новшества только на одной котельной будет сэкономлено три тысячи кубометров железобетона, да и выиграно во времени немало — полтора года. Уже начали поступать все новые и новые ценные рационализаторские предложения.

Только в прошлом году от внедрения технических новинок копилка бережливости энергостроителей пополнилась на 800 тысяч рублей. В этом году экономическая эффективность людей пытливой мысли будет значительно выше.

М. ДОКТОРОВ.

ДЕКАДА ТРУДА И МИРА

Задачи партийной организации по повышению роли женщин в выполнении решений XVI и последующих Пленумов ЦК Компартии Узбекистана обсуждены на партийном активе Фрунзенской районной партийной организации. Выступившие остановились на вопросах идеологической, массово-политической работы в трудовых коллективах, по месту жительства, в махалля, улучшения труда и быта женщин.

На собрании партактива, в работе которого приняли участие инициаторы почина «XXVII съезду КПСС — 27 ударных декад!», участники XII фестиваля молодежи и студентов в Москве, председатели женсоветов и руководители предприятий и организаций, принято обращение к трудящимся и жителям района о проведении с 22 по 31 августа декады труда и мира под девизом «Каждый, кто честен, встань с нами вместе!». Декада будет проводиться в четыре этапа, которые пройдут под девизами: «Я голосую за мир», «Никто не забыт, ничто не забыто», «Фестиваль в Москве — фестиваль везде», «Мир крепить ударным трудом». Во время проведения декады состоятся походы мира, вахты памяти, вечера, пройдут конкурсы политического плаката и песни, митинги, субботники по благоустройству и озеленению. Завершится декада районным конкурсом «Мастер золотые руки», в ходе которого пройдут соревнования на спорт и агитплощадках, стадионе «Текстильщик».

УЗНАЛИ НА ВЫСТАВКЕ

Из Ленинграда с Международной выставки «Ирыбпром-85» вернулась группа ташкентских специалистов. Наших рыбоводов интересовали проблемы дальнейшего развития и интенсификации производства товарной рыбы, а также современные методы выращивания мальков в прудах и естественных водоемах, на долю которых приходится 80 процентов всей продукции «голубой нивы» республики. Особое внимание ташкентцев в этом отношении привлек аппарат для выращивания личинок прудовых видов рыб, разработанный Донским рыбокомбинатом. В нем за счет системы замкнутого цикла и подогрева воды личинки развиваются на месяц раньше обычного. Эта новинка уже к будущему сезону будет внедрена и в наших рыбоводческих хозяйствах. Много полезного почерпнули специалисты Узбекистана на интересной выставке в Ленинграде. Это будет хорошим подспорьем в их дальнейшей работе по успешной реализации Продовольственной программы.

ВАЖНАЯ ЗАДАЧА ПРОФСОЮЗОВ

17 августа в Ташкенте состоялось собрание республиканского профсоюзного актива. Обсужден вопрос о работе профсоюзных организаций республики по усилению надзора и контроля за соблюдением трудового законодательства на предприятиях, в учреждениях и организациях в свете решений XXVI съезда партии, последующих Пленумов ЦК КПСС и XVII съезда профсоюзов СССР.

Выступавшие отмечали, что профсоюзами проводится определенная работа по надзору и контролю за соблюдением трудового законодательства, профилактике его нарушений. Действенней становятся связи профсоюзных организаций с Советами народных депутатов, правоохранительными органами. Вместе с тем они не всегда оперативно и принципиально реагируют на факты нарушения законных прав и интересов граждан.

Подчеркивалась необходимость сосредоточить внимание на устранении отмеченных недостатков, добиться дальнейшего повышения эффективности контроля и надзора за соблюдением трудового законодательства.

На собрании выступил второй секретарь ЦК Компартии Узбекистана Т. Н. Осетров.

(УзТАГ).

ПОВЫШАТЬ ЭФФЕКТИВНОСТЬ ЖИВОТНОВОДСТВА

Задачи партийных, советских органов, агропромышленных объединений, колхозов и совхозов области по обеспечению дальнейшего развития и повышению эффективности животноводства в свете решений апрельского (1985 г.) Пленума ЦК КПСС и совещания в ЦК КПСС по вопросам ускорения научно-технического прогресса обсуждены на состоявшемся 17 августа собрании партийно-хозяйственного актива Ташкентской области.

С докладом выступил первый секретарь Ташкентского обкома партии Т. А. Алимов.

Обстоятельному анализу было подвергнуто состояние дел в отрасли. Отмечалось, что в ряде районов снизилось по сравнению с соответствующим периодом прошлого года производство мяса и молока. Это произошло из-за неподготовленности хозяйств к работе в условиях прошедшей суровой зимы. На совещании определены конкретные меры по ликвидации отставания с тем, чтобы обеспечить безусловное выполнение планов завершающего года и пятилетки в целом по продаже государству всех видов животноводческой продукции.

Была подчеркнута настоятельная необходимость значительного повышения уровня и развития животноводства, улучшения условий труда и быта работников ферм, ускорения научно-технического прогресса в отрасли, интенсификации кормопроизводства.

(УзТАГ).

УКАЗ ПРЕЗИДИУМА ВЕРХОВНОГО СОВЕТА УЗБЕКСКОЙ ССР

О назначении тов. Духанина В. Г. министром жилищно-коммунального хозяйства Узбекской ССР

Президиум Верховного Совета Узбекской ССР **постановляет:**

Назначить тов. Духанина Виктора Григорьевича министром жилищно-коммунального хозяйства Узбекской ССР, освободив его от обязанностей заместителя Председателя Совета Министров Узбекской ССР.

Председатель Президиума Верховного Совета Узбекской ССР А. САЛИМОВ.

Секретарь Президиума Верховного Совета Узбекской ССР Л. БЕККУЛЬБЕКОВА.

гор. Ташкент,
16 августа 1985 года.

УКАЗ ПРЕЗИДИУМА ВЕРХОВНОГО СОВЕТА УЗБЕКСКОЙ ССР

О назначении Джурабекова И. Х. заместителем Председателя Совета Министров Узбекской ССР

Президиум Верховного Совета Узбекской ССР **постановляет:**

Назначить тов. Джурабекова Исмаила Хакимовича заместителем Председателя Совета Министров Узбекской ССР, освободив его от обязанностей министра мелиорации и водного хозяйства Узбекской ССР.

Председатель Президиума Верховного Совета Узбекской ССР А. САЛИМОВ.

Секретарь Президиума Верховного Совета Узбекской ССР Л. БЕККУЛЬБЕКОВА.

гор. Ташкент,
17 августа 1985 года.

ЭХО ДНЯ

Сегодня в Ташкенте

▲ ПО ДЕСЯТЬ ТЫСЯЧ ГЛАДИОЛУСОВ, выращенных в открытом грунте, отгрузил в Ленинград и Красноярск совхоз декоративного садоводства Ташгорисполкома. До этого такие же полновесные букеты получили цветочные магазины Иркутска и Барнаула. До конца нынешнего месяца в другие города страны коллектив хозяйства отправит 100 тысяч гладиолусов.

▲ БРИГАДА СПЕЦИАЛИСТОВ экспериментального скульптурно - производственного комбината приступила к созданию памятника В. И. Ленину. С эскиза, авторами которого являются народный художник РСФСР Ю. Г. Нерода и архитектор Н. Х. Шарипов, здесь увеличивается в натуральную величину восьмиметровая бронзовая статуя вождя мирового пролетариата. Она будет установлена на одной из центральных площадей древней Бухары.

▲ УЧЕНЫЕ ИНСТИТУТА ФИЗИОЛОГИИ АН УзССР завершили работу по созданию нового препарата, который открывает широкие перспективы в борьбе с сельскохозяйственными вредителями. Созданное на его основе вещество абсолютно безвредно для человека. Среди авторов новшества — Б. Ташмухамедов и Э. Махмудова.

ПОГОДА НА НЕДЕЛЮ

19—25 АВГУСТА

В начале предстоящей недели, как сообщают синоптики, по республике сохранится теплая погода. Термометры в этот период будут показывать ночью 15—20, днем 30—35 градусов, по югу и пустынной зоне ночью 19—24, днем 32—37 градусов.

В дальнейшем на территорию Средней Азии начнет поступать прохладный воздух с европейской территории Союза и Урала. В результате температура понизится ночью до 10—15, днем 26—31 градуса, по югу и пустынной зоне ночью 13—18, днем 29—34 градусов.

В первой половине недели ожидается увеличение облачности. По горным и предгорным районам пройдут кратковременные дожди с грозами. По Ферганской долине и пустынной зоне возможно усиление северо-западного ветра до 15—20 метров в секунду.

(УзТАГ).

Интервью на актуальную тему

ДУХОВНОМУ И ФИЗИЧЕСКОМУ РАЗВИТИЮ НАРОДА—ПАРТИЙНУЮ ЗАБОТУ

Принципиально, по-деловому были обсуждены вопросы развития очагов культуры и спорта на состоявшемся недавно партийно-хозяйственном активе города. Особое внимание было обращено на критические замечания и предложения, прозвучавшие на республиканском партийном активе и областном партийно-хозяйственном активе.

Своими размышлениями о путях дальнейшего совершенствования культурной и спортивно-массовой работы делятся участники городского партийно-хозяйственного актива — ректор Среднеазиатского медицинского педиатрического института В. М. Мажидов и директор Дома культуры им. Фрунзе М. В. Гасникова.

К СОВЕРШЕНСТВУ И КРАСОТЕ...

— Вали Мажидович, хотелось бы, чтобы вы поделились своими мыслями и планами в отношении постановления ЦК КПСС, которое обсуждалось на партийно-хозяйственном активе города.

— Постановление ЦК КПСС «О мерах по дальнейшему улучшению использования клубных учреждений и спортивных сооружений» — еще одно яркое проявление ленинской заботы нашей партии о гармоничном развитии советских людей.

В связи с постановлением ЦК КПСС возникает мысль, что мы должны готовить не просто специалистов. Прежде всего, высшая школа должна готовить интеллигентных, всесторонне развитых строителей коммунизма. Ведь нам небезразлично, какую духовную культуру наши питомцы понесут с собой туда, где будут работать. Они должны в стенах наших вузов, в столице республики, где имеется много возможностей, получить все для их полного духовного и физического развития.

А что мы им даем?

Начнем с физического развития.

13 лет назад появился наш институт. Многое построено за эти годы. Есть у нас прекрасные учебные и лечебные корпуса, где мы обучаем студентов по специальности. Но нет у нас стадиона, нет спортивного комплекса, отвечающего современным требованиям, нет бассейна и многого другого для нормальных занятий физкультурой и спортом. По плану начнем строить только в 1987 году. А пока мы пользуемся стадионом наших соседей — коллектива ТашГРЭС. Анализ, который недавно сделали, показывает, что и этот стадион не используется нами эффективно.

— Сколько у вас в институте подготовлено мастеров спорта, сколько студентов стало значкистами ГТО?

— Из 4,5 тысячи студентов 3,5 тысячи — значкисты ГТО. Но я сомневаюсь в реальности этой цифры. Дело в том, что у нас учатся девушки из самых глубинок Кашкадарьи, Бухары, Наманган, Ферганы, Ленинабада, Чимкента и других областей, а чтобы сдать нормы ГТО, нужно уметь плавать. Я уверен, если взять группу наших девушек, повести их в парк - озеро и предложить там.., нет, не плавать, а просто посидеть в купальниках на берегу, то многие из них откажутся. Девушки из кишлаков к такому не привыкли. Плавать не умеют. Какие же нормы ГТО они сдавали? Сразу видно, что цифры дутые. А если глубже подумать, то здесь очень близко переплетаются и элементы физкультуры, и общей культуры.

Наши девушки должны быть здоровыми, стройными, ребята — сильными, чтобы нетрудно было служить в Советской Армии. Вкус к физкультуре мы должны им привить и для того, чтобы они могли повезти все это с собой на село к месту своей работы и там самим быть проводниками нашего социалистического образа жизни.

Я думаю, что многие руководители учебных заведений, прочитав эти строки, тоже засомневаются в сведениях о своих значкистах ГТО...

Мы не должны обманывать сами себя. Здоровье человека — богатство страны. Я вам назову одну цифру, которая могла бы быть совсем незначительной, если бы люди и мы с вами в том числе регулярно занимались бы физической культурой и спортом, а также закаливанием. В Ташкенте в промышленности и строительстве за 6 месяцев потеряно более полутора миллионов человеко-дней только из-за простудных заболеваний, которым подвержены в основном люди незакаленные. Какой ощутимый урон наносится этим государству!

Я хочу вернуться к нашей кафедре физического воспитания. У нас хронически не хватает специалистов. Мы никак не можем укомплектовать штаты. Эта проблема, по-моему, волнует не только нас, вузовских работников, но и руководителей техникумов, профтехучилищ, средних школ. А между тем, у нас в Ташкенте есть институт физической культуры, который должен обеспечить кадрами.

К сожалению, надо отметить, что встречаются еще факты, когда выпускники этого института работают не по специальности. Попутно хочу сказать, что нам всем приходится видеть настоящих пальванов, которые торгуют газированной водой, самсой, шашлыком, работают в галантерейных отделах магазинов.

— Несколько слов об использовании клубных учреждений.

— Какая мысль в связи с этим приходит? Знания по специальности человек может получить, сидя дома за учебниками, а вот элементы культуры, понимание искусства без общения, без коллектива он не получит. Для этого и нужны нам клубы, музеи, театры, кино.

У нас в институте многое делается в этом отношении, хотя своего клуба до настоящего времени не имеем. Надеемся, что в будущей пятилетке нам все-таки построят. Сейчас мы арендуем его у наших соседей — энергетиков. Здесь проводятся встречи с ветеранами партии, Великой Отечественной войны, известными писателями, артистами, музыкантами. У нас работают кружки художественной самодеятельности. Делается много.

Если завтра нас попросят написать официальную справку об этой работе, отчитаться, то мы напишем, и положение вроде бы, у нас с этим делом неплохое. Но в свете требований сегодняшнего дня все это никак не может удовлетворить нас. Мы должны и обязаны сделать в развитии духовного мира наших студентов все возможное.

— О чем вы мечтаете?

— Мечтаю о том, чтобы наши выпускники, разъехавшись в самые отдаленные уголки республики, всей Средней Азии, могли бы не только эффективно и хорошо лечить детей, но и прекрасно бы разбирались в поэзии непревзойденных Пушкина и Алишера Навои, знали бы современную поэзию, прозу Толстого, Чехова, Шолохова, многих других; искусство Пикассо, Коненкова, Айвазовского, Леонардо да Винчи, Рафаэля; музыку великих композиторов: Чайковского, Глинки, Шостаковича и других. Очень хочу, чтобы они владели всеми сокровищами советской и мировой культуры. Это обогащает, это делает человека совсем другим. Наша молодежь должна стремиться к совершенству, к полной гармонии личности.

— О чем заставили вас задуматься итоги городского партийно-хозяйственного актива?

— Особенно остро чувствуем сейчас свои недоработки. Еще не все формы и методы культурно - просветительской работы до конца используем. Касается это, в частности, и атеистической пропаганды, которую мы не всегда ведем систематически. А ведь так важно изучить, понять настроение людей, попадающих в нашем районе под влияние баптистов.

К сожалению, порой мы работаем по сезонам. Летом наши коллективы выступают на площадках по месту жительства, а зимой некоторые махаллинские комитеты не могут принять лекторов, самодеятельных артистов, так как не имеют помещений. Так обстоят дела, к примеру, в махалля «Фабричная».

В районе выросли новые жилые массивы «Бараново - Саперная», «Башлык», где немало молодежи, подростков, детей. Важно уже сегодня предусмотреть для них Дом культуры, библиотеку.

— Порой, не умея организовать хорошо работу в клубе, Доме культуры, ссылаются на различные трудности. Ваше мнение по этому вопросу.

— У многих учреждений культуры есть материально - техническая база. Вопрос другой — как она используется? К сожалению, не всегда по назначению. Дворцы культуры текстильщиков и обувщиков на два месяца отпустили руководителей коллективов в отпуск без содержания.

Оказывается, нечем платить зарплату. Почему же не пошли известным и простым путем, не организовали достаточного количества платных кружков, так рекомендуемых в последнее время. Была бы обеспечена зарплата руководителям кружков на целый год. Объединив усилия дворцов и домов культуры, можно работать в районе эффективно, без досадных упущений.

Хотелось еще раз сказать о наших наболевших проблемах, которые одинаково касаются работы многих культурных учреждений. Это забота о кадрах, обеспечение их жильем. Текучесть прямо связана с этой проблемой.

Неплохо, если бы вопросы культуры и развития спорта решались объединенными усилиями. Помочь этому может создание единых культурно - спортивных комплексов.

Поставленные партией задачи требуют от нас не останавливаться на достигнутом, критически оценивая прошлый опыт, опираясь на хорошие традиции, искать новые пути совершенствования работы.

ПРИГЛАШАЕТ ДОМ КУЛЬТУРЫ

— Мария Васильевна, как организуется работа в Доме культуры с учетом требований дня?

— За сорок лет существования в нашем Доме культуры, сложилось много добрых традиций. Стремимся в первую очередь к тому, чтобы каждый житель района, заглянувший к нам на огонек, нашел себе дело по душе. В Доме культуры действуют семь коллективов художественной самодеятельности. Клубы книголюбов, «Девушек», объединяющие людей по интересам, платные кружки кройки и шитья, машинной вышивки. Впрочем, рамками Дома культуры не ограничиваемся. По нашей инициативе организованы самодеятельный кукольный театр в школе № 160 и вокальный ансамбль в СПТУ-9.

— Большое внимание сейчас обращается на работу по месту жительства.

— Да, мы об этом не забываем. В шести махалля района наши коллективы художественной самодеятельности выступали с творческими отчетами. Большинство председателей махаллинских комитетов являются членами совета Дома культуры, вместе с ними планируют работу Дома культуры. Поэтому мы уверены, что они нас в интересных начинаниях всегда поддержат, привлекут жителей к проводимым мероприятиям.

Сотрудники нашего Дома культуры провели в махалля анкетирование. На его основе мы стараемся подготовить репертуар, который заинтересует людей. В итоге в этом году значительно интереснее при активном участии жителей проходят праздники в парках.

На эту сторону работы при активном содействии отдела пропаганды и агитации райкома партии мы обращаем особое внимание. И коллективы художественной самодеятельности, и администрация парков—все чувствуют ответственность. И не случайно, праздники у нас, проходят творчески, интересно.



ПРАВОФЛАНГОВЫЕ ПЯТИЛЕТКИ

Значительными успехами в труде знаменуют очередную декаду, посвященную предстоящему XXVII съезду КПСС и XXI форуму коммунистов Узбекистана, труженики различных производственных коллективов столицы Узбекистана. Они полны решимости ударным, производительным трудом завершить одиннадцатую пятилетку и тем самым создать хороший задел для будущей.

Среди лучших представителей рабочей гвардии можно назвать бригадиров электрослесарей троллейбусного депо № 2 Л. Никитина (снимок вверху) и цеха ширпотреба И. Иноятова из тепловозоремонтного завода имени Октябрьской революции. Являясь руководителями бригад, они своим добросовестным отношением к труду снискали уважение и авторитет товарищей. Идя навстречу знаменательному событию в жизни нашей страны, передовики решили ознаменовать его новыми трудовыми свершениями.

Фото О. Канова и В. Таматаева.



✦ МЕЛИОРАЦИЯ И ВОДНОЕ ХОЗЯЙСТВО

УЗБЕКИСТАН: АВТОМАТИЗИРУЕТСЯ УПРАВЛЕНИЕ ОРОСИТЕЛЬНЫМИ СИСТЕМАМИ

В центральной диспетчерской Министерства мелиорации и водного хозяйства Узбекской ССР развернута огромная, во всю стену, схема ирригационной сети республики. В считанные секунды ЭВМ выдает данные о том, сколько сейчас скопилось воды в водохранилищах, сколько и кому ее подается и т. д.

— У нас построено 900 оросительных систем, протяженность каналов превышает 165 тысяч, а коллекторно-дренажной сети — 86 тысяч километров, — сообщил министр мелиорации и водного хозяйства Узбекской ССР Исмаил ДЖУРАБЕКОВ.

На схеме в диспетчерской фиксируется накопление воды в 26 крупных, 24 небольших и в 5 межреспубликанских водохранилищах, которые Узбекистан эксплуатирует вместе с другими среднеазиатскими республиками. Благодаря построенным гидротехническим сооружениям уже зарегулирован весь сток реки Сырдарья. А примерно через пять лет, когда закончится строительство гигантского Туямуюнского (емкостью 8 миллиардов кубометров) и Рогунского водохранилищ, на 80 процентов будет зарегулирован и сток другой крупнейшей среднеазиатской реки — Амударьи.

Автоматизируя управление столь мощным водным хозяйством, Узбекистан в сжатые сроки ввел в действие 40 систем телемеханики и 25 комплектов устройств дистанционного контроля.

Приборы и оригинальные устройства для автоматизации разрабатывает специально организованное конструкторское бюро «Узводприбавтоматика». Ряд его работ запатентован в зарубежных странах. Монтаж и ремонт средств автоматизации ведет специальный трест при министерстве.

По мнению министра, автоматизация дала возможность резко улучшить в Узбекистане учет воды, ее распределение между колхозами и совхозами. Достигнута и большая экономия, что в условиях республики с ограниченными водными источниками значит очень много.

Как подсчитано, ежегодно Узбекистан забирает на свои нужды 50 кубических километров воды. А под контролем автоматизированных систем сегодня находится лишь около 20 кубических километров. Поэтому уже к 1990 году республика запланировала автоматизировать управление всеми крупными водохранилищами. Это еще 400 ирригационных систем.

В. МИЖИРИЦКИЙ,
корр. АПН.

• В странах социализма

БОРЬБА ЗА ЭКОНОМИЮ ЭНЕРГИИ И ГОРЮЧЕГО

ПРАГА. Борьба за экономию энергии и горючего является важнейшим положением государственной целевой программы, принятой в Чехословакии. В ее выполнении в первом полугодии были достигнуты хорошие результаты. Только горючего было сэкономлено более миллиона тонн.

Сейчас в республике большое внимание уделяется вопросам повышения роли областных, районных, городских и сельских национальных комитетов в реализации этой программы на подчиненных им предприятиях коммунального обслуживания.

Положительных результатов в этой области достиг в первом полугодии национальный совет Нимбурка (Среднечешская область). Здесь создана централизованная отопительная сеть, которая обслуживает теперь одновременно несколько коммунальных предприятий. В котельных установлена новейшая контрольно-измерительная аппаратура, позволяющая строго следить за экономным расходованием тепла и горячей воды.

САДЫ В ОКРЕСТНОСТЯХ ГОРОДОВ

БЕРЛИН. Кооперативные и индивидуальные садовые участки, расположенные в окрестностях городов ГДР, стали популярной зоной отдыха горожан.

В настоящее время в республике насчитывается свыше 750 тыс. таких участков, превращенных в небольшие сады и огороды, где проводят свой досуг не только семьи их владельцев. Участки расположены в пригородах средних по величине промышленных центров. Число их постоянно растет: лишь в текущем году планами предусмотрено создать еще более 15 тыс. новых садов. Преимущественное право на получение земельного участка отдается многодетным семьям и семьям рабочих промышленных предприятий.

Однако создание садовых участков — это не только одна из форм активного отдыха, но и важная хозяйственная мера. Садоводы - любители вносят существенный вклад в обеспечение населения страны овощами и фруктами, реализуя через государственную торговлю их излишки. Лишь в этом году на прилавки магазинов, в детские учреждения, больницы и систему общественного питания от них поступит 180 тыс. тонн овощей и 160 тыс. тонн фруктов.

ХРАНИЛИЩЕ ДЛЯ ЗЕРНА

БУДАПЕШТ. Строительство одного из крупнейших в Венгрии зерохранилищ начато в городе Дьер. Первые тонны зерна важный объект капитального строительства завершающего года пятилетки примет уже в 1986 году. Зернохранилище будет практически полностью механизировано, а его общая вместимость превысит 20 тысяч тонн. Специалисты подсчитали, что после введения в строй нового объекта общая вместимость дьерских хранилищ зерна возрастет до 30 тысяч тонн. Тем самым будут значительно улучшены условия для хранения урожая в одной из главных житниц Венгрии — области Дьер-Шопрон. После сооружения специализированного причала на канале Дунай там будут принимать продукцию сельскохозяйственных кооперативов и госхозов, поступающую в город водным путем. Строительство дьерского зернохранилища осуществляется в рамках принятой в Венгрии перспективной программы улучшения условий для хранения и переработки важнейших сельскохозяйственных культур.

(ТАСС).



Неузнаваем стал за годы народной власти аймак Монголии — некогда одной из самых отсталых стран Азии. В бескрайних степях выросли индустриальные центры, крупные сельскохозяйственные предприятия, во все концы потянулись линии электропередачи. Братскую помощь народной Монголии оказывают Советский Союз и другие братские социалистические страны.
НА СНИМКЕ: Улан-Батор с «птичьего» полета.

Фото В. Будана.
Фотохроника ТАСС.

НА ЗЛОБОДНЕВНУЮ ТЕМУ

ДВОРНИКОВ МНОГО, А ПОРЯДКА МАЛО

✦ ЕЖЕДНЕВНО НА УБОРКУ ГОРОДА ДОЛЖНЫ ВЫХОДИТЬ ОКОЛО ЧЕТЫРЕХ ТЫСЯЧ ДВОРНИКОВ. ТАК ЛИ ПОЛУЧАЕТСЯ НА ДЕЛЕ?...

✦ ДВОРНИК: КАК ОН СПРАВЛЯЕТСЯ СО СВОИМИ ОБЯЗАННОСТЯМИ

✦ БЛАГОУСТРОЙСТВО И ЧИСТОТА — НАШЕ ОБЩЕЕ ДЕЛО

Еще не начался трудовой ритм города, а на улицах уже чувствуется его приближение. Вот проехала поливомоечная машина, оставляя за собой чистую, словно после дождя, магистраль. Спешат к открытию магазинов машины с хлебом, молоком. В этой своеобразной увертюре перед главным событием —началом рабочего дня, заметная роль отводится людям еще одной профессии — дворникам. Слово это явно устарело, оно не отвечает облику крупного современного города. Но у большинства сохранилось традиционно доброе, уважительное отношение к дворнику. Истоки такого отношения уходят в десятилетия назад, когда трудно было представить тихие узкие улочки без уборщика. Однако технический прогресс и здесь внес свои коррективы. Появилась техника, без которой немыслимо справиться с уборкой огромного города, с его многочисленными проспектами, жилыми кварталами. И все же машины еще не могут полностью заменить человека.

Приятно пройтись по территории 12-го квартала массива Чиланзар. Кругом чувствуется заботливая, трудолюбивая рука дворников. Взять участок, обслуживаемый бригадой В. Садриддиновой. Здесь всегда чистота и порядок. Уборка территории начинается с 6 часов утра и, когда жители отправляются на работу, то все уже прибрано, подметено.

Собственно, именно так и должно быть в соответствии с требованиями Проекта правил общественного порядка, благоустройства и санитарии в г. Ташкенте. В этом документе сказано, что «все работы по уборке должны заканчиваться в весенне-летний период до 7 часов 30 минут утра».

9.00. У дома № 35 квартала Ц-5 пыль столбом. Прохожие пытаются скорее проскочить это злополучное место. Но деваться некуда — поневоле наглотаешься пыли. Такая же картина на квартале Ц-14 — только к 9 часам утра собираются дворники в ЖЭУ-55 для регистрации, а затем отправляются на закрепленную территорию.

Ну, а если коснуться качества: то и здесь весьма пестрая картина. Для примера мы проанализируем положение дел в микрорайоне 1/3 массива Каракамыш. 15 находящихся тут домов принадлежат к ЖКК-4 Главташкентстроя, остальные —местным Советам. Чистота и порядок около домов № 41 и № 45. Заслуга в том дворника ЖКК-4 Е. Ахмедзяновой. А вот рядом с домом № 50 (он находится в ведении ЖЭУ-23 Сабир Рахимовского жилтреста) арыки завалены хламом, на площадке свалка мусора.

Причину установить нетрудно. В одном случае высокая требовательность к качеству уборки, в другом — полная бесконтрольность.

Вот что пишет в редакцию группа жителей дома № 32 квартала 1 массива Чиланзар: «Мы крайне возмущены отношением к делу работников ЖЭУ-2. К отопительному сезону дом не готов, весь мусор дворники сметают в арыки, которые забиты разным хламом, деревья сохнут». Очевидно, руководителей ЖЭУ совершенно не волнует, как содержатся дома и прилегающие к ним участки.

— В нашем городе имеется немало жилищных организаций, где работа дворников отвечает предъявляемым требованиям, — говорит старший инженер отдела эксплуатации горжилуправления Р. М. Рачинская. —Надо отметить достаточно эффективную работу дворников ЖЭУ-7, ЖЭУ-8, ЖЭУ-32, ЖЭУ-47. Секрет успеха заключается в постоянном контроле за санитарным состоянием участков, умелое использование материального стимула, широкое социалистическое соревнование за образцовое содержание территории. А вот в ЖЭУ-37, ЖЭУ-76 и ряде других нет должной отдачи от работы дворников.

Нет отдачи. Плохо, что с этим мирятся в горжилуправлении и в районных жилтрестах. Ведь в их распоряжении имеется много рычагов, которые можно и нужно привести в действие. Среди них: недавно введенная аккордная оплата труда, создание бригад дворников, закрепление за ними определенных территорий, оценка за качество уборки.

— Новая система оплаты заметно сказалась на работе, — говорит начальник отдела труда и заработной платы горжилуправления Н. Любимова. —Если раньше дворник получал 70 рублей в месяц, то теперь —105 рублей, полностью укомплектованы штаты: **в жилищно-эксплуатационных участках местных Советов работают 1.635 дворников.**

Главный смысл новшества — повысить заинтересованность этой категории работников в результатах своего труда.

Пока же все это остается лишь благим намерением. По нашей просьбе сотрудники санитарной милиции в течение недели провели рейдовую проверку работы дворников. Итоги проверки свидетельствуют о серьезных недостатках в содержании улиц и жилых микрорайонов.

Массив Высоковольтный. У дома № 28 территория не убрана, тротуары не подметены, захламлены бассейн и детская площадка. Такая же неприглядная картина у домов №№ 14, 15, 19. У дома № 28 трубомост засорился и арычная вода заливает все вокруг. То и дело встречаются свалки. Совершенно не чувствуется, что в ЖЭУ-21, который обслуживает этот участок, имеются дворники.

Не проявляют должной заботы о чистоте и в ЖЭУ-67. Подтверждением тому является грязь у домов №№ 12, 13, 14 в микрорайоне ТТЗ-4. Давно не убиралась территория около дома № 66 на массиве Северо-Восток-2, но это обстоятельство не замечают руководители ЖКК-3 Главташкентстроя.

Улицу Фархадскую должны убирать 15 дворников Акмал Икрамовского районного управления благоустройства. Однако в день проверки, 9 августа, здесь работало всего четыре человека. Именно поэтому было грязно на остановках «Фархадский рынок», «Мебельный магазин», забиты мусором арыки. А на улице Подмосковной трудились всего два дворника, хотя в бригаде Д. Хамдамовой по штату числится 13 человек. Еще хуже обстояли дела по улице Х. Турсункулова — здесь не удалось встретить ни одного дворника. И как результат — захламленность территории, антисанитария.

Явно неблагополучно с производственной дисциплиной и среди дворников Хамзинского районного управления благоустройства. Во время проверки между 7 и 8 часами утра 8 августа не удалось встретить дворников на улицах К. Маркса, генерала Петрова, Боткина, Сельмашская, Куйбышевское шоссе, Бакинская. Между тем на этих участках было много мусора.

9 августа на участке № 1, охватывающем улицы Уста-Ширин, Джами, Северный Алмазар, Металлистов, Ахмада Даниша, вместо 36 человек трудились только двое.

Ясно одно — следует усилить контроль за работой дворников, добиться, чтобы уборка производилась качественно, строго в установленные часы.

Конечно же, в немалой степени чистота улиц, жилых массивов зависит и от нашего участия в этом важном деле. Тут важны и строгое соблюдение правил санитарии, активное участие в благоустройстве и наведении санитарного порядка. Только общими силами можно сделать наш город образцовым.

А. ХАТАМОВ.

К читателям газеты «Вечерний Ташкент»

1. Устраивает ли вас работа дворника?

2. Что можно сказать о качестве уборки территории вокруг вашего дома?

3. Участвуете ли сами в благоустройстве своего микрорайона?

4. Что надо сделать для наведения образцовой чистоты в городе?

Наш адрес: 700047, ул. Ленинградская, 32. Редакция газеты «Вечерний Ташкент».

ПИСЬМО НЕ ОПУБЛИКОВАНО, МЕРЫ ПРИНЯТЫ

Читатель Ф. Быстров сообщил редакции о нарушениях линейно-финансовой дисциплины отдельными водителями автобуса № 63. Письмо было направлено в «Главташпассавтотранс», откуда пришел ответ. Исполняющий обязанности начальника главка С. Агзамов сообщил, что проведенные контрольные рейды по маршруту «Площадь Горького — массив Карасу» подтвердили факты, изложенные в письме. По материалам письма и рейдовых проверок проведено расширенное бригадное собрание водителей маршрута № 63 с участием линейных диспетчеров, представителей администрации, на котором были подвергнуты резкой критике отдельные водители, нарушающие линейно-финансовую и транспортную дисциплину.

Согласно приказу № 19-Л и 68 по автопарку № 7, водителям Абдуллаеву, Меньшикову, Халикову объявлен строгий выговор, а водитель Норматов за сбор денег с пассажиров без выдачи билетов переведен с закрепленного автобуса на нижеоплачиваемую работу.

ГОЛОСА МОЛОДЫХ

НАЧАЛО

Старая мелафора — пир, на котором много званых, но мало призванных, — метко определяет литературную работу. Многих манит этот пир, и не только лишь славою: иными среди званых движет бескорыстная любовь к словесности, иных сжигает зуд: «чем я хуже такого-то», но призванным среди этого множества может оказаться лишь тот, кого природа сверх обыкновенных достоинств и недостатков наделила особенным ощущением слова. Но одаренному человеку надо еще много учиться, чтобы личную одаренность развить в талант — категорию, как известно, общественно необходимую. И еще больше ему понадобится работать, чтобы талант его материализовался в произведениях, достойных того, чтобы представить их на суд читателей.

Отсюда главная задача семинара молодых литераторов — выявление одаренных среди множества обуреваемых желанием писать. И следующая за ней задача — научить их работать, и третья задача (не менее важная) — помочь начинающему писателю выработать свою гражданскую позицию.

Те, чьи произведения мы представляем вам сегодня, уже находятся в пути, уже отсчитали первые сотни опубликованных строчек, как первые сотни шагов. Очень разные они люди, разные по профессии, жизненному опыту, взглядам на мир и литературу. В их стихах мы с вами, уважаемый читатель, найдем отражение собственных дум и отзвуки собственных переживаний.

И эти же произведения, наверное, можно рассматривать как определенный итог работы нашего семинара.

В. СОКОЛОВ,
руководитель семинара молодых литераторов при СП УзССР.

Сегодня «Вечерка» вновь предоставляет свою литературную полосу молодым поэтам. Подборки произведений молодых авторов, людей самых разных профессий, неизменно вызывают самый заинтересованный отклик читателей. Сегодня мы предоставляем слово участникам семинара молодых литераторов, созданном при Союзе писателей Узбекистана.

СЛОВО ОБ АВТОРАХ

● Геннадий ДУБОВ — машинист экскаватора, печатался в газете «Ташкентская правда», альманахе «Молодость». В 1984 году в издательстве «Еш гвардия» вышли первые стихи Г. Дубова.

● Лариса ЮСУПОВА — режиссер художественной самодеятельности. Известна читателям нашей газеты и как переводчик произведений поэтов Узбекистана.

● Эдуард ЗАБЕГАЕВ — публикуется в республиканской, всесоюзной периодической печати, журнале «Звезда Востока», сотрудник ташкентского отделения Союза писателей Узбекистана.

● Владимир ЗОНТАГ — инженер, печатается впервые.

● Галина НЕЧАЕВА — по профессии горный инженер, публикуется в республиканской печати, альманахе «Молодость».

● Тада НИКИТЕНКО — инспектор Комитета по государственным премиям Узбекской ССР имени Хамзы, в 1984 году в издательстве «Еш гвардия» в коллективном сборнике вышла повесть Т. Никитенко «Настя». Публикуется в журнале «Звезда Востока», альманахе «Молодость».

Геннадий ДУБОВ

Солдату, победившему войну

Устал солдат от пушек и тревог,
Устал солдат от тысячи дорог.
Пришла пора — спешит герой с войны
В тот дом, в котором ждать его должны.
В тот дом, откуда вышел воевать,
Где оставлял своих отца и мать.
Где у калитки вишни белый цвет...
Солдат пришел домой, а дома нет.
Другие защищал он города,
Чтоб их рукой не тронула беда.
За них он мерз, горел, в окопах мок,
А свой вот от беды не уберег.
Он улицу, где в юности бродил,
Искал везде — нигде не находил.
И лишь вишневый обгоревший ствол
Солдат, убитый горестью, нашел.
К нему, родному, руки протянул,
К нему щекой обветренной прильнул,
И ощутил сквозь гарь живой исток —
Зеленый, чуть пробившийся листок.
Здесь жизнь быть, и значит, быть ему,
Солдату, победившему войну.

Лариса ЮСУПОВА

Дочери

Обманула ночь окно,
До сих пор в окне темно,
Даже маму обманула,
Мама заново заснула.
Видно, утро ждать устало
И нечаянно проспало.
Только честные часы
Завели свои басы.
И сердито проворчали,
Чтобы утро мы встречали.
Я к окошку: «Утро, эй!
Просыпайся поскорей!»

* * *

Мягко-мягко золотилось солнце,
Закраснелось теплым шелком лент,
Поклонилось каждому оконцу,
Покатилось облаку вослед.
Долго-долго пруд дивился небу,
Сожалея, тихий день погас,
Кончилась с закатом чья-то небыль,
Чей-то не закончился рассказ.

Эдуард ЗАБЕГАЕВ

Золотой октябрь

Золотой октябрь
В Туябугузе,
Вдоль дороги
Золотые тополя...
Собираем хлопок,
В этом грузе
Золото,
Что дарит нам
Земля.

Золото
Тутовника и хлопка,
Золото
Сердец моих друзей...
Исполинская
Хлопковая коробка —
Мы тобою живы,
Не скудей!

Владимир ЗОНТАГ

Сталевар

На лицах бликами зари играя,
Смерч огненный беснуется в печи:
Ворчливо шихту с хрустом разгрызая,
Рычит свирепым зверем взапертн.
Тобой повержен — стал тебе подвластен,
О кротости своей не сразу возвестив —
Уменьем и рабочей пылкой страстью
Смирил ты нрав его, неистов и строптив.
В часы труда спрессованы минуты,
И передышки — как мгновенья коротки,
Ты в подтвержденье огненной науки
Зажжешь исток искрящейся реки.
Как чародей— в грохочущем пролете
Звезд выплеснул стотысячный поток,
Неповторимый фейерверк красив в полете —
Рекордной плавки завершающий виток.
Чудесней нет на свете звездопада —
Яснее видишь завтрашнюю даль,
Идет металл, сработанный как надо,
Идет рожденная в огне электросталь!

Галина НЕЧАЕВА

Овсяное поле

Овсяное поле!
По колкой стерне
Дожди осторожно ступают...
Как жаль, что нечасто
Хожу по земле,
Тропинкой вдоль поля
Босая.
Нечасто бываю
В отцовской избе,
Где сердцу до боли знакомы:
Обои в цветочек,
Портрет на стене
И запахи свежей
Соломы.
В просторные сени
Распахнута дверь,
По лесенным досточкам плоским
Под самую крышу
Забраться теперь
С потертым тулупом
Отцовским.
Увидеть, как в щелке
Дрожит огонек,
Маячит с речного причала,
Здесь нынешний август
Для нас приберег
Ромашковый дух сеновала.
И пятнышком светлым
Прояснится мне,
Что в сердце тревогой
Звучало.
Всегда и во всем
В нашей дружной семье
Крестьянское было начало.
Случится в житейском
Болоте по грудь
Завязнуть —и некуда деться!
Я все-таки выживу,
Чтоб заглянуть
Сюда, в синеглазое
Детство.
Овсяное поле!
По колкой стерне
Дожди осторожно ступают...
Как жаль, что нечасто
Хожу по земле,
Тропинкой вдоль поля
Босая.

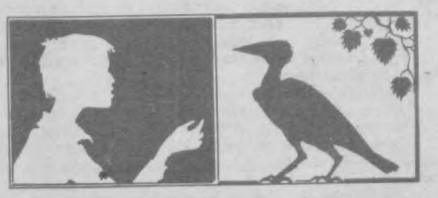

Тада НИКИТЕНКО

МАЙНА

РАССКАЗ

Димнины родители получили квартиру, и все вокруг него стало новое. Как будто приехали в гости. Даже мебель незнакомая — ее завезли прямо из магазина.

Окна выходят на две стороны. С одной — уже высятся новые дома, а с другой — их только строят. Огромные краны, раскачиваясь, таскают панели, и работает много людей и разных машин. Чуть дальше, за ровным полем, видно, как ломают старые дома, похожие на тот, в котором Димка жил раньше: глинобитный, с окнами, выходящими в маленький внутренний дворик. Там, в пыли, урчат бульдозеры, машет ковшом экскаватор и ездят серо-голубые самосвалы.

Димка просто не смог не пойти туда. Навсегда запомнит он этот день. Как ходил вокруг полуразваленных стен без крыш, как тормознул возле него самосвал...

— Эй, пацан, иди сюда! — окликнул его шофер, открывая дверцу, — тут я птенца нашел. Глянь, какой симпатяга.

Он протянул Димке большого темного птенца.

— А теперь беги отсюда, детям здесь не положено гулять.

Обрадованный Димка понес подарок домой, осторожно держа обеими руками.

Птенец был неподвижен, как игрушка. Опустив его на пол, Димка принес ему из кухни кусочек хлеба, покрошил. Но птица даже не посмотрела на еду.

— Нужно накопать червей, — сказал сам себе Димка.

Он знал, что возле старых арыков в тени деревьев, там, где трава никогда не сгорает от солнца, можно найти дождевых червей. Ему не раз приходилось копать их для рыбалки.

Сказано — сделано. Вернулся Димка быстро. Нахохлившись, птенец сидел там же, где он его оставил. Мальчик бросил перед ним добычу. Тот не пошевелился. Взяв червя, Димка попытался насильно раскрыть клюв птицы. Было очень трудно, но все же удалось положить в него корм.

Клюв сомкнулся. Свисая, как усы, червь извивался в нем, а птенец был неподвижен, он только изредка моргал круглыми блестящими глазами.

— Ты же сдохнешь так! — рассердился мальчик.

Он снова открыл клюв и постарался засунуть червя подальше. Птенец не глотал его! Димка растерялся. Задумался... Взял спичку и стал ею осторожно проталкивать корм. Вдруг птенец дернулся и глотнул. От неожиданности мальчик вздрогнул. Снова проделал то же. Птенец глотнул. И тут Димку осенило. Ну, конечно же! Ведь птица не бросает корм, а кладет его прямо в рот птенцу и, нажимая клювом, заставляет его глотать!

Вечером Димка узнал, как называется его птица.

— Майна, — сказала мама, — ее еще называют индийским скворцом. Интересные птицы. Я слышала, их можно научить говорить. Они легко подражают звукам.

Уже на второй день майна не сидела нахохлившись, а прыгала по комнате. А на третий, когда Димка дочитывал сказку о Мальчише-Кибальчише, вдруг прыгнула ему на ногу. Он чувствовал ее цепкие коготки и сидел не шелохнувшись, боясь вспугнуть, ожидая, что же будет дальше. А майна взобралась на колено, оттуда на стол, на руку, посмотрела Димке прямо в глаза и вдруг широко открыла желтый клюв.

— Есть просит! — ахнул он.

Держа птенца на руке, подошел к банке. Покормив, снова сел читать, но очень скоро почувствовал на ноге коготки майны. Она быстро вскарабкалась на руку и раскрыла рот.

— Подожди, сейчас! Димка дочитывал последнюю страницу.

А птица взобралась еще выше, на плечо, и замерла с открытым ртом. Устав ждать, пока на нее обратят внимание, она пискнула. От испуга Димка выронил книгу. А она опять пискнула. Требовательно.

На рассвете Димка проснулся от того, что птенец стоял на постели, заглядывая ему в лицо, и кричал. Крикнет, подождет с открытым клювом и опять крикнет. Пришлось вставать, кормить. Это было приятно, хоть и непривычно вставать с постели в такую рань.

Спать мальчик не лег, а стал учить птенца произносить слово «здравствуй», хоть и знал: тот не поннмает, чего от него хотят. Это не разочаровывало.

— Ты ведь совсем маленький. Детей тоже долго учат говорить, — рассуждал он вслух. — Я теперь буду с тобой как с человеком разговаривать. Ты у меня смышленый.

Прошла неделя. Птенец еще не научился ни говорить, ни брать корм с пола. Но Димку отличал, есть просил только у него и, когда мальчик входил в комнату, прыгал ему навстречу.

А у Димки появились новые друзья, много времени он проводил с ними и как-то забыл накопать червей. Обнаружилось это вечером.

Досадливо посмотрев на кричащего птенца, он взял его и понес на кухню. Намочил кусочек хлеба и сунул его в клюв. Птенец глотнул.

Глупый Димка! Он забыл, что птенец проглотит все, что положат ему. А он положил и картошку, и кусочек яблока...

Вечером долго смотрел телевизор, утром проснулся поздно и удивился: его не разбудили! Птенец сидел нахохлившись, точь-в-точь как в первый день. Мальчик помчался к арыку... Весь день птенец был невесел, не встречал Димку, забегавшего кормить его. Утром Димка проснулся и увидел, что он лежит на спине у его кровати, подняв вверх скрюченные желтые лапки. Мальчик испуганно поднял его. И тут же положил обратно.

Он верил в меня, а я его предал. Целый день он был болен, а я даже не понял этого...

Вечером поехал к Косте, другу-одноклассннику, начал ему все рассказывать, не выдержал и расплакался. Тот утешал его:

— Да брось ты! Ну хочешь, я тебе своих попугаев отдам? Из-за какой-то майны...

Димка перестал плакать, встал.

— Ничего ты не понимаешь. Не тебя она любила.

Зимой, когда выпадет снег, каждое утро Димка открывает окно, насыпает в кормушку зерна и хлеба и наблюдает через стекло, как птицы хватают корм. Они толкаются, чирикают и иногда дерутся. А Димка смотрит на них и с грустью вспоминает свою маленькую майну.

ЛИТЕРАТУРА ИСКУССТВО

Новости культуры

ПОСВЯЩЕНИЕ В РАБОЧИЕ

Получив диплом профтехучилища, юноши или девушка приходят в цех. От того, как встретят их здесь, во многом зависит будущее молодых рабочих. Об этом всегда помнят в авиационном производственном объединении имени В. П. Чкалова.

Здесь традицией стали вечера посвящения в рабочие. С молодежью встречаются ветераны производства, представители партийного, профсоюзного и комсомольского комитетов. Звучат напутственные слова молодым производственникам, вручаются свидетельства посвящения в рабочие.

Одним из событий, которое запоминается надолго, становится экскурсия в музей трудовой славы. Первые военные самолеты, выпущенные в годы Великой Отечественной войны, портреты авиастроителей, собиравших их под открытым небом, и другие экспонаты музея, волнующий рассказ о пути, который прошло объединение —все это производит впечатление на молодых рабочих, приобщает к делам коллектива.

ДВОРЕЦ — ПРОИЗВОДСТВУ

Театральная студия во Дворце культуры швейников им. И. Ганди создана недавно. Но зрители уже успели оценить творческие возможности коллектива. Этому способствовали музыкально - драматическая программа, посвященная 40-летию Победы, а также композиция «Ирония судьбы», в которой артисты-любители, используя сюжетные ходы популярного фильма, рассказали о жизни производственного объединения «Красная заря», о людях, славящих его своими делами.

— Наш коллектив принимает активное участие в решении производственных задач, которые стоят перед тружениками объединения в подготовке к XXVII съезду КПСС, — рассказывает директор Дворца культуры Г. В. Сакевич. — Мы проводим декады науки и техники. Организуем встречи соревнующихся бригад, участков и цехов, дни мастеров и бригадиров. Это помогает коллективу объединения выполнять взятые обязательства.

А. ЗАКИРОВ.

Фотоинформация

● *С выставки*

ЯЗЫКОМ ПЛАКАТА





Эти подлинные произведения искусства плаката демонстрируются на республиканской художественной выставке «Показывают молодые», которая развернута в Выставочном зале Союза художников Узбекистана. Они привлекают внимание зрителей динамичной композицией и мастерством исполнения.

Их авторы — С. Лепешкин, Д. Юсупов, В. Рощин, Т. Островерхова — языком плаката выражают решительный протест силам агрессии и реакции во имя сохранения на планете мира и самой жизни.

О. АПУХТИН.
Фото автора.

Гастроли Татарского государственного академического театра имени Г. Камала в Ташкенте



● *Из театра*

«ПРОСТИ МЕНЯ, МАМА»

— так называется спектакль ордена Ленина Татарского государственного академического театра имени Г. Камала, с которым артисты познакомили ташкентских зрителей во время своих гастролей.

В основе сюжета этой трагикомедии Р. Батуллы — сложные проблемы взаимоотношений отцов и детей, нравственное становление молодежи.

Режиссер - постановщик спектакля — П. Исанбет, художник — Н. Сутюшев.

НА СНИМКЕ: сцена из спектакля. Абубакир — народный артист СССР, лауреат Государственных премий РСФСР и ТАССР Ш. Биктемиров; Минзифа — народная артистка ТАССР Н. Ихсанова.

• ФИЗКУЛЬТУРА И СПОРТ • ФИЗКУЛЬТУРА И СПОРТ • ФИЗКУЛЬТУРА И СПОРТ • ФИЗКУЛЬТУРА И СПОРТ • ФИЗКУЛЬТУРА И СПОРТ

СТАРТЫ РЯДОМ С ДОМОМ

На введенном недавно в строй оздоровительном комплексе Ташкентского агрегатного завода состоялись спортивные и показательные выступления физкультурников Хамзинского района. На только что отстроенные площадки вышли померяться силами команды промышленных, транспортных и строительных предприятий и организаций Сабир Рахимовского района по волейболу, баскетболу и футболу.

Поначалу было непривычно действовать спортсменам на новых площадках. Но постепенно освоившись, они стали активно бороться за первенство в соревнованиях. Результативно провела свой матч футбольная команда агрегатного завода. Неплохо провели поединок с соперниками волейболисты и баскетболисты предприятия.

Но в этот день не было победителей и побежденных. Главным результатом стали бодрость и здоровье, которые получили участники показательных выступлений и спортивных состязаний на оздоровительном комплексе Ташкентского агрегатного завода, ставшего главной спортивной базой Сабир Рахимовского района столицы нашей республики.

НА СНИМКАХ: показательные выступления воспитанников детского сада; играют волейболисты.

Фото Х. Шадиева.



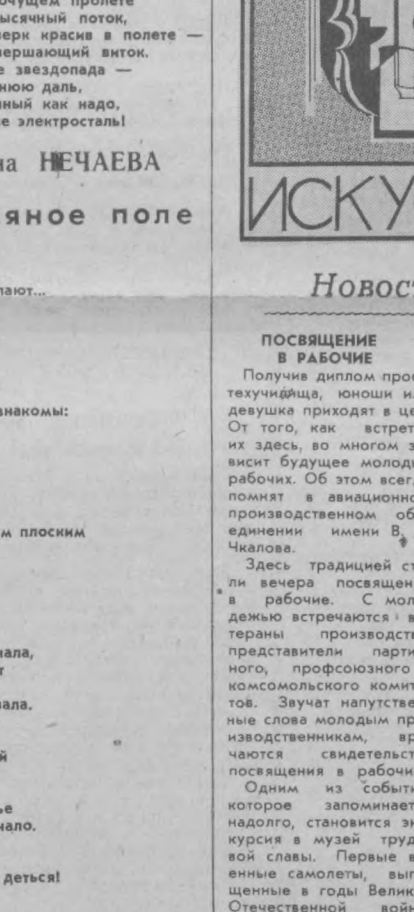

Матчи. Первенства. Турниры

▲ РАДИОСПОРТ

В городе Камышин Волгоградской области состоялись Всесоюзные комплексные соревнования по радиоспорту. Успешно в состязаниях выступила команда Узбекистана, в составе которой было семь человек. Пять из них удостоены наград различного достоинства. Так, Елена Ганова и Алишер Курбанов, став призерами, впервые выполнили нормативы мастеров спорта СССР. Всего в активе представителей Узбекистана две серебряные награды и четыре бронзовые. В общекомандном зачете узбекские досаафовцы завоевали второе место, пропустив вперед лишь спортсменов Российской Федерации.

▲ ФУТБОЛ

Прошли игры очередного тура чемпионата Советского Союза по футболу среди команд второй лиги седьмой зоны. Один из лидеров турнира, ферганский «Нефтяник», встречался в Навои с местной командой «Зарафшан». Ферганцы уступили хозяевам поля с результатом 0:3. Однако этот результат не повлиял на распределение мест в верхней части турнирной таблицы. Ее по-прежнему возглавляют футболисты «Сохибкора» (Халкабад) из Ташкентской области, у которых в активе 33 очка. У ферганского «Нефтяника» 25 очков.

Сегодня вечером на Центральной спортивной арене «Пахтакор» состоится матч 48-го чемпионата Советского Союза по футболу среди команд первой лиги. Встречаются ташкентский «Пахтакор» и краснодарская «Кубань». Напомним любителям спорта, что футболисты столицы Узбекистана занимают в турнирной таблице команд, борющихся за прописку в первой лиге в группе «Б», пока четвертое место, имея в своем активе 23 очка после 23-х встреч. Футболисты «Кубани» сыграли на один матч больше и имеют в своем активе 17 очков. Они в турнирной таблице на седьмом месте. Поединок начнется в 19.30.

▲ ШАХМАТЫ

В Ташкенте продолжается Всесоюзный шахматный турнир на призы республиканского шахматно - шашечного клуба, в котором участвуют более 360 спортсменов из 26 городов страны. Сыграно шесть туров. Без потерь пока выступают мастер спорта из Ташкента Тахир Вахидов и свердловчанин Владимир Мансуров: у них в активе по шесть очков. На очко меньше у Константина Малинничева, Михаила Файнберга, Азизы Расулевой (все — Ташкент) и Павла Богумила из Чирчика.

▲ ЛЕГКАЯ АТЛЕТИКА

В минувшие субботу и воскресенье на Центральной спортивной арене имени В. И. Ленина в Москве состоялись легкоатлетические соревнования на Кубок Европы, в которых приняли участие сильнейшие атлеты «королевы спорта». Легкоатлетическая дружина Советского Союза успешно боролась за главные призы кубкового турнира — «Флорентийскую чашу» и «Серебряную девушку». В составе советской команды выступали и представители Узбекистана. В беге на короткие дистанции стартовали чемпионка страны этого года студентка Ташкентского медицинского института мастер спорта Эльвира Барбашина, в беге на 110 метров с барьерами — чемпион СССР ташкентский динамовец мастер спорта Сергей Усов, а также другие легкоатлеты.

Знаете ли вы, что...

14 раз подряд — с 1937—1952 гг. — завоевывал первенство страны среди штангистов тяжелого веса Яков Куценко.

* * *

В 1904 году в программу Олимпийских игр по фехтованию первый и единственный раз входило фехтование на... палках. Победу одержал кубинец А. Ван Зо Пост, который был вторым в фехтовании на рапирах и третьим в состязаниях на шпагах и саблях.

Редактор
Ш.О.УБАЙДУЛЛАЕВ

3 стр. Вечерний Ташкент

19 августа 1985 г.

ПОСТУПАЙТЕ УЧИТЬСЯ!

Государственный комитет Узбекской ССР по профтехобразованию

ОБЪЯВЛЯЕТ ПРИЕМ УЧАЩИХСЯ

на 1985-86 учебный год.

ТАШКЕНТСКОЕ СРЕДНЕЕ ПРОФЕССИОНАЛЬНО-ТЕХНИЧЕСКОЕ УЧИЛИЩЕ № 39

ПО ПРОФЕССИЯМ:

сборщик полупроводниковых приборов и микросхем, наладчик технологического оборудования, токарь-универсал, фрезеровщик, оператор станков с числовым программным управлением, слесарь-инструментальщик, испытатель деталей и приборов электронной техники, монтажник радиоаппаратуры и приборов.

Принимаются юноши и девушки с 8—10-классным образованием, проживающие в городе Ташкенте и его пригородах.

Для учащихся со средним образованием срок обучения — 8—10 месяцев. Учащиеся получают стипендию в размере 70 рублей. По окончании училища им выдается диплом о присвоении квалификации по профессии.

Для учащихся с 8-классным образованием срок обучения — 3 года. По окончании училища им выдается диплом о среднем образовании и присваивается соответствующая квалификация по профессии. В период обучения учащиеся обеспечиваются бесплатным трехразовым питанием, во время производственной практики получают 50 процентов от заработной платы.

Время обучения в училище засчитывается в общий трудовой стаж.

Окончившие училище с отличием принимаются в высшие учебные заведения на льготных условиях.

Училище располагает спортивной базой.

Иногородним предоставляется общежитие.

Для поступления в училище необходимы документы: заявление на имя директора, свидетельства — об окончании 8 классов, о рождении или паспорт; аттестат о среднем образовании; справки — медицинская (форма № 286), с места жительства, с места работы родителей; 8 фотокарточек (3×4 см и 4×5 см).

Начало занятий для учащихся с 8-классным образованием — **1 сентября**, с 10-классным образованием — **по мере укомплектования учебной группы.**

Наш адрес: г. Ташкент, ул. Весны, 17 (автобусы: 12, 37 «э», 68, 80, 81, 183, 106, остановка «Узбум»; трамваи: 1, 5, 26, остановка «Ул. Фоменко»). Телефон 91-14-51.

ТАШКЕНТСКОЕ СРЕДНЕЕ ПРОФЕССИОНАЛЬНО-ТЕХНИЧЕСКОЕ УЧИЛИЩЕ № 17

на базе Ташкентского авиационного производственного объединения им. В. П. Чкалова и Ташкентского экскаваторного завода

ПО СПЕЦИАЛЬНОСТЯМ:

токарь для работ на станках с программным управлением, слесарь-сборщик летательных аппаратов, слесарь механосборочных работ, слесарь по ремонту промышленного оборудования, газоэлектросварщик диплоированный, контролер ОТК, электромонтер по ремонту и обслуживанию электрооборудования, машинист электромостового крана. Принимаются лица в возрасте от 15 лет. Срок обучения — 3 года;

токарь-универсал по металлу, слесарь по ремонту промышленного оборудования, слесарь механосборочных работ, машинист электромостовых кранов, электросварщик, контролер ОТК (на эту профессию принимаются преимущественно девушки). Принимаются лица с 17 лет. Срок обучения — год;

формовщик машинной формовки. Принимаются лица в возрасте с 17 лет. Срок обучения — 10 месяцев.

Стипендия — 100 рублей.

Принимаются юноши и девушки с 8—10-классным образованием.

Принятые в училище с 8-классным образованием обеспечиваются 3-разовым горячим питанием, выходной и рабочей одеждой, выплачивается 50 процентов от заработка в период прохождения производственной практики.

Срок обучения в училище засчитывается в трудовой стаж.

Учащиеся, зачисленные в группы с одногодичным сроком обучения, получают стипендию в размере 65 руб. и 50 процентов от заработка в период производственной практики.

В училище действуют кружки: технического творчества, радиолюбителей, фотокружок, художественной самодеятельности: музыкальный ансамбль узбекских народных инструментов, вокально-инструментальный ансамбль. Работают спортсекции. В летние каникулы учащиеся выезжают в лагерь «Чимган» и другие туристические поездки по городам-героям нашей Родины.

Выпускники училища пользуются льготами при поступлении в институты и техникумы.

Поступающие должны представить документы: заявление на имя директора, автобиографию, свидетельства — о рождении или паспорт, об образовании или аттестат; справки — с места жительства, медицинскую (форма № 286); 6 фотокарточек (3×4 см).

Начало занятий — 1 сентября.

Наш адрес: г. Ташкент, ул. Т. Садыкова, 6 (троллейбусы: 4, 5, остановка «Экскаваторный завод»; трамваи: 3, 22, 23, 29; остановка «Стадион «Старт»). Телефон 35-61-30.

СРЕДНЕЕ ПРОФЕССИОНАЛЬНО-ТЕХНИЧЕСКОЕ УЧИЛИЩЕ № 21

ПО СПЕЦИАЛЬНОСТЯМ:

секретарь-машинистка, секретарь-стенографистка, делопроизводитель, чертежник - конструктор, оператор электронно-вычислительных машин, программист электронно-вычислительных машин, механик игровых автоматов.

Срок обучения по всем специальностям: с 8-классным образованием — 3 года, с 10-классным образованием — 1 год.

Зачисленные в училище обеспечиваются ежемесячной стипендией в размере 30 руб.

По окончании курса обучения учащиеся будут трудоустроены в различные учреждения, организации, ведомства, проектно-конструкторские бюро, вычислительные центры г. Ташкента.

Поступающие в училище представляют документы: аттестат (о полном среднем образовании), для восьмиклассников — свидетельство об окончании 8-го класса; характеристику, 4 фотокарточки (3×4 см), медицинскую справку (форма № 286), паспорт, свидетельство о рождении, заявление на имя директора.

Адрес училища: г. Ташкент, п/о 84, Кировский район, ул. Хуршида, 45 (автобусы: 14, 44, 56, 88, остановка «Институт им. Семашко»).

ГОРОДСКОЕ СРЕДНЕЕ ПРОФЕССИОНАЛЬНО-ТЕХНИЧЕСКОЕ УЧИЛИЩЕ № 42

Училище готовит специалистов по специальностям: **токарь-универсал (токарь-карусельщик, оператор станков программного управления), слесарь-ремонтник по промышленному оборудованию, электросварщик, слесарь-механосборщик, фрезеровщик, электромонтажник, формовщик, слесарь-инструментальщик, штамповщик.**

Срок обучения по всем специальностям — 6 месяцев.

Время обучения засчитывается в трудовой стаж.

Обучение ведется на узбекском и русском языках.

Лица, окончившие училище и имеющие средний балл аттестата 4—5, имеют льготы при поступлении в высшее учебное заведение.

Обучающиеся обеспечиваются стипендией в размере 76 руб. в месяц.

Во время производственной практики получают 50 процентов заработка.

Иногородние обеспечиваются общежитием.

В училище работают спортивные кружки, вокально-инструментальный ансамбль и ансамбль национальных инструментов.

Начало занятий — по мере укомплектования групп.

Принимаются юноши и девушки в возрасте от 18 до 35 лет с 10-классным образованием.

К заявлению прилагаются: свидетельства — о рождении (паспорт), об образовании; справки — с места жительства, о состоянии здоровья; 6 фотокарточек (3×4 см), автобиография.

Иногородним, прибывшим в училище, необходимо выписаться по месту жительства для прописки в общежитии училища, а также сняться с учета в комсомольской организации и иметь при себе комсомольские документы (карточку персонального учета, учетную карточку члена ВЛКСМ, комсомольский билет).

Прием документов ежедневно с 9.00 до 17.00.

Адрес училища: г. Ташкент, ул. Д. Абидовой, 70 (трамваи: 2, 16, 25, 28, 29; автобусы: 8, 9, 24, 44, 60, 72, 112, 115; остановка «Парк Победы»). Телефон 35-08-02.

ТАШКЕНТСКОЕ СРЕДНЕЕ ПРОФЕССИОНАЛЬНО-ТЕХНИЧЕСКОЕ УЧИЛИЩЕ № 43

ПО СПЕЦИАЛЬНОСТЯМ:

монтажник по монтажу стальных и железобетонных конструкций, каменщик, столяр строительный, плотник, электросварщик ручной сварки, газосварщик, сборщик микросхем, маляр строительный, слесарь - сантехник, электромонтажник.

Срок обучения с 8-классным образованием — 3 года, с 10-классным образованием — 1 год, для уволенных в запас из рядов Советской Армии — 6 месяцев.

В училище принимаются юноши и девушки.

Окончившие училище получают диплом о среднем образовании с присвоением разряда по профессии. Время обучения в училище засчитывается в трудовой стаж.

Обучение ведется на узбекском и русском языках.

Учащиеся с 8-классным образованием обеспечиваются питанием, обмундированием и спецодеждой; с 10-классным — получают стипендию 30 руб. в месяц и доплату в размере 40 рублей от базового предприятия. Кроме того, учащимся выплачивается 50 процентов суммы, заработанной во время производственной практики.

В училище работают кружки по профессиям, художественной самодеятельности, спортивные секции. Нуждающиеся в санаторном лечении обеспечиваются бесплатными путевками в санатории и дома отдыха.

Для отличников учебы при училище организованы 6-месячные курсы по обучению вождению автомобиля с присвоением категории «В» и «С», 3-месячные курсы по обучению вождению мотоцикла.

Получившие диплом с отличием при поступлении в высшее учебное заведение пользуются преимуществами, установленными для выпускников средних общеобразовательных школ, награжденных золотой медалью, и выпускников средних специальных учебных заведений, получивших диплом с отличием.

Начало занятий для учащихся с 8-классным образованием — **1 сентября**, для уволенных в запас из рядов Советской Армии с 10-классным образованием — **по мере укомплектования групп.**

Для поступления в училище необходимы документы: заявление на имя директора, свидетельства — об образовании, о рождении, паспорт, приписное свидетельство, военный билет; справки — с места жительства, о состоянии здоровья, с места работы родителей; 4 фотокарточки (3×4 см).

Прием заявлений — ежедневно с 9 до 17.00.

Адрес: г. Ташкент, массив Юнусабад, квартал 7 (трамваи: 25, 28, 29, до конечной остановки).

СРЕДНЕЕ ПРОФЕССИОНАЛЬНО-ТЕХНИЧЕСКОЕ УЧИЛИЩЕ № 19

ПО СПЕЦИАЛЬНОСТЯМ:

токарь по металлу, слесарь механосборочных работ, слесарь по ремонту промышленного оборудования, электросварщик, контролер ОТК, автослесарь.

Приглашаются юноши и девушки с 8—10-классным образованием в возрасте от 15 до 25 лет.

Срок обучения: с 8-классным образованием — 3 года, с 10-классным образованием — 1 год. Срок обучения в училище засчитывается в трудовой стаж.

По окончании училища выпускники получают диплом высококвалифицированного специалиста, а также пользуются льготами при поступлении в вузы, техникумы.

Во время обучения учащиеся с трехгодичным сроком обучения находятся на полном государственном обеспечении, с одногодичным сроком обучения по программе технического училища получают стипендию в размере 30 рублей.

Начало занятий — 1 сентября.

В училище организуются также 6-месячные курсы по подготовке специалистов по всем вышеперечисленным специальностям. Начало занятий — по мере укомплектования групп.

Иногородние обеспечиваются общежитием.

Для поступления в училище необходимы документы: заявление на имя директора, свидетельства—о рождении или паспорт, документ об образовании (подлинник), автобиография, справки — с места жительства, медицинская (форма № 086/У); 6 фотокарточек (3X4 см), характеристика с последнего места работы, учебы.

Прием документов — ежедневно, кроме воскресенья, с 9 до 17.00.

Наш адрес: 700077, г. Ташкент, Куйбышевский район, Владимирский переулок, 15 (троллейбусы: 17, 18; автобусы: 101 «э», 4, 17, 63, 102; трамваи: 6, 13, 22, остановка «Партшкола»; метро — станция «М. Горького»).

ТЕАТР

20 АВГУСТА

ГОСУДАРСТВЕННЫЙ УЗБЕКСКИЙ АКАДЕМИЧЕСКИЙ ТЕАТР ДРАМЫ им. ХАМЗЫ — в 20.00 **Звездные ночи.**

В ПОМЕЩЕНИИ ТЕАТРА ОПЕРЕТТЫ — **гастроли** Татарского государственного академического театра им. Г. Камала — в 19.30 **Жених с портфелем.**

ЦИРК

20 АВГУСТА в 19.30

большое разнообразное представление. В программе — африканские львы. Дрессировщик — В. Ярославцев.

КИНО

19 АВГУСТА

Художественные фильмы:

«ДЕТИ БЕЗ МАТЕРИ» — **Дворец искусств** (большой зал, 18.30, 20.45; малый зал, 17, 19.30). Телефон 44-21-44; **Чайка** (18.30, 20.45). Телефон 77-06-20; **Дружба** (18, 20, 21.00). Телефон 66-15-75.

«НАВАЖДЕНИЕ» — **Фестиваль** (21.40). Телефон 32-78-02.

«Я БОЮСЬ» — **Хива** (21.40).

«ТИХИЕ ВОДЫ ГЛУБОКИ» — **Искра** (17, 20.00). Телефон 39-14-59; **им. Лисунова** (17, 20.00). Телефон 96-34-02.

«ГОРБУН» — **Восток** (по четным). Телефон 91-14-61.

«ОПАСНО ДЛЯ ЖИЗНИ» — **им. К. Ярматова** (по нечетным). Телефон 24-22-66.

«ТАНЦОР ДИСКО» — **Москва** (18.30, 21.00). Телефон 33-05-01.

«ЗАКОННЫЙ БРАК» — **50 лет Ташсовета** (по четным). Телефон 78-47-25.

«УМЕЮЩИЙ МОЛЧАТЬ» — **Казахстан** (18, 20, 21.00). Телефон 35-24-92.

20 АВГУСТА

Художественные фильмы:

«ДЕТИ БЕЗ МАТЕРИ» — **Дворец искусств** (большой зал, 11, 13.30, 16, 18.30, 20.45; малый зал, 12, 14.30, 17, 19.30). Телефон 44-21-44; **Чайка** (11, 13.30, 16, 18.30, 20.45). Телефон 77-06-20; **Дружба** (11, 12, 14, 15, 17, 18, 20, 21.00). Телефон 66-15-75.

«НАВАЖДЕНИЕ» — **Фестиваль** (21.40). Телефон 32-78-02.

«Я БОЮСЬ» — **Хива** (21.40).

«ТИХИЕ ВОДЫ ГЛУБОКИ» — **Искра** (14, 17, 20.00). Телефон 39-14-59; **им. Лисунова** (11, 14, 17, 20.00). Телефон 96-34-02.

«Ю. В. АНДРОПОВ. СТРАНИЦЫ ЖИЗНИ» — **Искра** (12.00).

«ГОРБУН» — **Восток** (10.30, по четным). Телефон 91-14-61.

«ОПАСНО ДЛЯ ЖИЗНИ» — **им. К. Ярматова** (по нечетным). Телефон 24-22-66.

«ТАНЦОР ДИСКО» — **Москва** (11, 13.30, 16, 18.30, 21.00). Телефон 33-05-01.

«ЗАКОННЫЙ БРАК» — **50 лет Ташсовета** (по четным). Телефон 78-47-25.

«УМЕЮЩИЙ МОЛЧАТЬ» — **Казахстан** (11, 12, 14, 15, 17, 18, 20, 21.00). Телефон 35-24-92.

ПРИГЛАШАЕМ НА ВЫСТАВКУ-ПРОДАЖУ ИЗДЕЛИЙ ИЗ ЗОЛОТА

производства Ташкентского ювелирного завода и Киевского производственного объединения «Ювелирпром»,

которая будет проходить

с 20 по 31 августа

В МАГАЗИНЕ № 1 «АМЕТИСТ»

Республиканского оптово-розничного объединения «Алмаз».

Адрес магазина: г. Ташкент, ул. Пушкина, 65 (метро — станция «Хамида Алимджана»).

Республиканское оптово-розничное объединение «Алмаз» (телефон 33-56-59).

Узбекское рекламное агентство В/О «Союзторгреклама».

ДВОРЕЦ КУЛЬТУРЫ И ТЕХНИКИ АВИАСТРОИТЕЛЕЙ им. В.Н. СИВЦА и КЛУБ «ВОСТОК»

Ташкентского авиационного производственного объединения им. В. П. Чкалова

ПРИГЛАШАЮТ

В ДЕТСКУЮ ХОРОВУЮ СТУДИЮ.

Дети 6—10 лет обучаются хоровому пению и игре на музыкальных инструментах по классу: **фортепиано, аккордеона, баяна, гитары** по программе детской музыкальной школы.

Наш адрес: г. Ташкент, городок Авиастроителей, ул. Лисунова, 1/1 (автобусы: 15, 23, 48, 49, 72, 80, 161; трамваи: 3, 23; остановка «Дворец авиастроителей»).

Справки по телефону 96-34-70.

Прослушивание — 1 сентября в 12.00.

Филиал — клуб «Восток» — ул. Навои, 16 (автобусы: 28, 64, 91; трамваи: 7, 8, 11, 16; троллейбусы: 8, 18; остановка «Дворец искусств»; метро — станция «Пахтакор»).

Справки по телефону 41-05-50.

ТАШКЕНТСКИЙ ОРДЕНА ТРУДОВОГО КРАСНОГО ЗНАМЕНИ ГОСУДАРСТВЕННЫЙ МЕДИЦИНСКИЙ ИНСТИТУТ

ОБЪЯВЛЯЕТ ПРИЕМ СЛУШАТЕЛЕЙ

НА ВЕЧЕРНЕЕ ПОДГОТОВИТЕЛЬНОЕ ОТДЕЛЕНИЕ

Принимаются лица с законченным средним образованием из числа передовых рабочих, колхозников и уволенных в запас из рядов Вооруженных Сил СССР по направлению промышленных предприятий, строек, организаций, транспорта и связи, колхозов, совхозов и командования воинских частей.

Лица, окончившие дневные общеобразовательные школы, принимаются лишь при наличии непрерывного стажа работы не менее одного года после окончания школы. Из числа младшего медицинского персонала (младшие медицинские сестры по уходу за больными и санитарки) принимаются по направлениям лечебных и санитарно-профилактических, аптечных учреждений, судебно-медицинской экспертизы, если имеют стаж работы не менее двух лет, из которых последний год — непрерывный. Принимаются также младшие медицинские сестры по уходу за больными и санитарки, имеющие стаж практической работы не менее года, при условии продолжения работы в период обучения в направившем их учреждении.

Направленные на подготовительное отделение обязаны представить: заявление на имя ректора института, направление на подготовительное отделение, документ о среднем образовании (подлинник), характеристику, медицинскую справку (форма № 286), 6 фотокарточек (3×4 см), трудовую книжку и ее копию, заверенную руководителем предприятия.

При себе иметь военный билет или приписное свидетельство, паспорт.

Прием документов — **с 20 августа по 15 сентября.**

Начало занятий — 1 октября.

Зачисление на подготовительное отделение производится по итогам собеседования и приказом ректора института.

Срок обучения — 10 месяцев.

Обращаться по адресу: г. Ташкент, медгородок, корпус 10 (автобусы: 10, 28, 34, 82, 100; трамвай 15, до конечной остановки).

УЧЕБНЫЙ ПУНКТ

треста «Ташсантехгазмонтаж»

ОБЪЯВЛЯЕТ ПРИЕМ

НА 1,5-МЕСЯЧНЫЕ КУРСЫ

по подготовке слесарей-сантехников и

3,5-МЕСЯЧНЫЕ КУРСЫ

по подготовке газоэлектросварщиков (широкого профиля) с 18 до 40 лет.

Учащиеся получают стипендию 76 руб. в месяц.

По окончании курсов они распределяются по управлениям треста.

Рабочие треста обеспечиваются жилой площадью в порядке очереди.

Начало занятий — по мере укомплектования группы.

Наш адрес: г. Ташкент, Октябрьский район, 1-й проезд Радиальный, 12 «А». Монтажное управление № 3 (трамваи: 10, 23, 27; троллейбусы: 2, 7, 10; автобусы: 48, 97, 56, 10, 88, 157; остановка «Рабочий городок»).

ЦЕНТРАЛЬНЫЙ СТАДИОН «ПАХТАКОР»

22 августа в 19.30

чемпионат Советского Союза — I лига

ПО ФУТБОЛУ.

ВСТРЕЧАЮТСЯ КОМАНДЫ:

«ПАХТАКОР» (Ташкент) — «КРЫЛЬЯ СОВЕТОВ» (Куйбышев).

Перед началом матча будет показан концерт с участием коллективов художественной самодеятельности.

К сведению болельщиков!

По заявкам трудящихся в кассах Центрального стадиона «Пахтакор» проводится предварительная продажа билетов.

УТЕРЯННЫЕ

квитанции строгой отчетности формы 211 серии Б №№ 836646—836650, выданные инспекции Госстраха Кировского района.

СЧИТАТЬ НЕДЕЙСТВИТЕЛЬНЫМИ.

Ташкентское городское производственное объединение «Металлобытремонт» республиканского производственного объединения «Узсложбыттехника» выражает глубокое соболезнование старейшей сотруднице М. И. Судановой по поводу кончины ее сестры

КОШЛЯК

Зинаиды Ивановны.

Кировский райком партии, райком профсоюза работников просвещения и педагогический коллектив школы № 5 скорбят по поводу смерти члена КПСС с 1948 года, ветерана труда, бывшего учителя школы

ШАПИРО

Мирона Моисеевича

и выражают искреннее соболезнование родным и близким покойного.

Администрация, партийная организация и профсоюзный комитет Центральной поликлиники Четвертого главного управления Минздрава Узбекской ССР выражают соболезнование врачу Л. П. Савенковой по поводу смерти ее матери

САВЕНКОВОЙ

Клавдии Степановны.

Ректорат Ташкентского политехнического института выражает соболезнование старшему преподавателю самолетостроительного факультета, кандидату технических наук Р. А. Садыкову по поводу смерти его отца

САДЫКОВА

Абдуганн Садыковича.

ТВ

ПОНЕДЕЛЬНИК, 19. VIII

● ЦТ I

17.25 Кубок Европы по легкой атлетике.
18.30 «Веселые нотки».
18.45 «Дела и люди».
19.15 «Сегодня в мире».
19.30 Выступление вьетнамских артистов.
19.45 Воздушный праздник в Тушино.
20.35 Премьера телевизионного художественного фильма «Я умею прыгать через лужи». 5-я серия.
21.30 «Время».
22.05 Кубок Европы по легкой атлетике.
23.05 Футбольное обозрение.
23.35 «Сегодня в мире».

● ЦТ II

18.30 Новости.
18.45 «Служу Советскому Союзу!»
19.45 Ритмическая гимнастика.
20.30 «Спокойной ночи, малыши».
20.50 Чемпионат мира по гребле на байдарках и каноэ.
21.30 «Время».
22.05 Премьера фильма-оперы «Ануш». Музыка А. Тиграняна.

● УзТВ I

18.15 Новости.
18.30 «Детство — это краски радуг».
19.00 «Ахборот» (рус.).
19.15 «Все дело в шляпе». Мультфильм.
19.30 Чемпионат СССР по футболу. «Пахтакор» — «Кубань» (Краснодар).
21.15 Телефильм.
21.30 Москва. «Время».
22.05 «Неотложные задачи овощеводов».
22.30 «Мужское лето». Художественный фильм.

● УзТВ II

18.10 Показывает студия «Ёшлик».
18.40 Мелодии Армении.
19.10 «Экран любознательных».
19.40 Документальный фильм.
20.00 Ташкентские новости.
20.25 «Страницы творчества». Абай Кунанбаев.
21.00 «Верные традициям». Телефильм.
21.30 ЦТ II

ВТОРНИК, 20. VIII

● ЦТ I

9.00 «Время».
9.40 Концерт.
10.25 «Свет жизни». Научно-популярный фильм.
10.55 Песни и танцы Раджастана.
11.25 «Я умею прыгать через лужи». Телевизионный художественный фильм. 5-я серия.
15.00 Новости.
15.20 Документальные фильмы.
16.00 «Маяковский с нами».
16.55 А. Меликов. Симфония № 2.
17.30. Интересные встречи.
18.10 «Выставка Буратино».
18.40 Концерт.
19.15 «Сегодня в мире».
19.30 Поет народная артистка СССР Е. Образцова.
20.00 «Наш сад».
20.35 Премьера телевизионного художественного фильма «Я умею прыгать через лужи». 6-я серия.
21.30 «Время».
22.05 «Встречи с Аркадием Райкиным». Телефильм.
23.10 «Сегодня в мире».
23.25 Песни народов мира.

● ЦТ II

9.00 Утренняя гимнастика.
9.20 Премьера документального фильма «...Настоящая фамилия не установлена».
9.40 «Художественные сокровища музеев Москвы».
10.25 Играет квинтет духовых инструментов «Серенада».
10.55 «Будильник».
11.25 «Реликвии воинской славы». Премьера документального фильма.
11.45 «Наука и жизнь».
12.15 Фильм — детям. «Путешествие достойных». 1-я серия.
13.20 «Шахматная школа».
13.50 Мультфильм «Ну, погоди!..» 11-й выпуск.
14.00 Французский язык. 2-й год обучения.
14.30 ПРОГРАММА КРАСНОЯРСКОЙ ТЕЛЕСТУДИИ.
15.20 «Алексей Кривченя». Фильм-концерт.
18.30 Новости.
18.45 «Движение без опасности».
19.15 «...До 16 и старше».
20.00 «Музыкальный киоск».
20.30 «Спокойной ночи, малыши».
20.45 «Международная панорама».
21.30 «Время».
22.05 Чемпионат СССР по футболу. «Динамо» (Москва) — «Кайрат».

● УзТВ I

7.30 Ритмическая гимнастика.
7.50 «Прощание с летом». Телефильм.
8.00 «Жабы». Документальный фильм.
8.30 «Ахборот».
8.50 «Музыкальные минутки».
18.15 Новости.
18.30 «Над нами не капает...» Мультфильм.
18.35 Показывает студия «Ёшлик».
19.05 «К 50-летию стахановского движения».
19.30 «Ахборот» (рус.).
19.45 «Бугун оламда нима гап?»
20.00 «По страницам журнала «Шарк юлдузи».
20.30 «Ахборот».
20.50 Песни народов братских республик
21.30 Москва. «Время».
22.05 «Все ли готово к машинному сбору хлопка?»
22.25 Телевизионный театр. М. Байджиев. «Дуэль».

● УзТВ II

9.00 — 16.20 ЦТ II
18.10 Фильм — детям.
18.35 «За твою судьбу». Художественный фильм.
20.00 Ташкентские новости.
20.20 «Северные этюды». Телефильм.
21.00 «Звенья Продовольственной программы» (рус.).
21.30 ЦТ II

ТАШКЕНТСКИЙ ДОМ УЧЕНЫХ

Академии наук Узбекской ССР

ПРОВОДИТ ПРИЕМ

В ПЛАТНЫЕ КРУЖКИ:

иностранных языков — английского (для взрослых и детей), французского, немецкого;

прикладного искусства — кройки и шитья, художественного вязания;

фортепиано;

фотолюбителей.

Обращаться по адресу: г. Ташкент, п/о 52, ул. Шевченко, 52, с 12 до 20.00 ежедневно, кроме воскресенья.

Справки по телефонам: 56-73-86, 56-73-87.



ВЕЧЕРНИЙ ТАШКЕНТ

Орган Ташкентского горкома КП Узбекистана и Ташгорсовета

(Газета выходит 300 раз в году).

НАШ АДРЕС:

700047, ТАШКЕНТ,

УЛ. ЛЕНИНГРАДСКАЯ, 32.

секретариата — 33-57-02; партийной жизни — 32-53-66; промышленности — 33-08-74; строительства — 32-58-85; городского хозяйства — 32-56-83; советского строительства и права — 32-54-15; науки, школ и вузов — 32-57-65; литературы и искусства — 32-56-80; информации — 33-28-95; спорта и военно-патриотического воспитания — 32-55-32; писем трудящихся — 33-29-70; прием объявлений — 33-81-42.

Ордена Трудового Красного Знамени типография Издательства ЦК Компартии Узбекистана, г. Ташкент. **Индекс 64691.**

Р. 12485. А. 2966. 1 2 3 4 5 6 7 8 9 10 11 12