Пролетарии всех стран, соединяйтесь!

Вечерний Ташкент

Орган Ташкентского горкома Компартии Узбекистана и городского Совета народных депутатов

ГАЗЕТА ВЫХОДИТ С 1 ИЮЛЯ 1966 ГОДА ◉ № 267 (6. 458) Среда, 25 ноября 1987 года ◉ Цена 3 коп.

Для дальнейшего развития кооперативов

Центральный Комитет КПСС принял постановление «Об опыте создания и работы кооперативов в сфере общественного питания и бытового обслуживания населения, заготовки и переработки вторичного сырья».

В этом документе отмечается, что, выполняя постановления партии и правительства, партийные, советские и хозяйственные органы развернули работу по развитию кооперативных форм деятельности. По состоянию на 1 октября 1987 года в стране создано 8 тысяч кооперативов с общей численностью занятых более 88 тысяч человек. Ими произведено товаров народного потребления и оказано услуг населению на 134 миллиона рублей.

Вместе с тем в постановлении указывается, что возможности для развития кооперативных форм труда используются не в полной мере. Вклад кооперативов в дело обеспечения населения товарами и услугами еще незначительный. Крайне неравномерно они развиваются по территории страны и особенно медленно — в сельской местности. Отдельные советские и хозяйственные органы на местах проявляют инертность и безынициативность, с предубеждением относятся к самой идее создания кооперативов.

Местные Советы народных депутатов нередко допускают волокиту в решении вопросов по предоставлению кооперативам помещений, укреплению материально-технической базы, обеспечению сырьем и транспортом, нарушают установленные сроки регистрации устава. Нет влияния на определение производственной направленности кооперативов, в том числе по ремонту и строительству жилищ, оказанию услуг по обустройству садовых и приусадебных участков, закупке излишков сельскохозяйственной продукции у населения, в колхозах и совхозах и ее переработке.

Не выполняются требования о создании кооперативов в основном из числа граждан, не занятых в общественном производстве, а также по выпуску кооперативами товаров и оказанию услуг за счет привлечения дополнительных местных продовольственных и материальных ресурсов.

Центральный Комитет КПСС обязал ЦК Компартии и Советы Министров союзных республик, крайкомы и обкомы партии, местные советские и хозяйственные органы в соответствии с требованиями июньского (1987 г.) Пленума ЦК КПСС принять решительные меры, обеспечивающие дальнейшее развитие кооперативных форм деятельности, рост их вклада в увеличение товарных ресурсов и услуг в каждом районе.

Необходимо коренным образом улучшить руководство кооперативным движением, оперативно разрешать возникающие вопросы, строго соблюдать установленный порядок создания и деятельности кооперативов, развития в них демократических начал, соблюдения принципов социальной справедливости. Особое внимание нужно обратить на развитие кооперативов в тех сферах деятельности, где существует неудовлетворительный спрос в товарах и услугах. При этом они должны не заменять, а дополнять сеть государственных предприятий.

Перед министерствами и ведомствами СССР, Советами Министров союзных республик поставлена задача активизировать работу подведомственных предприятий по созданию при них кооперативов по выпуску мелкосерийных товаров народного потребления с использованием отходов производства и местных ресурсов, оказанию различных услуг населению. Предусмотрено передавать кооперативам высвобождаемые в процессе перехода на многосменную работу помещения, оборудование и транспортные средства. (ТАСС).

Наш современник



Беспокойный человек

...Положение с печатными платами сложилось критическое. Поставщики подводили постоянно. Работники отдела снабжения «пропадали» в командировках, пытаясь «выбить» платы для завода. Нужно было искать выход. Решили создать участок печатных плат у себя. Пригласили специалиста. Тот попробовал, но ничего не получилось.

А когда к руководителям завода пришел контрольный мастер Рамазанов и попросил доверить создание нового участка ему, многие засомневались. Человек, который до этого времени и понятия не имел о печатных платах, брался, казалось бы, не за свое дело. Но решили попробовать — все равно другого выхода не было.

— Почему попросил доверить дело мне!— переспрашивает Юрий Михайлович. — Просто это не объяснишь, но решил — попробую. На заводе я с 1964 года. Работал шлифовщиком, заточником, стал контрольным мастером. Дело свое знал. Справлялся. Но вроде как скучновато стало. А здесь — новый участок с «нуля» начинать. Интересно было силы свои попробовать. Но главное, наверное, то, что хотелось помочь родному заводу решить одну из острых проблем.

Одного желания оказалось мало. Пришлось засесть за учебники, специальную литературу. Бывал на других предприятиях, смотрел, как там налажена работа похожих участков, советовался со специалистами. Никто не отказывал в совете. А инженер Майя Вартановна Пичинина сама вызвалась помочь Рамазанову, разделив большинство забот и хлопот, связанных с новым участком.

Прошел всего год. Участок печатных плат на ташкентском опытном заводе «Промсвязь» выдал продукцию. Причем не хуже, чем получали от поставщиков. Никто не верил, что Юрий Михайлович так быстро освоил незнакомое дело. Но участок работал, а это было лучшим доказательством упорства и целеустремленности Рамазанова...

Каждый день у Юрия Михайловича заполнен до предела. Работа — само собой. А после работы он решает профсоюзные дела. Для председателя заводского комитета профсоюзов нет ничего важнее, чем людские заботы, помощь тем, кто ждет от профкома решения своего вопроса.

— Юрий Михайлович, вы еще и член комитета народного контроля Чиланзарского района. Загружены, одним словом, до предела. А как реагируют на это дома! — спрашиваю у Рамазанова.

— Как реагируют! — Юрий Михайлович смеется. — А что им остается делать — привыкли. Стараюсь по дому помогать, когда могу. Но если честно, нечасто это выходит. Вообще кое-кто шутит, что при моей комплекции стоит и солидности набраться, не бегать по цехам. Но ведь столько дел — интересных для себя или нужных другим...

НА СНИМКЕ: Ю. М. Рамазанов.

Фото Т. Каримова.

ГРАЖДАНСКАЯ АВИАЦИЯ: МЕСТО И РОЛЬ КОММУНИСТА

Успешно решить непростые проблемы, стоящие перед гражданской авиацией страны, можно лишь на основе укрепления партийного влияния, повышения ответственности коммунистов, работающих в отрасли. Об этом идет речь на открывшемся 24 ноября в Ташкенте Всесоюзном семинаре секретарей парторганизаций гражданской авиации. В нем участвуют секретари парткомов и партбюро авиапредприятий, заводов, учебных заведений и НИИ, начальники политотделов и объединений гражданской авиации, ответработники ЦК компартий всех союзных республик, крупных обкомов и крайкомов КПСС, ЦК профсоюза авиаработников, руководящие работники Министерства гражданской авиации СССР.

Со вступительным словом к участникам семинара обратился второй секретарь ЦК Компартии Узбекистана В. П. Анищев.

С докладом о мерах по углублению перестройки работы первичных парторганизаций гражданской авиации в свете установок XXVII съезда КПСС и последующих документов партии выступил начальник политуправления гражданской авиации В. С. Колчанов.

Участникам семинара, который продлится три дня, предстоит обменяться опытом перестройки партийной работы накануне перехода отрасли на полный хозрасчет и самофинансирование. Многие доклады и выступления посвящены роли коммунистов в обеспечении безопасности полетов, повышении культуры труда, ускоренном выделении и освоении новой техники.

Докладчики, участники развернувшейся дискуссии подчеркивают: именно в парторганизациях авиапредприятий и подразделений должна быть сосредоточена та работа по воплощению в жизнь идей перестройки, о которой говорилось в недавнем выступлении М. С. Горбачева на совещании аппарата ЦК КПСС. Особую актуальность ей придают предстоящие собрания и пленумы парткомов с единой повесткой дня — отчеты выборных органов о руководстве перестройкой. Тем более что через месяц с небольшим вся гражданская авиация страны должна приступить к работе в условиях самоокупаемости и самофинансирования.

Роль всех коммунистов, а особенно выборного актива сейчас должна намного возрасти, каждый партиец должен стать достойным этой новой роли. Не подмена хозяйственного руководства, а последовательная борьба за все то, чего остро не хватало авиаторам в последние годы — демократизацию и самокритику, крепкую дисциплину, техническую грамотность, высокую культуру труда, социальную справедливость, заботу о кадрах, — вот что должно составлять круг партийных забот.

Предстоит избавиться от многих негативных явлений, главное внимание уделив повышению безопасности полетов. Участники семинара высказали тревогу в связи с пассивностью, неумением, а порой и нежеланием партийных вожаков смотреть правде в глаза, видеть за отдельными летными происшествиями их глубинную причину — снижение требовательности, ослабление работы с кадрами, беспринципную позицию многих парторганизаций по отношению к нарушителям дисциплины, а то и норм социалистической морали. Среди территориальных управлений гражданской авиации, в которых бытуют такие недостатки, не раз названы, к сожалению, и авиаторы Узбекистана.

Важное место на семинаре занимает проблема культуры обслуживания — важнейший фактор роста рентабельности отрасли. Еще до того, как завершится начатое в гражданской авиации техническое перевооружение, необходимо принять меры, которые дадут весомую отдачу без капитальных затрат. Это совершенствование культуры труда, повышение квалификации персонала, перестройка самого отношения к пассажиру, решительное искоренение явлений, позорящих Аэрофлот, — грубости, невнимательности к людям, вымогательства и лихоимства.

На пленарных заседаниях и в секциях участникам семинара предстоит рассмотреть новые принципы партийной работы, которые неизбежно входят в жизнь вместе с хозяйственной реформой; роль отраслевой печати в борьбе за перестройку; основные направления деятельности профсоюзных и комсомольских организаций отрасли на новом этапе и другие проблемы.

В семинаре участвуют секретарь ЦК Компартии Узбекистана В. Н. Лобко, первый секретарь Ташкентского обкома партии Т. А. Алимов, первый секретарь Ташкентского горкома партии Б. Ф. Сатин, заместитель Председателя Совета Министров Узбекской ССР Г. З. Захритдинов, заместитель заведующего Отделом административных органов ЦК КПСС А. Н. Сошников, заведующий сектором Отдела административных органов ЦК КПСС В. В. Замотин, ответственные работники ЦК КПСС А. А. Костин, В. А. Староверов. (УзТАГ).



Все мы—хлопкоробы!

Утро начинается с... зарядки

Студенты Ташкентского политехникума вели сбор урожая хлопка в совхозе № 24 имени Ф. Ходжаева Джизакской области. Имн сдано на хирман свыше четырехсот тонн «белого золота».

Каждое утро, сразу после подъема, ребята выходили на зарядку. Потом легкая пробежка, водные процедуры. Благодаря стараниям и упорству преподавателей В. Горбачева и Э. Вертоградова вся бригада, а это девять звеньев, находилась в отличной форме. А после горячего завтрака все шли на поле. Такой организации быта студентов можно только позавидовать.

Не забывали в бригаде политехникума и о передовиках. Каждую декаду подводились итоги. Лучшие сборщики награждались почетными грамотами, вымпелами, денежными премиями и ценными подарками. Помогала борьбе за урожай и стенная печать. Лишь в звене О. Кузьминой выходило две газеты.

После трудового дня время студентов тоже было расписано буквально по минутам. Обычно организовывался концерт — силами своей же художественной самодеятельности или дискотека. А совсем недавно прошел диспут на тему «Мода. Престиж. Личность».

Б. РЯЗАНЦЕВ.

НА СНИМКАХ: студенты политехникума на хлопковой страде.

Фото автора.



СВОДКА О ХОДЕ ЗАГОТОВОК ХЛОПКА В РЕСПУБЛИКЕ НА 24 НОЯБРЯ

(первая колонка — заготовлено за день, вторая — с начала сезона, третья — в том числе машинного сбора за день, четвертая — с начала сезона (в процентах к плану).

Сурхандарьинская	0,38	95,48	0,05	92,76
Бухарская	0,42	94,31	0,75	84,22
Хорезмская	0,36	92,78	0,59	56,40
Джизакская	0,37	89,50	0,09	72,30
Ташкентская	0,21	89,01	0,02	67,31
Каракалпакская АССР	0,47	85,69	0,03	66,23
Ферганская	1,07	84,29	0,26	31,38
Сырдарьинская	0,41	82,61	0,09	81,94
Наманганская	1,25	78,77	0,89	53,08
Кашкадарьинская	0,55	71,87	0,49	57,41
Самаркандская	0,67	69,54	0,18	51,28
Навоийская	0,54	66,09	0,48	57,29
Андижанская	0,79	66,08	0,41	24,54
По Узбекистану:	0,59	82,11	0,30	62,01

Фестиваль СССР в Индии

Открыты выставки

С широким спектром советского изобразительного искусства знакомят индийских зрителей выставки «Искусство, рожденное Октябрем (1917—1987)» и «Советская скульптура из собрания Государственной Третьяковской галереи». Они открылись в залах национальной галереи современного искусства в рамках проходящего в Индии фестиваля СССР.

Выступая на церемонии открытия выставок, министр людских ресурсов, здравоохранения и благополучия семьи П. В. Нарасимха Рао сказал, что разнообразие школ и направлений советского изобразительного искусства, высокие художественные достоинства представленных произведений являются наглядным свидетельством больших культурных достижений народов СССР.

Включенные в экспозицию произведения — золотой фонд не только советского, но и мирового искусства, отметил в своем выступлении министр культуры СССР В. Г. Захаров. Он выразил уверенность, что выставки послужат делу дальнейшего развития взаимопонимания и дружбы между народами Советского Союза и Индии.

На выставках широко представлены произведения советских художников 20—30-х годов, запечатлевших пафос революционной перестройки общества, полотна современных мастеров. Большой интерес посетителей вызывает скульптурная часть, где помещены копия композиции В. Мухиной «Рабочий и колхозница», портрет В. И. Ленина в исполнении Н. Андреева, другие работы советских скульпторов.

В залах национального музея начала работать художественная выставка «Западноевропейское искусство из собрания Государственного Эрмитажа», где представлена коллекция из 150 художественных произведений, в том числе полотна таких выдающихся мастеров, как Рафаэль, Рембрандт, Тициан, Ван Дейк. Многие из этих экспонатов впервые вывезены за пределы СССР для показа за рубежом.

Ковровыми портретами В. И. Ленина, Рабиндраната Тагора и Индиры Ганди открывается выставка «Ковры народного художника Азербайджанской ССР К. Алиева», развернутая в одном из павильонов выставочного комплекса «Прагати майдан» в Дели. Произведения К. Алиева — часть общей выставки «Ковры народов СССР».

(Корр. ТАСС).

Транспорту — четкий ритм

Вчера в исполкоме Ташгорсовета состоялось совещание, посвященное проблемам городского пассажирского транспорта. Его открыл первый секретарь Ташкентского горкома Компартии Узбекистана Б. Ф. Сатин. Собравшиеся — руководители транспортных предприятий города, представители многотысячного коллектива водителей, ремонтников — вели деловой принципиальный разговор о неотложных задачах и проблемах, связанных с улучшением обслуживания населения.

Материалы совещания будут опубликованы.

АДРЕСОВАНО ЮНЫМ

Новые спектакли для детей и юношества открыли первую страницу Всесоюзной творческой встречи «Театр и время». Пьеса для подростков «Крестики-нолики» А. Червинского и кукольные представления «Спящая красавица» П. Сиккеля и «В моем доме» Р. Пилло сразу же приковали внимание юных зрителей, вызвали острые дискуссии театральной общественности.

«Комедия с элементами драмы и трагедии, циркового искусства и пантомимы», — так в шутку представил свою новую пьесу «Крестики-нолики», адресованную юношеству, Александр Червинский. Творческий коллектив Государственного центрального детского театра, поставивший спектакль, живо и интересно раскрывает внутренний мир девушки-подростка, столкновение ее иллюзий с миром взрослых.

Самых юных зрителей пригласил Государственный театр кукол Эстонской ССР. Спектаклем «Спящая красавица» по мотивам сказок братьев Гримм открылась их гастрольная афиша. Руководитель театра, главный режиссер, заслуженный деятель искусств Эстонской ССР Рейн Ягур в беседе о принципе подбора репертуара детского театра пояснил, что этот спектакль предназначен для самого первого знакомства ребенка с театральным искусством.

Другая постановка эстонского театра — «В моем доме» — адресована школьникам. Это спектакль-протест. В нем с болью говорится об утрате нравственных устоев, о варварском отношении к природе, о многом другом, мешающем нам жить.

После спектаклей участники Всесоюзной творческой встречи обменялись мнениями, обсудили творческие проблемы.

(УзТАГ).

Счет сравнялся

На 41-м ходу с лишней пешкой и шансами на выигрыш у экс-чемпиона мира была отложена шестнадцатая партия шахматного матча на первенство мира между Гарри Каспаровым и Анатолием Карповым.

Чемпион мира без доигрывания признал свое поражение в отложенной партии.

Счет в матче, который проходит в испанском городе Севилья, стал равным — 8:8. 17-я партия по регламенту должна состояться 25 ноября.

почта планеты

ТАСС: ХРОНИКА. ФАКТЫ. СОБЫТИЯ

● ПАРИЖ

Урегулирование франко-британских разногласий относительно путей решения проблем, стоящих перед «общим рынком», находились в центре внимания состоявшихся здесь переговоров глав правительств двух стран М. Тэтчер и Ж. Ширака. После длительной беседы они заявили журналистам об «общем желании достичь разумного результата» на предстоящей в декабре в Копенгагене сессии совета европейских сообществ на уровне глав государств и правительств. Однако премьер-министры Франции и Великобритании не сообщили о достижении каких-либо конкретных договоренностей по спорным проблемам.

● ВАРШАВА

Показом спектакля по пьесе Э. Радзинского «Спортивные игры 1981 года» в исполнении артистов Московского театра им. Ермоловой в Катовице завершился пятый фестиваль драматургии социалистических стран. В ходе этого смотра сценического искусства польские зрители познакомились с классическими и современными произведениями драматургов братских стран, поставленными в последнее время на польской сцене. Среди них — «Мастер и Маргарита» Булгакова в постановке театра «Вспулчесны» из Варшавы, «Скамейка» Гельмана, которую показал столичный театр «Повшехны», и другие.

● ЛУАНДА

Расистские власти готовят пропагандистскую почву для расширения масштабов агрессии против Анголы. Как отмечает ангольское информационное агентство АНГОП, официальная пресса государства апартеида распространяет, в частности, клеветнические слухи о нёном советско-кубинском вмешательстве в боевые действия, идущие на юге Анголы между народными вооруженными силами освобождения Анголы и южноафриканскими агрессорами. С помощью этих измышлений расисты стремятся добиться большей военной помощи от своего основного союзника — США, а также оправдать в глазах общественного мнения Южной Африки и прежде всего представителей белой общины значительные потери в живой силе и технике, которые они несут в Анголе.

Высокая боеспособность и хорошая выучка вооруженных сил Анголы, которые они ежедневно демонстрируют в столкновениях с подразделениями регулярной армии ЮАР, служат надежным гарантом территориальной целостности и независимости республики перед лицом непрекращающихся попыток империализма навязать ей колониальные порядки, подчеркивает агентство.

● МАНИЛА

Экстремистские группировки на Филиппинах при поддержке ультраправых сил в США готовят новый заговор с целью свержения правительства Корасон Акино, заявил здесь журналистам начальник генерального штаба вооруженных сил Филиппин Фидель Рамос. Он отметил, что, как и накануне предыдущих попыток переворота, сейчас в военных лагерях распространяются листовки с призывами к антиправительственным выступлениям. Среди противников администрации Корасон Акино в США, пытающихся всеми средствами дестабилизировать обстановку на Филиппинах и подорвать единство в вооруженных силах страны, Рамос назвал отставного американского генерала Джона Синглауба.

Местные обозреватели считают, что деятельность Синглауба и других ястребов в Соединенных Штатах ведет к поляризации политических сил и толкает страну к братоубийственной войне, которая фактически уже ведется в целом ряде провинций.

Партийная жизнь: руководство перестройкой

РАБОТАТЬ ЗАСУЧИВ РУКАВА

С одним не согласились коммунисты литейного цеха Ташкентского производственного объединения «ТашЭКС», выслушав отчет секретаря партбюро Н. Умеркиной об участии членов выборного партийного органа в руководстве перестройкой. Закончив доклад о вкладе партбюро в решение проблем, связанных с подготовкой к переходу предприятия на хозрасчет, она обратилась к товарищам с личной просьбой: освободить ее от обязанностей секретаря. Мотивировала это тем, что очень занята своей основной работой — начальника технологического бюро—и ей трудно справляться с ответственной партийной нагрузкой.

На собрании коммунисты еще раз проанализировали все плюсы и минусы в работе партбюро. Немало было сделано для улучшения условий труда, совершенствования сложного производства. Так, поддержав предложение коммунистов, Н. Умеркина добилась капитального ремонта бытовых помещений. При ее активном содействии в цехе созданы дополнительные условия для работающих женщин. В парткоме объединения уже привыкли, что по четвергам парторг литейки требует не отвлекать ее от тщательной подготовки к проведению в цехе «Дней качества» —именно на этих «днях» чаще всего рождаются ценные инициативы, вносятся дельные предложения, направленные на снижение брака. При активном участии коммунистов на формовочном участке был внедрен новый, более эффективный метод очистки использованной формовочной смеси от металлических примесей, установлены вибросита.

Но перед коммунистами стоят и другие важные задачи. Цех постоянно лихорадит из-за ненадежной работы плавильных печей. Отказывает порой электроника, контролирующая режимы плавки и розлива стали. Из-за вынужденных простоев создается напряженность не только с выполнением заводом плана, но и с поставками по кооперации. Вот и шел на главном собрании года острый разговор о путях преодоления всех этих трудностей, о более активном участии коммунистов в управлении производством. Выступавшие подчеркивали, что еще не все члены партии, даже избранные в партбюро, нашли свое место в перестройке.

— Не хватает у нас еще товарищеской взаимопомощи, —сказал стропальщик Ш. Мамедов. — Привыкли, что все «тянет» секретарь. И, конечно же, ей нелегко приходится. И доклад к собранию подготовь, и за партвзносы вовремя отчитайся, и с людьми побеседуй... Тем не менее я категорически против ее освобождения от обязанностей секретаря. Коммунист она молодой, способный, энергии много. А вот помощь мы ей должны оказывать постоянно.

Такого же мнения были и другие. Остро, принципиально говорили о слабой работе заместителя секретаря партбюро Н. Абайдулина. Заслушало собрание и отчет кандидата в члены КПСС, секретаря цеховой комсомольской организации сталевара И. Круглова. Коммунисты потребовали от него как от комсомольского вожака устранения недостатков в деятельности комсомольцев, развития вклада молодежи в выполнение намеченных коллективом планов.

А результатом обсуждения стал пересмотр обязанностей между членами цехового партбюро. Да и каждому из 22 коммунистов «первички» были даны постоянные конкретные поручения.

— Главный вывод, который я сделала из собрания, — надо всем работать, засучив рукава, как этого требует время перестройки, — говорит Н. Умеркина. — Должна быть повышена требовательность к каждому партийцу, независимо от занимаемой должности. Только тогда мы добьемся успеха.

— Собрание, посвященное отчету бюро по руководству перестройкой в литейном цехе, дало заметный импульс повышению активности всех коммунистов, а не только членов выборного партийного органа, — отметил секретарь парткома завода А. Умаров. — Они еще четче определили круг задач, требующих безотлагательного решения. Предстоящий переход на работу в новых условиях станет строгим экзаменом на нашу политическую и хозяйственную зрелость.

В. ДРАЧЕВ,
корр. УзТАГ.

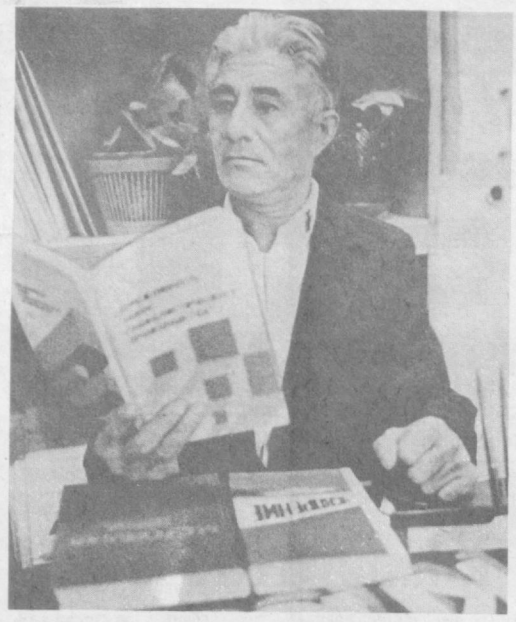

С НОВЫХ ПОЗИЦИЙ

Постановление ЦК КПСС о перестройке системы политического и экономического образования трудящихся заставило пропагандистов с новых позиций подойти к организации занятий в начавшемся учебном году.

Сделать каждое занятие интересным, содержательным, повысить через учебу активность рабочих и служащих по решению актуальных проблем, стоящих сегодня перед коллективом масложиркомбината, — главная цель пропагандиста Хамидуллы Абдуллаева. В системе экономического образования он ведет занятия с рабочими. Вместе со слушателями в этом учебном году пропагандист будет искать наиболее эффективные пути улучшения работы коллектива.

Поиск идет совместный, но пропагандист в нем играет главную роль. Абдуллаеву необходимо доходчиво и убедительно объяснить, что дадут каждому рабочему и всему коллективу переход на новые методы хозяйствования, предстоящая реконструкция, укрепление трудовой дисциплины, решительная борьба с несунами, повышение качества продукции, то есть на конкретных примерах помочь по-новому взглянуть каждому слушателю на свою работу, на работу бригады, цеха, комбината.

НА СНИМКЕ: пропагандист Х. Абдуллаев.

Фото М. Нуритдинова.

Панорама новостей

Лечебница для автомобилистов

Многие годы автомобилисты Ташкента и области не имели ведомственной больницы, что приводило к большим затратам времени на посещение районных клиник. По поручению Министерства автотранспорта республики ТашСУ треста «Узавтострой» построило для автомобилистов больницу.

— По проекту наша больница рассчитана на 105 коек, — говорит главный врач Эдуард Леонтьевич Акопов. — Такая вместимость не могла удовлетворить запросы автомобилистов Ташкента и области. За счет сокращения служебных помещений мы увеличили количество коек до 150. В больнице созданы три отделения: хирургическое (работает круглосуточно), терапевтическое и неврологическое. Клиника оснащена современным оборудованием отечественного и зарубежного производства.

В. ТИТОВ.

Высокое мастерство

отличает комсомольско-молодежную бригаду водителей маршрутных такси, обслуживающих маршрут «Станция метро «Пахтакор» — массив Бирлик». В ее составе—25 человек, более половины которых—комсомольцы. Коллектив, которому присвоено звание «Маршрут высокой культуры обслуживания», работает стабильно. В бригаде нет нарушений линейно-финансовой дисциплины. Из месяца в месяц ребята выполняют и перевыполняют производственное задание, в образцовом состоянии содержат технику.

С начала года коллектив водителей маршрутных такси № 13 АТП-2 «Главташпассавтотранса» сэкономил свыше 350 литров бензина, два комплекта авторезины, сдал в копилку пятилетки более 4,5 тысячи рублей, не допустив при этом ни одного дорожно-транспортного происшествия.

П. ВЛАДИН.

Витаминная продукция— сверх плана

Ташкентский район столичной области успешно справился с выполнением государственного задания по сбору овощей, винограда.

В общесоюзный фонд отправлено свыше 31 тысячи тонн овощей и более четырех тысяч тонн винограда. Районом выполнены и договорные поставки плодоовощной продукции городу Ташкенту. Вместо 48.900 тонн, предусмотренных договорными обязательствами, к столу ташкентцев поставлено 51.609 тонн витаминной продукции.

Тон в уборке урожая задают труженики совхоза «Ташкент». 460 тонн капусты и 165 тонн лука — таков был план нынешнего года. Фактически же потребителям отправлено 1.683 тонны капусты и 477 тонн лука. Наилучших результатов добились коллективы бригад Н. Подлипаева и Т. Тулянова.

А. БАЯНОВ.

за рубежом

СООБЩАЮТ КОРРЕСПОНДЕНТЫ ТАСС И АПН

В странах социализма

БУДАПЕШТ. Более четырех тысяч мощных грузовых автомобилей, самосвалов, микроавтобусов и автоприцепов советского производства получат в будущем году венгерские заказчики. Эти поставки предусмотрены договором, который подписали здесь руководители советского внешнеторгового объединения «Автоэкспорт» и представители внешнеторгового предприятия «Могюрт», а также ряда других предприятий и учреждений ВНР.

ХАНОЙ. Ливневые дожди, вызванные тайфуном, стали причиной выхода из берегов ряда рек во вьетнамской провинции Нгиабинь (центральная часть страны). Под водой оказались сельскохозяйственные угодья, дороги, немалый ущерб нанесен ирригационным сооружениям.

На улицах некоторых районов административного центра провинции — города Куинен—уровень воды достигал одного метра. В провинции Нгиабинь созданы специальные отряды по ликвидации последствий стихии. Ливневые дожди прошли также в провинциях Куангнам-Дананг и Биньчитхьен.

ПРАГА. Необычные экспонаты получили прописку на территории выставочного городка в чехословацком городе Брно. Они станут подлинным украшением традиционной, двадцатой международной выставки породистых кошек. Любители домашних животных из ЧССР и Австрии, ФРГ и Дании, Югославии и Голландии, других европейских стран привезли более 600 своих питомцев. На выставке в затейливых клетках и специальных плетеных домиках они поселились на два дня.

Особый интерес вызывают представители редких для Европы пород «Балинесская» и «Анкара». Самым красивым живым экспонатам выставки в Брно будут присуждены специальные дипломы и призы.



ЧЕХОСЛОВАКИЯ. Всем хорошо известно богемское стекло. Не меньшей популярностью в стране пользуются и изделия богемских гончаров из кооператива Джихотвар в Хрдежовице. Бытовая и декоративная керамика ручной работы, сделанная его мастерами и расписанная традиционными местными орнаментами, продается во всех уголках ЧССР.

НА СНИМКЕ: Ян Доусек и Карел Пржихода проверяют изделия перед обжигом.

Фото ЧТК — ТАСС.

Кампания по переселению жертв засухи

АДДИС-АБЕБА. «...Три года мы пахали и сеяли, но урожая так и не собрали. Пришлось расстаться с коровами. Потом мы увидели лицо смерти». В несколько скупых, потрясающих невыдуманных трагизмом строк уместился рассказ эфиопского крестьянина о страшной засухе, которая поразила северо-восток страны в 1984-85 годах. Он выжил лишь потому, что был вывезен из зоны стихийного бедствия. Программа переселения, задуманная правительством и Рабочей партией Эфиопии (РПЭ) как радикальное средство спасения крестьян от жестоких последствий циклично повторяющихся засух, предотвратила гибель 600 тыс. человек.

Корреспондент газеты «Эфиопиан геральд» рассказал об одном из поселков переселенцев, разбитом в плодородной западной провинции Уоллега. Назвали его Кетто — по имени протекающей рядом речушки. В июне 1985 года здесь начали новую жизнь 39 тыс. человек. Начали хотя и на целине, но с крышей над головой. Активисты РПЭ и массовых организаций, ранее командированные туда партией, соорудили для переселенцев временные жилища, помогли им осмотреться и освоиться. Люди, избежавшие неминуемой смерти, работали самозабвенно — и в будни, и в праздники, дав себе слово навсегда победить голод и нищету... Земля Уоллеги отблагодарила их за труд: уже после первого урожая большинство крестьянских дворов Кетто обеспечили себя зерном.

Наступает следующая стадия освоения земель — их ирригация. С каждым днем здесь приближаются к достижению одной из главных целей кампании переселения: превратить вчерашних жертв засухи, зависевших от чужой помощи, в самостоятельную производительную силу общества.

Продан пистолет Гитлера

НЬЮ-ЙОРК. На аукционе в городе Ютика (штат Нью-Йорк) продан пистолет, принадлежавший в свое время главарю «третьего рейха» — Гитлеру. Хотя, по признанию проводившего аукцион Джозефа Зилы, цена подобных образцов оружия, как правило, не превышает 20 тыс. долларов, в данном случае неизвестный покупатель выложил ни много ни мало —114 тыс. долларов.

Сам по себе факт продажи за невиданную в истории подобных аукционов сумму пистолета с вензелем «АГ» на рукоятке, возможно, не заслуживал бы особого внимания, если бы его можно было объяснить лишь чьей-то невинной страстью к коллекционированию. Но это далеко не так. Вокруг «реликвии», принадлежавшей бесноватому фюреру, задолго до продажи сознательно раздули ажиотаж. О ней писали в газетах, рассказывали по телевидению. При этом, естественно, выпячивалась на первый план личность владельца. И хотя открыто превозносить его персону здесь все-таки не осмеливались, о реках крови, пролитых по его вине, тоже предпочитали не упоминать.

Чем же объясняется столь вопиющее пренебрежение горькими уроками истории? Отвечая на этот вопрос, местные наблюдатели отмечают, что семена подобной «забывчивости» были посеяны американскими властями сразу после окончания второй мировой войны. Возглавив крестовый поход Запада против социалистического мира, Соединенные Штаты широко опирались в его подготовке и организации на «опыт» нацистов. Известно, что американские спецслужбы вопреки союзническим обязательствам Вашингтона вывезли из послевоенной Европы тысячи военных преступников. Многие из них, избежав законного возмездия, и по сей день преспокойно живут и здравствуют в США.

За попустительство «коричневой чуме» американцам приходится расплачиваться. В США — особенно в последние годы — процветают различные расистские и неонацистские группировки, терроризирующие страну. В Денвере (штат Колорадо) сейчас завершается суд над группой членов банды «Порядок», расправившихся над местным радиокомментатором Аланом Бергом только за то, что он был евреем и выступал против разгула антисемитизма. Прежде эти же экстремисты были осуждены за ограбление банков и инкассаторских машин. В феврале будущего года в штате Арканзас должен начаться процесс по делу большой группы неонацистов, обвиняемых в заговоре с целью свержения правительства США и провозглашения «белой христианской Америки». Что ж, это закономерно: современным американским правым экстремистам мешает даже условная буржуазная демократия.

Жилому фонду—заботу и внимание

НЕ ТОЛЬКО ПРАВА, НО И ОБЯЗАННОСТИ

От того, как мы соблюдаем правила общежития, относимся к эксплуатации жилого фонда, зависит многое. Однако нарушений в этих вопросах столько, что, кажется, на них уже рукой махнули те, кому надлежит осуществлять контроль за соблюдением правил и норм социалистического общежития. Что поделаешь, говорят работники ЖЭУ, члены домовых комитетов, когда факты уже свершились? Действительно, многие детские площадки уже застроены гаражами, у общих подъездов появились личные огороды, на территории коллективного двора отдельные жильцы отгородили себе участки, на которые вход, как говорится, посторонним запрещен. И все-таки бороться с непорядком надо.

...В редакцию позвонила 87-летняя старушка Анна Игнатьевна Щеулова. Голос ее звучал взволнованно. Дело в том, что с некоторых пор на нее обрушилась волна неприятностей: соседи сверху залили ее квартиру, потолки и стены отсырели, все в бурых пятнах и подтеках. На следующий день в ее квартире вдруг исчезло электричество.

Насчет затопления все оказалось ясно. Соседи признались: нечаянно, по забывчивости не закрыли воду, оправдывая себя тем, что такое, мол, случается не так уж редко. Но наш рассказ не будет неполным еще без одного факта. Соседи Анны Игнатьевны—люди молодые, квартиру свою отремонтировали, благоустроили на славу. Но на этом не остановились. Подумав, что старушке Щеуловой, проживающей на первом этаже, не под силу, мол, заниматься благоустройством прилегающей территории, решили вырыть погреб под ее лоджией. Но Анна Игнатьевна запротестовала, и надо сказать, вполне резонно. Зачем ей чужой погреб под балконом с шумом то и дело открываемой дверцы и прочим? Однако соседи ее обиделись не на шутку. Потом уже по телефону они мне сказали:

— То, что залили, —отремонтируем. Где образовались пятна и подтеки, замажем. Скажем откровенно, мы думали полностью побелить квартиру, но раз Щеулова начала жаловаться и отказывается предоставить место для нашего погреба, мы ликвидируем лишь следы затопления.

Вот так: наложат на стены заплаты— и дело с концом. А волнения и хлопоты старого одинокого человека не в счет?

Иные жильцы идут еще дальше: они запросто устанавливают дополнительные радиаторы на балконах или выносят кухню на балкон, превращая ее в жилую комнату, переоборудуют квартиры без всякого на то разрешения. Благо работники жилучастков в эти вопросы почти не вмешиваются. Вот и растут права в ущерб обязанностям, ни за лишние метры, ни за дополнительное отопление с нарушителей не взыскивают. А надо бы. Думается, в подобных случаях работники жилучастков и участковый инспектор должны строже требовать соблюдения установленных правил от каждого жильца.

Хочется напомнить, что жилой фонд является государственной социалистической собственностью, всенародным достоянием. Следить за его сохранностью и содержанием в исправном состоянии — общее дело всех ташкентцев. Эти строчки можно прочитать в паспорте на занимаемую жилую площадь, вручаемом всем квартиросъемщикам вместе с ордером. Есть в этой небольшой брошюре и перечень прав и обязанностей жильцов. Однако редко кто заглядывает в нее. Мало кто в нужный момент вспоминает и о «Правилах общественного порядка, благоустройства и санитарии в городе Ташкенте», утвержденных решением Ташгорисполкома и обязательных для всех. Между тем здесь ясно говорится, что жильцы обязаны все помещения в квартире—как жилые, так и подсобные —постоянно содержать в чистоте и использовать в соответствии с их назначением: производить текущий ремонт жилых помещений в сроки, указанные в договорах найма помещения. Жильцы обязаны выносить мусор из квартиры по прибытии машины автодормехбазы или в указанное ЖЭУ место; аккуратно обращаться с газовыми приборами; следить за исправностью электропроводки (как в жилых комнатах, так и в местах общего пользования); принимать меры к устранению утечки воды, засорения канализации, содержать в порядке приборы центрального отопления.

В Правилах паспорта четко сказано, что квартиросъемщику запрещается: перестановка отопительных приборов, добавление секций радиаторов центрального отопления, перестановка санитарно-технического оборудования, газовых и электрических плит, электросчетчиков, остекление лоджий и балконов. Но мало кто обращает на это внимание. Пройдите по любому жилому кварталу, и вы увидите на большинстве лоджий остекление, причем каждый квартиросъемщик делает его по своему вкусу и усмотрению. Еще неприглядное выглядит дом, когда балконы жильцов загромождены старой мебелью, ненужными вещами, завешаны половиками, старой одеждой и прочим. В результате дом теряет архитектурный облик, становится похожим на лоскутное одеяло. И хотя жилищные работники борются с этими нарушениями, число их не уменьшается. Значит, пора подключиться к этой работе самим жителям, членам общественно-домовых комитетов и вести эту кампанию не от случая к случаю, а регулярно, целенаправленно.

Не лишне еще раз напомнить и о том, что квартиросъемщики обязаны своевременно вносить плату за квартиру и коммунальные услуги, потому что определенная часть их по-прежнему предпочитает пользоваться всенародным достоянием бесплатно.

Объективность требует предъявить претензии и к проектировщикам жилых зданий. Нарушений было бы гораздо меньше, если бы в квартирах были предусмотрены сушилки для белья, кладовки, а лоджии остеклены при застройке. Однако это не дает права нам, жильцам, забывать о своих обязанностях.

С. РАБИЧ.

По родной стране



● **МУРМАНСК.** Коллектив Мурманского морского торгового порта одним из первых в отрасли перешел на самофинансирование. Это побуждает каждого работающего проявлять заинтересованность в том, чтобы добиваться большего с меньшими затратами. Оценку ставит рубль, а он—контролер строгий. В новых условиях хороших результатов добиваются не любой ценой, как прежде, а при значительном сокращении трудозатрат. Ставка сегодня делается на ускоренную механизацию трудоемких процессов, замену устаревшей техники на более производительную. Докеры сами решают, как распорядиться оборудованием, а без чего и обойтись можно, когда и какую работу можно выполнить для других организаций, чтобы с большей отдачей использовать свои основные средства. Правда, подводят партнеры — неритмичный подход судов стал причиной сбоев в работе порта. Их виновники -- «Союзпромэкспорт», «Союзвнештранс», Главфлот.

НА СНИМКЕ: в Мурманском морском торговом порту.

Фото С. Майстермана.

● **ЧИТА.** В Забайкалье открыто крупное Уртуйское плавиковошпатовое месторождение. Плавиковый шпат специалисты называют «марочной» продукцией Забайкалья. Он незаменим в черной металлургии, для производства кислоты.

● **КОХТЛА-ЯРВЕ.** Несколько проблем решила разработка ученых Эстонского филиала института горного дела имени А. Скочинского. Они создали технологию производства брикетов из неходового горючего сланца. Она позволит освоить миллионы тонн отвалов. На шахте «Таммику» в сланцевом бассейне будет смонтирована опытно-промышленная установка по выпуску таких брикетов.

(ТАСС).

Экономическое обозрение

КОМУ СЧИТАТЬ ДЕНЬГИ

Конкретика и динамизм отличают планы предприятий на предстоящий, третий год пятилетки. Впервые их самостоятельно сформировали трудовые коллективы, учитывая потребности народного хозяйства, собственные возможности, резервы, запросы.

Сделаны важные шаги к осуществлению на практике той демократической, основанной на оптимальном сочетании централизма и самоуправления системе руководства экономикой, о создании которой говорилось в докладе М. С. Горбачева на торжественном заседании, посвященном 70-летию Великого Октября.

Под резкое расширение самостоятельности объединений и предприятий, перевод их на полный хозрасчет и самофинансирование подведена надежная финансовая база, которую обеспечивает бюджет СССР на предстоящий год. Его направленность, основные показатели и особенности в полной мере отвечают стратегическому курсу апрельского (1985 г.) Пленума ЦК КПСС и XXVII съезда партии на ускорение социально-экономического развития страны.

Бюджет предстоящего года — это программа финансирования перестройки жизни советского общества, четко выделяющая приоритеты нашей работы в начале ее наиболее сложного, решающего этапа. Впервые рычаги управления экономикой переданы непосредственно трудовым коллективам.

Цену этого шага можно выразить в конкретной сумме: более ста миллиардов рублей останется в распоряжении предприятий при условии успешного выполнения ими планов и государственных заказов. В новых условиях хозяйствования эти громадные ресурсы будут использованы для самофинансирования, производственного и социального развития.

Принципиально новое перераспределение средств — безусловно в пользу предприятий. Оно, в частности, означает, что в отраслях материальной сферы значительно сокращаются необоснованные потоки перераспределения финансовых ресурсов через бюджет. Следовательно, у трудящихся, которые создают все богатства нашего общества, появилась возможность непосредственно, ломая остатки бюрократических препон, добиваться ускорения перестройки по всем направлениям. Важность такой возможности трудно переоценить.

При этом увеличиваются собственные финансовые источники предприятий. Именно на их долю придется в предстоящем году половина всех расходов на развитие народного хозяйства. Масштабы этих расходов можно ясно представить, сославшись лишь на две цифры — фонд развития производства, науки и техники составит почти семьдесят миллиардов, социального развития — 17,6 миллиарда рублей. Важно, чтобы предприятия, опираясь на принципы полного хозрасчета и самофинансирования, умело распорядились столь значительными денежными ресурсами.

Иначе и быть не должно. Общество передает деньги в руки тех, кто их зарабатывает. А настоящий хозяин знает цену трудового рубля, который не упадет с неба, а может быть получен только в результате высокопроизводительной, хорошо организованной работы, дающей требуемые конечные результаты.

Их предстоит достигнуть при наименьших материальных и финансовых затратах. Это тоже понимают в трудовых коллективах, внимательно изучивших долгосрочные экономические нормативы, по которым предстоит действовать.

Бюджет помогает формированию надежного противозатратного механизма, четкое действие которого необходимо в условиях самофинансирования и полного хозрасчета. Повышается, в частности, роль так называемых ресурсных платежей. Наряду с платой за производственные фонды в предстоящем году впервые вводится расчет предприятий за трудовые ресурсы.

Теперь, прежде чем объявить набор дополнительных работников, коллективу предстоит хорошенько подумать: а нельзя ли обойтись меньшим персоналом, сосредоточив силы на ускорении научно-технического прогресса. Ряд ленинградских предприятий, например, уже опробовал такой подход, убедившись на собственном опыте, что в их руках — надежное оружие для окончательного слома затратного механизма, ускоренного развития производства, его качественного совершенствования.

Кстати, в перспективе именно виды ресурсных платежей станут ведущими при расчетах хозяйственно самостоятельных объединений с государством. Поэтому очень важно, чтобы ресурсосбережение стало одним из приоритетных направлений в работе каждого трудового коллектива с самого начала третьего года пятилетки.

Пока же в ряде отраслей народного хозяйства медленно снижаются издержки производства, ощущается недостаток собственных оборотных средств. Не обеспечивают задания по прибыли, в частности машиностроение, нефтехимическая и легкая промышленность. Некоторые союзные республики, местные Советы не добились выполнения своих бюджетов. Иждивенчество, надежды на финансовую помощь «из центра» — застарелая болезнь, последствия которой все еще сказываются.

Не все министерства и ведомства отказались от попыток вывести благополучные средние показатели за счет тех объединений и предприятий, которые научились и настойчиво стремятся хозяйствовать еще лучше, эффективнее. Такая практика несовместима с радикальной экономической реформой, которая все прочнее и глубже входит в нашу жизнь.

Под руководством партии за ее осуществление с энтузиазмом взялись миллионы рабочих, крестьян, инженеров, ученых. Они знают, как вести дело по-новому. В их руках сейчас экономические и финансовые рычаги ускорения темпов перестройки на ее решающем этапе.

Б. ГРИЩЕНКО,
обозреватель ТАСС.

Всесоюзная творческая встреча «Театр и время»

День за днем

С каждым днем набирает силу Всесоюзный театральный фестиваль, проводимый в Ташкенте Министерством культуры СССР, Союзом театральных деятелей СССР, Министерством культуры республики и Союзом театральных деятелей Узбекистана. В яркий, красочный праздник вылилось открытие фестиваля. И с первого же дня начался показ спектаклей. Они идут на трех площадках — в Государственном академическом театре драмы имени Хамзы, где радиофицирован зал и осуществляется перевод на русский язык национальных пьес, в Государственном академическом русском драматическом театре имени Горького и Государственном республиканском театре кукол Узбекской ССР.

Начало фестивальным спектаклям положил Центральный академический детский театр. Он показал одну из своих лучших работ — «Крестики-нолики» А. Червинского.

Эстафету от москвичей принял Государственный театр кукол Эстонской ССР. Юные зрители громом аплодисментов встречали и провожали героев спектаклей «В моем доме» и «Спящая красавица», привезенных на фестиваль кукольниками Эстонии.

Участникам и гостям встречи была также показана сценическая композиция по мотивам произведений И. С. Тургенева Ленинградским малым драматическим театром.

Сегодня и завтра ташкентцы и гости столицы смогут посмотреть постановку «Абрикосовое дерево» Ленинградского областного театра кукол, «Муму» —Ленинградского малого драматического театра, спектакли театров Узбекистана. А гостям и участникам встречи будут показаны «Уроки литературы» — Государственным литовским драматическим театром и рок-драма «Собаки»— Театром юного зрителя имени Ленинского комсомола из Ростова-на-Дону. Ташкентские зрители также смогут посмотреть этот спектакль 26 ноября в семь часов вечера в помещении Русского театра юного зрителя.

В фестивале, проходящем в Ташкенте, принимает также участие творческий коллектив из чехословацкого города Брно — «Театр на Провазку». Его спектакли состоятся вечером 28 и 29 ноября в помещении Русского театра юного зрителя.

Представляем фестивальный спектакль

«Абрикосовое дерево»

Жанр этой постановки определен ее авторами как «кукольное представление». И действительно, этот спектакль Ленинградского областного театра кукол — яркое, красочное представление с участием и кукол, и актеров. А главными героями его можно назвать народную мудрость, народный юмор. Постановка создана по мотивам армянских сказок. Автор пьесы — Н. Осипова, режиссер— Н. Боровков, художник — И. Чередникова.



НА СНИМКЕ: сцена из спектакля.

Мы—интернационалисты

Дети говорят на языке дружбы

Школа как школа. И дети здесь учатся обыкновенные. Получают на уроках «отлично» и «неудовлетворительно», на переменах устраивают в коридорах «кучумалу» или бегают наперегонки... И единственное, что их отличает, это то, что они учатся говорить на языке хинди.

...В комнате, где стенды с фотографиями повествуют о жизненном пути Д. Неру, в тот день было торжественно. Гости, индийские туристы, с большим вниманием слушали ученицу 7-го класса Наргизу Ахмедову, которая рассказывала им на языке хинди о своей школе, ее связях с дружественной Индией. Празднуя день Неру, ребята пели, танцевали, декламировали стихи. Ученицы 4-го класса Саодат Султанова и Махмуда Мусаева исполнили известную индийскую песню. Живая, непринужденная атмосфера праздника захватила всех. Отбросив всякую официальность, индийские гости — адвокаты, учителя, фермеры, бизнесмены—сами стали петь и танцевать. Секретарь индийско-советского общества С. Ратинавелу из штата Тамилнад сказал:

— Мы восхищены всем увиденным. Советские дети прекрасно знают язык хинди. Они продемонстрировали не только хорошее знание языка, но и культуры, и обычаев нашей страны. Мы горды тем, что узбекские школьники хорошо знают Р. Тагора, Л. Б. Шастри, Д. Неру, И. Ганди. Сегодняшнее торжество —день Неру — яркое тому подтверждение. Пусть крепнет дружба индийских и советских детей как свидетельство контактов между нашими народами.

Встреча давно уже вышла за рамки отведенного времени, а гости не торопились уходить. Такие дружеские общения школьников и гостей из Индии стали традицией. В книге почетных посетителей — десятки записей, рассказывающих о теплоте этих встреч.

В ташкентской специализированной ордена Трудового Красного Знамени школе № 24 имени Л. Б. Шастри курсы географии, литературы Индии, технический перевод ведутся на языке хинди. В этом году школа отметила свой юбилей — тридцатилетие со дня основания. За это время аттестат о среднем образовании получили около 2.000 человек. Более 100 выпускников школы поступили на восточный факультет Ташкентского государственного университета.

Знакомство с историей и культурой дружественной страны начинается с первого класса, изучение языка — со второго. Методику преподавания педагогический коллектив разрабатывает в содружестве с коллегами восточного факультета ТашГУ. В 1985 году была издана хрестоматия по литературе для 5—8-х классов, составленная А. П. Буяновой и Л. А. Семаевой. Поступил сигнальный экземпляр учебника для 2-го класса, материал для которого готовили Р. А. Аулова и Л. А. Семаева.

Вся педагогическая деятельность Людмилы Александровны Семаевой связана с этой школой. Вот уже тридцать лет передает она свои знания детям, много внимания уделяет общественной работе. Мухаррам Кадырова, Рано Акрамова, другие педагоги в совершенстве владеют языком хинди.

Мечтает поступить на восточный факультет и ученик 10-го класса Гияс Джамалов, президент школьного клуба интернациональной дружбы имени Р. Тагора. Он вместе с другими ребятами-кидовцами ведет переписку со сверстниками союзных республик, учащимися колледжа из индийского города Бхопала. Вот, например, что им написал Самир Шли Вастава: «Я живу в Бхопале, изучаю русский язык. Мне нравится спорт — играю в теннис. Люблю читать журналы. Я был в Москве в июле 1987 года, участвовал в 6-й Международной олимпиаде школьников по русскому языку и литературе. Получил серебряную медаль. Мне очень понравилось в Москве...».

Атул Гупта, Гаян Чандраванши и другие индийские дети рассказывают в письмах о себе, своих увлечениях, присылают сувениры—открытки, марки, поделки.

Арвинд Мишра написал свое первое письмо в Узбекистан в 1982 году. Завязалась переписка, а через три года он получил возможность приехать в Ташкент на учебу и увидеться со своими друзьями. Сейчас он студент второго курса Ташкентского политехнического института и часто бывает в школе.

Среди прочих свидетельств дружбы —небольшой буклет на языке хинди, рассказывающий о переписке бхопальских и ташкентских школьников. Его подготовила и издала преподаватель русского языка из бхопальского колледжа Шакунтая Вайдья. В школе есть другие ее работы, изданные на хинди. Например, брошюра, рассказывающая о творчестве В. Маяковского. Шакунтая Вайдья неоднократно приезжала в Советский Союз, поддерживает постоянные контакты с советскими коллегами, делится своими успехами, интересуется делами друзей. Недавно в дар ей передали большой альбом с фотографиями — он от ребят школы № 24.

При клубе интернациональной дружбы действуют несколько кружков и секций: юных переводчиков, экскурсоводов, разговорной речи, ансамбль «Лотос»... Ведутся передачи по школьному радиоузлу, выпускается стенгазета, ежегодно проводятся конкурсы рисунков «Индия в моем воображении». Все это помогает ребятам лучше узнать ту страну, язык которой они изучают.

Н. НИКОЛАЕВА.

КЛУБ «ЗДОРОВЬЕ»

под редакцией члена клуба «Здоровье» главного врача центральной больницы № 1 И. Ю. Касымова.

Если вам за шестьдесят...

Заболевания желудочно-кишечного тракта—довольно распространенное болезненное состояние, которое проявляется болями в области живота, отрыжкой, запорами и т. д. Однако у людей более старшего возраста эти явления могут быть обусловлены не самим заболеванием желудочно-кишечного тракта, а изменениями со стороны сосудистой системы органов пищеварения. Уместно оговорить, что желудочно-кишечный тракт с возрастом претерпевает определенные изменения, изменяется активность гормоновыделительной, кислотовыделительной и других функций желудка и кишечника; склерозируются сосуды, подводящие энергетические ресурсы к таким жизненно важным органам, как поджелудочная железа, желудок, и другим органам.

Функции органов пищеварения меняются на различных возрастных этапах жизни. Так, например, совершенно иначе функционируют органы пищеварения у грудных детей, младенцев, юношей и людей пожилого возраста. Условно можно считать, что убыль в деятельности органов пищеварения имеет обратную зависимость, минуя юношеский возраст, органы пищеварения начинают функционировать, как у младенцев. Соответственно этому должен меняться и пищевой режим у людей более старшего возраста, должны быть исключены вредные привычки. К такому роду пищевого режима надо переходить уже с сорокалетнего возраста. Питание должно быть разнообразным, но его общее количество, калорийность должны быть значительно снижены. Принцип, что надо есть для того, чтобы жить, причем активно, продуктивно и творчески, а не для того жить, чтобы есть, нам кажется вполне правомочным.

Почему мы обратили особое внимание на общее количество принятой пищи, то есть на ее объем? Желудок имеет определенные возможности увеличиваться в своем объеме, с возрастом эта его способность резко уменьшается, такое состояние мы называем атонией, при которой наблюдаются многие из перечисленных выше жалоб. Процесс усвоения пищи нарушен, т. к. склерозированные сосуды органов брюшной полости не в состоянии обеспечить полноценный кровоток к желудку, кишечнику, поджелудочной железе, печени и др. Все это приводит к нарушению всех функций этих органов, и возникает своеобразный замкнутый круг, который на сегодняшний день принято называть абдоминальной ишемической болезнью или брюшной жабой, характеризующейся приступом боли в области живота в момент наибольшей функциональной активности органов пищеварения. Это состояние возникает вследствие несоответствия между повышенной их потребностью в доставке крови и ограниченными возможностями сосудистого русла. Чаще всего такое состояние бывает хроническим, хотя и не исключено острое проявление болезни. Длительные пищеварительные нарушения намного чаще, чем принято думать, являются не результатом гастрита или колита, а брюшной жабы.

Лечение абдоминальной ишемической болезни (брюшная жаба) состоит в первую очередь в регуляции питания и функции кишечника. Кроме общепринятых форм питания, мы рекомендуем отвары сухофруктов, для различных состояний различные. Например, при пониженной секреции соляной кислоты желудком целесообразны отвары из следующих сухофруктов: алычи (горная вишня), вишни, персика, яблок, при этом вишня и алыча заменяют недостающую в организме соляную кислоту, персик усиливает переваривающую силу желудочного сока и усиленно конкурирует с пепсином. Преимущество этой смеси в том, что она, выполняя функции лекарств, является пищевым продуктом.

Иначе обстоит дело, когда имеет место повышение кислотности. В таких случаях мы рекомендуем сушеный абрикос заливать крутым кипятком, настаивать в течение 3—4 часов и употреблять отдельно гущу, отдельно жижу. Касаясь питания больных, проживающих в нашей республике, следует сказать о необходимости придерживаться особенностей национальной кухни, так как желудочно-кишечный тракт с детства привык к ней, и ее полная или частичная отмена может привести к желудочно-кишечной обсиненции, то есть усилению болезненного процесса. Мы выдвигаем принцип ограничения как в объеме, так и в калорийности пищи, но и сохранения ее национальных особенностей.

Для улучшения кровообращения органов пищеварения рекомендуем применение тепловых процедур, в частности грелки, на область живота в течение 1—2 часов.

Для лучшей работы кишечника, желчного пузыря, ликвидации метеоризма можно использовать отвар из крушины, крапивы, мяты, трилистника коры валерианы из расчета по одной столовой ложке на один литр воды. Смеси нужно дать прокипеть 10 минут, затем дать ей отстояться в течение 6—8 часов, процедить и принимать по одному стакану перед сном. Можно концентрацию увеличить. Такой комплекс трав очень полезен.

Хорошо зарекомендовал себя в этих случаях и сложный порошок, в состав которого входят белладонна, папаверин, люминал, натрий бикарбонат, предложенный в свое время членом-корреспондентом АН УзССР, профессором А. А. Аскаровым. Этот сложный порошок обладает множественными точками приложения и очень часто является одним из основных лекарств в домашней аптечке.

Сейчас в продаже появились питательные детские смеси (энпиты). Мы их с большим успехом применяем при лечении взрослых, особенно в тех случаях, когда имеют место изменения со стороны сосудов органов брюшной полости. Советуем и вам попробовать их.

Р. ЮНУСОВ,
профессор.

ДОМАШНЯЯ АПТЕЧКА

Кому из нас не приходилось в самый нужный момент оказываться безоружным перед лицом обычной простуды, пореза, ожога, легкого отравления? И все из-за того, что вовремя не пополнили домашнюю аптечку. Чаще же всего случается так, что она битком набита лекарствами, срок годности которых давно истек, и они могут больше принести вреда, нежели пользы.

Если не говорить о самолечении как одном из самых современных пороков, то в арсенале домашней аптечки, конечно же, должны быть в первую очередь йодовая настойка, бинты разной ширины, тампоны, готовые к употреблению, лейкопластырь, жгут.

Из инструментов всегда могут пригодиться нам термометр, пинцет, пипетка.

Сердечные и болеутоляющие, равно как и жаропонижающие средства, должны всегда храниться с неукоснительным соблюдением сроков их хранения. Средства народной медицины — богатейший арсенал, практически всегда необходимый, идет ли речь о воспалительных процессах, гнойниках, внутренних заболеваниях, зубной боли. Каждая колбочка, флакончик, упаковка должны сопровождаться четкими соответствующими надписями, непременно с указанием дозы употребления и времени. Хранить лекарства, а также располагать всю аптечку нужно в недоступном для детей месте и под надежным замочком, а где прятать ключ от нее, каждый взрослый член семьи обязан быть осведомлен.

Перевод с польского
В. ПОПЛАВСКОГО.



Маленькие пациенты требуют особого ухода, и это отлично знает стоматолог-терапевт детского отделения стоматологической поликлиники Министерства здравоохранения УзССР Х. З. Зукуров. 27 лет врачебной практики позволяют ему не только оказывать высококвалифицированную помощь больным, но учить молодых специалистов, передавать им свой богатый опыт.

НА СНИМКЕ: Х. З. Зукуров с врачом-интерном З. Низамовым за работой.

Фото **Р. Шарипова.**

Спрашивают—отвечаем

ТОЛЬКО ПО РЕЦЕПТУ

«Раньше я свободно покупала в аптеке настойку валерианы. Сейчас мне говорят: «Дадим, если у вас есть рецепт». Не бегать же мне каждый раз за ним к лечащему врачу!
Т. Шевникова».

Выдача по рецептам настоек и экстрактов, получаемых из лекарственных растений путем извлечения спиртом терапевтически активных, а порой и сильно действующих веществ, вызвана тем, что отдельные категории граждан, злоупотребляющие спиртными напитками, стали чаще обращаться в аптеки. Чтобы не дать им возможность приобретать эти настойки, и принято решение выдавать их строго по рецептам. Ведь известно, что при применении этих лекарств нужна разумная мера, передозировка чревата опасностью для здоровья. Приведу несколько примеров. Настойка валерианы, применяющаяся как успокаивающее средство при нервном возбуждении, бессоннице, неврозах по 20—30 капель на прием, опасна, когда терапевтическая доза завышается в десятки раз. В таких случаях может понизиться артериальное давление, появляются резкая слабость, вялость, сонливость. Чтобы возвратить такого человека к активному труду, нередко приходится прибегать к специальному лечению.

Еще опаснее передозировка спиртовыми экстрактами из кровоостанавливающих растений: лагохилуса, водяного перца, крапивы, калины. Может наступить резкое повышение кровяного давления, свертываемости крови, нередко опасное для жизни.

Следует сказать и о том, что многие лекарственные растения вообще несовместимы с алкоголем. Так, например, применение антидиабетических средств — производных сульфанилмочевины (букарбон, бутамид, манинил) совместно с алкогольными напитками может вызвать гипогликемическую кому. Одновременное применение алкоголя с отваром толокнянки, бутадионом, препаратами нитрофуранового ряда (фурадонин, фуразолидол, фурагин, амидопирин) может сопровождаться значительным снижением лечебного эффекта этих лекарственных средств.

Вот почему с целью предупреждения бесконтрольного применения спиртосодержащих лекарственных препаратов и упорядочена система их отпуска из аптечных учреждений. Исключены из продажи здесь средства, содержащие этиловый спирт: одеколон, зубные эликсиры, лосьоны, регламентирован отпуск борного, камфорного спирта.

Н. НИШАНОВ,
зам. начальника Главного аптечного управления Министерства здравоохранения УзССР.

Когда лекарства приносят вред

Стремительное развитие современной науки, в частности достижения биологии, медицины, химии позволили раскрыть механизм многих заболеваний. Трудом специалистов —представителей самых различных дисциплин созданы действенные лекарственные вещества, с помощью которых человечество избавляется от многих недугов. Да и сами люди стали более осмысленно и сознательно относиться к своему здоровью. Теперь многие не только свободно оперируют медицинскими терминами, но и знают способы применения многих лекарств, характер их действия. Безусловно, это положительный фактор. Но, к сожалению, не может не настораживать то, что многие, проштудировав научно-популярную или специальную медицинскую литературу, начинают считать себя достаточно подготовленными к тому, чтобы судить о характере того или иного заболевания, ставить диагноз, лечить себя и своих близких. При этом они не задумываются над тем, какую серьезную ответственность берут на себя, какому риску подвергают и себя, и доверившегося им человека. А между тем любое лекарственное средство в руках неосведомленного человека небезопасно для здоровья. Даже касторка, например, для больного аппендицитом — смертельный яд. Нельзя по своему усмотрению пользоваться лекарствами от кашля, потому что кашель — симптом какого-нибудь заболевания. В одних случаях его следует подавлять, в других, особенно если он сопровождается выделением мокроты, наоборот, всячески ему помогать. Подавляя кашель с мокротой, больной сам способствует развитию у себя хронической бронхопневмонии — серьезного и тяжелого заболевания.

Многие бесконтрольно употребляют ацетилсалициловую кислоту — аспирин. Пьют его при головной боли, простудных заболеваниях, ревматизме, полиартрите. Люди старших возрастных групп пользуются им в качестве легкого антикоагулянта при повышенных показателях протромбинового индекса. Однако бесконтрольный прием салицилатов может дать осложнения в виде тошноты, снижения аппетита, рвоты, изжоги, болей в желудке, что связано с раздражающим действием этого лекарства непосредственно на слизистую оболочку желудка. Вот почему лечение этими, казалось бы, безобидными лекарствами необходимо проводить только по назначению и под контролем врача.

Следует помнить также, что прием аспирина и натрия салицилата противопоказан лицам, страдающим язвенной болезнью желудка и желудочно-кишечными кровотечениями.

Не следует без указаний врача пить лечебные минеральные воды. Дело в том, что излишнее употребление их, даже так называемых «столовых», может нарушить щелочно-кислотное равновесие в крови, создать дополнительную нагрузку для сердца и почек, вызвать расстройство кишечника.

Особенно нужно быть осторожными с лекарствами людям пожилого возраста. Ведь с возрастом постепенно изменяется деятельность печени, почек и других внутренних органов, нарушаются процессы выделения лекарственных веществ. Они постепенно накапливаются в организме и могут вызвать лекарственную интоксикацию (отравление). Так, длительное применение людьми пожилого возраста амидопирина, фенацетина даже в дозах, нормальных для молодых людей, может вызвать тошноту, рвоту, раздражение слизистой оболочки желудка и кишечника, нарушить их деятельность. Развиваются иногда и более тяжелые последствия лекарственной интоксикации — головокружение, понижение слуха.

Вот почему лечение таких людей должно быть обоснованно, а дозы подобраны врачом с учетом возраста и других индивидуальных особенностей.

Естественно, возникает вопрос: следует ли из-за любого недомогания обращаться к врачу? Если это легкая простуда, то необязательно. В этом случае хорошо помогают тепло, перед сном горячий чай с малиновым вареньем, ножные ванны с горчицей, таблетка аспирина.

Единовременная головная боль, которая является следствием переутомления, длительного пребывания в душном помещении, — тоже не повод для обращения к врачу. Свежий воздух, таблетка анальгина избавят вас от неприятных ощущений. Другое дело, когда головная боль беспокоит часто. В таких случаях необходимо срочно обратиться к врачу.

Медицинская помощь в нашей стране доступна каждому, и нет нужды прибегать к советам случайных лиц, заниматься самолечением.

Л. РИШАЛЬ,
начальник конъюнктурно-информационного отдела УзГАПУ Минздрава УзССР.

ОЛИВКОВОЕ МАСЛО

«Обладает ли лечебными свойствами оливковое масло?
В. Куликов,
ветеран войны и труда».

Маслина, или оливковое дерево, культивируется с древнейших времен. Ее родина — юго-восточная часть Средиземноморского побережья. В Советском Союзе это дерево произрастает на побережье Черного моря, а также в Азербайджане, Восточной Грузии и в юго-западной части Туркмении. Полезно ли масло из маслин? Конечно. В медицинской практике его рекомендуют в качестве нежного слабительного по 15—50 граммов на прием. В народной медицине его издавна применяют в качестве слабительного при болях в животе, отравлениях (попеременно с теплой водой и теплым молоком). Используют его и при головных болях (закапывают в ухо), ушибах, укусах пчел, ос и шмелей, а также при парше волосистой части головы.

Широко использовал масло и великий врач-энциклопедист Абу Али ибн-Сина. В «Каноне врачебной науки» он пишет: «Масло диких маслин употребляется при роже, герпесе и крапивнице... Старое оливковое масло, если им смазать больное место, помогает страдающим подагрой... Масло диких маслин в виде полоскания помогает при кровоточащих деснах и укрепляет шатающиеся зубы...».

Разумеется, не всеми способами народной медицины следует пользоваться сегодня, когда созданы десятки эффективных лекарств, но знать о том, какое применение раньше находило масло из маслин, небезынтересно.

М. НАБИЕВ,
провизор.

ЧЕМ ПОЛЕЗЕН ЗВЕРОБОЙ

Врачи-педиатры рекомендуют небольшие дозы отвара из зверобоя даже маленьким детям — 1 чайную ложку на стандартную бутылочку молока или смеси. Это способствует лучшему обмену веществ, хорошему, спокойному сну ребенка. Дозы можно увеличивать, и уже к 7-летнему возрасту ребенка подавать к столу в меру подслащенный отвар зверобоя, но не более половины стакана. С этого начинают профилактику сохранения в организме белковых веществ, восстановление защитных функций организма в случае простуды. Наконец, зверобой является одним из эффективных средств при лечении мочевого пузыря.

Вместе с тем летом лучше воздержаться от его применения, в особенности если дети находятся на воздухе, на солнце: может появиться сыпь, а кожа пойти пятнами. Таковы противопоказания.

На магистральном направлении

Сегодня в Институте кибернетики АН УзССР открылась III республиканская конференция «Методологические и прикладные аспекты систем автоматизированного проектирования».

Одним из определяющих направлений научно-технического прогресса является разработка и широкое внедрение систем автоматизированного проектирования (САПР) в различных отраслях народного хозяйства. Учитывая важность внедрения САПР, координации научных работ, совершенствования и эксплуатации систем автоматизированного проектирования, на конференции будет рассмотрен широкий диапазон исследований по различным отраслям науки.

В работе конференции принимают участие ведущие специалисты из Москвы, Ленинграда, Киева, республик Средней Азии.

Х. ДЖУМАБАЕВ,
ученый секретарь конференции, кандидат технических наук.



За минувшую неделю в медицинские вытрезвители города были помещены 133 человека. Среди них **Р. Ялышер** — инженер авторемонтного завода № 2, **Б. Зубков**— младший научный сотрудник Института геологии и геофизики, **С. Смердов** — старший товаровед завода «Электробытприбор», **П. Сирида** — заведующий складом СМУ-77 ДСК-2, **З. Смирнов** — сварщик СУ-8 треста № 159 ГТС, **Р. Казаков** — маляр СМУ-1 треста «Узторгстрой», **М. Ахунджанов** — моторист АТП-2 ГТС, **З. Худайбергенов** — бетонщик РСУ-2 треста ирригации, **А. Абдукаримов** — сантехник ЖПЭТ Сергелийского района, **Н. Соколов** — слесарь завода «Ташсельмаш», **Т. Усманов** — рабочий завода строительных плит, **В. Миллер** — монтажник СМУ-63 «Ташпромстроя», **Х. Юсипов**— транспортировщик завода «Ташстекольмаш», **П. Федорук** — слесарь завода «Ташсельмаш», **И. Нишанов** — водитель троллейбусного депо № 1, **Ф. Назаргалиев** — грузчик ПО «Ташкентхлеб» (завод № 1), **И. Ялышев** — главный механик Приаральской гидрогеологической экспедиции, **А. Петров** — сварщик ремонтно-подшипникового завода, **Т. Мамаджанов** — плотник РСУ текстильного комбината, **К. Ермибетов** — главный экономист совхоза имени Тельмана КК АССР, **С. Юнусов**— водитель библиотеки им. Навои, **Х. Ибрагимов** — водитель ЖПЭТ Кировского района, **Н. Карагяур** —сборщик-клепальщик ТАПОиЧ, **Н. Юдин** — исполняющий обязанности начальника цеха специального осаещения киностудии «Узбекфильм», **Р. Низаметдинов**— проводник вагонного депо № 2, **В. Шабанов** —водитель гаража САО ВАСХНИЛ.

Стрельба стендовая

ПО «ЛЕТАЮЩИМ ТАРЕЛОЧКАМ»







В Ташкенте завершилось первенство республики среди юниоров и девушек 1968-1969 и юношей 1970-1972 гг. рождения.

Три дня состязались юные спортсмены в точности поражения «летающих тарелочек» на траншейном и круглом стендах, три дня вели борьбу в командном и личном первенствах. Забегая вперед, скажем, что победу в командном зачете добыли стрелки первой сборной РДФСО профсоюзов.

Весьма успешно выступали в этих соревнованиях представители столицы Узбекистана. Скажем, в стрельбе на круглом стенде первенствовал ташкентец Дмитрий Миронов. Солидную лепту внесла в командную копилку кандидат в мастера М. Назарова. Назовем имя победительницы на траншейном стенде — Е. Андреева.

НА СНИМКАХ: М. Миронов, М. Назарова и Е. Андреева.

Фото Э. Каримова.

«СПОРТПРОГНОЗ»: ПРОГРАММА 49-го ТИРАЖА

(5—6 ДЕКАБРЯ)

Чемпионат СССР по хоккею с мячом.

	Прогноз 1	×	2
Высшая лига. 5 декабря (суббота).			
1. «Зоркий» (Красногорск) — «Старт» (Горький)	70	10	20
Чемпионат СССР по баскетболу среди мужских команд. Высшая лига. 5 декабря (суббота).			
2. «Динамо» (Москва) — «Динамо» (Тбилиси) в Донецке	50	20	30
3. «Жальгирис» (Каунас) — ВЭФ (Рига) в г. Риге	60	10	30
4. «Статыба» (Вильнюс) — РТИ (Минск) в г. Риге	70	10	20
5. «Спартак» (Ленинград) — «Строитель» (Киев) в г. Таллине	60	10	30
Финальные игры Кубка СССР по водному поло. г. Москва. 5 декабря (суббота).			
6. «Динамо» (Алма-Ата) — МГУ	30	20	50
7. «Динамо» (Москва) — ЦСК ВМФ	50	10	40
6 декабря (воскресенье).			
8. ЦСК ВМФ — МГУ	30	40	30
9. «Динамо» (Алма-Ата) — «Динамо» (Москва)	30	20	50
Чемпионат СССР по хоккею с мячом. Высшая лига. 6 декабря (воскресенье).			
10. «Водник» (Архангельск) — «Юность» (Омск)	50	20	30
11. «Енисей» (Красноярск) — СКА (Хабаровск)	60	10	30
12. «Кузбасс» (Кемерово) — «Локомотив» (Иркутск)	50	30	20
13. СКА (Свердловск) — «Саяны» (Абакан)	70	10	20

Примечание: результаты игр по баскетболу учитываются в основное игровое время.

ИТОГИ ТИРАЖА «СПОРТПРОГНОЗ»:

Главным управлением спортивных лотерей подведены итоги 45-го тиража лотереи «Спортпрогноз», состоявшегося с 8 по 9 ноября 1987 года.

Допущено: 7.130.245 вариантов. Угадано: 13 исходов — 14 — по 7.639 руб., 12 исходов — 616 — по 347 руб., 11 исходов — 9.357 — по 80 руб.

Выплата выигрышей по билетам 45-го тиража будет производиться с 4 декабря 1987 года по 4 января 1988 года. (ТАСС).

Сообщает «04»

Как пользоваться газом и газовыми приборами, знает каждый. Но не каждый помнит, что с ними надо и правильно обращаться. Иначе может произойти беда.

Так случилось в квартире работника таксопарка № 2 маршрутных такси Рубинова, проживающего в доме № 3, кв. 4 по ул. Шпильнова. Сделав в квартире ремонт, он решил просушить стены. Воспользовался контрамаркой, оставив зажженную печь без присмотра на всю ночь. В результате перегрева отопительной печи рано утром 7 ноября произошел пожар. От огня пострадало его домашнее имущество и соседняя квартира № 5.

Хотелось бы напомнить ташкентцам еще раз самую простую истину: уходя из дома, не забудьте закрыть краны не только на самом газовом приборе, но и на газопроводе перед ним. Не забывайте, что нельзя допускать перегрева отопительных печей — непрерывная продолжительная работа печей должна быть не более двух часов.

Газ безопасен только при правильном и внимательном обращении с ним.

В. МАТУСОВА,
объединение «Ташгаз».

Зам. редактора
В. А. ЛОМОВЦЕВ.

ТЕАТР

ГОСУДАРСТВЕННЫЙ АКАДЕМИЧЕСКИЙ БОЛЬШОЙ ТЕАТР ОПЕРЫ И БАЛЕТА УЗБЕКСКОЙ ССР им. А. НАВОИ — 26 ноября в 19.00 **Фауст.**

ГОСУДАРСТВЕННЫЙ РУССКИЙ АКАДЕМИЧЕСКИЙ ТЕАТР ДРАМЫ им. М. ГОРЬКОГО — 26 ноября в 19.00 **Все — звезды!**

КИНО

25 НОЯБРЯ

Художественные фильмы:

Искра — «КАПАВЛАНКА» (18, 20.00).

30 лет ВЛКСМ — «БАЛАМУТ»; «СПОРТЛОТО-82» (17, 20.00).

Чайка — «АНЖЕЛИКА — МАРКИЗА АНГЕЛОВ», «АНЖЕЛИКА И КОРОЛЬ» (17.40, 21.00).

Ватан — «ПИРАТЫ XX ВЕКА»; «ТАЙНЫ МАДАМ ВОНГ» (18, 21.00).

50 лет Ташсовета — «МИСТЕР ПИТКИН В ТЫЛУ ВРАГА» (18, 19.30, 21.00).

Тинчлик — «СЛЕДЫ ОБОРОТНЯ» (по нечетным).

Казахстан — «НЕПОБЕДИМЫЙ»; «НАСЛЕДСТВО КАЗНАЧЕЯ ИЗ СТАМБУЛА» (17, 18, 20.00).

Дружба — «ДОРОГАЯ УМРАО» (17, 20.00).

Восток — «ДЕНЬ ВЛАСТЕЛИНОВ» (18.30, 21.00).

Им. Лисунова — «ИНТЕРВЕНЦИЯ»; «ОПАСНЫЕ ГАСТРОЛИ» (17, 20.00).

Москва — «ПОД ЧЕРНОЙ МАСКОЙ»; «ОГАРЕВА, 6» (17, 20.00).

Нукус — «ЛИМОНАДНЫЙ ДЖО»; «ПОСЛЕДНИЙ ПАТРОН» (17, 20.00).

Им. К. Ярматова — «ПОДРАНКИ»; «ГРАЧИ» (17, 20.00).

Янгиабад — «ЧЕЛОВЕК СО ЗВЕЗДЫ»; «ЗВЕЗДНАЯ КОМАНДИРОВКА» (17, 20.00).

26 НОЯБРЯ

Художественные фильмы:

Искра — «МИЛЛИОН В ВРАЧНОЙ КОРЗИНЕ» (12, 14.00); «КАПАВЛАНКА» (16, 18, 20.00).

30 лет ВЛКСМ — «ОДИНОКИЙ ГОЛОС ЧЕЛОВЕКА» (по четным).

Чайка — «АНЖЕЛИКА — МАРКИЗА АНГЕЛОВ»; «АНЖЕЛИКА И КОРОЛЬ» (11, 14.20, 17.40, 21.00).

Ватан — «НЕПОБЕДИМЫЙ», «НАСЛЕДСТВО КАЗНАЧЕЯ ИЗ СТАМБУЛА» (12, 15, 18, 21.00).

50 лет Ташсовета — «ПОД ЧЕРНОЙ МАСКОЙ», «ОГАРЕВА, 6» (12, 15, 18, 21.00).

Тинчлик — «АКЦИЯ» (по нечетным).

Казахстан — «ПИРАТЫ XX ВЕКА», «ТАЙНЫ МАДАМ ВОНГ» (11, 12, 14, 15, 17, 18, 20.00).

Дружба — «ГРАЧИ», «ПОДРАНКИ» (11, 14, 17, 20.00).

Восток — «К СОКРОВИЩАМ АВИАКАТАСТРОФЫ» (по четным).

Им. Лисунова — «ГРАФ МОНТЕ-КРИСТО» (11, 14, 17, 20.00).

Москва — «ЛИМОНАДНЫЙ ДЖО», «ПОСЛЕДНИЙ ПАТРОН» (11, 14, 17, 20.00).

Нукус — «МИСТЕР ПИТКИН В ТЫЛУ ВРАГА», «ДЖЕНТЛЬМЕНЫ УДАЧИ» (11, 14, 17, 20.00.)

Им. К. Ярматова — «3+2» (по нечетным).

Им. С. Рахимова — «СЛЕДЫ ОВОРОТНЯ» (12.00); «ТАЮЩИЕ ОБЛАКА» (11, 14.30, 17, 20.00).

Янгиабад — «ЗАЛОЖНИК» (по четным).

Дворец искусств — 44-21-34, 44-21-44, 44-21-74.

Чайка — 77-06-20.

Москва — 33-05-01.

50 лет Ташсовета — 78-47-25.

Восток — 91-14-61.

Телефон для предложений и пожеланий по улучшению культуры обслуживания в кинотеатрах города — 33-37-11. Управление кинофикации Ташгорисполкома.

ЦИРК

25 и 26 НОЯБРЯ в 19.30

большая разнообразная программа артистов Московского цирка.

ВНИМАНИЮ ГРАЖДАН!

В связи с производством работ по строительству канализации по ул. Слонима

с 26 по 30 ноября

движение автобусного маршрута № 110 организуется от ул. Ашрафи по улицам: Лисунова, Иззат, Шолохова, Кадышева, Бирлашкан, Валиханова, Добролюбова и далее до станции метро «Чкаловская».

Управление по координации работы и развитию всех видов городского пассажирского транспорта Ташгорисполкома.

УТЕРЯННЫЙ

штамп салона заказов магазина № 4 фирмы «Хизман-Беминнат» Главного управления торговли Ташгорисполкома

СЧИТАТЬ НЕДЕЙСТВИТЕЛЬНЫМ.

реклама ••• объявления ••• реклама ••• объявления

ВКУСНО?—ДА! ПОЛЕЗНО?—ОЧЕНЬ!

Сыворотка, приготовленная из пастеризованной творожной сыворотки, прекрасный освежающий напиток. Она полезна и взрослым, и детям: в ней содержатся все соли и микроэлементы молока, а также необходимые организму витамины и ферменты. Рекомендуем сыворотку и тем, кто хочет похудеть. Сыворотка прекрасно заменяет хлебный квас при приготовлении окрошки.

Сыворотка продается в розлив в молочных магазинах. Цена — 6 коп. за 1 л.



Ташкентское производственное молочное объединение.

В ОБЪЕКТИВЕ—ЖИЗНЬ

Самые удивительные события, торжественные даты, встречи с друзьями, любимые уголки природы...

Запечатлеть все это можно, если у вас есть фотоаппарат.

ШИРОКОМУ КРУГУ ФОТОЛЮБИТЕЛЕЙ
МАГАЗИНЫ ТАШКУЛЬТТОРГА ПРЕДЛАГАЮТ

фотоаппараты марок: «ЗЕНИТ ЕТ» — цена 100 руб., «ЗЕНИТ ТТЛ» — цена 90 руб., «ФЭД 35 А» — цена 125 руб., «ФЭД-50» — цена 90 руб., «ФЭД-53» — цена 67 руб., «ОРИОН Е 22» — цена 21 руб., «СОКОЛ-2» — цена 70 руб.

Кинолюбителям рекомендуем кинокамеры: «АВРОРА» (цена — 215 руб.) и «КВАРЦ» (цена — 365 руб.). Они просты, надежны в эксплуатации, компактны и легки.

Показать в семейном кругу кино вы сможете при помощи ДИАПРОЕКТОРОВ **«РУСЬ»** (цена — 108, 130 руб.) и **«ВОЛНА 3М»** (цена — 100 руб.).

Фотоаппараты, кинокамеры и кинопроекторы этих марок вы сможете купить в следующих магазинах

Ташкультторга:
№ 4 — Куйбышевское шоссе, 850;
№ 5 — Госпитальный рынок;
№ 6/1 — Торговые ряды;
№ 9 — ул. Каблукова (Алайский рынок);
№ 16 — Сергели-3, торговый центр.

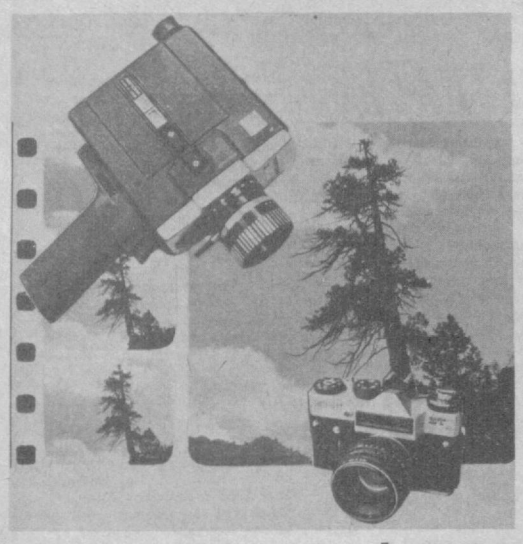

Ташкультторг.

Узбекское рекламное агентство В/О «Союзторгреклама» (телефон 45-37-24).

ГОСУДАРСТВЕННЫЙ ОРДЕНА ТРУДОВОГО КРАСНОГО ЗНАМЕНИ РУССКИЙ АКАДЕМИЧЕСКИЙ ТЕАТР ДРАМЫ им. М. ГОРЬКОГО

РЕПЕРТУАР НА ДЕКАБРЬ:

1, 9, 23 декабря — **Полет над гнездом кукушки.**
2, 10 декабря — **Все — звезды!**
3 декабря — **Зинуля.**
4, 12, 26 декабря — **Кто боится Вирджинии Вульф?**
5, 25 декабря — **Диктатура совести.**
6, 22, 27 декабря — **Завтрак с неизвестными.**
8 декабря — **До третьих петухов.**
11 декабря — **Аэропорт.**
13 декабря — **Рядовые.**
15 декабря — **С трех до шести.**
16, 17, 19 декабря — **Ночные забавы.**
18, 20 декабря — **Чайка.**
24 декабря — **Глоток свободы.**
30 декабря — **Последний посетитель.**
Начало спектаклей — в 19.00.

МАЛАЯ СЦЕНА

1, 4, 12 декабря — **Сад без земли.**
5, 6; 25 декабря — **Скамейка.**
Начало спектаклей — в 19.30.
Главный режиссер театра — **Вячеслав Гвоздков.**

Предварительная касса производит продажу билетов с 11.00 до 19.00.

Принимаются заявки на коллективное посещение.

Телефоны для справок: 33-42-10, 33-81-65.

ТАШГОСЦИРК
С 5 ДЕКАБРЯ
ВПЕРВЫЕ В г. ТАШКЕНТЕ
ТОЛЬКО 15 ДНЕЙ
КИТАЙСКИЕ ИГРЫ
под руководством
ЮЛ. СЯ-Ю-ШАН

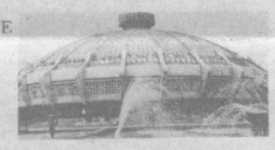

И БОЛЬШАЯ РАЗНООБРАЗНАЯ ПРОГРАММА В 2-Х ОТДЕЛЕНИЯХ.

Начало представлений: в 19.30, в субботу — в 16.00 и 19.00, в воскресенье — в 12.00, 15.00, 18.00.

Открыта предварительная продажа билетов.

Касса работает без выходных дней с 10.00 до 20.00. Коллективные заявки обслуживаются вне очереди. Справки по телефонам: 44-35-91, 44-35-84, 44-28-04.

БЮРО ПО ТРУДОУСТРОЙСТВУ НАСЕЛЕНИЯ ГОРОДА ТАШКЕНТА
ПРИГЛАШАЕТ НА РАБОТУ
ВО ВНОВЬ СОЗДАВАЕМОЕ ПРЕДПРИЯТИЕ «СОВПЛАСТИТАЛ»:

главного энергетика (стаж практической работы не менее 10 лет), **инженеров-электронщиков** по наладке и обслуживанию оборудования, **кассира, бухгалтера** по расчетам заработной платы, **заведующего материальным складом, литейщиков пластмасс.**

НА ТАШКЕНТСКИЙ ТЕКСТИЛЬНЫЙ КОМБИНАТ:

прядильщиц, ровничниц, съемщиц, ленточниц, гребнечесальщиц, ткачих, заряжальщиц, крутильщиц, намотчиц, помощников мастеров прядильного и ткацкого производства, **ремонтировщиков, раклистов, аппаратчиков, красильщиков.**

Одиноким предоставляется общежитие.

В ТАШКЕНТСКОЕ ОРДЕНА ЛЕНИНА ПРОИЗВОДСТВЕННОЕ ШВЕЙНОЕ ОБЪЕДИНЕНИЕ имени 50-ЛЕТИЯ УЗБЕКСКОЙ ССР И КОМПАРТИИ УЗБЕКИСТАНА:

швей-мотористок.

В СПЕЦИАЛИЗИРОВАННОЕ УПРАВЛЕНИЕ ПО СОДЕРЖАНИЮ И РЕМОНТУ ОБЪЕКТОВ ИРРИГАЦИИ И ОЗЕЛЕНЕНИЯ ФРУНЗЕНСКОГО РАЙОНА:

рабочих озеленения и ирригации; агрономов, инженеров, мастеров.

За справками и направлением на работу обращаться:

Центральный пункт — ул. Пролетарская, 4, подъезд 3.
Ленинский пункт — ул. Т. Шевченко, 64.
Октябрьский пункт — ул. У. Юсупова, 3.
Чиланзарский пункт — квартал 2, дом 3.
Фрунзенский пункт — ул. Ш. Руставели, 87.
Хамзинский пункт — ул. М. Хасановой, 10.
Куйбышевский пункт — ул. К. Маркса, 59.
Кировский пункт — ул. Энгельса, 48.
Акмал-Икрамовский пункт — ул. Фархадская, 21.
Сабир-Рахимовский пункт — ул. Карасарайская, 270.
Сергелийский пункт — Спутник, квартал 2, дом 69.

УЗБЕККОНЦЕРТ

ДВОРЕЦ ДРУЖБЫ НАРОДОВ СССР имени В. И. ЛЕНИНА

27, 28 ноября в 19.30,
29 ноября в 16.00 и 19.30

КОНЦЕРТЫ АРТИСТОВ ЮГОСЛАВСКОЙ ЭСТРАДЫ.

Поют лауреаты международных фестивалей и конкурсов эстрадной песни

Владо ШТИМАЦ, Зденка КОВАЧИЧЕК, Александр ДЖОРДЖЕВИЧ
в сопровождении группы «КАСТЕЛАНИ».

Билеты продаются в кассах дворца с 14.00.

Принимаются заявки на коллективные посещения.

ТАШКЕНТСКИЙ ГОСУДАРСТВЕННЫЙ ТЕАТР МУЗЫКАЛЬНОЙ КОМЕДИИ (ОПЕРЕТТЫ)

ДЛЯ ВАС, ДЕТИ!

6 декабря — **Приключения в стране Музыкании.**

13 декабря — **Волшебные буквы.**

20 декабря — **Золушка.**

Начало спектаклей — в 12.00.

Справки по телефону: 77-85-92.

ТАШКЕНТСКАЯ ТИПОГРАФИЯ № 3

Ташкентского полиграфического производственного объединения «Матбуот»

ПРИНИМАЕТ ЗАКАЗЫ

ОТ ОРГАНИЗАЦИЙ,
УЧРЕЖДЕНИЙ
И ПРЕДПРИЯТИЙ

на изготовление удостоверений, пропусков, зачетных книжек, блокнотов в неограниченном количестве из материала заказчика и типографии.

Также принимаются от граждан заказы на исправление переплета книг из личной библиотеки.

Обращаться по адресу: г. Ташкент, массив Юнусабад, ул. Мурадова, 1. Телефоны: 24-86-77, 24-97-79.

К СВЕДЕНИЮ ГРАЖДАН!

Для участия в съемках кинокартины «ВОЛКИ»

производства киностудии «Узбекфильм»

приглашаются юноши и девушки в возрасте от 16 до 20 лет.

Адрес: г. Ташкент, ул. Чиланзар, 1.

БЮРО ПО ТРУДОУСТРОЙСТВУ НАСЕЛЕНИЯ
ПРИГЛАШАЕТ НА РАБОТУ
В МУЗЕЙ КИНОИСКУССТВА УЗБЕКИСТАНА

младших научных сотрудников, экскурсоводов с гуманитарным образованием или обучающихся на вечерних отделениях гуманитарных (исторических, искусствоведческих, языковых) вузах.

Требуются также хранители экспонатов, смотрители залов.

Обращаться по адресу: г. Ташкент, ул. Пролетарская, 4, подъезд 3, комната 5.

МОСКОНЦЕРТ

УЗБЕККОНЦЕРТ

ДВОРЕЦ ДРУЖБЫ НАРОДОВ СССР имени В. И. ЛЕНИНА

2 и 3 декабря в 20.00,
4 декабря в 17 и 20.00,
5 и 6 декабря в 12, 16 и 20.00

Олег НАЗАРОВ, Вадим ТОНКОВ.

«АЛЛО! ГОВОРИТ ВЕРОНИКА МАВРИКИЕВНА!»

ЭСТРАДНЫЙ СПЕКТАКЛЬ.

Участвуют: Вадим ТОНКОВ, Гарри ГРИНЕВИЧ, лауреаты Всесоюзного конкурса артистов эстрады: **Сергей КРАМАРЕНКО, Виктория КОЛЬБАХ, Николай СЫЧЕВ, Михаил КОТЛЯР, Ирина УВАРОВА, Валентина и Анатолий КАЛМЫКОВЫ, Юрий ХАРЧЕНКО, Сергей СВИСТУНОВ, Валерия ДОРОХОВА, Илья ВОДОПЬЯНОВ.**

АНСАМБЛЬ «ДОБРЫЙ ВЕЧЕР».

ЖЕНСКИЙ ТАНЦЕВАЛЬНЫЙ АНСАМБЛЬ «СИЛУЭТ».

Руководитель — **Капитолина ЯКОН.**

ИНСТРУМЕНТАЛЬНЫЙ АНСАМБЛЬ
под руководством
Вадима АНИСИМОВА.

Режиссер-постановщик — **Михаил КОТЛЯР.**

Композитор — **Константин ТИТАР.**

Балетмейстер — заслуженная артистка РСФСР **Татьяна ЛЕЙБЕЛЬ.**

Режиссер — **Вадим ТОНКОВ.**

Билеты продаются в кассах дворца с 14.00.

ЦЕНТРАЛЬНЫЙ ЗАЛ СПОРТА «ЮБИЛЕЙНЫЙ»

С 25 ДЕКАБРЯ ПО 6 ЯНВАРЯ

НОВОГОДНИЕ ПРЕДСТАВЛЕНИЯ ДЛЯ ДЕТЕЙ

В ПРОГРАММЕ:

ВОСТОЧНАЯ СКАЗКА «АБИДЖАН, ЗЛОЙ ХАН И ЗАЯЦ».

УЧАСТВУЮТ: **сказочные персонажи, волшебные птицы; настоящие змеи, дрессированные собаки, медведи, енот, африканские удавы, Дед Мороз, Снегурочка и артисты советского цирка.**

Начало в декабре: 25 — в 13.00,
26, 27 — в 11, 13, 15.00,
28—29 — в 13, 15.00,
30 — в 11, 13, 15;
в январе: 1 — в 15.00,
2, 3, 4, 5, 6 — в 11, 13, 15.00.

Билеты реализуются в кассах дворца спорта «Юбилейный», цирка и райуполномоченными.

Принимаются заявки на коллективные посещения.

Справки по телефонам: 46-03-12, 46-70-31 — касса, 46-07-53, 46-68-77 — администратор.

Госкомитет Узбекской ССР по профтехобразованию

ТАШКЕНТСКОЕ СРЕДНЕЕ ПРОФЕССИОНАЛЬНО-ТЕХНИЧЕСКОЕ УЧИЛИЩЕ № 48

НА БАЗЕ ОРДЕНА ТРУДОВОГО КРАСНОГО ЗНАМЕНИ ТАШКЕНТСКОГО ПРОИЗВОДСТВЕННОГО ШВЕЙНОГО ОБЪЕДИНЕНИЯ «КРАСНАЯ ЗАРЯ»

ОБЪЯВЛЯЕТ ПРИЕМ УЧАЩИХСЯ

на 1987-88 учебный год

выпускников 8 и 10-х классов, проживающих в г. Ташкенте и ближайших районах Ташкентской области,

ПО СПЕЦИАЛЬНОСТЯМ:

швея-мотористка по пошиву верхней женской, детской и мужской одежды. Окончившие 8 классов обучаются 3 года и получают среднее образование, обеспечиваются бесплатным питанием, обмундированием. Окончившие 10 классов обучаются 1 год, получают стипендию 30 руб. в месяц.

Все учащиеся в период прохождения производственной практики получают 50 процентов заработной платы. Время обучения засчитывается в трудовой стаж, и 10 процентов выпускников, окончивших училище с отличием, получают направления для поступления в вузы и техникумы.

Учащиеся могут заниматься в кружках художественной самодеятельности во Дворце культуры швейников им. Индиры Ганди, пользоваться санаторием-профилакторием и медицинским обслуживанием на базовом предприятии.

При поступлении необходимы следующие документы: заявление на имя директора, паспорт или свидетельство о рождении, аттестат или свидетельство об образовании, справки: с места жительства, с места работы родителей, медицинская (форма № 286); 4 фотокарточки (3×4 см), характеристика, автобиография.

Занятия начнутся по мере укомплектования групп в январе 1988 года.

Адрес училища: 700061, г. Ташкент, ул. Чехова, 5 «а» (трамваи: 1, 2, 5, 24, 26; троллейбусы: 1, 5, 8, 10, 17; автобусы: 2, 3, 25, 60 «э», 80 «э», остановка «Объединение «Красная заря»). Телефон 33-19-24.

Вечерний ТАШКЕНТ
Издается самостоятельно на русском и узбекском языках. Выходит ежедневно, кроме воскресенья.

Орган Ташкентского горкома Компартии Узбекистана и городского Совета народных депутатов.
Ордена Трудового Красного Знамени типография Издательства ЦК Компартии Узбекистана, г. Ташкент.

Адрес редакции:
700083 Ташкент,
ул. Ленинградская, 32.

ТЕЛЕФОНЫ ОТДЕЛОВ: партийной жизни и пропаганды — 32-57-83; советского строительства и народного контроля — 32-53-38; промышленности, транспорта и связи — 33-08-74; городского хозяйства, торговли и быта — 32-56-83; капитального строительства — 32-55-83; науки и учебных заведений — 33-45-84; военно-патриотического воспитания, физкультуры и спорта — 32-55-32; культуры — 32-56-80; информации — 32-53-78; писем и массовой работы — 33-29-70; иллюстраций — 32-55-37; общественной редакции — 33-99-42, 32-53-66; рекламное приложение «Ташкентская неделя» — 32-56-84; объявлений — 33-81-42; для замечаний и предложений по доставке — 067.

Р. 11142. Внутренние полосы подписаны в 18.00 (по графику — в 17.00). Тираж 138812 экз. Индекс — 64691. В. 2509.