Пролетарии всех стран, соединяйтесь!

Вечерний Ташкент

№ 146 (301-). СУББОТА
24 ИЮНЯ 1967 г.
Цена 2 коп.

ОРГАН ТАШКЕНТСКОГО ГОРКОМА КП УЗБЕКИСТАНА И ТАШГОРСОВЕТА

ПО ЛЕНИНСКОМУ ПУТИ

20—21 июня состоялся Пленум Центрального Комитета КПСС. Он обсудил вопросы: о политике Советского Союза в связи с агрессией Израиля на Ближнем Востоке, о Тезисах к 50-летию Великой Октябрьской социалистической революции.

Нынешний год — год 50-летия Великого Октября — знаменателен небывалым подъемом политической и трудовой активности советского народа, который вдохновенно претворяет в жизнь начертанную XXIII съездом партии программу дальнейшего осуществления задач строительства коммунизма в нашей стране. Вместе с братскими народами стран социализма, всеми революционными, прогрессивными силами современности советский народ последовательно борется против агрессивной и реакционной политики империализма, за дело мира, демократии, национальной независимости, социализма и коммунизма.

Испытанной в битвах и труде руководящей и направляющей силой советского общества является наша Коммунистическая партия. Работа и решения состоявшегося Пленума Центрального Комитета — новое яркое подтверждение правоты мудрой ленинской внутренней и внешней политики партии.

Пленум заслушал и обсудил доклад Генерального секретаря ЦК КПСС тов. Л. И. Брежнева «О политике Советского Союза в связи с агрессией Израиля на Ближнем Востоке». В докладе был дан глубокий и всесторонний анализ событий на Ближнем Востоке, связанных с агрессией Израиля против ОАР, Сирии и других арабских государств, доложено о политической линии и деятельности Политбюро ЦК в ходе этих событий, о мерах, принятых Советским Союзом для пресечения агрессии и восстановления мира на Ближнем Востоке.

Пленум ЦК полностью одобрил политическую линию и практическую деятельность Политбюро ЦК, направленную на пресечение агрессии Израиля, на поддержку ОАР, Сирии и других арабских государств, подвергшихся нападению, на предотвращение опасных последствий агрессии для дела всеобщего мира.

В постановлении Пленума Центрального Комитета КПСС указывается, что агрессия Израиля является результатом заговора реакционных сил международного империализма, в первую очередь США, против одного из отрядов национально-освободительного движения, против передовых арабских государств, вставших на путь прогрессивных социально-экономических преобразований в интересах трудящихся и проводящих антиимпериалистическую политику. Воинствующие империалистические круги пытаются задержать закономерный ход исторического развития человечества. Разбойничья агрессия США во Вьетнаме, вмешательство империалистических держав во внутренние дела многих государств, реваншистские и ядерные притязания правящих кругов ФРГ, военно-фашистский переворот в Греции, наконец, вероломное нападение Израиля на арабские государства — все это звенья общей цепи агрессивных происков международного империализма, который посягает на мир и свободу народов, обостряет международную напряженность, усиливает опасность новой мировой войны.

Однако растущие силы социализма, международного коммунистического и рабочего движения, национально-освободительной борьбы народов неодолимы, они со все возрастающей решимостью и энергией сокрушают устои старого мира, крепят свое боевое единство. Советский Союз выступает в этой борьбе как надежный оплот дела мира и социализма, как верный друг народов, борющихся за свою свободу и национальную независимость.

Советский Союз вместе с другими социалистическими странами, со всеми прогрессивными антиимпериалистическими силами находится на стороне арабских народов в их справедливой борьбе против империализма и неоколониализма, за неотъемлемое право самим решать все вопросы своей внутренней жизни и внешней политики.

Пленум ЦК, выражая волю советских коммунистов и всего нашего народа, решительно осудил агрессию Израиля и заявил о своей солидарности с народами ОАР, Сирии, Алжира и других арабских стран. Пленум отметил, что быстрые, решительные и совместные действия Советского Союза и других социалистических государств сыграли важную роль в том, что военные действия на Ближнем Востоке были прекращены. Позиция нашей партии и Советского правительства, их практические шаги в связи с событиями на Ближнем Востоке получили горячую поддержку всего советского народа.

Пленум ЦК полностью одобрил Заявление Центральных Комитетов коммунистических и рабочих партий и правительств социалистических стран от 9 июня с. г., подтвердив, что Советский Союз вместе с другими социалистическими странами сделает все необходимое, чтобы помочь народам арабских стран дать решительный отпор агрессору, оградить их законные права, потушить очаг войны и восстановить мир на Ближнем Востоке.

Советский Союз выступил инициатором созыва чрезвычайной специальной сессии Генеральной Ассамблеи ООН. В выступлении Председателя Совета Министров СССР тов. А. Н. Косыгина на этой сессии выражена позиция нашей партии, правительства, всего советского народа, заключающаяся в решительном осуждении агрессии Израиля, в требовании немедленно, без всяких условий отвести войска интервентов с занятой ими территории за линии перемирия и возместить ущерб, причиненный Израилем арабским государствам, восстановить мир на Ближнем Востоке. Отклики из всех районов мира, как и ход обсуждения вопроса на сессии ООН, свидетельствуют о том, что справедливая позиция Советского Союза соответствует коренным интересам всех народов, чтобы погасить очаг войны на Ближнем Востоке — первоочередная задача в укреплении всеобщего мира и безопасности.

Пленум ЦК КПСС указал, что в соответствии с основными целями политики нашей партии, определенными XXIII съездом КПСС и подтвержденными декабрьским (1966 г.) Пленумом ЦК, необходимо и впредь вести борьбу против воинствующих сил империализма и их политики вмешательства во внутренние дела других стран, продолжать линию на поддержку арабских государств в их борьбе за свободу, независимость, территориальную целостность и социальный прогресс.

В ходе подготовки и осуществления вероломной агрессии Израиля на Ближнем Востоке еще полнее раскрылось антинародное обличье империализма, коварный хищнический характер его политики. Одновременно с агрессором и его империалистическими покровителями разразилась злобными клеветническими измышлениями против Советского Союза и других социалистических стран группа Мао Цзэ-дуна, осуществляющая линию, в которой слились мелкобуржуазный авантюризм и великодержавный шовинизм, прикрываемый «левой» фразой. Открыто ступив на путь подрыва единства социалистического содружества и мирового коммунистического движения, эта группа стремится разъединить антиимпериалистические силы, подорвать доверие между народами арабских государств и народами социалистических стран.

Но тщетны все эти враждебные происки. Единство действий коммунистических и рабочих партий, международного рабочего движения и национально-освободительного движения народов Азии, Африки и Латинской Америки, всех миролюбивых и прогрессивных сил, всех, кому дорого дело свободы и независимости народов, дело борьбы за всеобщий мир, растет и крепнет.

Пленум Центрального Комитета КПСС заявил: «Коммунистическая партия Советского Союза, претворяя в жизнь решения XXIII съезда, будет и впредь неуклонно проводить борьбу против агрессивных сил империализма, поддерживать высокую бдительность советского народа, последовательно осуществлять ленинский курс мирного сосуществования государств с различным социальным строем, выполнять свой интернациональный долг — оказывать всемерную поддержку народам, борющимся за свою свободу и национальную независимость, за социальный прогресс. Совместные действия сил мира, демократии и социализма, национально-освободительного движения способны обуздать агрессора и предотвратить новую мировую войну».

Пленум Центрального Комитета рассмотрел и одобрил Тезисы ЦК КПСС к 50-летию Великой Октябрьской социалистической революции. Этот важнейший документ—результат коллективной мысли Центрального Комитета, он обобщает исторический опыт претворения в жизнь учения В. И. Ленина, всей борьбы нашей партии за осуществление ее генеральной линии, творческого развития партией теории марксизма-ленинизма. Тезисы ЦК КПСС раскрывают величие героических свершений ленинской партии, советского народа в борьбе за победу Октябрьской революции, открывшей эпоху всеобщего революционного обновления мира — эпоху перехода от капитализма к социализму, за 50 лет строительства социализма и коммунизма в СССР.

Полная и окончательная победа социализма в нашей стране создала экономические, социальные, политические и духовные предпосылки для перехода к строительству коммунистического общества, что является продолжением и развитием великого дела Октября. XXIII съезд КПСС, октябрьский (1964 г.) и последующие Пленумы ЦК КПСС, руководствуясь ленинским учением, Программой партии, всесторонне обосновали и конкретизировали задачи создания материально-технической базы коммунизма, формирования коммунистических общественных отношений, воспитания нового человека. Разработанные ЦК КПСС и одобренные XXIII съездом партии меры по совершенствованию руководства экономической, социально-политической и духовной жизнью страны знаменуют собой новый этап в развитии советского общества на пути к коммунизму.

Партия является общепризнанным организатором и политическим вождем советского народа. Она объединяет 12 миллионов 800 тысяч коммунистов — наиболее передовых представителей рабочего класса и всех трудящихся. Партия неразрывно связана с народом, окружена глубоким уважением и беспредельным доверием советских людей. Решение всех политических, организаторских и воспитательных задач она подчиняет достижению генеральной перспективы, нашей цели — построению коммунизма. Эта великая цель рождает великую энергию народа, непоколебимо сплоченного вокруг своего коммунистического авангарда — ленинской партии и ее Центрального Комитета.

Соревнование миллионов, движение за коммунистический труд в преддверии 50-летия Советского государства, в борьбе за выполнение заданий пятилетки — яркое свидетельство неиссякаемой творческой энергии нашего народа.

Великий Октябрь привел к коренным сдвигам во всей системе международных отношений, вызвал всеобщий кризис империализма, провозгласил принципы мира и международной безопасности, равенства, дружбы и сотрудничества между народами. Борьба между социализмом и империализмом стала стержнем всей мировой политики. В этой борьбе наша партия и народ решительно и непоколебимо проводят ленинский внешнеполитический курс. Великая цель советского народа — строительство коммунизма — является в то же время и его главным интернациональным делом. Укрепляя экономическое и оборонное могущество Родины, наш народ своим героическим трудом превратил ее в несокрушимую крепость социализма, влияние которой во всем мире растет.

Нынешний год для советского народа — это особый год — год пятидесятилетия Великого Октября. Отмечая это, тов. Л. И. Брежнев подчеркнул на Пленуме ЦК КПСС, что, руководствуясь ленинскими идеями, мы преодолеем любые трудности и преграды на нашем пути. Наша партия закалена в борьбе. И мы должны по-ленински встретить годовщину великой революции, то есть сосредоточить внимание на стоящих перед нами задачах. Мы и впредь будем наращивать экономическое могущество и укреплять обороноспособность СССР, повышать материальный и культурный уровень советских людей, развертывать в единстве со всеми революционными силами современности борьбу против империализма, за мир, демократию, национальную независимость и социализм. Это — наша незыблемая генеральная линия.

Верностью ленинской генеральной линии, ленинским подходом к важнейшим задачам партии и страны в современной обстановке, полным единодушием была проникнута работа июньского Пленума Центрального Комитета КПСС, проникнуты его решения. Они выражают единодушную волю партии и всего народа. Безраздельно поддерживая родную партию, советские люди приложат все силы к тому, чтобы успешно претворить решения Пленума в жизнь, достойно ознаменовать 50-летие Великого Октября.

ПЕРЕДОВАЯ «ПРАВДЫ» ЗА 23 ИЮНЯ.

Завтра — День советской молодежи



Студенты филологического факультета Ташкентского университета успешно сдают экзамены. Они успешной учебой встречают этот праздник.

НА СНИМКЕ (слева): М. Джамалетдинова, Ш. Хадиров, М. Пулатова, Ш. Курбанова и Д. Камбарова. Они и общественники в университете.

Фото Р. Джуманиязова.

Хроника комсомольской жизни

ЗАЛ заседаний горкома партии заполнили 20 июня юноши и девушки — активисты города. Они пришли сюда на пленум горкома комсомола.

Оживленную дискуссию вызвал доклад секретаря горкома комсомола И. Умарова «Об усилении идейно-политического воспитания среди молодежи города».

Секретарь комитета комсомола Главташкентстроя Володя Рындин, зав. школьным отделом Чиланзарского райкома комсомола Люда Панидышева, инженер-конструктор авиационного завода Назар Муллаев, секретарь комитета комсомола радиолампового завода имени Ленина Света Карагодина поделились опытом ведения работы в комсомольских организациях по воспитанию молодежи.

* * *

В ГОРОДЕ сегодня — 448 штабов добровольных народных дружин общей численностью дружинников 18149 человек. Из них 10244 члена ВЛКСМ.

* * *

С ХОРОШЕЙ инициативой выступил Ленинский районом комсомола, при котором создан штаб по руководству дружинами. При штабе действует секция по работе с подростками. Эта секция организует дежурства по району. За время рейдов задержано немало нарушителей общественного порядка.

Неплохо работают дружины Куйбышевского района. Здесь действуют 98 дружин и 9 оперативных отрядов общей численностью 4000 человек.

* * *

В ТОЛЬКО что закончившемся учебном году в сети комсомольского политпросвещения города действовало 590 кружков, теоретических семинаров с общим охватом молодежи в 15 тысяч человек. Кроме того, 12430 юношей и девушек учились в школах коммунистического труда. 10880 — на различных курсах. Наиболее популярными оказались «Кругозор», «Наш Ленинский комсомол», политические клубы «Глобус», «Прометей».

Репортаж дня

Верность традиции

На геологоразведочном факультете Ташкентского политехнического института проводятся защиты дипломных проектов. Вчерашние студенты становятся выпускниками, обладателями дипломов инженеров-геологов. Скоро в разные города Узбекистана и союзных республик направятся десятки молодых гидрогеологов, буровиков, геофизиков.

Всего геологоразведочный факультет выпускает инженеров по шести специальностям.

Защиты дипломных проектов в основном проходят интересно и успешно. Довольны и дипломанты и их руководители.

— Я очень доволен своими подопечными, — говорит старший преподаватель кафедры «Технология и техника разведки» Л. А. Думаревский. Мои дипломанты Ермаков Виктор и Каракулов Казикул проявили большой интерес к предложенной им кафедрой теме дипломного проектирования. Их работы признаны оригинальными, и с точки зрения специалистов, интересными. Государственная экзаменационная комиссия осталась довольна их работами и удостоила их оценки «отлично».

Еще один дипломант из этой же группы получил такую же оценку. Это Владимир Ершов. Я встретился с ребятами в коридоре факультета, который они вскоре должны покинуть, и задал им несколько вопросов: откуда вы приехали в ТашПИ? Ребята пять лет проучились вместе и хорошо узнали друг друга. Поэтому за всех мне ответил В. Ершов.

— Я приехал в институт по направлению Киргизии. Мой друг Казикул Каракулов направлен в институт из Таджикистана, а Виктор Ермаков приехал учиться в Ташкент после службы в Армии.

— Довольны ли вы учебной программой факультета и тем багажом знаний, которым она обеспечивает молодых специалистов?

— Нам кажется, что работать на местах нам будет не стыдно. Знания, полученные нами на геологоразведочном факультете, вполне соответствуют тем требованиям, которые предъявляют молодым специалистам нашего профиля.

— Куда вы направлены на работу?

— Каракулов и я поедем в республики, которые нас направили на учебу. Виктор Ермаков направлен в распоряжение управления «Самаркандгеологии».

— Как проходят защиты дипломных проектов у остальных дипломантов?

— Хорошо. Мы ведь все неплохо знакомы со своими специальностями. После каждого курса мы проходили производственную практику. Постоянно следим за новинками геологической техники. И, главное, то, что наши специальности для нас — самое интересное.

— С институтом расставаться не хочется?

— И да, и нет. Естественно, к институту за 5 лет мы привыкли, да и к Ташкенту тоже и уезжать нелегко, но хочется быстрее применить свои знания на практике. Будем-то мы уже не практикантами, а инженерами.

Я пожелал ребятам счастливого пути и удачи в работе. Старая кузница инженерных кадров остается верной своей доброй традиции: каждый выпускник — специалист высокого уровня, каждого специалиста — на самые нужные участки производства.

Е. АЛЕКСАНДРОВ.

В подарок — памятные значки

Приятный сюрприз от коллектива Приднепровской ГРЭС получили работники Ташкентского электротехнического завода. Группе специалистов этого предприятия вручены памятные значки, которых они удостоены за досрочное выполнение заказа украинских энергетиков.

Оборудование с маркой Ташкентского завода — одного из ведущих электротехнических предприятий республики можно встретить сейчас на многих электростанциях страны. Полученные из Узбекистана щитовые устройства для управления энергоблоков установлены на Ташкентской, Беловской, Криворожской и других энергетических новостройках Советского Союза.

Завод выполняет также заказы на поставку оборудования для многих зарубежных стран.

В салоне экспресса — на Иссык-Куль

На трассу летнего маршрута «Ташкент — озеро Иссык-Куль», ставшего традиционным в республике, вновь вышли комфортабельные экспрессы. Путь длиною почти в тысячу километров они проходят по автотрассам трех братских республик — Узбекистана, Казахстана, Киргизии за шестнадцать — восемнадцать часов.

На берегах голубого Иссык-Куля, ставшего излюбленным местом отдыха ташкентцев, провели в минувшем году свой отпуск десятки тысяч горожан. Из них около одиннадцати тысяч воспользовались услугами экспрессов автотреста столичной области. Автобусы этого хозяйства курсируют также на маршрутах, связывающих столицу Узбекистана с Ташкентским морем, с Бурчмуллой, Чимганом и с другими пригородными местами отдыха.

Е. БОЙКО.

ЭСТАФЕТА ТРУДА

Продолжает свое шествие по городу эстафета труда, культуры, быта и спорта. Студенты института русского языка и литературы, узнав, что им эстафету будет передавать транспортный институт, разыскали форму железнодорожников и в ней встретили друзей.

Также серьезно подготовился к передаче эстафеты институт связи. Колонна была оформлена лозунгами и сопровождалась эскортом мотоциклистов. Хорошо прошла передача эстафеты между ТашГУ и текстильным институтом.

А на днях секретарь завода «Ташсельмаш» Лена Михайленко вручила альбом и вымпел тракторосборщикам.

— Мы с удовольствием принимаем эстафету, — заявил при встрече секретарь комитета комсомола тракторосборочного завода Эдуард Голиков.

Встреча молодежи двух заводов закончилась «баталиями» на шахматных полях, где победителями оказались ташсельмашевцы.

На концерте выступили участники художественной самодеятельности завода «Ташсельмаш», воины-строители подшефного подразделения.

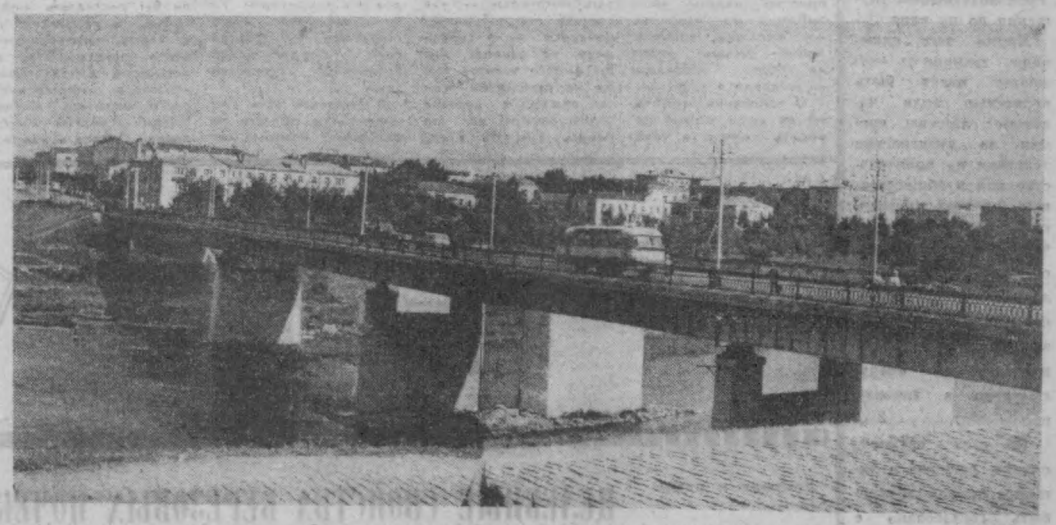

к 900-летию ОРШИ

Орша сегодня — это большой город, важный промышленный центр, крупнейший железнодорожный узел на востоке Советской Белоруссии. Оршанцы гордятся довоенником первых пятилеток, флагманом текстильной промышленности республики — льнокомбинатом.

На машиностроительные предприятия Советского Союза и многих зарубежных стран отправляются сверхточные станки завода «Красный борец». Заслуженной славой у работников легкой промышленности пользуются оршанские швейные скоростные машины. На предприятиях Орши изготавливаются также строительные конструкции, трикотаж, мясные консервы, плавленые сыры, швейные и многие другие изделия. Недавно в городе вступил в строй один из крупнейших в республике консервный завод.

Оршанцы любят свой город, заботливо его благоустраивают. Все красивее и нарядное становятся улицы Ленина, Мира, проспект Текстильщиков и другие магистрали, вдоль которых растут этажи новостроек.

НА СНИМКЕ: вид на Оршу со стороны Днепра.

Фото В. Лупейко.
(Фотохроника ТАСС).

3. ДВА ПОДХОДА К ВАЖНОМУ ВОПРОСУ

Письма из цеховых партийных организаций

После смены секретарь партийной организации седьмого цеха А. Манков зашел в партком завода.

— К тебе секретарь, — обратился он к В. Маркову. — Хочу кое о чем посоветоваться и пригласить на заседание партийного бюро.

— Садись, выкладывай, с чем пришел. Рассказывай, какой вопрос будете слушать на бюро.

— На линии коленчатого вала пошел брак. Не все в порядке с технологической дисциплиной. Не хватает рабочих. Создали мы комиссию, которая выяснит причины создавшегося положения, включили квалифицированных специалистов. Вот и хотим на бюро обсудить... Во многих вопросах нам нужна помощь парткома.

За окнами зажглись уличные фонари. А два человека оживленно говорили.

...По тому, как проходило партийное бюро, можно судить, что к нему хорошо подготовились коммунисты цеха. Досконально изучили вопрос, выяснили причины. Своим мнением поделились начальники цеха и участка, мастера, наладчики, приглашенные на бюро, а также члены парткома. Здесь же коллективно разработали мероприятия по улучшению работы на линии коленчатого вала. В них обобщили предложения выступающих, установили ответственных лиц за выполнение намеченного плана, указали конкретные сроки.

Самое хорошее решение может превратиться в пустой звук, если сразу же не организовать работу по проверке его исполнения. Ибо разработка и принятие решения — это только начало дела, осуществлению которого должны способствовать правильная организация исполнения, четко поставленный контроль. Опыт показывает, что правильная постановка дел требует того, чтобы после принятия решения центр тяжести работы был перенесен на организацию людей, на проверку исполнения.

Так и поступили члены партийного бюро цеха. Сразу же на следующий день довели решение до сведения всех коммунистов, всего коллектива. Актив, который был привлечен к подготовке решения, сам же приступил к его выполнению, приобщив к этому рядовых коммунистов, передовиков производства, новаторов. Таким образом, на деле осуществилось важное условие хорошей организации — не только выработать мероприятия, но и практически организовать их выполнение. Укрепление линии коленчатого вала квалифицированными специалистами — коммунистами, правильная организация труда, усиление партийного влияния, и многое другое способствовали тому, что этот участок вскоре вышел из прорыва.

Иначе выглядит дело там, где контролю за исполнением решений не уделяется серьезного внимания.

В сварочном цехе провели партийное собрание. На нем шла речь о том, что много упущений еще имеется в партийной учебе коммунистов. Вопрос подняли своевременно, правильно. Время неумолимо летит вперед. Того, что человек знал вчера, сегодня уже этого мало. Коммунист должен постоянно работать над повышением своих знаний, пополнить свой теоретический багаж. Только в этом случае, он может быть впереди, вести за собой беспартийных. Собрание было хорошо подготовлено. Выступали многие. Высказали ряд критических замечаний, и практических предложений, направленных на улучшение качества занятий, подготовки к ним. По вине секретаря парторганизации цеха Н. Жданова, членов бюро ни одно предложение выступающих не вошло в решение. Вот почему в нем не давалась принципиальная оценка коммунистам, не работающим над повышением своих политических знаний, качеству занятий, не ставились конкретные задачи, не указывались ответственные лица и сроки выполнения намеченных мероприятий. Такое решение организовать и проверить просто не возможно. Вот и получилось, что партийная учеба прошла в этом году неорганизованно.

Или еще пример. Рассматривали на собрании в этом же цехе вопрос: «Роль коммунистов в воспитании молодежи». Приняли хорошо разработанное решение и... все. Целеустремленной организаторской работы за ним не последовало. И вот результат — по-прежнему слабо работает комсомольская организация, отдельные молодые рабочие, прогуливают, допускают аморальные поступки. А ведь в принятом решении говорилось, что надо укрепить комсомольский комитет молодыми коммунистами, регулярно проводить беседы о рабочей чести, встречи с передовиками производства. Конечно, осуществление этих и других мер, позволило бы значительно улучшить воспитательную работу в сварочном цехе.

Научить секретарей, членов бюро цеховых партийных организаций правильно разрабатывать и принимать решения, владеть разнообразными формами и методами партийного контроля за исполнением решений, совершенствовать эти формы и методы в повседневной практической деятельности — прямая обязанность парткома завода «Ташавтомаш».

Б. ГОЛЬДИН.



1958-й

НОЯБРЬ. В Ташкенте при Государственной публичной библиотеке начал работать филиал Всесоюзной патентно-технической библиотеки.

НОЯБРЬ. В Самарканде состоялось Всесоюзное совещание по экономике шелководства.

НОЯБРЬ. В республике начал выходить политико-экономический журнал на русском языке «Народное хозяйство Узбекистана» — орган Госплана УзССР.

9—10 ДЕКАБРЯ. В Ташкенте состоялся V съезд архитекторов Узбекистана.

16 ДЕКАБРЯ. В Ташкенте создано Узбекское отделение Общества советско-индийских культурных связей.

ДЕКАБРЬ. В городе Минске состоялся фестиваль кинофильмов Ташкентской киностудии.

ДЕКАБРЬ. В Узбекистане освоено производство железобетонных шпал. Введена в строй первая технологическая линия Сергелинского завода железобетонных шпал под Ташкентом.

* * *

Колхозы и совхозы Узбекистана продали государству 2946 тысяч тонн хлопка-сырца.

В этом году в Узбекистане побывало 319 делегаций из 75 стран в составе 1672 человек.

* * *

Институт философии и права Академии наук Узбекской ССР издал сводный труд «Материалы по истории прогрессивной общественно-философской мысли в Узбекистане». Эта книга первая серьезная попытка изучения истории прогрессивной общественной философской мысли узбекского народа, выяснения ее места и значения в общечеловеческой цивилизации.

* * *

Впервые на узбекском языке издана в Ташкенте в издательстве Академии наук УзССР поэма Шота Руставели «Витязь в тигровой шкуре» в переводе Шейхзаде и Миртемира.

Во всесоюзном смотре культпросветучреждений за хорошую работу библиотека «Профинтерн» профсоюза работников госторговли и потребкооперации Узбекской ССР удостоена первой премии смотра и диплома «Лучшая библиотека профсоюзов».

В Ташкенте организована республиканская научно-техническая библиотека Государственного Комитета Совета Министров УзССР по координации научно-исследовательских работ.

Справочное БЮРО вечернего ТАШКЕНТА

ТЕЛЕФОН В-36557



А. МИШЕТЬЯН: Из какого расчета производится оплата отопления квартир, построенных силами жилищно-строительного кооператива?

ОТВЕТ: Оплата тепловой энергии членами кооператива производится на одинаковых основаниях — по тарифам, применяемым при взимании платы за отопление квартир с граждан, проживающих в домах местных Советов депутатов трудящихся.

❁

И. АГЗАМОВ: В каких случаях могут быть лишены премии ИТР и служащие?

ОТВЕТ: Руководители предприятий имеют право лишать инженерно-технических работников и служащих премий за производственные упущения по их вине.

Кроме того, инженеры, техники и служащие могут быть полностью (или частично) лишены премии за хулиганские действия на производстве или в общественных местах (независимо от того, привлечены они к административной или уголовной ответственности или нет), а также за прогул (если лишение премии предусмотрено в типовом положении).

Во всех случаях, однако, решение о лишении премии должно быть согласовано с профкомом и объявлено приказом (распоряжением) по предприятию.



Самоотверженно трудятся на строительстве узбекской столицы посланцы Украины. Особенно большие успехи у коллектива донецкого строительно-монтажного поезда. Эти бригады возводят четырехэтажный 65-квартирный жилой дом в районе ЦУМа.

НА СНИМКЕ нашего фотокорреспондента С. Мусаева запечатлены прораб участка В. Левищенко, бригадир каменщиков В. Масальский, арматурщик О. Шульга и В. Мантуш.

ЮБИЛЕЙНЫЕ СУВЕНИРЫ

САРАТОВ. Юбилейные сувениры появились в городских магазинах. Среди них модель обелиска, установленного близ заволжского села Смеловка, где приземлился первый космонавт Ю. А. Гагарин.

Вторая очередь московского кольца

МОСКВА. Проект второй очереди кольцевого газопровода Московской области (КГМО) выполнил институт «Мосгазпроект». Ее сооружение начнется в нынешнем году на участке Воскресенск — Ногинск.

Сейчас по стальной трассе подается ежегодно двадцать миллиардов кубических метров газа. Им «питается» Москва, десятки городов и рабочих поселков области.

Вторая нитка трубопровода увеличит подачу газа городам Подмосковья еще на пять миллиардов кубометров в год. Протяженность второй очереди свыше ста километров.

В МИРЕ НАУКИ

МНОГОЛИКИЙ ПОЛИМЕР

Семья полимеров пополнилась новым термопластином. Его синтезировали на основе формальдегида ученые Института химической физики Академии наук СССР. Сочетая отличную прочность, упругость и твердость, новый материал — полиформальдегид обладает многими ценными свойствами. Предел прочности на разрыв у него достигает 700 килограммов на кубический сантиметр, а прочность на сжатие — 1100 килограммов. Он имеет высокую удельную вязкость, малый удельный вес, очень устойчив к кислотам и щелочам. Таким образом материал может конкурировать с цветными металлами и их сплавами.

А. ПРЕСНЯКОВ.
(Корр. ТАСС).

ГЕНЕМОТОР ДЛЯ ПАССАЖИРСКИХ ВАГОНОВ

Бесконтактная электрическая машина, совмещающая функции генератора и двигателя, создана латвийскими учеными, сообщает корреспондент ТАСС из Риги. Предназначается она для пассажирских вагонов с кондиционированием воздуха.

Генемотор — так названо устройство — при движении поезда приводится во вращение от колес, а на длительных стоянках подключается к электросети и служит преобразователем переменного тока в постоянный. Таким образом кондиционирование обеспечивается бесперебойным электроснабжением.

Испытания машины дали положительные результаты. По мнению специалистов, генемотор может найти применение не только на железнодорожном транспорте, но и в других отраслях народного хозяйства.

ДЛЯ ВАС, МЕДИКИ

«Справочник по онкологии» — так называется новая книга, вышедшая в издательстве «Медицина» под редакцией профессора В. Е. Петерсона. Первое издание справочника разошлось в течение нескольких месяцев после выхода в свет. Это побудило выпустить второе издание краткого справочника по онкологии.

Книга поможет практически врачам выявлять ранние формы опухолей и проводить лечение больных с использованием всех современных лечебных средств.

КАКИМ ДОЛЖЕН БЫТЬ ГЕРБ ТАШКЕНТА

Главные черты родного города

Конечно, герб города должен быть особым, неповторимым. В предложениях т. т. В. Булдакова, А. Дрожинина есть много интересного, но все же они не лишены недостатков. Раз речь идет о гербе города, значит, в нем должна быть изображена именно главная черта города Ташкента, а не целой республики. Я считаю, что в гербе должно быть всего лишь несколько неповторимых своеобразных силуэтов, относящихся только к городу Ташкенту.

Одним из них является Дворец искусств, силуэт которого мы все чаще и чаще встречаем на страницах газет, журналов, на открытках. По нему сразу узнаем родной Ташкент, к тому же он является одним из замечательных архитектурных сооружений города.

Я предлагаю изобразить на гербе символ дружбы, мира, братства и труда. В центре — мощный, башенный кран и контур каркаса строящегося здания, говорящие о необъятно больших масштабах стройки города.

Почти через весь герб проходит широкая лента материи, что говорит о том, что Ташкент — город текстильщиков, а силуэт хлопкоуборочной машины — о том, что мы живем в столице республики «белого золота».

Герб разделить на алое поле, где белыми буквами написать слово «Ташкент». Предлагаю дать такую расцветку герба: Дворец искусств — белая эмаль. Силуэт строящегося здания — серый. И мирное голубое небо Ташкента.

А. ЛИ.

С интересом слежу за рубрикой: «Каким должен быть герб Ташкента».

Спору нет, герб городу нужен, это визитная карточка нашей столицы. Было бы очень приятно видеть нашу эмблему на изделиях, как положим, горьковчанину видеть оленя на «Волге», ярославцу — медведя и т. д.

О значении гербов, об их роли можно говорить много и увлекательно. А об опубликованных в газете хочется сказать лишь одно: уж очень непрофессионально они делаются.

Мне думается, не поздно кратко рассказать читателям — участникам своеобразного конкурса — о геральдике, ее законах, чтобы вместо эскизов герба не присылали эскизы памятных значков, чтобы авторы не старались втиснуть в герб как можно больше эмблем, символов. Это противоречит геральдике. Герб-то как раз должен быть очень лаконичен: одна-две детали — и все.

Кстати, гербы городов на территории Узбекистана ранее существовали — ферганский, сырдарьинский, бухарский, туркестанский.

В Ташкенте есть специалисты в области геральдики, которые могли бы рассказать читателям и посоветовать, в каком направлении вести поиски. Это, в частности, доцент Ташкентского педагогического института имени Низами Георгий Николаевич Чабров и художник Виктор Иванович Евенко. Могу добавить, что любительская киностудия школы № 173 сняла фильм о своем варианте герба города Ташкента. Не мешало бы его посмотреть.

В. МИРАЗИМОВ.

Визитная карточка столицы

АВТОР — М. КУЛИБАЕВ, СЛЕСАРЬ-ИНСТРУМЕНТАЛЬЩИК ЦЕХА ЗАВОДА «ТАШТЕКСТИЛЬМАШ».

АВТОР А. ТЯН — ИНЖЕНЕР УПРАВЛЕНИЯ КАПИТАЛЬНОГО СТРОИТЕЛЬСТВА ГОР. ИСПОЛКОМА.

ПРИРОДА И ЛЮДИ

ЦЕЛЕБНЫЕ СВОЙСТВА БЕРЕЗОВЫХ ПОЧЕК

Различные виды березы — широко распространенные растения в нашей стране. Береза произрастает в лесной, лесостепной, реже в степной зоне Европейской части СССР и Сибири. В медицине используют почки до распускания, реже листья; деготь, а также активизированный уголь (карболен) и березовый сок.

Березовые почки содержат эфирное масло, аскорбиновую кислоту, дубильные вещества, сапонины, смолу, глюкозу, антибиотические вещества с сильными бактерицидными свойствами.

Отвар из почек и листьев применяют в качестве мочегонного средства, листья — при гипо- и авитаминозах.

Кроме того, препараты из почек действуют желчегонно. Горячие ванны с использованием настойки из березовых почек применяются для лечения острых и хронических экзем.

Березовый деготь входит в состав мази Вишневского, применяемой как высокоэффективное лекарственное средство для лечения плохозаживающих ран. Он же входит в состав мази Вилькинсона, используемой при лечении чесотки чешуйчатого лишая.

Таблетки «карболен» применяются в качестве адсорбента при отравлении ядами и бактериями, токсинами. В народной медицине настой из почек, а также березовый сок — применяются как общеукрепляющие средства при фурункулезе, ангине, при анемиях, после ранений, при длительно незаживающих ранах и тропических язвах.

Р. РИШАЛЬ,
заместитель начальника отдела медицинской информации УзГАПУ.

ВТОРАЯ ЖИЗНЬ „ЖЕЛЕЗНЯКОВА"



Со стапелей киевского завода «Ленинская кузница» спущен на воду новый океанский траулер «Железняков».

А неподалеку от верфи на вечном приколе будет стоять монитор «Железняков» — судно, покрывшее себя неувядаемой славой в годы Великой Отечественной войны. Имя героя гражданской войны, воплощенное в этом судне, отныне будет носить новый корабль.

НА СНИМКЕ: момент спуска судна.

Фото Ю. Мосенжника (Фотохроника ТАСС).

Что происходит в реакторе?

Своеобразный «глаз», который может проследить за поведением твердых тел при температуре минус 200 градусов в ядерном реакторе, создан в Грузинском институте физики Академии наук республики. Теперь непосредственно в лабораторию передается детальная информация из активной зоны реактора, в которой происходит облучение образцов.

...Небольшая капсула с исследуемым образцом и радиопередатчик опускаются в канал реактора. Радиопередатчик фиксирует изменения колебаний в материале, вызванные облучением, что позволяет судить о нарушениях, появляющихся в структуре твердого тела и влияющих на его прочность. Установка поможет физикам получать новые конструкционные материалы.

С. ШУЛЬЦ.
(Корр. ТАСС).

ВУДУЩИЕ ГЛАЗА И УШИ ЗЕМЛИ

Подземная стихия. В мире ежедневно происходят десятки землетрясений. О причинах этих грозных явлений известно многое. А вот делать прогнозы, т. е. предсказывать где и когда оно произойдет специалисты не могут. Не могут сейчас. А в будущем...

В нашем городе будет строиться четыре сейсмические станции. Их назначение — постоянное наблюдение очаговой области ташкентского землетрясения. Первая — эпицентральная — на берегу Анхора, вторая — в университетском городке, на Выставочной, третья — в районе Ташгрэс. И четвертая — в южной части города.

Три таких же станции будут построены неподалеку от Янгиюля в Дарбазе и поселке Сукок. Все станции образуют сейсмо-геофизический полигон. Здесь будут вестись комплексные исследования сейсмологических и геофизических полей.

Эти работы явятся поисками путей прогнозов землетрясений.

Вечерний ТАШКЕНТ
24 июня 1967 г.

К субботнему вечеру

КЛУБ ВЕСЕЛЫХ И НАХОДЧИВЫХ

Читатель Леонид Вайсберг прислал такие ответы на домашние задания, помещенные в газете 17 июня:

1. **«Вчера сынок пошутил — переконструировал антенну и установил на дувале. Убыток 10 рублей 11 копеек».**

2. **«Уйду-ка, что ли, я с футбола — там цели надо поражать.**

Дайте мне иное поле,
Я научу вас, как играть».

В. Жариков подпись под рисунком, изображающим телевизионную антенну, рекомендует такую:

«И эта крыша захламлена архитектурными излишествами...».

А под теми, где изображены футбол и бильярд:

«А теперь, ребята, перейдем к футболу... Как видите, футбольный мяч тоже круглый».

Научный сотрудник Ш. Янышев предлагает под вторым рисунком поместить стихотворную подпись:

«Футбол и бильярд...
Тесные роднят их узы.
В ворота бьют голы,
Шары — точненько — в лузы.

...Аналогию прервав,
Скажем, мы для прочности
Не хватает футболистам
Бильярдной точности».

Тот же автор под третьим снимком предлагает написать:

«Может, все, что поймано,
Спрятано в корзине?

Если нет, то весь «улов»
Будет в... магазине».

Автор же предлагает под первым снимком написать:

«Десятки тысяч рублей, установленные на... ветер на новых домах Чиланзара. Высоковольтного массива. Все антенны служат лишь «украшением» крыш».

Под вторым:

«Бей с налета, поворота,
Только прямо по воротам,

Бей мячом-шаром, как в лузу,
Но не в небо и не в... лужу!».

Даю новые домашние задания, ответ на которые жду не позже среды.

«ВЕЧЕРКА».



ДОМАШНЕЕ ЗАДАНИЕ

Напишите короткий рассказ из 18 слов по следующим опорным словам: Руставели, дица.

песок, участок, прохожий, ташкентец, дворник, гололед

Дайте юмористическое толкование следующим пяти словам, которыми мы открываем наш толковый юмористический словарь:

1. Авторучка. 2. Брод. 3. Волосы. 4. Горло. 5. Дорогой.

ВЕСЕЛОЕ СОСТЯЗАНИЕ

— Здравствуйте, дорогие товарищи!

— Начинаем нашу очередную встречу веселых и находчивых.

Сообщение ведущих встречается дружными аплодисментами болельщиков, заполнивших зал народной филармонии Ленинского района.

Встречаются команды юных — Ташкентского авиационного техникума и военных строителей, приехавших на восстановление Ташкента. Встреча организована школьным отделом Ленинского райкома комсомола.

Выход команд сразу же заряжает веселым нетерпением зал. Раздаются дружные выкрики: «Молодцы, молодцы, молодцы!». Они не затихают до конца состязания находчивых и веселых. Побеждают воины. Счет 54 : 52. Будущие авиатехники отстали на два очка.

— Ничего, — не падают духом «авиаболельщики». — В следующий раз мы победим.

Думается, что свою «угрозу» они выполнят, тем более что у них для этого имеются все возможности. Нужно быть только более собранными и дисциплинированными.

Соревнование веселых и находчивых проводилось под девизом «Лучше лето, чем зима». Верится, что добрая традиция, получившая в Ташкенте постоянную прописку, и в зимнее время с такой же искрящейся веселостью будет шагать по залам дворцов и клубов нашего города.



Сказочно красива природа Хубсугульского аймака МНР. Этот край лесов, озер и высоких гор издавна привлекал естествоиспытателей и туристов. Его справедливо называют «жемчужиной Монголии».

НА СНИМКЕ: караван геологов у подножия хребта Хоридулин Сардиг-Нуру.

Фото А. Спирина. Фотохроника ТАСС).

КРОССВОРД

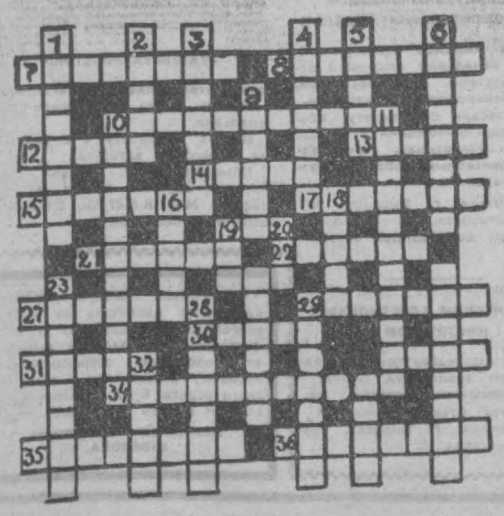

ПО ГОРИЗОНТАЛИ: 7. Футбольная команда класса «А». 8. Почва, пропитанная солями. 10. Отдел геологии, изучающий колебания земной коры. 12. Столица азиатского государства. 13. Несправедливо причиненное огорчение. 14. Река в Африке. 15. Город на Волге. 17. Народная спортивная игра. 19. Персонаж романа В. Гюго «Человек, который смеется». 21. Крупная бабочка из семейства бражников. 22. Углубление в стене, ниша. 24. Горное селение. 27. Латиноамериканское государство. 29. Героиня узбекской оперы. 30. Город в Польше. 31. Драгоценный камень. 33. Старинный смычковый музыкальный инструмент. 34. Автор поэмы о солдате Василии Теркине. 35. Договор. 36. Отряд морских кораблей.

ПО ВЕРТИКАЛИ: 1. Цитрус. 2. Светильник. 3. Остров в Средиземном море. 4. Речь действующего лица в драме, обращенная к зрителям. 5. Персонаж из оперы «Паяцы». 6. Мнение, редко расходящееся с общепринятым. 9. Футбольный термин. 10. Минеральное удобрение. 11. Профессор Ташкентской консерватории. 16. Столица союзной республики. 18. Лиственное дерево. 19. Приток Волги. 20. Река на Северном Кавказе. 23. Средство тяги на железных дорогах. 25. Великий русский флотоводец. 26. Вступление к музыкальному произведению. 28. Континент. 29. Французский средиземноморский порт. 32. Дикое животное. 33. Автор романа «Одиночество».

Составил Б. Скачевский.

ОТВЕТЫ НА ЧАЙНВОРД, ПОМЕЩЕННЫЙ 22 ИЮНЯ

1. Ахматова. 2. Амбразура. 3. Атака. 4. Адмирал. 5. Лазо. 6. Оборона. 7. Арбакеш. 8. Талалихин. 9. Никулин. 10. Наводчик. 11. Крейсер. 12. Ракета. 13. Арьергард. 14. Десант. 15. Таран. 16. Нева. 17. Астара. 18. Аэростат. 19. Тактика. 20. Арсенал. 21. Леонов. 22. Враги. 23. Иванов. 24. Ветераны. 25. Ниша. 26. Арка. 27. Англия. 28. Ява. 29. «Аврора». 30. Антанта.

ТАСС: ДЛЯ СУББОТНЕГО ВЕЧЕРА

ТАК И НЕ ПОЛЕТЕЛИ...

Учить курицу или цыпленка летать — дело безнадежное. Но именно так поступили голубь и голубка, поселившиеся в сарае К. Я. Плохих, рабочего совхоза «Богучарский» Воронежской области. В голубиное гнездо легкомысленная хохлатка снесла два яйца. Хозяева тотчас прогнали ее и стали выхаживать птенцов сами. Через три недели появились цыплята. Каково же было изумление приемных родителей, когда малыши отказались учиться летать и присоединились к своим братьям и сестрам, выведенным обыкновенной квочкой.

Е. ПУЛЬВЕР.
Воронеж.

КОЛЛЕКЦИОНЕР ГАЗЕТ

Более восьми тысяч названий газет, изданных на шестидесяти семи языках, насчитывает коллекция журналиста-пенсионера А. С. Ханчина. Она пополняется новыми экспонатами и сейчас.

Специальный раздел коллекции посвящен «Правде». В нем собраны номера газеты, выходившей под разными названиями: «За правду», «Путь правды», «Трудовая правда» и другими. Есть в собраниях коллекционера и подлинный экземпляр ленинской «Искры».

А. С. Ханчину удалось приобрести издания более, чем столетней давности: «Самарские ведомости» за 1853 год, «Литературную газету» (Петербург, 1842 год).

Сейчас коллекционер собирает газеты времен Великой Отечественной войны, выходившие в тылу, на фронте и в партизанских отрядах.

Коллекцией А. С. Ханчина пользуются историки, журналисты, писатели, юные краеведы.

А. САШИН.
Куйбышев.

КАБАРГА — СОПЕРНИК КАШАЛОТА

Что общего у кашалота с кабаргой? Казалось бы, ничего. И все-таки пятидесятитонный кашалот и маленький красавец-олень, обитающий в Восточных Саянах, дают продукцию, одинаковую по свойствам и сравнимую по значимости. Это спермацет кашалота и мускусная железа, иначе, «струйка», кабарги. И то, и другое широко применяется в парфюмерной промышленности для изготовления особо стойких высококачественных духов, пудры, крема и других изделий.

Трудность добывания кабарги и невысокая до недавнего времени цена на мускусную железу сократили ее добычу. Однако сейчас «струйке» уделяется все больше внимания, как одной из важных статей экспорта. Соответственно растет и ее добыча.

Первую партию сырья, которое ценится на мировом рынке во много раз дороже золота, тувинские охотники передали государству.

В. ЧЕРНЯЕВ.
Кызыл.

„РИГА-7" БЕРЕТ ПОДЪЕМ

РИГА. Прошел заводские испытания мопед «Рига-7». От своего предшественника он отличается не только внешним видом. Машина стала легче, двигатель имеет более надежную систему охлаждения, передняя вилка с телескопическим амортизатором. Машина легко берет крутые подъемы, развивает скорость до 40 километров в час.

Скоро начнется серийное производство нового мопеда.

„Бархатная" навигация

ИМАН. (Приморский край). По таежным рекам Приморья пошли караваны «бархатных» плотов. Этими плотами доставляются тюки коры бархатного — пробкового дерева, заготовленной в глубинных районах Уссурийской тайги. Первый такой караван, ведомый опытным сплавщиком П. Т. Сорокиным, благополучно прибыл на конечный приемный пункт в поселке Картун. Двухтонный караван прошел от верховий реки Иман через горные перекаты Сихота-Алиня до Картуна около 300 километров. Отсюда кора отправляется на Хабаровский специализированный завод для изготовления сверхлегкого материала — экспанзита, применяемого в деревообрабатывающей и авиастроительной промышленности.



ДАРЫ УЗБЕКСКОЙ ЗЕМЛИ

ВИШНЯ

ЯБЛОКИ

Фото Р. Атаджанова.



ФОРШМАК

Был

...Давали жирную, малосольную селедку. Ее только что привезли в бочках, и продавщица замешкалась, открывая одну из них.

Образовалась небольшая очередь, преимущественно из женщин.

— Какая прелесть! — сказала одна, поглядывая на витрину, в которой продавщица раскладывала заветный дар моря. — Из такой селедки можно приготовить очень вкусное блюдо. Пальчики оближешь. И времени не жалко потратить.

— Какое именно, если не секрет? — осведомилась другая, с большим кожаным портфелем. При этом она проявила такое любопытство, что стремглав вышла из своей очереди и мигом очутилась возле той, что начала разговор.

— Форшмак, — ответила первая.

— Форшмак?!? — удивленно воскликнула молоденькая девушка.

— Да, форшмак, — повторила первая.

— Впервые слышу, чтобы из селедки вообще можно было что-то приготовить, — вмешалась до того времени молчавшая женщина в каракулевой шубе.

— Хорошая хозяйка все может сделать, — поучительно добавила женщина с кожаным портфелем.

— Может быть, вы нам дадите рецепт? — взмолилась женщина в каракулевой шубе.

Очередь потеряла свою обычную форму. Образовался круг, в центре которого величаво возвышалась не по годам располневшая фигура обладательницы «секрета».

— Вообще-то можно. А секрета тут нет никакого, — начала она.

Окинув многозначительным взглядом любопытствующих хозяек, и оценив их возгласы, виновница разговора сделала вывод, что высказывание о форшмаке явилось для них откровением.

— Самое главное, — продолжала она теперь уже с апломбом знатока, но тут, видимо, вспомнив, что она не у себя дома, и, тем более, не на улице с соседками, резко повернула голову в сторону прилавка. Продавщица, однако, не торопилась: она медленно вынимала селедку из бочки, и еще медленнее раскладывала ее в витрине. «Краем уха» она прислушивалась к разговору. Ей тоже хотелось узнать секрет изысканного блюда.

— Самое главное, — повторила первая, — это выбрать селедку. Яблоки старайтесь купить кисло-сладкие. Лук должен быть не слишком острым. Масло на выбор: сливочное или растительное. Соль на вкус. Потом...

Кольцо все больше и больше смыкалось вокруг нее. У женщины с кожаным портфелем появилась оберточная бумага, на которой она стала выводить только ей известные замысловатые знаки. Молоденькая девушка вырвала газетный лист, положила его на спину женщины в каракулевой шубе и стала «строчить». А женщина в каракулевой шубе просто приложила ладонь к уху и вытянула шею несколько вперед. Остальные старались уловить каждое слово, используя всевозможные способы...

«Интервью» продолжалось...

Едва изложение рецепта было закончено, слово взяла молоденькая девушка:

— Лучше, конечно, растительное масло. Оно полезнее...

Но тут заговорила женщина в каракулевой шубе:

— Что вы говорите! У нас его терпеть никто не может! Подавай только свиное сало или сливочное масло.

Теперь уже скептически и брезгливо отмахнулась рукой та, которая первая проявила любопытство.

— Только и лука здесь не хватало. Может быть, вы еще скажете, чеснок или перец добавить!..

Пока спор разгорался, небольшая группа женщин вообще молчала. Их лица выражали одновременно и любопытство, и удивление, и некоторую неловкость за неумение внести ничего ценного и полезного. Но и они не устояли. Одна стала отвергать все сказанное первой, другая решила добавить в рецепт свое, тут же придуманное, вроде «а можно вместо яблок другие фрукты, ну, скажем, грушу или айву», или «вместо растительного масла растопленный маргарин...».

Остальные, пытавшиеся включиться в дискуссию, тоже что-то сказали, но их слова потонули в общем потоке женских голосов.

И вот, когда обсуждение о приготовлении форшмака достигло кульминации, та, что начала разговор, сказала:

— А вообще-то говоря, лично я обожаю селедку. Просто селедку с нарезанным луком и обязательно с уксусом. Какая прелесть. Пальчики оближешь... Ну, а форшмак... Конечно, хорошее блюдо, но уж много хлопот с ним... ...Может быть, вы приготовите форшмак?...

Х. АЛЬТМАН.



ПО СТРАНАМ МИРА

Так ярко выглядят полицейские в Токио, выезжающие на ночное патрулирование улиц японской столицы. Части костюма и мотоцикла покрыты светящимся составом. По мнению администрации, видимый издалека полицейский должен дисциплинировать водителей.

Фото Киодо-ТАСС.

Вечерний Ташкент
24 июня 1967 г.

В гостях у москвичей



21 июня вечером коллективы художественной самодеятельности городских домов культуры имени Фрунзе и Ахунбабаева дали концерт для строителей «Главмосстроя». Концерт состоялся в зимнем городке москвичей на Чиланзаре и прошел успешно.

НА СНИМКЕ (слева): участница художественной самодеятельности Дома культуры в сопровождении аккордеониста Валерия Бурковского исполняет песенку «Тополя».

Фото М. Нуритдинова.

АРТИСТЫ — СТРОИТЕЛИ СПУТНИКА

Восемь часов вечера. Если бы вы оказались в это время на окраине города Сергели возле столовой № 18, то смогли бы быть зрителями и активными участниками вечера-отдыха, посвященного молодым строителям.

В зал, где проходит концерт художественной самодеятельности Дома культуры имени Абрара Хидоятова, многолюдно. Сюда пришли молодые строители Сергели.

Тепло приняли зрители песни в исполнении С. Шендригайловой, К. Бекишевой, Г. Коротич. С интересом смотрели собравшиеся сатирические сценки — «У доктора», «Я и моя мама», «Простой секрет».

РИЖСКИЙ БАЛЬЗАМ

Вероятно, многие слышали об этом напитке, но мало кто знает о его происхождении. Темно-коричневую жидкость с горьковатым терпким привкусом впервые изготовил безымянный рижский аптекарь более двухсот лет назад. Говорят, что фармацевт потерял покой — в его дом зачастили горожане, приписывая бальзаму все новые и новые свойства.

Пришлось наладить производство «божественного» напитка. Вскоре о нем заговорили во многих странах Европы. Петербург, Лондон, Вена, Париж, Бордо — в этих городах бальзам завоевал серебряные и золотые медали, почетные призы.

Широкой известности чудесный напиток обязан прежде всего своему составу. Он содержит сахар, ценциановый, валерьяновый, имбирный корни, арниковый и липовый цвет, мяту, дубовую и померанцевую кору, полынь и другие травы.

— Но это не значит, — замечает начальник цеха Рижского ликеро-водочного завода Мирьяна Подрачинек, — что всякий, кто будет располагать этими компонентами, сможет приготовить напиток. Для этого надо знать пропорцию, в которой смешиваются собранные травы. А это — секрет наших специалистов. Сам же процесс приготовления бальзама предельно прост. Измельченные травы заливают спиртовой жидкостью и настаивают в течение месяца. Затем опытные купажисты С. Тарашкевич и В. Грундис добавляют в настой перуанское бальзамовое масло, коньяк, малиновый сок и колер — жженый сахар. Потом содержимое фильтруют и разливают по бутылкам. Кстати, они не простые, а керамические: бальзам не любит света.

Как и прежде, нашу продукцию охотно покупают во многих странах. Как и прежде, она завоевывает первые места. В 1958 году, например, в Брюсселе, на международной выставке, бальзаму присуждены золотая медаль и почетный диплом.

— Как вы рекомендуете употреблять бальзам?

— Настоящее удовольствие получит тот, кто добавит в чашку кофе или чая столовую ложку бальзама. Ничего не случится, если кто-либо пожелает выпить его просто так. Но опять же не больше столовой ложки. Давно замечено, что бальзам обладает целебными, тонизирующими свойствами, регулирует пищеварение и даже лечит язву, колиты и другие желудочные заболевания.

А. ШАПОВАЛОВ.
Рига.

Ялтинская минеральная

ФОНТАН МИНЕРАЛЬНОЙ ВОДЫ ЗАБИЛ В ЯЛТЕ ВО ВРЕМЯ ПРОКЛАДКИ ТОННЕЛЯ. СПЕЦИАЛИСТЫ УСТАНОВИЛИ, ЧТО ЯЛТИНСКАЯ МИНЕРАЛЬНАЯ ПОЛЕЗНА ПРИ ЛЕЧЕНИИ РАЗЛИЧНЫХ ЗАБОЛЕВАНИЙ ЖЕЛУДКА И ПЕЧЕНИ, ПРИ НАРУШЕНИИ ОБМЕНА ВЕЩЕСТВ.

ПЕРВЫМ НА ЮЖНОМ БЕРЕГУ КРЫМА СТАЛ ШИРОКО ПРИМЕНЯТЬ ЭТУ ВОДУ В ЛЕЧЕБНЫХ ЦЕЛЯХ САНАТОРИЙ ИМЕНИ КУЙБЫШЕВА.

СЕЙЧАС В ЯЛТЕ МОНТИРУЕТСЯ СПЕЦИАЛЬНАЯ ЛИНИЯ РАЗЛИВКИ ПРОИЗВОДИТЕЛЬНОСТЬЮ В ДЕСЯТЬ МИЛЛИОНОВ БУТЫЛОК В ГОД.

(ТАСС)



ГАМБУРГ. (ФРГ). Бульварная газета «Бильд-Цайтунг», по-видимому, не пользуется популярностью у жителей города. Редкий прохожий остановится около одинокой фигуры продавца, чтобы купить свежий номер газеты.

Фото А. Зайцева. (Фотохроника ТАСС)

Валидол... вместо ЦЫПЛЯТ

Дома я один. Жена в командировке. Сынишка у бабушки. На столе у меня консервы, колбаса и кусок черствого хлеба. И хотя я голоден, к еде не притрагиваюсь. Надоела сухомятка.

Вдруг вспомнил, есть такое кафе с уютным названием «Уголок». Молниеносно принимаю решение пообедать там.

По дороге размышляю о цыпленке табака. Это очень вкусное ароматное чудесное блюдо. К жареному до хрустящей корочки цыпленку, украшенному свежей зеленью, подается специальный острый соус. Из чего его делают, я не знаю. Но он бесподобен. Соус приятно освежает рот, возбуждает аппетит и, если хотите, даже утоляет жажду. Он так подходит к нежному сочному жареному цыпленку!

Дорога длинная. Я живу на Чиланзаре, а это, как известно, далековато от сквера Революции рядом с которым разместился «Уголок». Благо сегодня воскресенье. Всю дорогу думаю о цыпленке табака и под конец пути твердо решаю съесть их два.

И вот я у кафе. «Уголок» открывается в двенадцать. И на часах уже половина первого. Значит все в порядке.

Но что это? Громадная стеклянная дверь закрыта. Видно, как в зале расположились в удобных креслах служащие. Я улыбнулся через стекло им. Это единственное, что пришло мне в голову. Люди в креслах отозвались милыми, приятными улыбками. Показав на циферблат, я начал вращать рукой. Всем своим видом показываю, что времени уже много и давно бы пора открыть кафе.

Служащие стали кивать в мою сторону и весело смеяться. Насмеявшись вдоволь, одна из них подняла руку и выбросила из сжатого кулака палец. Я сразу понял, что это означало час дня и снова глупо улыбнулся.

Тут бы мне уйти, переждать. А я...

Увидев просунутую в дверь мою голову и растянувшийся до ушей рот, женщина, только что показавшая мне изящный палец, вдруг разразилась гневной бранью. Куда девалась ее милая обходительная улыбка?! Ничто не действовало на ее разыгравшийся темперамент. Ни мои робкие извинения, ни мольбы служащих, ни, наконец, требование дать жалобную книгу.

Униженный и оскорбленный отправив в рот вместо цыплят две таблетки валидола, поплелся я домой.

Позже я узнал, что это была сама заведующая залом Т. Гайдукова. Женщина с маской милой, обворожительной улыбки и черствой душой.

Г. ЕРМОЛАЕВ.

ИЗВЕЩЕНИЕ

28 июня в 18.30 в Доме политического просвещения Ташкентского обкома и горкома партии состоится очередное занятие постоянно действующего семинара лекторов международников, пропагандистов, выступающих с лекциями о международном коммунистическом, рабочем и национально-освободительном движении.

О поездке в Англию расскажет главный ученый секретарь, член-корреспондент Академии наук УзССР, доктор физико-математических наук, председатель правления общества «Знание» Академии наук Узбекистана М. З. Хамутханов.

Зам. редактора
В. И. ТЮРИКОВ.

ОБЪЯВЛЕНИЯ, РЕКЛАМА

РАДИОСЛУШАТЕЛЯМ

24 июня

ПЕРВАЯ ПРОГРАММА

17.20 Уйгурская музыка. 18.10 Н. Метнер. «Из забытых мотивов». 18.30 «Голоса друзей». Концерт песни. 19.20 «Его назвали Бюль-Бюль». (К 70-летию со дня рождения народного артиста СССР Мамедова). 20.00 Программа радиостанции «Октябрь» (узб.). 20.30 «Хорошо трудились, хорошо отдыхаем». Концерт. 21.25 Концерт для работников сельского хозяйства. 22.10 Песни, танцы, шутки. 23.10 Субботний концерт.

ВТОРАЯ ПРОГРАММА

19.00 Прогрессивная литература мира. Цейлонский писатель Канаха Сендимадан. «Горсть риса». Рассказ (узб.). 19.30 Эстрадный концерт. 20.10 «Солистка хора имени Пятницкого В. Клодина». Музыкальная передача.

25 июня

ПЕРВАЯ ПРОГРАММА

7.45 Передача «Семья и школа» (узб.). 8.25 Это ваши любимые песни. 9.30 Песни и музыка из радиопостановки «Легенда двух сердец». 10.30 Музыкально-литературная передача «Счастливая молодость». 11.10 Радиожурнал «Табассум» (узб.). 12.15 «С добрым утром!» (Москва). 13.00 Концерт для животноводов. 13.30 Концерт для молодежи. 15.20 Новости кино. 15.30 Литературная программа «Октябрь» (рус.). 16.10 Классики русской литературы. И. С. Тургенев. «Вешние воды». Радиопостановка (узб.). 18.00 Программа радиостанции «Ешлик» (узб.). 18.40 Концерт казахской музыки. 19.20 Восточная музыка. 20.00 Радиожурнал «Табассум». Повторение утренней программы. 21.20 Воскресный концерт для тружеников сельского хозяйства. 22.00 Передача «У карты мира» (узб.). 22.10 Эстрадный концерт. 23.10 Вечер лирики.

ВТОРАЯ ПРОГРАММА

8.25 Песни молодости и счастья. 10.00 «Жизнеописание России». Музыкально-литературная композиция. 20.00 Программа радиостанции «Юность» (Москва). 21.00 Концерт Х. Мавляновой и Р. Толмасова (тадж.). 21.30 Танцевальные ритмы.

ТРЕТЬЯ ПРОГРАММА

14.00 Миллекер. Монтаж оперетты «Гаспарон».

26 июня

ПЕРВАЯ ПРОГРАММА

7.45 Оркестровая музыка. 8.25 Концерт артистов областных театров республики. 9.15 Радиоочерк «Бессмертный гарнизон». (узб.). 9.30 С. Варелас. Симфонетта. 9.50 Беседа «Руководящая роль КПСС на современном этапе» (тадж.). 10.30 Концерт хора Узбекского радио и телевидения. 11.10 Беседа «Израильская агрессия — угроза миру» (узб.). 12.15 Радиожурнал «Дружба». С микрофоном по республикам Средней Азии и Казахстану (рус.). 13.30 Концерт вокальных ансамблей «Улыбка» и «Мелодия». 16.10 Музыка народов СССР. 17.00 «Защитники советской отчизны». Программа радиостанции «Ешлик». («Юность Узбекистана»). Для воинов Советской Армии (рус.). 18.10 Д. Верди. Фрагменты из оперы «Битва при Леньяно». 18.30 Музыка из узбекских балетов. 19.20 «Ваши любимые песни». Концерт (тат.). 20.10 «Гусли». Музыкальный очерк. 20.45 Передача «Золото Кызылкумов» (узб.). 21.25 Концерт для работников сельского хозяйства. 22.00 «Вокруг света» (узб.). 22.10 Музыка экрана. 22.40 Хамид Нури. Очерк «Отец и сын» (узб.). 23.20 Концерт отдых.

ВТОРАЯ ПРОГРАММА

8.25 Концерт советской песни. 19.00 Песни на слова Фуката. 19.30 Из произведений писателей братских республик. Радиопостановка «Русское сердце» по повести армянского писателя Беника Сайроянца (рус.). 20.10 «От музыки к песне». Концерт 20.45 Передача на научные темы. 21.00 Рассказ С. «Зунунновой «Симпатия» (тадж.). 21.20 «Защитники Советской отчизны». Программа радиостанции «Ешлик». («Юность Узбекистана»). Для воинов Советской Армии (рус.).

ТРЕТЬЯ ПРОГРАММА

16.00 Отрывки из макомов.

ТЕЛЕЗРИТЕЛЯМ

24 июня

ПЕРВАЯ ПРОГРАММА
(3 канал).

На узбекском языке: 16.55 — Программа передач. 17.00 — Для детей «Веселые минуты». 17.30 — Кинофильм для детей «Приключения Феффи Кунтербунта» (7-я серия). 18.00 — Телевизионные новости. 18.15 — Объявления. 18.20 — Показывает студия «Ешлик». «Студентлик — олтия, даврим». 19.10 — Телевизионные новости (на русском языке). 19.20 — Концерт народных певцов.

Показывает Центральная студия телевидения

20.00 — Клуб кинопутешественников. 20.50 — Телевизионное окно сатиры. 21.05 — Кинопанорама. 22.30 — Неделя Азербайджанской ССР в Москве. Праздник «Нефтяные Камни». 23.30 — Телевизионные новости. 24.00 — Телефильм «Бакинские бульвары». 00.20 — ЭКСПО-67. 00.30 — Передача из Софии. Международный конкурс на эстрадные песни. 02.30 — Конец ретрансляции Москвы.

ВТОРАЯ ПРОГРАММА
(5 канал).

На узбекском языке: 16.55 — Программа передач. 17.00 — Передачи учебной программы. Математика. «Наибольшие и наименьшие значения в геометрии». 18.00 —Для детей. «Рассказы о пятилетке».

На русском языке: 18.20 — Кинофильмы для детей: «Подснежники», «Отважный Важа». 18.40 — Телевизионные новости. 18.55 — Документальный фильм «Трудные ребята». 19.15 — «По страницам Голубых огоньков».

На узбекском языке: 19.50 — Документальный фильм «Лондон 1851 — Монреаль 1967». 20.00 — Телевизионные новости. 20.10 — Документальный фильм «Наши современницы». 20.20—Концерт хора Узбекского радио и телевидения. 20.50—Художественный фильм «Большая дорога».

ТРЕТЬЯ ПРОГРАММА
(9 канал)

18.00 — **Показывает Фрунзенская студия телевидения.**

25 июня

ПЕРВАЯ ПРОГРАММА
(3 канал).

На русском языке: 10.55 — Программа передач. 11.00 — Кинофильм для детей: «Сказка о царевиче и трех лекарях». «Дик и его кот». 11.30 — Телефильм «Твои ботинки». 11.40 — Заочная школа пионервожатых. 12.10 — Художественный фильм «Голубая чашка».

На узбекском языке: 13.10 — «Радости лета». 13.30 — Телефильм «В рюкзаке воскресенье». 13.50 — Спортивная передача для детей «Ёш куч». 14.30 — Художественный фильм «Мальчики». 16.55 — Программа передач. 17.00 — «Пионерский прожектор». 17.25 — Кинофильм для детей «Приключения Феффи Кунтербунта» (8-я серия).

На русском языке: 17.55 — Телевизионные новости. 18.10 — Выступает вокальный ансамбль Ташкентского электролампового завода «Огонек». 18.45 — Художественный фильм «Игра без ничьей». 20.10 — Программа передач.

На узбекском языке: 20.15 — Показывает студия «Ешлик». «Афсона бул ёшлигим». Ко Дню советской молодежи. 21.45 — Телевизионные новости. 22.00 — Концерт художественной самодеятельности шелкоткацкой фабрики г. Маргилана.

Показывает Центральная студия телевидения

23.00 — Телевизионные новости. 23.30 — Художественный фильм «Непокоренный батальон».—

ВТОРАЯ ПРОГРАММА
(5 канал).

На узбекском языке: 10.55 — Программа передач. 11.00 — Передачи учебной программы. Химия. «Растворы и их концентрации». 12.00 — Физика. «Типичные задачи по механике и теплосвой физике».

Показывает Центральная студия телевидения

13.00—Гимнастика для всех. 13.30 Всесоюзный фестиваль самодеятельного искусства. «Цирковое представление». В исполнении учащихся школ профтехобразования. 14.10 — Передача из Таллина «Это интересно всем». 15.00 — Передача из сада «Эрмитаж». «Новые встречи». В программе сцены из спектаклей Одесского театра музыкальной комедии. 17.00 — Неделя Азербайджанской ССР в Москве. Деятели культуры Азербайджана. 18.00 — Для воинов Советской Армии и Флота. «Как тебе служится?». 18.40 — Музыкальный киоск. 19.10 — Телевизионные новости. 19.20 — Международная программа «Свет и тень». 19.50 — Телевизионный театр миниатюр. 21.00 — В эфире «Молодость». Передача посвящается Дню советской молодежи.

ТРЕТЬЯ ПРОГРАММА
(9 канал).

18.00 — **Показывает Фрунзенская студия телевидения.**

26 июня

ПЕРВАЯ ПРОГРАММА
(3 канал).

На русском языке: 17.55 — Программа передач. 18.00 — Телевизионные новости. 18.20 — «Про бегемота, который боялся прививок». Кинофильм для детей. 18.30 — Реклама и объявления. 18.40 «Свидетели пламенных лет». Литературная передача. 19.10 — Программа передач.

На узбекском языке: 19.15 — Телевизионные новости. 19.35 — Программа «Октябрь». «По декрету В. И. Ленина». Передача посвящается Сырдарьинской области. 21.05 — «Доктор Шлюттер». Телевизионный художественный фильм (3-я серия). 22.45 — Телевизионный театр. И. Пиражков «Судьба».

ВТОРАЯ ПРОГРАММА
(5 канал).

На узбекском языке: 17.55 —Программа передач. 18.00 Передачи учебной программы. Физика. «Основные вопросы электроники». 19.00— «Мир без игры». Документальный фильм (на русском языке).

Показывает Москва:

20.00 — Неделя Азербайджанской ССР в Москве. «Революционный марш науки». Ученые Азербайджана. 20.30 —«Нижегородский Кремль». Передача из Горького. 21.00 — Телевизионные новости. 21.20 — Музыкальный маяк. 21.30 — Экономическая реформа в действии. «Новая система планирования и материального стимулирования на предприятиях республик Прибалтики». Передача из Таллина. 22.00 — Неделя Азербайджанской ССР в Москве. Заключительный концерт. В перерыве телевизионные новости. 01.00 — Конец ретрансляции Москвы.

ТРЕТЬЯ ПРОГРАММА
(9 канал).

18.00 — **Показывает Фрунзенская студия телевидения.**

ТЕАТРЫ

24 июня

КОНЦЕРТНЫЙ ЗАЛ им. СВЕРДЛОВА — **гастроли** Красноярского театра музыкальной комедии — **Мой безумный брат.**

25 июня

КОНЦЕРТНЫЙ ЗАЛ им. СВЕРДЛОВА— **гастроли** Красноярского театра музыкальной комедии —днем **Мой безумный брат,** вечером **Летучая мышь.**

ТЕАТР КУКОЛ — в 12, 1 ч. 30 м. дня **Теремок,** 26/VI **Волк и семеро козлят,** 28/VI **Рим.Тим-Ти,** 29/VI **Про Зайчишку-кубышку и Мишку-коротышку,** 30/VI **Великий лягушонок,** 1/VII **Клякса и Плакса.** Начало спектаклей в 12 ч. дня.

КИНО

24 июня

Зимние

В 26-го не стрелять: им. С. РАХИМОВА (на узбекском и русском языках), им. НАВОИ (на узбекском языке). «УЗБЕКИСТАН». «ЧАЙКА», «ДРУЖБА» (днем и вечером).

Большая кинопрограмма «Экран смеется»: ДВОРЕЦ ИСКУССТВ (в 6 ч. 15 м., 9 ч. 15 м. вечера).

Спартак: «МОСКВА» (днем и вечером).

По чужому документу: «30 ЛЕТ КОМСОМОЛА» (днем и вечером).

Летние

(Начало в 8ч. 45 м., 10 ч. 30 м. вечера),

В 26-го не стрелять: им. НАВОИ, «ФЕСТИВАЛЬ».

По чужому документу: «ХИВА».

Спартак: им. ТЕЛЬМАНА.

25 июня

Зимние

В 26-го не стрелять: им. С. РАХИМОВА (на узбекском и русском языках). им. НАВОИ (на узбекском языке). «УЗБЕКИСТАН». «ЧАЙКА», «ДРУЖБА» (днем и вечером), ДВОРЕЦ ИСКУССТВ (в 11 ч. утра, 1, 3ч. дня).

Спартак: «МОСКВА» (днем и вечером).

Новая кинопрограмма «Экран смеется»: ДВОРЕЦ ИСКУССТВ (в 6 ч. 15 м., 9 ч. 15 м. вечера).

Летние

(Начало в 8 ч. 45 м., 10 ч. 30 м. вечера).

В 26-го не стрелять: им. НАВОИ, «ФЕСТИВАЛЬ».

По чужому документу: «ХИВА».

Спартак: им. ТЕЛЬМАНА.

ЛЕТНИЙ ТЕАТР ИМЕНИ МУКИМИ

ГАСТРОЛИ

Сурхандарьинского областного театра

РЕПЕРТУАРНЫЙ ПЛАН

24 июня — Черная роза.
25 июня — Опасная встреча.
26 июня — Между двух огней.
27 июня — Судьба.
28 июня — Мертвые не прощают.
29 июня — Большой концерт.

Начало в 8 ч. 30 м. вечера.
Касса открыта с 3 ч. дня.

РЕСПУБЛИКАНСКИЕ КУРСЫ СТЕНОГАФИИ И МАШИНОПИСИ

ОБЪЯВЛЯЮТ ПРИЕМ УЧАЩИХСЯ в группу стенографии и машинописи дневного и вечернего отделения.

Обращаться: г. Ташкент, ул. Алмазар, 174. (Бешагач, рядом с Комсомольским озером) с 10 ч. утра до 8 ч. вечера.

К сведению парков, домов культуры и пионерских лагерей!

ЦЕНТРАЛЬНЫЙ ПАРК КУЛЬТУРЫ И ОТДЫХА ИМЕНИ ЛЕНИНСКОГО КОМСОМОЛА

ПРИНИМАЕТ ЗАКАЗЫ

на проведение фейерверка.

Заказы принимаются за двадцать дней.

Обращаться к начальнику пиротехнического цеха.

ТАШКЕНТСКОЕ ГОРОДСКОЕ КРАСНОЗНАМЕННОЕ ПРОФЕССИОНАЛЬНО-ТЕХНИЧЕСКОЕ УЧИЛИЩЕ № 31

ОБЪЯВЛЯЕТ ПРИЕМ ЮНОШЕЙ

на 1967-1968 учебный год с 15-17 лет с 8-11- классным образованием, а также демобилизованные из армии.

Училище готовит кадры для работы на железнодорожном транспорте по специальностям: помощников машинистов тепловозов, слесарей по ремонту тепловозов, слесарей по ремонту промышленного оборудования, токарей, формовщиков-литейщиков, кузнецов.

Срок обучения по всем профессиям — 2 года, а формовщиков-литейщиков и кузнецов — год.

Формовщики и кузнецы обеспечиваются общежитием.

Два года занятий засчитываются двухгодичным производственным стажем.

Учащиеся обеспечиваются бесплатным питанием и обмундированием. После окончания училища пользуются бесплатным железнодорожным билетом.

Заявления принимаются — до 25 августа.

Обращаться: г. Ташкент, ул. Малогоспитальная, 18.

Редакция газеты «ВЕЧЕРНИЙ ТАШКЕНТ» ТРЕБУЕТСЯ квалифицированный корректор.

Приглашаются на РАБОТУ

ТАШОБЛРЕМСТРОЙ-УПРАВЛЕНИЕМ

начальник планового отдела, **старший инженер** по труду и заработной плате, **старший экономист, инженер** производственно-технического отдела, **старший бухгалтер-ревизор, главный механик, агент-экспедитор, грузчики.**

Обращаться: г. Ташкент, 34, ул. Навои, 7, отдел кадров.

ТАШКЕНТСКИМ ЗАВОДОМ ЭЛЕКТРОМОНТАЖНЫХ ИЗДЕЛИЙ

старший инженер технического отдела, **начальник** планового отдела, **мастеры, электрослесари, электросварщики, электромонтеры, слесари** по ремонту оборудования, **крановщики** мостовых кранов, **гальванники, штамповщики, подсобные рабочие, грузчики, охранники.**

Обращаться: г. Ташкент, ул. Джаркурганская, 76 (автобусы №№ 26,50, до конечной остановки).

ТАШКЕНТСКИМ ТЕКСТИЛЬНЫМ ИНСТИТУТОМ

в научно-исследовательскую лабораторию технологии шелка.

инженеры-конструкторы, механик по точным приборам.

Обращаться: г. Ташкент, ул. 2-я Выборгская, 5.

ТАШКЕНТСКИМ КРОВАТНЫМ ЗАВОДОМ

инженер по подготовке кадров, **инженеры-технологи, мастера** по обработке металлов резанием, **начальник ОТК, старший мастер** транспортного отдела, **товароведы** по снабжению, **секретарь-машинистка, шоферы, крановщик, автопогрузчик, грузчики, штамповщики, давильщики, шлифовщики, никелировщики.**

Обращаться: г. Ташкент, ул. Зарбдар, 12 (автобусы №№ 12, 30, 48, трамваи № 1, 4, остановка «Парк им. Гагарина»).

«ТАШЭЛЕКТРОСЕТЬЮ»

заместитель главного бухгалтера.

Оплата труда повременно-премиальная.

Проезд на работу и с работы на служебном автобусе.

Обращаться: г. Ташкент, ул. Рисовая, первый проезд, 9. Телефоны №№ Б-3-47-85-, Б-6-10-31, дополнительный 24.

Коллективы республиканского проектного института по землеустройству «Узгипрозем» и картографической фабрики выражают искреннее соболезнование главному специалисту технического отдела Б. А. Шведовой по поводу смерти ее мужа

Александра Яновлевича ШВЕДОВА.

Вечерний Ташкент 4 стр.

24 июня 1967 г.

НАШ АДРЕС
город Ташкент,
улица Дзержинского, 15.

ТЕЛЕФОНЫ РЕДАКЦИИ: коммутатор от Б-3-02-49 до Б3-02-58. Заместитель редактора — Б3-29-09. заместитель редактора — Б3-29-33; ответственный секретарь — Б3-27-22; отделы партийных, советских и профсоюзных организаций, городского хозяйства — Б3-29-42; отдел промышленности и строительства — через коммутатор — 7-81; отдел литературы и искусства — Б3-29-55; отделы писем и массовой работы спорта — Б3-29-70; отделы науки, вузов и школ, иллюстрации — Б3-27-57; отдел информации — Б3-65-57; отдел объявлений — Б3-81-42.

Типография Объединенного издательства ЦК Компартии Узбекистана, г. Ташкента.

Р06440. А-2694.