Пролетарии всех стран, соединяйтесь!

Вечерний Ташкент

№ 148 (303). ВТОРНИК, 27 ИЮНЯ 1967 г. Цена 2 коп.

ОРГАН ТАШКЕНТСКОГО ГОРКОМА КП УЗБЕКИСТАНА И ТАШГОРСОВЕТА

УТРЕННИЕ ГАЗЕТЫ ПУБЛИКУЮТ

⊙ Постановление ЦК Компартии Узбекистана и Совета Министров Узбекской ССР о подготовке школ, высших, средних специальных и профессионально-технических заведений к 1967—68 учебному году.

⊙ Материалы об единодушном одобрении Тезисов ЦК КПСС «50 лет Великой Октябрьской социалистической революции».

⊙ Информацию о приеме Л. И. Брежневым посла республики Куба тов. Карлоса Оливареса.

СЛАВНЫЙ ПУТЬ БОРЬБЫ И СВЕРШЕНИЙ

Наша страна идет навстречу 50-летию Великого Октября в расцвете творческих сил, полная веры в светлое коммунистическое будущее, тесно сплоченная вокруг ленинской партии. Новой убедительной демонстрацией нерушимого морально-политического единства нашего общества служит горячее одобрение всем советским народом решений июньского Пленума ЦК КПСС и та активная поддержка, которую он оказывает внешней и внутренней политике партии, действиям Центрального Комитета и Советского правительства, направленным на пресечение агрессии Израиля, на поддержку ОАР, Сирии и других арабских государств, подвергшихся нападению, на предотвращение опасных последствий агрессии для дела мира во всем мире. Решения Пленума являются воплощением генеральной линии партии, выражают коренные интересы и волю советского народа.

Опубликованы Тезисы Центрального Комитета партии «50 лет Великой Октябрьской социалистической революции», одобренные июньским Пленумом ЦК КПСС. В этом важнейшем документе подводятся итоги героического пути советского народа после победы Октября, обобщается гигантский опыт ленинской партии по руководству строительством нового общества, определяются задачи современного этапа его развития.

«За минувшие десятилетия, — говорится в Тезисах ЦК, — дело Октябрьской революции прошло всестороннюю историческую проверку, показало свою неодолимую силу, непреходящее значение идей марксизма-ленинизма как для нашей страны, так и для народов всей планеты. Оно живет и торжествует в победе социализма и достижениях коммунистического строительства в СССР, развитии мировой системы социализма, в могучем размахе рабочего движения, успехах национально-освободительной борьбы. Марксизм-ленинизм стал властителем дум сотен миллионов людей на земле, коммунистическое движение превратилось в самую влиятельную политическую силу современности».

Каждый день приносит все новые неопровержимые свидетельства правоты и жизненности идей Октября, их глубочайшего воздействия на весь ход мировой истории, правильности курса, которым идет советский народ под руководством партии.

Обозревая с вершины 50-летия Октября пройденный путь борьбы и созидания, законно гордясь славными достижениями, добытыми в ожесточенных классовых битвах и упорном труде, советские люди испытывают чувство величайшей признательности и безграничной любви к Коммунистической партии, В. И. Ленину — великому продолжателю дела Маркса—Энгельса, гениальному мыслителю, несгибаемому революционеру, основателю социалистического государства.

Созданная и вынестованная Лениным, Коммунистическая партия вобрала в себя все самое честное и мыслящее, мужественное и самоотверженное, что было накоплено поколениями революционеров. Партия черпала и черпает силы в прочных и широких связях с народом, в верности принципам марксизма-ленинизма, в неустанном творческом развитии революционной теории. Она сохраняет преемственность генерального курса, который отстояла в непримиримой борьбе против троцкизма, мелкобуржуазного авантюризма, правых оппортунистов, национал-уклонистов и других антиленинских течений и групп.

Весь полувековой опыт первой в мире страны социализма полностью подтвердил учение марксизма-ленинизма об исторической роли рабочего класса как самой передовой созидательной силы современности. Великая цель — построение социализма и коммунизма — еще больше сплотила и укрепила союз рабочего класса и крестьянства, утвердила идейное единство всего общества. Одним из важнейших исторических завоеваний социализма явилось торжество ленинской национальной политики, социалистическое братство народов нашей Родины. Ныне созданы все условия для еще более тесного сближения и плодотворного сотрудничества всех наций и народностей.

История становления и развития социалистического государства полна ярчайших примеров беззаветной преданности советского народа идеалам коммунизма. И в борьбе за утверждение пролетарской диктатуры, и в ходе индустриализации страны, коллективизации сельского хозяйства, и в осуществлении культурной революции, и в битвах гражданской и Великой Отечественной войн, и в мирном послевоенном строительстве — всегда он выступал и выступает как народ-герой, народ-труженик, народ-творец.

Ныне на каждом шагу мы ощущаем плоды коренных социальных преобразований. Всем гражданам страны обеспечены широкие социально-политические права и свобода личности, открыты возможности для активного участия в управлении государственными, хозяйственными и общественными делами. Неуклонно повышается благосостояние советских людей. Социалистический строй каждодневно демонстрирует свои великие преимущества перед системой капитализма.

С полной и окончательной победой социализма в нашей стране созданы все необходимые предпосылки для перехода к строительству коммунизма. В своей Программе, в решениях XXIII съезда, октябрьского (1964 г.) и последующих Пленумов ЦК КПСС партия определила основные направления и задачи коммунистического строительства в СССР, конкретные пути их осуществления. Претворение в жизнь этих решений составляет сегодня главное содержание деятельности КПСС и советского народа. Придавая огромное значение вопросам научного руководства страной, партия настойчиво осуществляет меры по совершенствованию управления народным хозяйством, социально-политической и духовной жизнью нашего общества. Строго соблюдаются ленинские нормы и принципы во всех областях партийной, государственной и идеологической работы. Совершенствуется социалистическая демократия. Государство диктатуры пролетариата с победой социализма становится политической организацией всего народа при руководящей роли рабочего класса.

Великий Октябрь положил начало революционному переходу от капитализма к социализму во всемирном масштабе. Крупнейшим историческим событием после победы Октября явилось образование мировой социалистической системы. Победа Октября ознаменовала рождение современного международного коммунистического движения. Неудержимо развивается могучее движение народов Азии, Африки, Латинской Америки за национальную и социальную независимость.

Верная своему интернациональному долгу, Коммунистическая партия, советский народ делают все для дальнейшего сплочения социалистических государств, укрепления единства международного коммунистического и рабочего движения на принципиальной основе марксизма-ленинизма, развертывания вместе со всеми революционными силами современности борьбы против империализма, за мир, демократию, национальную независимость и социализм. Наша партия неустанно и последовательно отстаивает генеральную линию коммунистического движения, сформулированную в Декларации и Заявлении Московских совещаний 1957 и 1960 годов. Большое значение для укрепления единства коммунистов мира имела Конференция европейских коммунистических и рабочих партий в Карловых Варах, посвященная проблемам мира и безопасности в Европе.

Советские люди решительно поддерживают вьетнамский народ, ведущий героическую борьбу против преступной агрессии американского империализма, поддерживают справедливую борьбу народов арабских государств против агрессивных действий со стороны Израиля и его империалистических покровителей.

Тезисы ЦК КПСС — политический документ огромной вдохновляющей и мобилизующей силы. Они воодушевляют советских людей на новые славные свершения, еще больше укрепляют у них уверенность в правоте нашего великого дела, способствуют воспитанию народа в духе беспредельной преданности идеалам партии, в духе советского патриотизма и пролетарского интернационализма, непримиримости к буржуазной идеологии.

Партийные, комсомольские, профсоюзные организации призваны позаботиться о том, чтобы содержание Тезисов ЦК КПСС было доведено до сознания каждого трудящегося. Многое предстоит сделать для этого органам печати, радио, телевидения, пропагандистам, докладчикам, политинформаторам, работникам учреждений культуры. Разнообразные формы печатной и устной пропаганды должны быть широко использованы для глубокого разъяснения Тезисов.

Советский народ хорошо понимает, что его высшая интернациональная обязанность состоит прежде всего в том, чтобы осуществлять намеченные партией планы создания материально-технической базы коммунизма, упорным трудом крепить политическое, экономическое и оборонное могущество нашей Родины — несокрушимого оплота мира, демократии и социализма. Соревнуясь за достойную встречу 50-летия Великого Октября, советские люди сосредоточивают внимание на решающих участках коммунистического строительства: выполнении заданий пятилетки, осуществлении экономической реформы, повышении производительности труда, эффективности промышленного и сельскохозяйственного производства, развитии науки и культуры.

Идеи Октября, идеи коммунизма — ведущие идеи нашего времени, великая творческая сила современной истории. Вооруженный этими идеями, опираясь на богатейший опыт революционной борьбы и социалистического строительства, наш народ под руководством ленинской партии уверенно идет по пути строительства нового общества. И каждый день, каждый год будет приносить все новые победы учению Маркса, Энгельса, Ленина, делу коммунизма!

(«Правда», 26 июня с. г.).

ТАШКЕНТ — СЛАВНОМУ ЮБИЛЕЮ

Чем ближе великий праздник советского народа, тем ярче огни предоктябрьского социалистического соревнования.

Коллективы промышленных предприятий и строек города, реализуя свои обязательства, готовят 50-летию Советской власти новые трудовые подарки.

Вызываем бригаду Сарычева

Члены бригады А. Юлдашева строительного управления № 4 стройтреста № 4, включившиеся в социалистическое соревнование за коммунистический труд, обязались:

за счет повышения производительности труда и ежедневного перевыполнения нормы выработки не менее чем на 30 процентов к 50-летию Великого Октября сдать досрочно 5-этажный 80-квартирный жилой дом;

в течение года сэкономить 4 кубометра лесоматериалов, 10 тысяч штук кирпичей, 25 кубометров песка, не допускать ни одного случая поломки сборного железобетона;

сдавать работы только с оценками «хорошо» и «отлично».

На общем собрании коллектива решили: вызвать на соревнование бригаду тов. Сарычева.

К. ИБРАГИМОВ,
мастер СУ-4 стройтреста № 4.

Их личные планы



М. АРХИПОВА,
мастер третьего цеха обувной фабрики № 1

Отделочный участок, которым я руковожу, с начала года выпустил сверх плана 1500 пар дамских «лодочек» и сэкономил на 1000 рублей вспомогательных материалов.

В этом месяце мы переходим на изготовление новой продукции — дамских сапожек на среднем каблуке. Обещаем до конца года выпустить сверх задания 1000 пар сапожек и сэкономить еще на 1000 рублей вспомогательных материалов.

Но это еще не все. Обувь, изготовленная в юбилейном году, должна быть не только дешевой и прочной, но и красивой. А красота изделий во многом зависит от нас, отделочников. Коллектив приложит все силы к тому, чтобы наша продукция была по-юбилейному нарядной и красивой.

НА СНИМКЕ: контролер цеха № 3 обувной фабрики № 1 А. Прибытков и мастер этого цеха М. Архипова.

Фото М. Нуритдинова.

ВСЕГДА В ПОИСКЕ

Поиски новых прогрессивных методов обработки волокна, все большая механизация и автоматизация производственных процессов — характерная особенность коллектива кенафной фабрики.

Вот новинки текущего года. На смену пара, применяемого ранее для обработки волокна, нынче пришел ультразвук. В результате волокно стало намного крепче. А это, в свою очередь, принесло предприятию 30 тысяч рублей экономии.

Конструкторы фабрики в содружестве со специалистами динамической лаборатории НИИХпрома, сконструировали и внедрили в производство пневматический сборник отходов прядильных цехов. Установка сама подбирает отходы, очищает их. Ранее почти бросовое сырье теперь идет на специальные предприятия, где из него изготавливают строительную паклю.

На фабрике освоена девяностая по счету деталь для прядильно-ткацких станков из капрона. Тем самым отпала необходимость использовать для этих целей цветной металл.

РЕПОРТАЖ

Ладно и споро

Начальник третьего механического цеха завода «Ташткстильмаш» Н. Н. Филиппов рекомендовал Сабида Каримова, как толкового исполнительного слесаря, ударника труда. А работает он на участке рычага нагрузки...

Иду по просторному фойе цеха. Солнечные лучи, отраженные зеркальной поверхностью металла, слепят глаза. Гудят моторы станков, вьется серпантином стружка. Люди работают ладно и споро.

У длинного действующего стенда очень скоро и ловко слесари-сборщики собирают рычаги и дают им на стенде рабочую нагрузку. После проверки деталь снимается со стенда и откладывается.

Невольно залюбовался молодым рабочим.

Мне на плечо кладет ладонь мастер Ф. Исмаилов.

— Что, красиво!! — спрашивает он. И продолжает: — Мастер своего дела, несмотря на возраст. Сабид Каримов...

Семь лет назад пришел в цех восемнадцатилетний юноша. Только-только окончил десять классов. Решил стать слесарем. Обучал слесарничать Г. Шапошников. Вскоре юношу призывают в ряды Советской Армии. Отслужив, опять вернулся в цех. Видно, здесь нашел свою верную дорогу в жизни комсомолец.

И таких способных слесарей-сборщиков в бригаде около двадцати человек. Половина из них — молодежь.

В юбилейном году слесари решили преподнести Родине достойный подарок. Бригада борется за звание коммунистической. А это значит: работать на «отлично» и жить, как подобает строителю коммунистического общества.

Вот поэтому и решил поступать в политехнический институт С. Каримов. И таких, как он, в бригаде большинство.

Ю. КОГТЕВ.



БУДАПЕШТ. Новый отель в столице Венгрии

Сегодня с утра

Собрание партийного актива

СЕГОДНЯ В 10 ЧАСОВ УТРА В ЗАЛЕ ЗАСЕДАНИЙ ЦК КП УЗБЕКИСТАНА ОТКРЫЛОСЬ СОБРАНИЕ РЕСПУБЛИКАНСКОГО ПАРТИЙНОГО АКТИВА. С ДОКЛАДОМ «ИТОГИ ИЮНЬСКОГО ПЛЕНУМА ЦК КПСС И ЗАДАЧИ ПАРТИЙНОЙ ОРГАНИЗАЦИИ УЗБЕКИСТАНА» ВЫСТУПИЛ КАНДИДАТ В ЧЛЕНЫ ПОЛИТБЮРО ЦК КПСС ПЕРВЫЙ СЕКРЕТАРЬ ЦК КП УЗБЕКИСТАНА Ш. Р. РАШИДОВ.



Коллектив Ташкентского тепловозо-вагоноремонтного завода имени Октябрьской революции достойно несет трудовую вахту в честь 50-летия Великого Октября.

НА ЭТОМ СНИМКЕ вы видите передовиков дизельного цеха (слева направо): Бекяшев К. Г., Бобров И. А., Галкина В. П., Сыратов А. Г., Джураев Р. Т.

Фото И. Глауберзона и В. Сироткина.

ГОЛОС ПЛАНЕТЫ

Заявление министра иностранных дел Израиля

НЬЮ-ИОРК. (ТАСС). Министр иностранных дел Израиля Эбан, выступая вчера в телевизионной программе Эй-Би-Си «Встреча с печатью», повторил отказ правительства Израиля отвести войска с территорий ОАР, Сирии и Иордании, захваченных в результате вероломного нападения. Эбан ратовал за «прямые переговоры» между Израилем и арабскими странами в условиях сохранения оккупации арабских территорий.

ФЛОРЕНЦИЯ БЛАГОДАРИТ ЗА ПОМОЩЬ

РИМ. Во Флоренции состоялся «день благодарения», во время которого мэр города вручил медали послам государств, оказавших помощь Флоренции после наводнения.

Эта медаль является произведением скульптора Куинто Мартини. На медали изображена фигура женщины, как бы защищающейся от сильного дождя. На оборотной стороне медали имеется надпись: «От благодарной Флоренции» и название страны, которой вручается эта медаль.

Медали были вручены послам СССР, Болгарии, Чехословакии, Польши, а также дипломатическим представителям Югославии, Румынии, Венгрии и других стран.

БУЙСТВУЮТ СТИХИИ...

Грозы

ЛОНДОН. Сильные грозовые дожди прошли на юго-востоке Англии. Потоки воды затопили многие магазины, гостиницы, автострады и железнодорожные пути. На некоторых участках нарушено железнодорожное сообщение. Возникли заторы на автострадах. По сообщениям печати, молнией убило несколько человек.

Ураганы

ПАРИЖ. На севере Франции, близ Дуэ и Араса, пронесся необычайно сильный для этих районов ураган, в результате которого серьезно пострадали несколько деревень. Многие дома остались без крыш, а некоторые деревни абсолютно непригодны для жилья.

Предполагают, что в этом районе с исключительно высокой плотностью населения пострадало несколько тысяч человек.

БРЮССЕЛЬ. Ураган обрушился на небольшой город Остмалле на северо-востоке Бельгии. По первым данным, два человека погибли и 100 получили ранения. Разрушены многие дома. Стоявшие на улицах автомашины были отброшены далеко в сторону и искорежены.

(ТАСС).

Заявление Гаррисона

НЬЮ-ИОРК. (ТАСС). Окружной прокурор Нового Орлеана Гаррисон заявил, что федеральные власти США прибегли к сильному нажиму, чтобы прекратить проводимое им расследование убийства президента Кеннеди. «Федеральная власть, — сказал он, — используется против любого человека, связанного с нашим расследованием, будь он свидетель или следователь, чтобы скрыть истину относительно убийства Кеннеди. Ясно, что официальная позиция Вашингтона заключается в том, чтобы любой ценой прекратить наше расследование». Предсказав, что будут предприняты другие попытки помешать расследованию, Гаррисон продолжал: «Критика проводимого нами расследования доказала две вещи: первое, что мы были правы, когда вскрыли причастность ЦРУ к убийству Кеннеди; второе, что сегодня что-то не совсем ладно в нашем правительстве в Вашингтоне, поскольку оно пытается использовать сильный нажим, чтобы скрыть истину от народа».

Гаррисон подчеркнул, что, несмотря на попытки федеральных властей помешать ему, он будет продолжать расследование.

Это заявление окружного прокурора Нового Орлеана было передано радио-телевизионной компанией «Нэшнл бродкастинг» и опубликовано на этой неделе в газете «Ньюс дей».

ЗАМЕТКИ НАШЕГО КОММЕНТАТОРА

Братья-разбойники

В Вашингтоне установлен монумент, на котором высечены даты высадки американской морской пехоты на Филиппинах и в Корее, в Панаме и многих других странах. В истории захватнических войн США нет ни одной кампании, в которой бы не участвовали американский флот и морская пехота. Флот США особенно отличается в роли кровавого жандарма, грабители чужих богатств.

Широкую и позорную известность приобрел 7-й флот США. Это он укрыл и охраняет Чан Кай-ши на Тайване. Это он обеспечивал варварские операции американских агрессоров в Корее.

Сейчас корабли этого флота сосредоточены в Тонкинском заливе у берегов Вьетнама. С них день и ночь взлетают самолеты со смертоносным грузом и бомбят мирные города и села ДРВ.

Отряды головорезов из морской пехоты США творят кровавые злодеяния в Южном Вьетнаме.

В качестве палача и душителя свободы народов Ближнего Востока используется 6-й флот США. В период агрессии против Египта в 1956 году он по существу прикрывал действия интервентов. В 1958 году он высадил морскую пехоту в Ливане.

Сегодня американские корабли в средиземноморских водах и портах, словно полицейские на улицах Нью-Йорка.

Одним словом, 7 и 6-й флоты США — это братья-разбойники.

П. САДЫКОВ.

ГОРОД-ГЕРОЙ—ГОРОДУ МУЖЕСТВА

Это было год назад. Тепло провожала Москва своих посланцев — строителей в Ташкент. Но еще теплее были наши братские объятия с узбекскими друзьями на улицах полуразрушенного города.

Отдавая дань высокого уважения мужеству ташкентцев, мы стремились не уронить чести своей родной Москвы, города-героя.

Самоотверженным трудом в сложных климатических, непривычных для нас условиях, преодолевая временные бытовые неудобства, наш более чем четырехтысячный коллектив внес большой вклад в строительство нового Ташкента.

Соревнуясь со строителями братских республик, москвичи показали высокие образцы выдержки и трудового героизма.

За сравнительно короткий срок около двух с половиной тысяч удобных и просторных квартир было передано ташкентцам. Буквально через несколько дней ташкентцы получат еще 440 квартир и детский сад на 280 мест.

Высокими темпами ведутся работы на домах, общая площадь которых составляет более 60 тысяч квадратных метров жилья.

Москвичи ежемесячно обеспечивают выполнение плана строительно-монтажных работ. По всем показателям перекрываются задания.

Отличной работой прославились в Ташкенте подлинные мастера своего дела и коллективы комплексных бригад: Гришина, Конышева, Жиганова, Минаева, Яценко, бригады подземщиков Гуляева и Казмимрко, бригады штукатуров Комиссарова и маляров Калинина, такелажник Мурыкин, слесарь-сантехник Ревуко, арматурщик Хлопотин, каменщик Бюрюков и многие другие. Их имена еще долго будут звучать на стройках Ташкента.

Отмечая успехи нашего многотысячного коллектива, мы с большой благодарностью отмечаем участие и деловой контакт, который установился у нас с партийными и советскими организациями Ташкента и республики.

Впереди у нас нелегкие дела, и мы знаем, что у нас есть еще недостатки, которые мешают строить еще быстрее и качественнее.

Мы знаем эти недостатки и ведем большую работу по их устранению. Это позволяет нам быть уверенными, что задачи, поставленные перед нами как в этом году, так и вообще по строительству в Ташкенте, будут выполняться еще более успешно.

До конца этого года мы сдадим 100 тысяч квадратных метров жилья и подготовим задел на выделенный нам объем всего строительства.

М. КОХАНЕНКО,
начальник управления Главмосстроя в Ташкенте.



Ташкентский химико-фармацевтический завод недавно отмечал славную дату — 25-летний юбилей. Созданный в годы Великой Отечественной войны на базе небольшой лаборатории, завод стал крупнейшим производителем медицинских препаратов.

Единственное в Средней Азии и крупнейшее в стране предприятие освоило выпуск уникальных лекарств, среди которых «коамид», «олиторизид», «галантамин», «кобальт-30» и много других.

За эти годы завод увеличил выпуск готовых лекарственных средств в 24 раза, а этих же средств в ампулах — в 100 раз.

Сейчас завод выпускает более ста различных медицинских препаратов и перевязочных средств.

Такой рост предприятия стал возможен благодаря тесному сотрудничеству завода с учеными самых широких профилей.

Среди них академики С. Ю. Юнусов, А. С. Садыков, профессора И. К. Абубакиров, И. А. Азимов и другие.

Фармацевтический завод стал одним из главных поставщиков некоторых препаратов не только для Советского Союза, но и для 26 зарубежных стран, среди которых — Сомали и Болгария, Кения и Лаос, Кипр, и Афганистан, КНДР и Нигерия.

Завод стал кузницей фармацевтических кадров не только для Узбекистана. В его цехах проходят практику специалисты и студенты Ташкентского фармацевтического института, Алма-Атинского медицинского института и многих других учебных заведений.

В последние годы завод значительно расширил свою производственную базу — сдан в эксплуатацию 4-этажный корпус, строится еще 3 производственных корпуса.

В связи с юбилеем завода Президиум Верховного Совета УзССР наградил 10 старейших работников завода. 33 сотрудника награждены значком «Отличник социалистического соревнования медицинской промышленности и Министерства здравоохранения СССР».

НА СНИМКЕ. в галеновом цехе ежемесячно выпускается несколько миллионов таблеток 16 видов.

Фото И. Душкина (Фотохроника УзТАГ)

Восстановление города: проекты и свершения

КОМБИНАТ ЗДОРОВЬЯ

На юбилейном объекте

В городе строится многопрофильная больница. Это будет первое лечебное учреждение подобного рода в Средней Азии и второе в стране. Комплекс зданий возводится в районе Домбрабада, там, где пересекаются улицы Фархадская и Нурхон.

Первая очередь — пятиэтажный терапевтический корпус на 300 коек и ряд хозяйственных построек — была сдана в прошлом году.

Вторая очередь — юбилейная стройка — стала объектом особой заботы строителей. Намечено ввести в строй несколько зданий. Это пятиэтажные хирургический корпус, протянувшийся в длину на 172 метра, диагностический корпус и операционный блок. Конечно, дело не только в размерах. Эти здания представляют собой сложные сооружения в смысле их инженерного оборудования. Кроме того, в комплекс входят камеры кондиционирования, кислородная и компрессорная станции.

Весь комплекс больничного городка с детским корпусом занимает 14 гектаров.

Когда-то здесь был дачный пригород. Строители, закладывая дома, заботились о судьбе зеленых насаждений. Многие деревья сохранены. Яблони, тополи, вишни, урючины вплотную обступают здания.

Будущую больницу очень верно называют комбинатом здоровья. Здесь будут одновременно лечиться 1000 человек. Но не количество коек определило название. Больница оснащается по последнему слову медицинской техники. Для того, чтобы вернуть людям здоровье, врачи смогут применить новейшие достижения медицинской науки и практики, множество радикальных методов лечения.

Главный инженер строящейся больницы Карим Азизович Хамидов с большим знанием дела рассказал о новинках, которые намечено внедрить здесь.

— Вот, к примеру, кондиционирование, — начал он. — Дело не новое и этим, пожалуй, мало кого удивишь. Но, замечу, так комплексно, как у нас, эта проблема еще не решалась.

А вот централизованную подачу в палаты лечебных газов — кислорода, азота, сжатого воздуха — можно считать сюрпризом. И еще на службу медицины придет промышленное телевидение.

Установки позволяют демонстрировать ход операции для широкого круга врачей и сестер. Лечащий врач сможет следить за состоянием больного из своего кабинета.

— Технической новинкой, — продолжает Хамидов, — является и поисковая сигнализация. С ее помощью за считанные секунды можно будет разыскать нужного в данный момент врача в лабиринте помещений больничного городка.

Вот, оказывается, почему каждое здание «начиняется» сложной, широко разветвленной системой инженерных коммуникаций, оснащается автоматическими устройствами.

Как-то непривычно видеть на непромышленном объекте представителей такой специализированной организации, как трест «Казмонтажавтоматика». Это им поручена прокладка линий кондиционирования, поисковой сигнализации, лечебного газоснабжения. Солидной бригадой представлен московский трест «Союзлифтмонтаж». Больница будет богата подъемными устройствами.

— У нас сейчас «на подходе» диагностический корпус, — сказал представитель генподрядчика начальник строительного участка СУ-34 треста № 153 Николай Петрович Ломакин. — Он откроет список готовых сооружений второй очереди. Отделочники уже хозяйничают на первом этаже, начав наряжать здание с самого верхнего, пятого. Поблескивают свежей краской стены готовых комнат.

Лечебное учреждение требует особенно любовной отделки, тщательной, нежной. Об этом заботятся бригады СУ-12 треста «Отделстрой» № 1.

Но есть на первом этаже несколько комнат, которые умышленно миновали маляры и облицовщики. Здесь разместится рентгеновский кабинет. После монтажа оборудования будет произведена отделка. Полный комплект оборудования поступил из Германской Демократической Республики. На упаковочных ящиках любовно выведены слова: «В дар Ташкенту, мужественному городу от немецкого народа». Наши друзья решили помочь смонтировать установки. Из ГДР вот-вот должна приехать бригада специалистов.

Уже месяц, как открыт «отделочный фронт» в хирургическом корпусе. Но, к сожалению, фронт этот не так широк, как того требует время. Не поспевают монтажники. Что касается третьего пускового сооружения — операционного блока, то здесь наступило «межсезонье»: готовая коробка ждет штукатуров, плотников, мозаичников.

Трестом принят ряд мер, чтобы ускорить строительство многопрофильной больницы. Дела пошли гораздо лучше, чем в прошлом году, но потом темпы снова сбавили. Большое внимание стройке стали уделять заказчики — Министерство здравоохранения республики и проектный институт «Ташгипрогор».

Организованно работают комплексная бригада из 52 человек во главе с Усеном Эгизовым и коллектив бетонщиков Тургуна Зиямухамедова. Это их заслуга в том, что строительная часть пусковых корпусов почти готова. Никто не сомневается, что строители не подведут. В их рядах такие передовики, как бетонщики К. Акбаров и М. Исхаков, арматурщик А. Гусев, каменщики А. Касымова, А. Орлова и А. Булатов, плотники У. Бабаев и А. Байрамов.

Однако у генподрядчика нет никаких поводов для самоуспокоения. Он недостаточно четко координирует деятельность субподрядных организаций. Отстают отделочники. Их на объекте 36 человек. Этого, конечно, недостаточно. Подводит СУ-4 треста «Ташгрансспецстрой» № 1.

Много резких слов можно услышать на стройке о представителях этого управления.

Благоустроители охотно берутся только за такие работы, которые сулят солидный вал, а от «мелочей» под всякими предлогами отказываются. Взять, для примера, такую «мелочь», как ирригационная сеть. Для плана она много процентов не дает, а вот больница, особенно ее действующая часть, без арычной воды не может обойтись. Надо поливать территорию. От жажды «задыхаются» даже многолетние деревья, не говоря уже о насаждениях этого года.

И. КРАМОВ.

1959-й



ФЕВРАЛЬ. Завершен первый этап республиканского похода молодежи за технический прогресс. В нем приняло участие около 80 тысяч молодых рабочих предприятий, строек и транспорта. Молодые рационализаторы и изобретатели внесли более 3 тысяч предложений, направленных на повышение производительности труда, экономию материалов, улучшение качества продукции. Общий эффект от рационализаторских предложений составил более 17 миллионов рублей. Комсомольские организации в честь XXI съезда КПСС внесли в республиканскую «комсомольскую копилку» около 42 миллионов рублей, собрали и сдали государству около 4 тысяч тонн металлолома.

1 МАРТА. Состоялись выборы в Верховный Совет Узбекской ССР и местные Советы депутатов трудящихся.

5 МАРТА. Состоялось открытие Кокандского гидроузла, ввод которого обеспечил устойчивый водозабор для орошения более шестидесяти тысяч гектаров земель.

18 МАРТА. Указом Президиума Верховного Совета СССР за выдающиеся заслуги в развитии советского искусства в г. Москве присвоено почетное звание народного артиста СССР Бурханову Шукуру — народному артисту Узбекской ССР, артисту Узбекского Государственного академического театра драмы имени Хамзы; Кабуловой Саодат — народной артистке Узбекской ССР, солистке Узбекского Государственного театра оперы и балета имени А. Навои; Тургунбаевой Мукаррам — народной артистке Узбекской ССР, художественному руководителю и главному балетмейстеру ансамбля народного танца «Бахор» Узбекской Государственной филармонии; Ходжаеву Алиму — народному артисту Узбекской ССР, артисту Узбекского Государственного театра драмы имени Хамзы; Ярматову Камилю Ярматовичу — народному артисту Узбекской ССР, режиссеру-постановщику ташкентской киностудии «Узбекфильм».

Есть годовое обязательство!

Коллектив завода «Сантехоборудование» выполнил годовое обязательство по получению сверхплановой прибыли. В копилке предприятия уже насчитывается более 35 тысяч рублей такой прибыли.

Но не только экономией и бережливостью славится коллектив этого завода. Рабочие и инженерно-технические работники предприятия успешно выполняют пятилетнее задание и трудятся сейчас в счет августа этого года.

Юбилейные лекции

Более двухсот лекций читают ежедневно члены ташкентской организации общества «Знание». Сейчас лекции проводятся в городских парках, на открытых площадках рабочих и махаллинских клубов. Многие свои выступления общественники посвящают 50-летию Советского государства.

(УзТАГ).



В МИРЕ НАУКИ

ПЕРЕПИСЬ ПОДЗЕМНОГО ТЕПЛА

Ресурсы тепла, заключенного в термальных водах глубоких впадин на юге Казахстана, взяли на учет ученые Института гидрогеологии и гидрофизики Академии наук республики. Установлено, что количество аккумулированной в этих водах тепловой энергии эквивалентно энергии, которую можно получить от сжигания всей годовой добычи каменного угля в нашей стране.

Особенно крупные «термоса», передает корреспондент ТАСС из Алма-Аты, природа запрятала в пределах Илийской, Чуйской и Кызылкумской впадин. Колоссальные запасы термальных вод, нагретых землей до 60—100 градусов и выше, сосредоточены здесь на глубинах 1—3 тысяч метров.

Исследования показали, что термальные воды казахстанских впадин обладают очень ценной особенностью — они, как правило, пресные. По заключению специалистов, эти бассейны могут использоваться комплексно: для теплоснабжения населенных пунктов, обогрева теплиц, раннего полива посевов, и даже для питьевых нужд.

НЕФТЯНАЯ КАРТА СТРАНЫ

Почти половина всей территории СССР — около 11 миллионов квадратных километров — перспективна для поисков нефти и газа. Профессор В. Я. Авров из Всесоюзного нефтяного геологоразведочного института, заявивший об этом корреспонденту ТАСС, отметил, что сведения о нефтегазоносности СССР нанесены на большую карту. Ее составление завершили советские ученые.

Они строят наш город

МОЛОДОСТИ ТЕБЕ, КУРБАН-АТА!

Первое знакомство с этим человеком у меня состоялось перед 40-летним юбилеем Узбекистана. Тогда на строительстве Торгового центра меня познакомили с бригадиром лучшего коллектива штукатуров Гулямом Курбановым.

Штукатуры работали и днем, и ночью. К празднику они готовили чиланзарцам отличный подарок.

Бригадир отделывал сложным раствором с мраморной крошкой одну из колонн торгового зала. Это очень трудоемкая и ответственная работа, требующая большого мастерства. Я невольно залюбовался его работой.

Он не замечал, что я наблюдал за ним. И, откровенно говоря, не очень обрадовался, когда по моей вине он оторвался от дела.

Вдохновение, делавшее его молодым, как-то сразу пропало. Передо мной стоял усталый пожилой человек. В бригадной раздевалке, где было тише, я услышал его рассказ о стройке, о людях бригады. О себе он сказал только то, что ему пора уже уходить на пенсию.

— Еще четыре года назад можно было уйти. Да вот дела не пускают. Много строим, и специалисты очень нужны. Закончим Торговый центр, тогда уйду на отдых.

Со времени той встречи прошло два года. Недавно мне довелось побывать на Ташкентском заводе пластмассовых изделий. На строящемся здании я случайно столкнулся с Гулямом Курбановым. Через несколько минут мы уже говорили как старые знакомые.

Оказалось, не сдержал свое слово Гулям Курбанов.

Только в конце прошлого года, на 66 году, пошел на пенсию старый строитель.

После землетрясения он сразу же пришел в трест «Отделстрой» № 1 с заявлением. «Не так уж я силен, но и не так слаб, чтобы сидеть без дела», — сказал он. Его сразу приняли на работу. С тех пор Гулям Курбанов по-прежнему, не зная усталости, трудится в СУ-35 Отделстроя № 1.

В руководимой им бригаде 35 человек. Почти все в совершенстве овладели своей специальностью.

Дружный коллектив уже имеет на своем счету немало замечательных дел. На два месяца раньше срока бригада выполнила работы в четырехэтажном корпусе лаборатории текстильного комбината. На месяц раньше сдала под малярные работы юбилейный объект «Дом моделей».

Курбанову идет 68-й год, а он все еще находится на передовой трудовой вахте. Пройдет всего три года, и вырастет новый красивый Ташкент. Немало труда и умения в этом заслуженного строителя Узбекистана Гуляма Курбанова.

А. МУРИЕВ.

НАУКА И ТЕХНИКА

РОЖДЕНИЕ НОВОГО БЕТОНА

Десять лет назад доцент кафедры производства строительных конструкций Саратовского политехнического института Андрей Машин решил усовершенствовать процесс производства одного из главных строительных материалов — бетона. Слишком много хлопот доставляло его приготовление, а щебень саратовцам приходилось завозить за тысячи километров.

Идея ученого заинтересовала саратовских строителей. Андрею Машину отвели помещение на заводе железобетонных конструкций, дали помощников, оборудование.

Давно позади первые опыты, неудачи. Сейчас лаборатория напоминает завод в миниатюре.

— Разработанная нами электронно-струйная технология приготовления бетона, — говорит ученый, — принципиально нова. Вместо традиционных механических воздействий на бетонную массу в процессе ее приготовления, укладки и уплотнения предусмотрено воздействие на нее постоянного электрического поля, газовой струи, воздуха и пара непосредственно на отдельные частицы воды, цемента и песка, находящиеся во взвешенном состоянии в «кипящем» слое.

Струйные и электронные процессы при высоких звуковых и сверхзвуковых скоростях — до 500 метров в секунду — протекают исключительно направленно. Интенсивность обработки смеси по сравнению с существующими методами возрастает более чем в десять тысяч раз. При этом технологические процессы протекают непрерывно, что позволяет полностью автоматизировать все стадии приготовления, укладки и уплотнения бетонной смеси.

По новой технологии предусмотрено применение песков чистых, обогащенных в газоструйных процессах, и фракционированных с помощью струи воздуха и электрического поля. Струйный смеситель непрерывного действия выдает отличный строительный материал. Благодаря улучшению структуры бетона удалось повысить его прочность на 30—50 процентов, снизить расход цемента почти на одну треть. Подсчитано, что если на новую технологию перевести лишь один завод железобетонных конструкций, где действует опытная установка, то на этом предприятии можно сэкономить 10 тысяч тонн цемента. Значительную экономию дает и отказ от щебня. Сейчас в Саратове для приготовления прочных бетонов тратят привозной щебень стоимостью от 11 до 13 рублей за тонну. А заменяющий его местный песок стоит всего 4 рубля 90 копеек.

Работой Андрея Машина заинтересовались многие предприятия. В лабораторию ученого приезжают группы специалистов из Алма-Аты, Иркутска, Львова, Хабаровска и других городов. Шахтеры из львовско-волынского угольного бассейна уже внедряют в производство новую технологию производства бетона, который пойдет на устройство шахтных креплений. А алмаатинцев заинтересовала возможность применения такого бетона для устройства ирригационных сооружений.

Петр ГОДЛЕВСКИЙ, корреспондент АПН.

К 50-ЛЕТИЮ СОВЕТСКОЙ ВЛАСТИ

Пулеметчики на грузовике в июне 1917 года у Невского и Литейного проспекта в Петрограде.

(Фотохроника ТАСС).

Вечерний Ташкент 2 стр
27 июня 1967 г.

ПУТЕШЕСТВУЮТ... БЕЗ ВИЗ

«Фундаменталка...». Так называют ее студенты, так любовно вспоминают ее те, кто давно уже окончил университет.

И по сей день не порывают с библиотекой связей первые ее читатели, профессора И. А. Райкова, Н. Н. Гранитов, В. А. Джорджио, М. Д. Луцкий. Они желанные гости в отделе комплектования.

Старейшая библиотека столицы... За рядами столов студенты. Из богатейших книжных фондов черпают они знания, пополняемые мировой наукой.

205 крупнейших зарубежных университетов, музеев и библиотек мира и 196 культурных центров страны поддерживают с ней связь...

С полноводной рекой знаний можно сравнить непрерывный поток книг, стекающихся в иностранный сектор библиотеки. Приветливая заведующая Валентина Степановна Апухтина знакомит с полученными посылками. На столе журналы Кубы. Гаванский университет прислал свои периодические издания «Гавана» и «Университетская жизнь». При мне открыли посылку из Франции. Семь объемистых научных диссертаций о французских писателях и поэтах, критические статьи о французском театре прислал Сорбоннский университет — старейшее учебное заведение Парижа.

Музей естественной истории Нью-Йорка периодически присылает свои труды по зоологии, антропологии, палеонтологии и минералогии. Регулярно поступает журнал «Обозрение по Средней Азии», издаваемый центром по изучению Средней Азии в Лондоне.

Шлют научные труды крупнейшие университеты Америки и Японии, нью-йоркская публичная библиотека, американский музей естественной истории Нью-Йорка. Монографии, диссертации, романы современных зарубежных писателей, историческая и общественно-политическая литература поступают из 92 культурных центров стран народной демократии, 34 капиталистических стран, 79 развивающихся стран.

Отдел комплектования... Ежемесячно около 1200 обязательных экземпляров изданий на русском языке, выходящих в стране по профилю университета, присылает из Москвы Центральный коллектор научных библиотек. Более 2000 книг и учебников для педагогической практики студентов поступает по заказам от ташкентского коллектора. Шлют свои труды редакция восточной и физико-математической литературы Академии наук СССР, магазин «Академкнига».

В обмен на издания университета свои научные труды шлют 200 библиотек страны. Приведенные цифры видвигают фундаменталку в крупнейшую научную библиотеку мира.

В. ГОНЧАРОВ.



ТАШКЕНТ. Вид на улицу Навои.
Фото Х. Хандмухамедова. (Фотохроника УзТАГ).

ПРИРОДА И ЛЮДИ

БАГУЛЬНИК БОЛОТНЫЙ В МЕДИЦИНЕ

Вечнозеленый кустарник высотой более метра с сильным одурящим запахом под названием багульника болотного широко распространен в лесной и тундровой зонах Европейской части СССР, Сибири, Дальнего Востока.

В медицине применяют листья и молодые веточки, собираемые обычно в августе-сентябре.

Разнообразен химический состав багульника болотного. Здесь и богатое по своему составу эфирное масло, гликозиды — арбутин и эриколин, а также дубильные вещества. Все это обеспечивает широкий спектр лечебного действия препаратов из этого кустарника. Настой применяется как эффективное средство при острых и хронических бронхитах, а также при спастических энтероколитах.

Элеоптин (жидкая часть эфирного масла) применяется при острых ринитах и гриппе. Эфирное масло и сок из листьев багульника обладают сильным бактерицидным действием.

Последними данными наших лабораторий установлено, что препараты багульника болотного расширяют сосуды и понижают кровяное давление.

В народной медицине багульник применяется при коклюше, золотухе, подагре, ревматизме, экземе, а также в качестве потогонного и наркотического средства.

Листья багульника используются в быту и сельском хозяйстве для борьбы с различными насекомыми в качестве инсектицидного средства.

Л. РИШАЛЬ,
заместитель начальника отдела мединформации УзГАПУ.

ПРИХОДИТЕ К НАМ!

Трудовые резервы. Сейчас они выпускают высококвалифицированных рабочих, и если раньше в школы ФЗО, как они назывались, принимались учащиеся с 4-классным образованием, то теперь в технические школы поступают только с 8-классным. Наше училище № 40 готовит и выпускает молодежь по специальностям автокрановщиков башенных кранов, слесарей-сантехников, столяров, наладчиков станков. Училище ежегодно выпускает 500 рабочих разных профессий.

Часто проходя практику на том или ином предприятии, учащиеся просят оставить их здесь работать. Так, Г. Смирнов работает сейчас на ДОЗ-2 наладчиком станков.

Выступая недавно на вечере выпускников училища, он сказал:

— Много хорошего я узнал в училище. На уроках эстетического воспитания научился понимать музыку, слушать оперу, смотреть балет. А сейчас работаю в бригаде коммунистического труда. Наша бригада держит переходящее Красное знамя. В этом году буду поступать в техникум.

Таких, как Г. Смирнов, много. После 10- и 11-го классов учатся в училище Дадашев, Абдурахманов, Абдуллаев и другие.

Приходите к нам. Здесь вы получите высокую квалификацию.

К. МОТОРНАЯ,
воспитатель ГПТУ № 40.

НОВОСТИ — НОВОСТИ

Бронепоезд мирных дней

Своеобразные подарки готовят к юбилею Советской власти учащиеся Краснознаменного городского профессионально-технического училища № 31. Под руководством мастера производственного обучения А. Шилина они работают над моделями двух бронепоездов. Интересна «биография» этих боевых машин.

В годы Великой Отечественной войны рабочие завода имени Октябрьской революции при активной помощи учащихся построили два бронепоезда, которым дали название «Комсомолец Узбекистана» и «Узбекистан». Оба они были направлены на фронт.

Вскоре в адрес ЦК ЛКСМ Узбекистана пришло письмо от командования с благодарностью за отлично сделанные грозные машины. Геройски и бесстрашно водили эти бронепоезда машинисты Т. Федоров, В. Башкатов, С. Лосин. Недаром за активное участие в разгроме врага училищу передано на вечное хранение переходящее Красное знамя Государственного комитета обороны СССР.

Но самым большим подарком к юбилейным торжествам учащихся будет макет памятника В. И. Ленину. Он был изготовлен и установлен на территории завода имени Октябрьской революции в 1924 году. В его постройке тогда активное участие принимала и молодежь училища, которое в то время именовалась ФЗУ имени «КИМа».

А. КОМИССАРОВ.

Автобус — зубной кабинет

ЕЩЕ ОДИН АВТОБУС — ЗУБНОЙ КАБИНЕТ ПРИБЫЛ В ТАШКЕНТ ИЗ ПРАГИ, КАК И ЕГО ПРЕДШЕСТВЕННИКИ, ОН ОБОРУДОВАН НОВЕЙШИМИ СОВРЕМЕННЫМИ ПРИБОРАМИ И ИНСТРУМЕНТАМИ, РЕНТГЕНКАБИНЕТОМ И САМОСТОЯТЕЛЬНЫМ ЭЛЕКТРОПИТАНИЕМ.

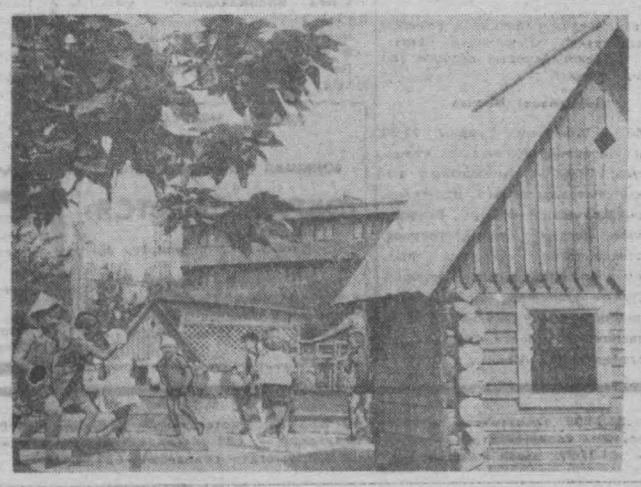

В СКАЗОЧНОМ ГОРОДКЕ.
Фотоэтюд А. Усманова. (Фотохроника УзТАГ).

ОКНО В МИР

С ТЕЛЕТАЙПНОЙ ЛЕНТЫ АПН

ВАРШАВА. Большим событием в культурной жизни Польши явилась выставка литовской графики. Она была устроена недавно в городе Быдгощи, связанном тесными узами дружбы с прибалтийской республикой. На ней было представлено более 250 работ литовских художников.

■ ■ ■

ПРАГА. Многолетние поиски сотрудников чехословацких химических и текстильных научно-исследовательских институтов завершились успехом. Им удалось изготовить новое полиэфирное волокно. Оно носит поэтическое имя «Велана». Новое волокно можно использовать для производства пряжи, штапельного волокна, тканей, ниток, упаковочных и изоляционных изделий, искусственной кожи. Кроме того, особенностью «Веланы» является то, что это первое полиэфирное волокно, которое используется для изготовления трикотажных изделий.

«Велана» хорошо окрашивается и дает возможность создать целую гамму цветовых оттенков при одной технологической операции, а также материалы новых структур. Изделия из этого волокна красивы, легки, хорошо сохраняют форму, легко чистятся и отличаются особой прочностью.

Большой интерес к получению лицензии на производство «Веланы» проявляют Польша, Великобритания, Бельгия, Франция и другие страны.

■ ■ ■

ВЕНА. К 50-летию Советской власти венское издательство «Глобус» выпускает в свет книгу, посвященную влиянию Октябрьской революции на международное рабочее движение, и в частности, на события в Австрии. Она должна выйти из печати летом.

Другая книга, выпускаемая «Глобусом», отражает события Октября в зеркале ранней советской прозы. В ней будут широко использованы произведения К. Федина, Д. Фурманова, И. Ильфа, А. Фадеева, А. Луначарского, М. Шолохова, Н. Тихонова, М. Горького и других авторов.

Под названием «Страна Октябрю» издательство подготавливает сборник революционной советской лирики.

■ ■ ■

ТУНИС. Композитор Георгий Николаевич Горчаков, постоянно живущий в Тунисе, выступил недавно с лекцией о творчестве Сергея Прокофьева, у которого он многие годы был музыкальным секретарем. Во время лекции была прослушана в грамзаписи 7-я симфония С. Прокофьева. Лекция вызвала большой интерес у тунисской публики, особенно у молодежи.

В беседе с корреспондентом АПН Г. Н. Горчаков рассказал, что им написано много сонат для фортепьяно и три концертные симфонии для фортепьяно и виолончели. «Свою новую симфонию я посвящаю 50-летию Великой Октябрьской социалистической революции. Я пошлю ее в Москву, в Союз композиторов, так как здесь, к сожалению, нет симфонического оркестра. Я уже отправил 6-ю сонату, которая была посвящена Москве», — сказал он.

Г. Н. Горчаков горячо пропагандирует русскую и советскую музыку, выступает с лекциями о ней перед тунисской публикой.

■ ■ ■

БОМБЕЙ. Здесь недавно завершено строительство первого высотного 26-этажного здания, самого высокого не только в городе, но и во всей стране, во всей Азии. Здание получило название «Уша киран», что в переводе на русский язык означает «лучи восходящего солнца». Однако эти теплые лучи в перенаселенном Бомбее доступны лишь тем немногим, которые в состоянии вносить баснословную сумму за право проживания в этом доме.

Ведущие газеты Бомбея заполнены фотографиями, восхваляющими 260-футовый «Уша киран», строительство которого велось корпорацией «Кхондел вал» и обошлось в 15 миллионов рупий.

■ ■ ■

РИМ. Этот город, как известно, стоит на одном из самых последних мест в мире по количеству зелени на душу населения. Если, например, в Амстердаме на одного жителя приходится 24 кв. метра зелени, то на одного римлянина — всего 2—3 кв. метра. Более того, Рим, в котором много древних парков, лишен возможности предложить их для отдыха своим жителям. Почти все они, окруженные высокими средневековыми стенами, принадлежат частным лицам — потомкам старинных княжеских родов.

Недавно был разработан генеральный план озеленения Рима — строительство парков, садов, скверов. Но план остается на бумаге, а на деле новые кварталы города из-за земельной спекуляции по-прежнему строятся скученными и тесными. Новые улицы зачастую могут конкурировать со средневековыми по узости проезжей части и абсолютному отсутствию деревьев.

ИЗРАИЛЬ — ФОРПОСТ МЕЖДУНАРОДНОГО МОНОПОЛИСТИЧЕСКОГО КАПИТАЛА

Агентство печати Новости (АПН) предлагает вниманию читателей перевод редакционной статьи из газеты «Нойес Дойчланд», документально разоблачающей механизм подготовки израильской агрессии против арабских народов.

Под пятой иностранных монополий

Иностранный капитал проник во все области израильской экономики. Все значительные меры по укреплению хозяйства этой страны проводились и проводятся при непосредственной поддержке и финансовой помощи империалистических государств и международных монополий.

Из многочисленных фактов, свидетельствующих о сращивании израильской экономики с международными монополиями, здесь уместно привести только несколько особенно характерных примеров.

Крупнейший банк «Леуми» (израильский национальный банк) поддерживает тесные связи с такими иностранными партнерами, как банк «Кук, Леб энд К°» в Нью-Йорке, а также с группой Ротшильда. Капиталы «Леумн» вложены в различные области экономики.

Во втором по величине в Израиле банке («Палестайн дискаунт банк») участвуют многочисленные международные финансовые группировки, среди них группа Моргана (представленная «Филадельфия нейшнл бэнк»).

Миллиардер Ротшильд является президентом «Европейского комитета по делам развития Израиля». Он оказывает значительное влияние на использование поступающих в Тель-Авив средств.

В этой связи заслуживает внимания тот факт, что одним из важнейших партнеров Ротшильда в Европе, Африке и на Ближнем Востоке является руководимый Германом Абсом крупнейший в ФРГ «Дойче банк». Он выражает основные интересы западногерманских монополистов, принимающих участие в экспансии на Ближнем Востоке.

Засилье монополистических группировок США

Израиль наводнен, прежде всего, дельцами из США, которые имеют в стране целую сеть своих филиалов предприятий и агентств. Крупнейшим вкладчиком является заокеанская группа во главе с корпорацией «Ампал-Американ». Она еще до конца 1964 года вложила в израильскую экономику 23 млн. долларов, в первую очередь в переработку нефти и газа, а также в обрабатывающие предприятия и цитрусовые плантации. В настоящее время ее кредиты Тель-Авиву исчисляются суммой 450 млн. долларов. Корпорация помогла возродить израильскую судоходную компанию «ЦИМ» и вместе с правительством США основала фирму «Лапидот» по разведке нефти.

Наряду с «Ампал-Американ» одним из главных инструментов США по контролю над израильской экономикой является объединение «ПЭК» («Палестайн экономик корпорейшн»), основанное еще в 1926 году. Эта фирма имеет многочисленные дочерние компании.

Интересы алмазопромышленников расистской ЮАР тесно переплелись с интересами воротил из ФРГ и израильских предпринимателей.

Большой интерес у зарубежных концернов вызывает химическая промышленность Израиля. В последние годы она стала притягательной сферой для иностранных инвестиций.

Нефтепровод Эйлат-Хайфа построен фирмой «Эйлат», за спиной которой, как известно, стоит все тот же международный консорциум, возглавляемый группой Ротшильда. Бурение морских нефтяных скважин в морском дне на побережье Средиземного моря ведется обществом «Петрокона», крупными держателями акций, которого являются монополии США, Канады и Нидерландов. Наконец, компания «Дэд си уоркс», эксплуатирующая огромные запасы химических удобрений в Мертвом море, еще в 1961 году получила кредиты от Международного банка реконструкций и развития на сумму 25 млн. долларов. В финансировании фирмы, кроме того, участвовали западногерманские капиталисты.

Тот же Международный банк реконструкций и развития, членами которого являются почти все империалистические государства во главе с США, Великобританией и Западной Германией, дважды предоставлял Израилю широкие кредиты. В 1960 году Тель-Авив получил 27,5 млн. долларов на строительство гавани Ашдот на Средиземном море, в 1962 году — 22 млн. долларов на реконструкцию стратегических дорог страны.

Огромные капиталы, которые империалистические государства направляют в Израиль, создали предпосылки для превращения Израиля в базу империалистической агрессии и экспансионистской политики.

Факты подтверждают: господствующие шовинистические круги крупной буржуазии Израиля уже давно превратились в ландскнехтов подлой и коварной политики с позиции силы.



Новый Белград — один из красивейших и самый благоустроенный район югославской столицы. Он вырос на некогда заболоченном месте, поросшем колючим кустарником.

Почти все дома здесь окрашены в три-четыре цвета, что придает всему району какую-то необычайную нарядность.

НА СНИМКЕ: уголок Нового Белграда.

Фото ТАНЮГ—ТАСС.

Нравы „свободного мира"

ТАЙНЫ ЛАТИФУНДИЙ

ЛА-ПАС. (АПН-Иберопресс). В Боливии недавно раскрыты факты, подтверждающие существование рабства в этой стране. Профсоюзу фабричных рабочих стало известно, что всемогущие латифундисты на боливийско-бразильской границе продают друг другу поместья с рабами. Соответствующее расследование показало, что хозяева плантаций в лесных департаментах Санта Крус и Бени рассматривают своих сельскохозяйственных рабочих и их семьи как личную собственность. Когда трое батраков бежали недавно, в надежде избавиться от рабства, их схватила «личная полиция» помещика в местечке Кэнсепсьон, заковала «провинившихся» в цепи и доставила на место прежней работы, где их ждало дополнительное наказание.

Там, где на протяжении десятков миль не найти государственного стража порядка, царствует закон джунглей.

Если богатым латифундистам в Перу требуются дешевые рабы для плантаций, они добывают их силой. Помещики посылают «экспедицию», состоящую из вооруженных до зубов головорезов в джунгли. Этот отряд нападает на какую-либо индейскую деревню и угоняет всех работоспособных мужчин, женщин и детей. Тот, кто стар или осмеливается оказывать сопротивление, беспощадно уничтожается.

Как правило, перуанской полиции — «Гуардия сивиль» — не удается арестовать подобных похитителей людей. Рабам-индейцам практически нет никакой возможности вернуть себе свободу и рассказать о своей судьбе. Их постоянно охраняют надсмотрщики с автоматами, и в случае малейшего неповиновения на кладбище появляется крест с надписью: «Убит при попытке к бегству».

Правительства Боливии и Перу расписываются в собственном бессилии: они не в состоянии что-либо предпринять, хотя на их территории прочно укоренились рабовладельческие отношения.

«Где-то там существует комиссия прав человека, но ведь она восседает над облаками, и нас ей не видно», — цинично заявляют латифундисты и продолжают пользоваться рабским трудом в атомном веке.

Вечерний Ташкент
27 июня 1967 года.



ЦВЕТЕТ ВОДЯНАЯ ЛИЛИЯ.

Фотоэтюд М. Нуритдинова.

НАХОДКА ФИЛОСОФА

Интересные документы, характеризующие развитие общественной мысли и науки в Белоруссии, разыскал Энгельс Дорошевич, кандидат философии из Минска. Ему удалось найти материалы о виднейшем астрономе Белоруссии и Литвы конца XVIII века Мартине Почобуте-Одляницком — уроженце города Гродно, основателе Виленюсской обсерватории. Деятельность его высоко оценивал известный французский астроном Лаланд. В Пулковской обсерватории ученый обнаружил книгу наблюдений Почобута-Одляницкого, изданную в Вильнюсе в 1776 году, а в архиве Академии наук СССР — несколько десятков рукописных тетрадей его наблюдений за важнейшими планетами и звездными мирами, которые велись с 1760 года до начала XIX века. Исследователь считает, что эти материалы важны не только для истории науки, но могут представить практический интерес для современной астрономии.

В архивах Вильнюса, Ленинграда и Киева Дорошевич нашел рукописи и конспекты Аниола Довгарда (1776—1835), лекции которого по логике, философии и этике слушали в Вильнюсском (тогда Виленском) университете Адам Мицкевич и Юлиуш Словацкий. Они безуспешно разыскивались больше ста лет и считались погибшими. Глубокий анализ этих материалов показал, что Довгард, обосновывая и развивая прогрессивные идеи своего времени, критиковал идеалистическую философию, внес заметный вклад в развитие науки в Белоруссии и Литве.

Дорошевич впервые проанализировал деятельность Бенедикта Дабшевича — видного белорусского ученого XVIII века. Детально рассматривая его труды, исследователь установил, что Дабшевич, который родился и учился в Новогрудке, а затем преподавал в Виленюсской академии, хорошо знал труды Декарта, Ньютона, Локка и писал о необходимости подвести математическую основу под логику и философию. Ученый-гуманист утверждал, что философия не может существовать без математики, не может не опираться на выводы других наук. Дабшевич считал, что цель науки — служить людям, общественным интересам.

Исследования о Почобуте-Одляницком и Дабшевиче Дорошевич включил в книгу «История и методология естествознания», выпущенную академическим издательством в Минске, а Довгарду посвятил специальный труд, который сейчас подготовлен к печати.

(АПН)

„Сильва" на самодеятельной сцене

Премьеру оперетты «Сильва» Э. Кальмана успешно осуществил народный оперный театр.

Аплодисменты, неоднократно прерывающие представление, — красноречивое свидетельство того, что новая постановка театра удалась.

Спектакль получился живой и красочный. Постановщики режиссер И. Копытман и художественный руководитель заслуженный артист УзССР дирижер Н. М. Гинзбург решили спектакль как лирическую комедию.

Исполнительница главной роли М. А. Туторская (Сильва) покорила зрителей красотой своего голоса. Ее арии и дуэты с Эдвином (Р. А. Зюзин) вызывали восхищение зрителей.

Роль Юлианы исполняет старейшая участница народного оперного театра тов. Агибалова. В этом году коллектив клуба готовится отметить 20-летний юбилей творчества тов. Агибаловой на самодеятельной сцене.

Успешно выступила в спектакле лауреат республиканского музыкального фестиваля Н. Фукс (Стасик).

Много молодежи, занятой в спектакле, вносит веселье, юмор и правду жизни.

Словом, «Сильва» в постановке народного оперного театра — спектакль, несомненно, удавшийся. Пожелаем ему долгой сценической жизни.

В. УЛЬЯНОВА,

старший методист республиканского Дома народного творчества.



Московский театр «Современник» поставил пьесу американского драматурга Э. Олби «Баллада о невеселом кабачке» (по одноименной повести Карсон Маккалерс). В пьесе раскрываются сложные взаимоотношения людей маленького южного американского городка. Спектакль поставил дипломант Государственного института театрального искусства имени А. В. Луначарского Эйве Эрлендссон (Исландия). Оформление художников М. А. Аникст и С. М. Бархина.

НА СНИМКЕ: сцена из спектакля. Мисс Амелия Иванс — артистка Г. Б. Волчек, Мервин Мейси — артист Г. И. Юшко.

Фото М. Строкова. Фотохроника ТАСС.

СЕГОДНЯ В ПЛАНЕТАРИИ

ЕСЛИ НЕ КАЖДЫЙ ВТОРОЙ, ТО КАЖДЫЙ ТРЕТИЙ ПОСЕТИТЕЛЬ ПАРКА ИМЕНИ ПУШКИНА ЗАГЛЯДЫВАЕТ В ПЛАНЕТАРИЙ. А ТАМ СЕЙЧАС ЕСТЬ НА ЧТО ПОСМОТРЕТЬ. ПОЛУЧЕНЫ БОЛЬШИЕ, ДИАМЕТРОМ ПОЛТОРА МЕТРА, ГЛОБУСЫ ЛУНЫ И МАРСА, НА КОТОРЫЕ НАНЕСЕНЫ НАЗВАНИЯ ВСЕХ МОРЕЙ И ОКЕАНОВ, ПУСТЫНЬ И ВОЗВЫШЕННОСТЕЙ ЭТИХ ПЛАНЕТ.

ГЛОБУСЫ СЛУЖАТ ХОРОШИМИ ИЛЛЮСТРАЦИЯМИ ПРИ ЧТЕНИИ ЛЕКЦИЙ ПО АСТРОНОМИИ. ТЕМАТИКА ЛЕКЦИЙ СТАЛА РАЗНООБРАЗНЕЙ. ОСОБЕННО МНОГО СЛУШАТЕЛЕЙ ПРИВЛЕКАЮТ РАССКАЗЫ О СОЛНЦЕ И СОЛНЕЧНОЙ СИСТЕМЕ, О ПОЛЕТАХ В КОСМОС, О ТОМ, ЕСТЬ ЛИ ЖИЗНЬ НА ДРУГИХ ПЛАНЕТАХ. ЛЕКЦИИ СОПРОВОЖДАЮТСЯ ДИАПОЗИТИВНЫМИ ФИЛЬМАМИ.

ШАХМАТЫ

ВОЛШЕБСТВО ШАХМАТНОГО ПАТА

Задача, изображенная на этой диаграмме, отличается симметрией, как обычно, наводящей на размышления: «А нет ли здесь двух решений?» И если имеется решение на правом фланге, то почему бы ему не найтись и на левом? Нет, несмотря на симметрию, решение здесь одно...

Посвящается задача замечательному гроссмейстеру, которого так часто называют волшебником из Риги — Михаилу Талю. Но раз уж речь зашла о шахматном волшебстве, как же не обратить внимание на старинное чудо игры — пат. Впрочем, чудо это много моложе самих шахмат. Ведь чудесный исцелитель от шахматного бессилия — пат — появился на заре современных правил игры.

— Именно в эпоху динамичных, быстрых шахматных фигур явился словно своеобразной насмешкой над сильными, которые имея в игре массу фигур и пешек, не сумели напасть на короля противника и позволили слабым свести вничью этот неравный поединок.

В изображенной на диаграмме задаче белым грозит пат. Как же избавиться от этой докучливой, прямо-таки ехидной шахматной угрозы и в то же время форсировать мат черному королю в два хода. А ложный след тут как тут... Так и просится утонченный ход ладьей, но не все благополучно с шахматным королем, не все поля опекают белые фигуры по соседству с черным королем.

Но вот и решение. Как мираж растаял в вариантах пат. Придется черному королю сделать невыгодный, но обязательный ход. И вновь к симметрии. А не могли бы белые сделать аналогичный маневр на другом фланге. Нет, симметрия здесь лишь внешняя. Ведь по самой шахматной сути различны оба фланга доски. К примеру, на левом — белый слон,

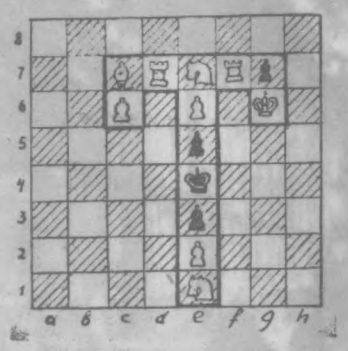

на правом — черная пешка. А различие на флангах неизбежно скажется в центре, где разместилась вершительница ладейных судеб пешка черных.

Итак, не устоял волшебник — пат против логики шахматной мысли.

И. БИРБРАГЕР,

мастер спорта.

Еще одна олимпиада

В австралийском городе Гмундене проведена «Олимпиада нюханья табака». Победителем оказался итальянец Карло Уланни из Сицилии. Он на протяжении одной минуты втянул в себя три грамма табака, установив этим мировой рекорд в этом виде «спорта». На олимпиаде принято решение устраивать ее отныне ежегодно.

Журнал «Всесвит»

Наши консультации

ВАШИ ДОБРЫЕ ДРУЗЬЯ

Трудное дело — стирка белого хлопчатобумажного белья. Чтобы оно было чистым, его, как правило, кипятят в баках. При кипячении белье всплывает. Погрузить его в кипящий раствор не так-то просто: нужно давить на белье палкой — при этом пар обжигает лицо и руки.

Эти беды можно устранить при помощи бака с гейзером, который недавно освоили и в скором времени начнут выпускать на заводе хозяйственных изделий.

Этот добрый друг прачек устроен довольно просто. На дне бака располагается решетчатое дно с центральной трубкой, по которой кипящий раствор направляется вверх и через насадку-разбрызгиватель обливает белье и создает благоприятные условия для его вываривания.

Бак для кипячения белья с гейзером будет стоить немногим дороже обычного бака, зато намного облегчит труд домашних хозяек.

Н. КОНОПЛЕВА,

начальник производственного Управления Министерства местной промышленности.

Зам. редактора В. И. ТЮРИКОВ.

СОВЕТЫ ВРАЧА

Соблюдайте режим

Огромное значение в жизни человека имеет режим работы и питания, а в условиях жаркого климата особенное значение приобретают еще и вопросы питьевого режима.

При соблюдении строгого режима в труде и в питании обеспечивается не только хорошая работоспособность, но и бодрое состояние и здоровье.

В связи с наступлением жаркого периода в Ташкенте, когда температура воздуха достигает 40° и более, относительная влажность его снижается до 20—25%, происходит усиленное потоотделение и потери организмом солей и витаминов. Это приводит к потере веса, понижению аппетита и работоспособности: при продолжении этого состояния более длительное время оно может привести к различным заболеваниям.

Отрицательное влияние высокой температуры и сухости воздуха усиливается одновременным воздействием на организм прямых солнечных лучей, в результате которых могут наблюдаться тепловые и солнечные удары. Кроме того, потеря организмом влаги (до 4—5 литров за сутки, тогда, как обычно выделяется организмом около 2,5 литра воды), обуславливает ощущение жажды, которая вынуждает человека пить воду или другие напитки.

Однако обильное питье не приводит к желаемым результатам, через некоторое время у человека вновь появляется желание пить воду. Таким образом, по выражению профессора Кассирского, наступает так называемая «питьевая болезнь», которая выражается в виде неутолимой жажды: **чем больше пьет человек, тем больше ему хочется пить воду.** Однако обильное питье воды перегружает работу сердца и почек, способствует еще большему вымыванию из организма солей и витаминов. Обильное питье, особенно воды, помимо общего действия, оказывает еще отрицательное влияние на желудочную секрецию: происходит понижение секреторной деятельности пищеварительных желез желудка и разбавление желудочного сока, в результате которого ослабевает и защищает дезинфицирующая функция желудочных соков.

В связи с этим, случайно попавшие с водой или с пищей болезнетворные микробы проникают в кишечник и вызывают заболевание дизентерией и другими кишечными болезнями. Поэтому в целях сохранения здоровья и хорошей работоспособности рекомендуется соблюдение определенного и строго установленного режима.

Суточное питание должно иметь для лиц среднего физического труда 3000—3500 калорий, а для лиц напряженной мышечной работы — 3500—4000 калорий; особенно важное значение имеет правильное распределение в течение дня суточного рациона на отдельные приемы.

Наиболее физиологичным считается 4-кратный, в крайнем случае, 3-кратный прием пищи с распределением суточного рациона в следующем порядке:

Утром, перед работой, завтрак должен составить 35—40% суточной калорийности, что составляет 1000—1200 калорий; завтрак должен состоять например, из 2 стаканов кефира или кислого молока, салата из зеленого лука или огурца со сметаной, 2 яиц, 300 гр. серого хлеба, 2—3 стаканов крепкого чая. Это недорогой, но полноценный завтрак, имеющий примерно 1100—1200 калорий и содержащий 50 г. белка т. ч. 25 — 26 г. животного.

Обед должен состоять из первого жидкого и второго плотного блюда. Калорийность обеда должна составлять 40% суточного рациона, т. е. 1200 — 1500 калорий.

Вечером после вечерней работы рекомендуется принимать пищу не тяжелую, состоящую из хлеба, молока, каши, компота и других блюд, что составляет примерно 25—30% суточного рациона.

ПИТЬЕВОЙ РЕЖИМ

Совершенно не рекомендуется беспорядочное питье воды, нужно пить только во время приема пищи — утром во время завтрака, днем во время обеда пить лучше всего чай черный или зеленый, так как чай благодаря наличию в нем минеральных солей, танина, витамина Р и др. обладает свойством хорошо утолять жажду и тонизирует нервную и сердечно-сосудистую системы.

Чай можно пить в горячем и в охлажденном виде в дневное время, во время работы только при появлении истинной жажды; бывает еще жажда так называемая ложная, которая обуславливается сухостью во рту и горле. В этих случаях нет необходимости пить воду или чай — достаточно бывает полоскание рта и горла прохладной водой.

Г. МАХКАМОВ,

профессор, зав. кафедрой гигиены и питания ТашМИ.

ОБЪЯВЛЕНИЯ, РЕКЛАМА

РАДИОСЛУШАТЕЛЯМ

27 июня

ПЕРВАЯ ПРОГРАММА

18.10 Рассказы о Ленине (узб.). 18.30 Песни о партии, о Родине. 19.20 Концерт каракалпакской музыки. 20.00 Радиожурнал «На стройках Узбекистана» (рус.). 20.45 Передача по письмам радиослушателей «Всегда среди масс» (узб.). 21.25 Концерт для работников сельского хозяйства. 22.10 Песни дружбы. 22.40 Рассказы писателей Узбекистана. С. Зунунова. «Руки». (рус) 23.20 Эстрадный концерт для строителей нового Ташкента.

ВТОРАЯ ПРОГРАММА

19.00 Новые произведения писателей Узбекистана. Дж. Абдуллаханов «Ураган». Главы из романа (узб.). 19.30 Пьесы для баяна. Играют солисты и ансамбли баянистов. 20.10 Концерт солистов Узгосфилармонии. 20.45 Передача радиостанции «Ешлик» («Юность Узбекистана») (рус.). 21.00 Концерт для хлопкоробов (таджик.). 21.30 Музыка народов Прибалтики.

ТРЕТЬЯ ПРОГРАММА

14.00 1. «Конек-Горбунок». Радиоинсценировка. 2. «Генрик Вениавский». Музыкальный рассказ. 17.30 «Миланский оперный театр Ла Скала». Музыкальная передача.

28 июня

РАДИОФЕСТИВАЛЬ РЕСПУБЛИК СОВЕТСКИХ НА МОСКОВСКОЙ РАДИОВОЛНЕ — УЗБЕКИСТАН

ПЕРВАЯ ПРОГРАММА

7.45 Концерт «Ялла». 8.25 Концерт легкой музыки. 9.30 Сабитов. Квартет. 10.40 Москва. «Пионерская зорька». 11.00 Москва. «Последние известия». 11.10 Москва. «Слушайте нас». (О передачах радиодня). 11.20 Москва. «Мелодии дружбы». Музыка народов СССР в исполнении узбекских артистов. 12.15 Москва. «Мелодии Амударьи». Каракалпакская музыка. 12.30 Москва. «Могучий поток». Альманах поэзии. 13.30 Москва. «Так рождаются таланты». Передача для детей. 13.30 Концерт узбекской музыки. 14.00 Москва. «Последние известия». 14.10 Москва. «Полей владыка». Очерк. 14.30 Москва. Кантата Д. Закирова. «По заветам Ленина». 15.00 Обзор газеты «Правда» (узб.). 15.10 Концерт узбекской народной музыки. 15.30 Москва. Радиожурнал «Дугоналар». 16.00 Москва. Радиокомпозиция «Годы и песни». 17.00 Москва. Программа радиостанции «Октябрь». 17.30 Отрывки из музыкальных драм (узб.) 18.00 Москва. Радиостанция «Ешлик» в гостях у «Юности». 19.00 Москва. Очерк «Маршрутами пятилетки». 19.45 Москва. «Солнце под землей». 20.00 Москва. «Ташкентнама». Оратория Н. Акбарова. 20.30 Москва. «Дружба сильнее стихий». 20.50 Музыка. 21.30 Москва. Выступление Председателя Совета Министров УзССР Р. К. Курбанова. 21.45 Москва. Песни о партии, о Родине. 22.00 Москва. Литературная композиция «Слушаем время». 23.00 «Последние известия» и программа передач. 23.20 Москва. Эстрадное обозрение «Салом алейкум». 24.00 Москва. «Шаги науки». Выступление президента Академии наук Узбекистана А. С. Садыкова. 00.10 Москва. Музыкальное обозрение «Ташкентские вечера».

ТЕЛЕЗРИТЕЛЯМ

27 июня

ПЕРВАЯ ПРОГРАММА

(3 канал).

На русском языке: 17.55 — Программа передач. 18.00 — Телевизионные новости. 18.20 — «Медвежонок на дороге», «Чьи в лесу шишки?» Фильмы для детей. 18.40 — «В стране гремящего неба». Телефильм. 18.55 — Программа передач.

На узбекском языке: 20.00 — Фестиваль областных театров. Н. Султан. «Неизвестный». Спектакль Каттакурганского театра драмы. Передача из г. Самарканда. В перерывах телевизионные новости, реклама и объявления.

ВТОРАЯ ПРОГРАММА

(5 канал).

На русском языке: 17.55 — Программа передач. 18.00 — Передачи учебной программы. Математика. «Общий вид углов». 18.35 — Физика. «Основные вопросы электростатики».

Показывает Москва:

19.45—Для дошкольников и младших школьников «Веселый городок». Передача-обозрение. 20.20 — Поет лауреат Всесоюзного конкурса вокалистов имени М. Глинки Вера Баева. В программе арии из опер, романсы русских и зарубежных композиторов. Передача из Свердловска. 21.00 — Телевизионные новости. 21.20 — «Нейссе — граница дружбы...» Телевизионный документальный фильм. 21.50 — «Автомобильный начинается». Передача из Куйбышева. 22.10 — «День цирка». Передача из ВДНХ. 22.30 — Телеиовости. 24.00 — Конец ретрансляции Москвы.

ТРЕТЬЯ ПРОГРАММА

(9 канал).

17.00 — Показывает Алма-Атинская студия телевидения

Показывает Ташкент.

На узбекском языке: 19.30 — Программа передач. 19.35 — Для детей. «Брать пример с комсомола». 20.00 — «Сирия — города в пустыне». Кинофильм.

На русском языке: 20.20 — «Наш Рыльский». Документальный фильм. 20.40 — «Песня над морем». 21.30 «И вновь встреча с юностью». Телевизионный спектакль.

28 июня

ПЕРВАЯ ПРОГРАММА

(3 канал).

На узбекском языке: 17.55 — Программа передач. 18.00 — Телевизионные новости. 18.20 — Для детей. Телевизионный театр кукол. 18.40 — «Моя милиция». 18.50 — «Советское кино». Киножурнал (на русском языке). 19.00 — Чемпионат СССР по футболу. «Пахтакор» (Ташкент) — «Торпедо» (Кутаиси). В перерывах — для работников сельского хозяйства. «Решающая пора». 20.45 — Телевизионные новости (на русском языке).

Показывает Москва

21.00 — Панорама Родины. 21.30 — Из истории колхозного строительства. 22.00 — Всесоюзный фестиваль самодеятельного искусства. Заключительный концерт Всероссийского смотра художественной самодеятельности учащихся профессионально-технических училищ РСФСР (1-е отделение). 23.10 — «Революционный марш науки». 23.30 — Телевизионные новости. 24.00 — Конец ретрансляции Москвы.

ТЕАТРЫ

28 июня

КОНЦЕРТНЫЙ ЗАЛ им. СВЕРДЛОВА—**гастроли** Красноярского театра музыкальной комедии — **Цыганская любовь.**

КИНО

28 июня

Зимние

Что случилось с Андерсом Ляпетеусом?: «30 ЛЕТ КОМСОМОЛА», им. НАВОИ (днем и вечером).

Встреча с прошлым: «МОСКВА» (днем и вечером). ДВОРЕЦ ИСКУССТВ (в 11 ч. утра, 1, 3 ч. дня).

Снега Килиманджаро: «ЧАПКА». «УЗБЕКИСТАН» (днем и вечером).

Цветок в пыли: «25 ЛЕТ УЗБЕКИСТАНА» (днем и вечером).

Большая кинопрограмма «Экран смеется»: ДВОРЕЦ ИСКУССТВ (в 6 ч. 15 м., 9 ч. 15 м. вечера).

Летние

(Начало в 8 ч. 45 м., 10 ч. 30 м. вечера).

Снега Килиманджаро: «ФЕСТИВАЛЬ».

Встреча с прошлым: «ХИВА».

В 26-го не стрелять: «ВАТАН».

По чужому документу: им. ТЕЛЬМАНА.

ДВОРЕЦ ИСКУССТВ

по 2 июля

БОЛЬШАЯ КИНОПРОГРАММА

«ЭКРАН СМЕЕТСЯ»

Программу ведет киновед Матусевич (Москва).

Начало сеансов: ежедневно в 6 ч. 15 м., 9 ч. 15 м. вечера, в субботу и воскресенье — в 12, 3 ч. дня, 6 ч. 15 м., 9 ч. 15 м. вечера.

УЧЕБНЫЙ КОМБИНАТ УПРАВЛЕНИЯ БЫТОБСЛУЖИВАНИЯ ТАШГОРИСПОЛКОМА

ОБЪЯВЛЯЕТ

ПРИЕМ УЧАЩИХСЯ

по специальностям: мастер верхней мужской одежды, мастер верхней женской одежды, закройщик верхней мужской одежды, закройщик верхней женской одежды, мастер парикмахерских услуг мужских залов, мастер индивидуального пошива обуви, счетовод, мастер по ремонту часов, мастер по ремонту радиоприемников и телевизоров.

Срок обучения —от 6 месяцев до полутора года.

Принимается молодежь с 16 и выше лет с 8, 10, 11-классным образованием, проживающие в городе Ташкенте.

Прием документов— с 1 июля.

Зачисленные обеспечиваются стипендией.

Начало занятий— с 1 сентября.

Обращаться: г. Ташкент, ул. Карасарайская, 322 (троллейбус № 7, до конечной остановки, автобус № 42, остановка «Чукурсай»).

Коллектив Республиканской конторы «Узтекстильторга» сообщает о смерти бывшего сотрудника

Константина Владимировича ТРУБНИКОВА

и выражает искреннее соболезнование семье покойного.

Вечерний Ташкент 4 стр.

27 июня 1967 г.

НАШ АДРЕС: город Ташкент, улица Дзержинского, 15.

ТЕЛЕФОНЫ РЕДАКЦИИ: коммутатор от 8-3-02-49 до 83-02-58. Заместитель редактора — 83-29-09. заместитель редактора — 83-29-33; ответственный секретарь — 83-27-22; отделы партийных, советских и профсоюзных организаций, городского хозяйства — 83-29-42; отдел промышленности и строительства — через коммутатор — 7-81; отдел литературы и искусства — 83-29-55; отделы писем и массовой работы спорта — 83-29-70; отделы науки, вузов и школ, иллюстраций — 83-27-57; отдел информации — 83-65-57; отдел объявлений — 83-81-42.

Типография Объединенного издательства ЦК Компартии Узбекистана, г. Ташкента.

Р05430 А-2695.