Пролетарии всех стран, соединяйтесь!

Вечерний Ташкент

29 № 150 (305). ЧЕТВЕРГ, ИЮНЯ 1967 г. Цена 2 коп.

ОРГАН ТАШКЕНТСКОГО ГОРКОМА КП УЗБЕКИСТАНА И ТАШГОРСОВЕТА

Наши интервью

БОЛЬШЕ ТОВАРОВ, ХОРОШИХ И РАЗНЫХ

Ташкентские предприятия в этом году значительно увеличивают выпуск товаров народного потребления. Корреспондент «Вечернего Ташкента» попросил председателя горплана Ташгорисполкома Сергея Алексеевича Харьковского рассказать, какие товары широкого потребления будут в этом году изготовлены в столице Узбекистана.

—Только один авиационный завод выпустит более 30 наименований изделий культурно-бытового и хозяйственного назначения.

Для домашнего обихода на заводе «Ташстекольмаш» будет сделано 15 тысяч штук мясорубок, на заводе «Ташсельмаш» — 19 тысяч штук алюминиевых казанов. Намного увеличит по количеству и ассортименту выпуск изделий завод хозяйственной посуды; комбинат №1 Узбекского общества слепых, завод электробытприборов и завод металлобытре м о н т а приступили к изготовлению бельевых прищепок, различных карнизов, телевизионных антенн, электробритвенные приборы, расчески, рожки для обуви и много других изделий.

— ЧТО БУДЕТ СДЕЛАНО ДЛЯ НУЖД СТРОИТЕЛЕЙ?

— Многие предприятия начнут изготавливать строительные материалы и строительные инструменты. «Узбексельмаш» выпустит до 90 тысяч штук ручных мастерков, «Ташсельмаш» — 500 тысяч штук металлической черепицы; фабрика пластмассовых изделий выпустит крышки для хозяйственной посуды, мыльницы, расчески, рожки для обуви и много других изделий.

В общем, выпуск товаров широкого потребления в текущем году в Ташкенте будет значительно увеличен.

Тем не менее рост их выпуска недостаточен, так как на одних предприятиях нехватает производственных площадей, оборудования, а на других явно недостаточно используются имеющиеся резервы.

Вот и приходится завозить в столицу Узбекистана из различных городов нашей Родины более 100 наименований товаров широкого потребления. А ведь большую часть их можно с успехом делать в Ташкенте, ликвидировав тем самым ненужную загрузку железнодорожного транспорта и сократив расходы на командировочные поездки за этими товарами.

Задачи Министерства местной промышленности УзССР, управления местной промышленности Ташгорисполкома, директоров промышленных предприятий, имеющих участки по выпуску товаров широкого потребления, Управления торговли — принять все необходимые меры по дальнейшему расширению ассортимента изделий культурно-бытового и хозяйственного обихода, улучшению их качества.

ГВОЗДЬ СЕЗОНА — ПОЛУСАПОЖКИ

Сегодня обувная фабрика № 1 рапортует о досрочном завершении полугодового плана.

Сверх задания до конца июня будет выпущено 38 тысяч пар обуви. Сэкономлено около 1,5 миллиона кв. дециметров мягких кожтоваров и более двух млн. кв. дециметров текстиля.

Недавно на прилавках магазинов появились изящные, на двух ремешках пантолеты, которые разработал модельер фабрики Г. Аветисов.

А сегодня с конвейера начали сходить первые пары женских полусапожек на среднем каблуке. В этом месяце их будет выпущено 1000, а до конца года — 100 тысяч пар.

Сейчас обувщики осваивают новые модели — клеевые женские ботинки и полуботинки на стеронитовой подошве.

Позавчера художественный совет Министерства легкой промышленности республики одобрил более ста новых образцов обуви, представленной фабрикой.

В ТАШКЕНТСКОМ ПОЛИТЕХНИЧЕСКОМ

Инженеров и техников более 200 специальностей готовят учебные заведения Ташкента. В новом учебном году число профессий, которые смогут приобрести учащиеся высших и средних специальных учебных заведений, увеличится. В Ташкентском политехническом институте открывается отделение промышленной теплоэнергетики, в театрально-художественном — отделение культурно-просветительной работы. Первую группу студентов на геодезическое отделение примет строительный техникум.

Новые отделения открываются на многих факультетах Ташкентского университета, института народного хозяйства и текстильного института.

ТАШКЕНТ СЕГОДНЯ

ПРОСПЕКТ БОГДАНА ХМЕЛЬНИЦКОГО
Фото Э. Каминского.



ТАШКЕНТ ВСТРЕЧАЕТ „ИЛ-62"

Большое событие в дравил экипаж с бла- должался три часа. авиационно-т е х н и- Ташкенте. Инженеры летной жизни Узбеки- гополучным прибыти- Полет проходил на вы- ческой базы Ташкент- Чечин, Шиляков, авиа-

Короткие сообщения

⊙ 27 июня в Ташкенте начался республиканский семинар-совещание партийных работников, преподавателей и ученых, посвященное научному подходу к вопросам атеистического воспитания. Оно созвано Центральным Комитетом Компартии Узбекистана.

⊙ **Вчера в Государственном академическом Большом театре Узбекской ССР имени Алишера Навои состоялся общественный просмотр балета Л. Фейгина «Сорок девушек» по мотивам каракалпакского эпоса «кызылкыз». Постановка была тепло встречена общественностью столицы республики.**

⊙ По решению Ленинского райкома комсомола во Дворце культуры железнодорожников создан Клуб любознательных. Он ставит своей задачей изучение истории родного города, организацию экскурсий по историческим местам.



НОВОСИБИРСК. В Сибирском отделении Академии наук СССР недавно организовано новое учреждение — Институт физиологии.

НА СНИМКЕ: заведующая лабораторией соединительной ткани Института физиологии Сибирского отделения Академии наук СССР, доктор медицинских наук А. Д. Соболева (справа) и младший научный сотрудник кандидат медицинских наук В. И. Дерибас.

Фото В. Лещинского. (Фотохроника ТАСС).

УТРЕННИЕ ГАЗЕТЫ ПУБЛИКУЮТ

⊙ Информацию о беседе Л. И. Брежнева с членом Революционного Совета, генеральным секретарем министерства национальной обороны Алжирской Народной Демократической Республики майором Шабу.

⊙ **Сообщение о пребывании А. Н. Косыгина на Кубе. Председатель Совета Министров СССР А. Н. Косыгин имел беседу с первым секретарем ЦК Компартии Кубы, премьер - министром Революционного правительства Республики Куба Фиделем Кастро Рус.**

⊙ Официальную таблицу выигрышей по третьему выпуску денежно-вещевой лотереи 1967 года.

Флагман энергетиков

Государственной комиссией подписан акт о приемке и сдаче в эксплуатацию нового, шестого по счету энергоблока Ташкентской ГРЭС.

С пуском в действие этого агрегата достигнута мощность электростанции 960 тысяч киловатт.

Электростроители теперь сосредоточили все силы на монтаже очередного — седьмого энергоблока, узлы которого уже поставили ленинградцы, харьковчане, запорожцы, таганрогцы.

Автопарк расширяется

Автомобильный гараж в представлении многих из нас — это большой асфальтированный двор, где выстроились друг за другом сотни машин. Сотрудники института «Узгипротяжпром», проектирующие гаражи для городского автомобильного парка, отказались от традиционной схемы. Современный гараж — это крупное предприятие с полным комплексом технического обслуживания. Машины разместятся в многоэтажном здании из металла, стекла и бетона. Гаражи будут построены в Чукурсае, на Чиланзаре и на Куйбышевском шоссе.

Пока инженеры заканчивают свои проекты строители начали возведение нового автокомбината, который сможет обслуживать сотни машин. Одновременно идет реконструкция четвертого автомобильного парка: здесь завершается строительство нового профилактория, механизируется мойка машин. Скоро войдет в строй еще один автобусный парк.

Все эти меры по расширению городских автопарков вызваны быстрым ростом числа машин. В несколько раз больше, чем в прошлом году, стало грузовых автомобилей, перевозящих строительные грузы. Все чаще появляются на городских магистралях прославленные автобусы РАФ из Прибалтики.

Им говорят: „Спасибо"





ВСЯ в зелени, окруженная десятками клумб, эта больница Ташкентского авиационного завода скорее похожа на здравницу: просторные холлы, светлые палаты, самое современное оборудование — все заставляет больных поверить в свое быстрое исцеление. И они приходят сюда, уверенные в помощи таких известных врачей, как хирург Насыр Садыкович Ходжаев, уролог Хайрутдин Гулямович Гулямов, терапевт Хайрулла Сахипович Алимов, окулист Керима Муратовна Муратова.

Сейчас хорошо чувствует себя резчик Адыл Салихов. А ведь еще совсем недавно он был доставлен в больницу в очень тяжелом состоянии.

Повеселели глаза у столяра М. Мухамеджанова, работника конструкторского бюро М. Девликамова. У врача торопливые, тревожные записи в истории болезни сменились уверенными обстоятельными объяснениями: ревматическая атака пошла на убыль, зарубцевывает свои раны язва желудка.

А на повестке дня — уже другие заботы, другие больные...

— Хайрулла Сахипович, — звонит амбулаторный врач 4-го жилгородка Э. Габитова,— помогите, пожалуйста, установить диагноз. Больной в очень тяжелом состоянии.

— Сейчас же еду,— бросает в трубку Алимов. — Ждите.

И, отложив все дела, едет к тяжелобольному...

Беспокойная эта должность—врач. За день послушаешь десятки больных, заполнишь столько же историй болезни, назначишь процедуры и думаешь: «вот вечером отдохну!».

Но какое там!

— Тебя к телефону,— среди ночи тревожно теребит жена, протягивая трубку. —Что-то случилось в больнице.

И снова врач на ногах.

— То ли отравление угарным газом, то ли приступ сердечный,— растерянно говорит дежурный врач.

И всю ночь не отходит от больного Х. Алимов, сестры, чтобы спасти жизнь человеку.

А он едва, открыв глаза, шепчет: —Спасибо, доктор!

И это спасибо, эта едва уловимая улыбка, затаившаяся в уголках губ, звучит для врача дивной мелодией.

Их много в медсанчасти Ташкентского авиационного завода, недавно удостоенных звания коллектива коммунистического труда, хороших и отзывчивых борцов за здоровье человека, и им всем мы говорим сегодня «спасибо!».

Н. ПАНЯКШИНА.

НА СНИМКАХ: здание больницы; (внизу) в хирургическом отделении медсанчасти.

Фото М. Нуритдинова.

В несколько строк

Женские и детские шубы, головные уборы новых моделей подготовили для отправки в Москву труженики кожевенно-мехового завода. Там они будут обсуждены художественно-техническим советом Министерства легкой промышленности СССР.

На берегу Голубых озер завод «Компрессор» строит «городок на колесах». Здесь, в небольших вагончиках смогут разместиться любители загородного отдыха, охоты, рыбной ловли.

Почти 500 кустов роз, много чинар, кустов граната посадили в этом году в парке имени Пушкина. Облицован мрамором и стал еще красивее фонтан. Появились новые аттракционы.

ГОЛОС ПЛАНЕТЫ

„Варненское лето—1967"

СОФИЯ. (ТАСС). В черноморском городе Варне с 1 по 22 июля состоится первый международный музыкальный фестиваль «Варненское лето—1967». Фестиваль посвящен 50-летию Октябрьской революции. Как сообщает агентство БТА, с интересом ожидаются гастроли ленинградского духового квинтета, оркестра Лейпцигского радио, труппы Братиславского оперного театра, народного артиста СССР Якова Флиера, болгарских музыкальных коллективов и солистов, а также американских артистов.

Сессия Совета министров «общего рынка»

БРЮССЕЛЬ. (ТАСС). Здесь закончилась очередная сессия Совета Министров Европейского экономического сообщества. В ней приняли участие министры иностранных дел стран— участниц «общего рынка» или их специальные представители. Совет Министров поручил единой комиссии «общего рынка» обсудить просьбу Англии о приеме ее в ЕЭС и представить доклад к осени этого года.

На сессии обсуждались также вопросы, связанные с торговыми переговорами в рамках «раунда Кеннеди», и ряд других проблем.

„Белая" олимпиада по цветному телевидению

ПАРИЖ. (ТАСС). Предстоящие зимние Олимпийские игры в Гренобле будут транслироваться по цветному телевидению. Об этом сообщил представителям печати генеральный директор управления Французского радио и телевидения Жак-Бернар Дюпон.

Необычный обогреватель, созданный в Англии, предназначен для попавших в беду альпинистов и всех тех, кто путешествует в местах, связанных с опасностью замерзания.

Фото Пресс Ассошиэйн — ТАСС.

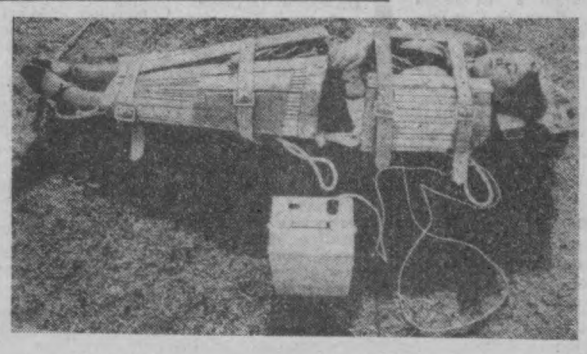

Ядерные притязания Бонна

БОНН. Выступая на совещании высшего командного состава бундесвера, западногерманский министр обороны Шредер подтвердил ядерные притязания Бонна. «Устрашение, гибкая реакция и стратегия выдвинутых вперед рубежей, — заявил он, — является основами нашей стратегической концепции».

Шредер потребовал увеличения бюджетных ассигнований на военные цели.

(ТАСС).

Выставка советской археологии в Эссене

ЭССЕН. Здесь открылась выставка «Исторические сокровища Советского Союза». На ней представлено около 2000 уникальных экспонатов из советских музеев и научно-исследовательских институтов.

(ТАСС)

ТАШКЕНТ СЕГОДНЯ

ВИД НА ПЛОЩАДЬ АКТЕПЕ.
Фото Э. Камнинского.

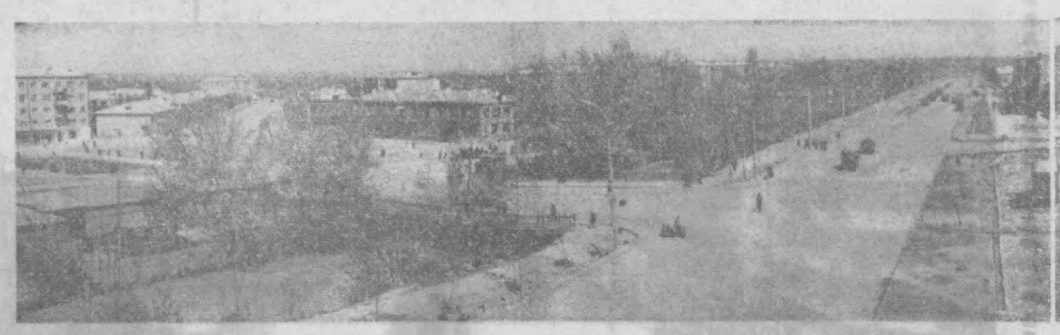



АКТИВ ОТДЕЛА РАЙКОМА

ПАРТИЙНАЯ ЖИЗНЬ

Развитие общественных начал благотворно сказывается на работе партийного аппарата, способствует совершенствованию его стиля работы. На отдел пропаганды и агитации райкома возложены большие задачи и обязанности: марксистско-ленинское образование кадров, массово-политическая работа, наглядная агитация, печать. Если учесть, что в районе около 300 партийных организаций, а в каждой из них надо бывать, оказывать практическую помощь, а в отделе всего пять работников, то вполне понятно, что без партийного актива справиться с возложенными на отдел задачами невозможно.

У нас при отделе актив коммунистов участвует в идеологической комиссии, методсовете, совете содействия семье и школе, кабинетах политического просвещения на общественных началах. Всего в активе отдела около 90 человек.

Одной из удачно найденных форм является идеологическая комиссия, в которой 3 секции: партийного просвещения, массово-политической работы и печати. С помощью комиссии нам удается гораздо успешнее руководить коммунистическим воспитанием, постоянно влиять на различные его стороны, и в то же время существующая структура и стиль работы идеологической комиссии в настоящий момент нас уже не устраивают. Почему? Потому, что члены идеологической комиссии ведут работу, в основном, по обследованию, подготовке вопросов на бюро, по изучению работы отдельных участков идеологической работы в организациях. Мы пришли к выводу, что эти вопросы успешно могут решать нештатные инструкторы с активом коммунистов, а идеологической комиссии следует заниматься более глубокими проблемными вопросами, исследованиями, на основании которых давать рекомендации. У нас в районе для этой работы есть достаточно грамотные и подготовленные коммунисты.

Большую работу ведет районный методический совет, который возглавляет коммунист А. Самсонов. Совет изучает опыт работы пропагандистов, а затем его распространяет. В феврале был проведен семинар пропагандистов, на котором председатель совета сделал доклад «Методика использования технических средств и наглядных пособий». Члены методсовета иногда принимают участие в подготовке вопросов на бюро.

Неплохо зарекомендовал себя совет содействия семье и школе, которым руководит коммунист директор школы А. Кравченко. Совет тесно связан с организациями, созданными на предприятиях, учреждениях и в учебных заведениях. На своих заседаниях он заслушивает отчеты о работе советов содействия, созданных в организациях, обобщает и распространяет опыт их работы. Особенно большую работу совет проделал после землетрясения. Многие школьники были обеспечены путевками в пионерские лагеря. На одна путевка не была выдана без заключения комиссии. Благодаря активным действиям комиссии в районе заметно улучшилась работа с родителями по воспитанию детей, поднята роль партийных, профсоюзных организаций в этом деле.

Очень большую помощь отделу оказывают коммунисты Яшин, Ерзин, Гиляитдинов, Афанасьев, Голованов, Белявский, Варданьян, Ляховская, Водолазский. Это безотказные энтузиасты, любящие общественную работу, политически грамотные, подготовленные пропагандисты. Когда перед отделом стоит большая задача, мы всегда обращаемся за помощью к ним. Каждый из общественников специализируется по определенному участку идеологической работы. Гиляитдинов, например, преподаватель кафедры научного коммунизма ТИНИМСХа принимает всегда активное участие при обследовании партийных организаций научно-исследовательских институтов. Он неоднократно возглавлял комиссии по подготовке вопросов на бюро, принимал действенное участие в подготовке вопроса на пленуме районного комитета партии — о работе партийных организаций научно-исследовательских институтов, его советы и предложения часто воплощаются в решениях райкома партии.

Всегда можно увидеть в отделе Р. Яшина — преподавателя ВПШ. Это неутомимый труженик, который никогда не считается с личным временем и оказывает нам большую помощь в подготовке вопросов на бюро, связанных с улучшением работы партийных организаций по руководству марксистско-ленинским образованием кадров. В этом году он трижды возглавлял комиссии, которые проверяли, как коммунисты, самостоятельно изучающие марксистско-ленинскую теорию, выполняют свои учебные планы. Тов. Яшин со свойственной ему принципиальностью, деловитостью, не только выявлял недостатки в работе партийных организаций, но и оказывал практическую помощь по устранению вскрытых недочетов.

Большую работу по исследованию идеологической деятельности первичных организаций проводит коммунист, преподаватель ТИНИМСХа тов. Ерзин. Недавно им проведено обследование состояния идеологической работы на двух мелькомбинатах. Теперь отдел должен дать им конкретные предложения по улучшению массово-политической работы в этих партийных организациях.

Несмотря на свою большую загруженность по основной своей работе, активно нам помогают заведующие кафедрами ТИНИМСХа тов. Афанасьев и консерватории тов. Голованов. Являясь членами идеологической комиссии, они часто возглавляют бригады по проверке партийного просвещения. На днях тов. Афанасьев проверял группу самостоятельно изучающих основы марксизма-ленинизма на кабельном заводе. Им было установлено, что группа коммунистов — руководящих работников завода, прикрываясь формой самостоятельной работы над собой, по существу целый год ничем не занималась. Это тт. Арикян — зам. главного механика завода, Кабиров — начальник финансового отдела, Уманский — главный энергетик завода, и другие. Партком завода, зная об этом, занимался уговорами, но никаких действенных мер к этим коммунистам не принимал. По предложению тов. Афанасьева, партком завода принял принципиальное решение.

Я остановился на некоторых формах партийной работы. Задача состоит в том, чтобы умело направлять ее, привлекать к работе отдела широкий партийный актив.

В. ПОКУТНЕВ,
заведующий отделом пропаганды и агитации Куйбышевского РК КП Узбекистана.

ХРОНИКА ГЕРОИЧЕСКИХ ЛЕТ



1959-й

5 АПРЕЛЯ. Столица Узбекистана проводила на казахстанскую целину первую большую группу девушек, изъявивших желание поехать на работу в Кокчетавскую область.

9 АПРЕЛЯ. В Ташкенте закончилась первая творческая конференция работников документальной кинематографии Узбекистана.

20—21 АПРЕЛЯ. В Ташкенте состоялся первый съезд журналистов Узбекистана.

23 АПРЕЛЯ. В Ташкенте закончилась первая совместная научно-теоретическая конференция профессоров и преподавателей Ташкентской и Алма-Атинской консерваторий. Она была посвящена проблемам изучения древней музыкальной культуры народов Средней Азии, Казахстана и Индии.

20—21 МАЯ. В Ташкенте состоялась вторая сессия Верховного Совета Узбекской ССР пятого созыва.

21 МАЯ. Президиум Верховного Совета Узбекской ССР принял закон «О введении и освоении севооборотов в колхозах и совхозах республики».

21 МАЯ. Произведена передача из Узбекской ССР в состав Таджикской ССР 50,5 тысячи гектаров земель Голодной степи.



ТАШКЕНТСКАЯ ОБЛАСТЬ. Сбор яблок и абрикосов в колхозе имени Хамракула Турсункулова. Передовые сборщики собирают за смену до 200 килограммов сочных плодов.

НА СНИМКЕ: Саткыной Хасанбаева и Фатыма Куранбаева за сбором абрикосов.

Фотохроника УзТАГ

ЗА ЗВАНИЕ БРИГАД ИМЕНИ 50-летия ВЕЛИКОГО ОКТЯБРЯ

НЕ СНИЖАЯ ТЕМПОВ

С апреля прошлого года и до сих пор идет реконструкция хлебозавода № 3 имени Кирова. Несмотря на большое строительство и временное сокращение производственных площадей, предприятие ни на один день не прекращало выпуск продукции, и в тяжелых условиях успешно справляется с планом.

В период реконструкции значительно труднее стало работать и нашей бригаде.

Длина транспортера, по которому хлеб от печей идет к месту погрузки на автомашины, временно увеличилась более чем в три раза — вместе с этим во столько же раз возросла возможность деформации, ломки и крошки изделий. Перестала функционировать остывочная камера. Значительно усложнилась укладка хлеба, ставшая «узким» местом. Чтобы расшить его, мы увеличили на укладке количество работников — за счет уменьшения числа людей в закаточном и тестомесильном цехах.

Бригада с хорошими показателями закончила прошлый год и еще лучших успехов добилась в нынешнем.

С начала года наш коллектив коммунистического труда, борющийся за звание имени 50-летия Великого Октября, выпустил сверх задания 435 тонн хлебной продукции (при этом весь хлеб у нас только отличного качества). От сокращения технологических потерь на каждом рабочем месте и рациональной смазки форм и оборудования сэкономлено 9 тонн муки и 40 кг хлопкового масла.

До конца года дадим дополнительно к заданию 870 тонн хлеба. Сэкономим 18 тонн муки и 80 кг масла.

В трудных условиях реконструкции предприятия все члены бригады освоили 2—3 смежные профессии. Среди нас нет ни одного отстающего, давно изжиты случаи внутрисменных простоев, рабочие повышают свой идейно-политический уровень, каждый из нас готовит личный трудовой подарок к юбилею Советской власти.

П. ЛЕВИЦКАЯ,
сменный мастер хлебозавода № 3 имени Кирова.

НАВСТРЕЧУ ПРАЗДНИКУ

Все меньше дней и месяцев отделяют нас от большого праздника — 50-летия Великого Октября. Советские люди готовят юбилею самые лучшие, самые дорогие подарки.

Готовим их и мы, работники цеха коммунистического труда контрольных, силовых кабелей завода «Ташкенткабель».

Весь наш коллектив дружно поддержал почин таштекстильмашевцев — включился в борьбу за звание цеха имени 50-летия Великого Октября.

Досрочно завершить годовое задание стремятся все отделы и смены, многие рабочие приняли личные социалистические обязательства.

Ежемесячно цеховой комитет подводит итоги соревнования между отделами и вручает победителям вымпел и первую денежную премию в размере 300 рублей, а также премии отделам, занявшим второе и третье места.

Кроме этого, каждый месяц за высокие производственные показатели и расшивку «узких» мест лучшие работники получают персональные вознаграждения из фонда цеха.

Портреты передовиков, добившихся высоких показателей за квартал, вывешиваются на цеховую Доску почета, им посвящаются специальные выпуски стенгазет, «молнии».

С отличными показателями навстречу Октябрю идут коллективы отдела контрольных кабелей и отдела силовых кабелей и пластмассовой изоляции, которыми руководят коммунисты В. Борисов и В. Нудьга. В обоих коллективах широко внедряется научная организация труда, здесь много рационализаторов. Отсюда и высокие производственные показатели.

Во всех отделах у нас созданы группы НОТ. Их значение трудно переоценить. Судите сами. С начала года в цехе внедрено около 40 рационализаторских предложений, что на 3 процента подняло производительность труда, позволило сэкономить на 900 тысяч рублей сырья и выпустить сверх плана на 1 миллион рублей кабельной продукции.

Сейчас под руководством В. Нудьги и начальника производства цеха С. Корнилова внедряется ценное предложение по изменению конструкции силового кабеля с экономическим эффектом около 600 тысяч рублей.

Обещаем до конца годы выпустить сверх плана еще на 500 тысяч рублей кабельной продукции и справиться с годовым заданием к 17 декабря.

Это очень высокие рубежи. Но мы их возьмем: обязывает почетное звание, за которое борется наш коллектив.

А. ПОВЕЛИЧЕНКО,
начальник цеха контрольных, силовых, кабелей завода «Ташкенткабель».

НОВОСТИ • НОВОСТИ

ГОД РЕВОЛЮЦИИ 50-й

ПОТОК ДЕТАЛЕЙ

Коллектив авторемонтного завода № 2, борющийся за звание предприятия имени 50-летия Октября, одержал 24 июня производственную победу. В этот день завершено выполнение полугодовой программы.

Дополнительно сверх плана будет выпущено продукции на сумму 150 тысяч рублей. Производительность труда на предприятии по сравнению с 1965 годом возросла на 45 процентов.

Передовое предприятие делом отвечает на постановление ЦК КПСС и Совета Министров СССР об улучшении обеспечения автомобильного парка страны запасными частями.

Здесь впервые в Союзе практически осуществлено на высоком техническом уровне восстановление деталей автомобилей индустриальным методом.

Ташкентские авторемонтники увеличат к концу пятилетки выпуск восстановленных деталей в два раза.

ЮБИЛЯРАМ — ДЕСЯТЬ ЛЕТ

В Ташкентской Государственной консерватории празднично отметили свой десятилетний юбилей коллективы самодеятельного искусства автокомбината № 1. С творческим отчетом на празднике выступили лауреаты республиканского фестиваля самодеятельного искусства, хоровой коллектив, оркестр духовых инструментов.

Горячо поздравили юбиляров представители Министерства автотранспорта и шоссейных дорог, Узсовпрофа, облсовпрофа, дирекции, партийной и профсоюзной организаций комбината.

На вечере коллективам, руководителям, лучшим участникам художественной самодеятельности были вручены дипломы, грамоты и ценные подарки.

ФОТОРЕПОРТАЖ С ФАБРИКИ МОРОЖЕНОГО





В Ташкенте в разгаре лето. В это время большим спросом пользуется мороженое.

Ташхладокомбинат взял обязательство — выпустить к юбилею Родины 12 тонн мороженого и 3 тонн пельменей, а также добиться 50 тысяч рублей сверхплановой прибыли за счет внедрения научной организации труда.

НА СНИМКАХ (вверху): ударница коммунистического труда варщица мороженого В. Зотова за работой; (на среднем снимке) цех расфасовки мороженого; (внизу) начальник смены Н. Котторга и кладовщица А. Пименова.

Фото Е. Бовы.

«РАЗВИТИЕ ИРРИГАЦИИ В УЗБЕКИСТАНЕ»

Так называется новая книга А. М. Мамедова, вышедшая в издательстве «Фан». В ней освещены основные этапы развития ирригации на территории Узбекистана, дана характеристика оазисов, как областей земледельческой культуры, указаны перспективы на ближайшие годы.

В работе автору была оказана помощь работниками Главсредазирсовхозстроя, институтов «Средазгипроводхлопок», «Средазгидропроект» и другими, которые дали необходимые материалы, ценные советы.

Книга предназначена для работников водного и сельского хозяйства, научных сотрудников, студентов вузов.

НОВОСТИ ЗАРУБЕЖНОЙ ТЕХНИКИ

Со скоростью вихря... на воздушной подушке

ПАРИЖ. (Соб. корр. АПН). На предприятиях фирмы «Бреге» в Байоне сейчас строится «навиплан» — первое во Франции судно на воздушной подушке. «Н-300» — такова его марка, несмотря на свои солидные размеры (длина корпуса — 24, ширина — 10,5 высота — 7,5 метра), будет весить всего 27 тонн. Он сможет перевозить до 100 пассажиров со скоростью 90—110 километров в час. Даже при высоте волн в полтора метра на его борту не будет чувствоваться качки.

Как сообщает газета «Юманите», суда нового типа будут использоваться для обслуживания туристов и курортников на линии Монте-Карло — Ницца — Канн — Сан-Тропе. По подсчетам специалистов, стоимость проезда на «навиплане» между этими городами будет лишь не намного больше, чем в автобусе.

По заданию туристских компаний французские инженеры работают над проектом крупнотоннажного «навиплана» на воздушной подушке «Н-500». Это судно будет иметь водоизмещение в 200 тонн. С 450 пассажирами и 40 легковыми автомашинами на борту оно сможет развивать скорость до 150 километров в час. «Н-500» предполагается поставить на обслуживание морских скоростных линий, связывающих французские прибрежные города с портами Корсики и Англии.

Вечерний Ташкент 2 стр.
29 июня 1967 г.

В МИРЕ НАУКИ

Изобретено в СССР

КАЖДЫЙ ДЕНЬ В ГОСУДАРСТВЕННОМ РЕЕСТРЕ КОМИТЕТА ПО ДЕЛАМ ИЗОБРЕТЕНИЙ И ОТКРЫТИЙ ПРИ СОВЕТЕ МИНИСТРОВ СССР РЕГИСТРИРУЮТСЯ НОВЫЕ И НОВЫЕ РАЗРАБОТКИ МАШИН, АППАРАТОВ, РАЗЛИЧНЫХ УСТРОЙСТВ. ВОТ НЕКОТОРЫЕ ИХ ЭТИХ НОВИНОК, С КОТОРЫМИ ПОЗНАКОМИЛИ КОРРЕСПОНДЕНТА ТАСС В КОМИТЕТЕ.

„Перепись" туманностей

Каталог газово-пылевых туманностей составлен в Астрофизическом институте Академии наук Казахстана, сообщает корреспондент ТАСС из Алма-Аты. Он содержит разнообразные сведения о ста с лишним колоссальных скоплениях межзвездной пыли и газа. По предположениям многих ученых, в таких скоплениях рождаются новые звезды.

Новая работа — итог многолетних наблюдений ночного неба, проводимых астрофизиками Казахстана в горах Заилийского Алатау на высоте 1450 метров над уровнем моря.

Вода и магнит

Необычным качествам «намагниченной» воды посвятил свой доклад на совещании казахских ученых заведующий отделом Института горного дела имени А. А. Скочинского профессор В. И. Классен.

Ученые обсудили возможности применения такой «обогащенной» воды в различных технологических процессах, например, при обработке руд и углей, для очистки промышленных сточных вод, для повышения прочности бетона.

Интересные наблюдения сделали биологи и специалисты сельского хозяйства. Замечено, в частности, что полив «намагниченной» водой на 20—40 процентов ускоряет рост и развитие некоторых растений.

(Корр. ТАСС).

Газ плавит металл

Газовые вагранки для выплавки высококачественного чугуна создали специалисты Пензенского компрессорного завода. Предложенный ими новый метод сжигания газообразного топлива позволяет получать при плавке повышенную температуру — 1770 градусов Цельсия без предварительного подогрева воздуха. Это значительно улучшает качество металла.

В газовой вагранке можно получать чугун любого химического состава с высокими механическими свойствами. Себестоимость тонны литья, получаемой на газе, на 25 рублей ниже, чем при плавке на коксе.

Керамика и... сварка

Оригинальный способ сварки и наплавки предложили ученые-изобретатели Центрального научно - исследовательского института технологии и машиностроения (ЦНИИТМАШ).

Исследователи применили машины электродуговой сварки, а вместо слоя флюса или защитного газа использовали керамику. Сварочным электродом служит малоуглеродистая проволока, покрытая керамической обмазкой.

Подсчитано, что новый способ сварки и наплавки металлов позволяет только на одной машине сэкономить до 2500 рублей в год.

ТАШКЕНТ СЕГОДНЯ

ВИД НА ГОСТИНИЦУ «РОССИЯ». Фото Э. Каминского.



РЕПОРТАЖ ДНЯ

Дружинники идут по городу

КОНЕЧНО, «моя милиция меня бережет», но она одна не в силах справиться со всеми мелкими нарушителями.

Коллектив электротехнического завода, дружинники решили провести рейд. Район действия был определен такой: Зеленый базар, улица Сарыкульская, Болгарские огороды, аэропорт.

Закончена дневная смена. На заводском дворе в этот день было многолюдно. Сюда пришли рабочие-дружинники и руководители — секретарь партбюро В. Ермоленко, председатель завкома Т. Юрченко, директор В. Фетисов, главный инженер В. Мясоедов, слесарь командир дружины Хамид Абидов, все начальники цехов, секретари цеховых партийных организаций, члены комитета комсомола и комсомольцы.

Всего собралось 370 работников завода и милиции.

Развод произвели майор милиции В. Яглов, замполит Ленинского отдела милиции Н. Югай, инспектор Ж. Тропина.

Цель ясна. Дружинники с повязками с надписями «ДНД» уселись в машины — заводские, собственные, на мотоциклы.

А хулиганы, сквернословы, нарушители паспортного режима не ждали такой «атаки». Многие из них при появлении дружинников разбегались в разные стороны. Пришлось утихомирить трех не в меру разбушевавшихся буянов, предотвратить семейные скандалы. С дружинниками буяны говорили вежливо, порой подобострастно.

Было задержано 15 человек за мелкое хулиганство, несколько пьяных и других нарушителей.

После проведенной «операции» район, где проходил рейд дружинников, спал спокойно: ночью никаких происшествий не произошло.

Примеру этого завода последовали другие коллективы предприятий Ленинского района, в частности, электролампового завода, Министерства геологии, третьего автокомбината.

Некоторые руководители, инженеры министерства три раза в месяц проводят рейды по «своей» территории.

...Директор автокомбината вел беседу с одним задержанным шофером.

— Где работаете?

— На третьем автокомбинате.

— Где?

— На тр...

— Неправда. У нас такого нет.

Оказалось, что нарушитель пытался скрыть место работы, чтобы о случившемся не знали в коллективе.

А дружинники, как правило, сообщают, по месту работы о «похождениях» пьяниц и хулиганов.

Некоторые дела разобрали товарищеские суды электролампового завода и кенафной фабрики.

В рейде работников электролампового завода участвовали 250 человек во главе с руководителями предприятия, начальниками цехов.

Кроме массового, проведен 21 «обычный» рейд.

Дружинники обнаружили, что в парке им. Горького взрослые играют в бильярд и карты на деньги, подростки до 11 часов вечера проводят время в парке, следуя не лучшим привычкам взрослых.

Дружинники направили письма родителям таких подростков.

Подобные рейды проводятся по инициативе районного штаба добровольных дружин, который возглавляет секретарь райкома Ш. Хасанбаев. В него входят инструктор райкома Х. Ташпулатов, семидесятилетний пенсионер А. Левшин, инспектор райотдела милиции по работе с общественностью Ж. Тропина.

Стоит, несомненно, коллективам и штабам дружин других районов города перенять этот ценный опыт.

В. ХАМИДОВ.

ВАШЕ ПРАВОЕ ДЕЛО ПОБЕДИТ!

Письмо арабскому другу

Дорогой друг! Черная весть о вероломном нападении израильских агрессоров на арабские страны застала меня в городе-герое Бресте. Мы, группа писателей Узбекистана и Белоруссии, в музее крепости Бреста слушали в этот час рассказ о Великой Отечественной войне, о героизме советских людей, жителей Бреста, которые самоотверженно до последнего вздоха защищали свой город от немецко-фашистских захватчиков. Экскурсовод напомнил нам знакомые цифры. Борьба с фашизмом унесла более 20 миллионов жизней советских людей. Армии Гитлера уничтожили на территории только моей страны 1710 городов, более 70 тысяч сел, 25 миллионов человек остались без крова. Это поистине выразительная иллюстрация вандализма агрессии.

Поверь, дорогой арабский друг, советские люди знают, что такое вражеское нашествие.

И когда в городе-герое Бресте мы узнали о новых злодеяниях империализма, вероломно напавшего на миролюбивые арабские государства, не было предела нашему возмущению. Каждый человек отдает себе отчет в том, что любая агрессия в наши дни таит в себе опасность мировой войны.

Да, советский народ понимает, что израильская агрессия была бы невозможной без поддержки со стороны ведущих империалистических держав и прежде всего США. Это они толкнули израильских политиканов на безрассудный шаг, осуждаемый всем миром.

Империалистам не по душе глубокие социальные преобразования в арабских странах. Исторические победы в борьбе за национальную независимость и свободу народов Объединенной Арабской Республики и Сирийской Арабской Республики не дают покоя душителям свободы. Международный и прежде всего американский империализм хочет вернуть то время, когда колонизаторы угнетали арабов, унижали их достоинство, грабили их национальные богатства.

Но попытки реставрации старых колониальных порядков наталкиваются на сплоченность народов Арабского Востока. Я хотел бы в этом письме, дорогой друг, подчеркнуть, что страны социалистического лагеря, все прогрессивные народы мира без колебаний поддерживали и будут поддерживать миролюбивые устремления арабских народов, их решимость отстоять свои революционные завоевания.

Советское правительство неоднократно предупреждало об опасном курсе, проводимом империалистами на Ближнем Востоке, предостерегая правительство Израиля о последствиях политики агрессии и авантюр. События, развернувшиеся после 5 июня, показали, что израильские политиканы не вняли голосу разума. В результате неспровоцированного нападения пролита кровь арабов, разрушены их селения и города, загублены тысячи человеческих жизней. В своей бешеной авантюре захватчики из Тель-Авива не остановились перед самыми бесчеловечными методами ведения войны — бомбардировкой мирных селений и применением напалма.

На оккупированной территории израильская военщина создала для мирного арабского населения невыносимые условия, до мелочей копируя тактику выжженной земли, используемую в наши дни американским империализмом на земле многострадального вьетнамского народа. И это лишний раз подтверждает, что война во Вьетнаме и израильская авантюра на Ближнем Востоке имеют общие корни.

Слушая в эти дни сообщения радио о бедствиях, которые обрушились на арабов, я вспоминаю нашу встречу с писателями Объединенной Арабской Республики накануне третьей конференции писателей стран Азии и Африки, состоявшейся в марте этого года в Бейруте. Перед моими глазами живо встают лица палестинских беженцев-арабов, которых мы, участники конференции, видели в Ливане и Сирии. Я помню, с каким одушевлением писатели стран Азии и Африки осудили империалистические авантюры империализма во Вьетнаме, на Ближнем Востоке и в Африке.

В эти дни Советский Комитет по связям с писателями стран Азии и Африки, все советские писатели заявляют о своей полной поддержке действий Советского правительства, стоящего на страже мира, верного своему интернациональному долгу в деле оказания помощи арабским народам.

Мы поддерживаем Заявление главы Советского правительства А. Н. Косыгина на чрезвычайной специальной сессии Генеральной Ассамблеи ООН, в котором сказано, что «Советский Союз предпримет со своей стороны все зависящие от него меры как в ООН, так и вне рамок этой организации, чтобы добиться ликвидации последствий агрессии и содействовать налаживанию прочного мира в этом районе». Вместе со всеми советскими людьми мы требуем, чтобы израильские агрессоры безоговорочно убрались за линию перемирия.

Мы клеймим позором израильских захватчиков и выражаем твердую уверенность в том, что правое дело народов ОАР, Сирии, Иордании и других арабских стран победит, несмотря ни на какие ухищрения международного империализма.

Мы с вами, наши дорогие арабские друзья!

Сарвар АЗИМОВ,
узбекский писатель, председатель Советского Комитета по связям с писателями стран Азии и Африки.

(АПН).

Ташкент.
(По телеграфу).

В нашем павильоне на «ЭКСПО»

600-местный киноконцертный зал советского павильона на «ЭКСПО-67» никогда не пустует. Каждый день с десяти утра до девяти вечера его заполняют посетители. Здесь демонстрируются советские кинофильмы, проводятся показы мод, выступают артисты.

Когда из зала раздается дружный хохот, мы в павильоне знаем, что идет фильм «Цирк на льду». С удовольствием посетители смотрят фильмы о Москве, о советских республиках. У многих открываются рты, когда они видят в картине о Сибири пляжи и загорелых купальщиков на них — представление о Сибири у многих весьма далеко от действительности. Оживление вызывают кадры с «моржами» на Енисее. Особенно поражают девушки, сидящие на льду и непринужденно болтающие ногами в проруби.

Моды со дня открытия «ЭКСПО-67» до 8 июня показывали москвички из Всесоюзного Дома моделей. Теперь их сменили рижанки, в конце июня приедут киевляне, а затем выступят ленинградцы. Первые привозили около 150 моделей, очень удачно сочетавших традиционные русские мотивы с современными фасонами. И они покорили не только публику, под дружные аплодисменты которой неизменно шли их показы. У них была очень большая пресса. Телевидение Канады, США, Англии, Бельгии, Швейцарии, Германии, журналы «Лук», «Пари-Матч», «Штерн», газеты и журналы других стран то и дело снимали прекрасный парад мод, рассказывали о нем.

Агентство Кэнэдиэн пресс отмечает: «Все моды созданы русскими с использованием только русских тканей и мехов».

Наибольшее количество зрителей собирают в зале нашего павильона концерты артистов, которые приезжают в Монреаль в связи с днями республик СССР. Во время выступлений эстонского женского октета «Лайне», выдающихся исполнителей из Туркмении, Таджикистана, Армении, Киргизии, Латвии и Молдавии, состоявшихся до сих пор, посетители стояли и сидели даже в проходах. Не попавшие в зал толпились у цветных и черно-белых телевизоров, которые расставлены в разных местах павильона: концерты транслируются по внутренней сети.

Нередко зрители хлопают в такт какой-нибудь мелодии, а на армянских концертах зал с воодушевлением подпевал нашим артистам.

В субботу, 17 июня, в павильоне отмечался День Советской Молдавии. Делегация во главе с Председателем Совета Министров Молдавской ССР А. Диордицей прибыла еще в понедельник. Артисты же, не получив вовремя въездных виз, прилетели в Монреаль только в канун Дня. В красочных молдавских костюмах вышли они утром вместе с делегацией на церемонию поднятия флага республики.

На их субботние концерты, разрекламированные печатью, радио и телевидением, народ валил валом. Видели бы вы, как принимали ансамбль «Флуераш» — его яркую, темпераментную музыку, его огневые танцы! По окончании концерта зал встал и устроил артистам настоящую овацию.

Кстати, вечерний концерт молдаван транслировался по цветному телевидению (система Секам) во французский павильон на «ЭКСПО». Этой передачей начался регулярный обмен программами, о котором договорились два павильона.

В программу Дней республик СССР входят проводимые информцентром Советской секции на выставке викторины на тему: «Что вы знаете о республике?». С большим энтузиазмом в них участвуют десятки посетителей павильона. Они заранее вооружаются справочной литературой, выискивают в ней ответы на такие, например, вопросы, как «Что Молдавия экспортирует в Канаду?» или «Сколько надо фунтов лепестков розы, чтобы получить унцию розового масла?» В зале показывается кинофильм о республике, и затем собираются вопросники, розданные всем желающим. Жюри определяет победителей, и под шумное одобрение зала представитель республики раздает призы. В День Молдавии викторина закончилась тем, что 8-летняя канадка Жаклин, уже не в первый раз помогавшая жюри, взобралась на стул у микрофона и прелестно спела по-французски песенку «ЭКСПО» «Однажды».

И посетители, и пресса единодушно объявили зал советского павильона самым красивым на Всемирной выставке. Он стал одним из главных притягательных мест на «ЭКСПО».

Е. РУЖНИКОВ,
спец. корр. АПН.
Монреаль.



Артисты балета Московской эстрады заслуженная артистка РСФСР Людмила Мержанова и лауреат Всесоюзного конкурса артистов эстрады Борис Зданевич подготовили новую эстрадную хореографическую миниатюру «В стране белого лотоса» по мотивам классических танцев Индии.

НА СНИМКЕ: сцена из балетной миниатюры.
Фото В. Щеголева. (Фотохроника ТАСС).

На пригородных маршрутах — электрички

Комфортабельные электрические экспрессы свяжут столицу Узбекистана с ее пригородами. К созданию проекта электрификации Ташкентского узла Среднеазиатской железной дороги приступил институт «Ташгипротранс» совместно с московским институтом «Главтрансэлектропроект».

Первая очередь электрической дороги, которая начнет действовать в этой пятилетке, протянется в трех направлениях — на Янгиюль, Келес, Ялангач. А в дальнейшем она пойдет в сторону Чирчика и Ангрена.

(УзТАГ).

Окаменелый гербарий,

собранный самой природой, обнаружен в безводной пустыне к северу от нижнего течения реки Сыр-Дарья. Здесь в обнажении осадочных пород, толща которых равна высоте шестиэтажного дома, найдено множество отпечатков листьев растений, зеленевших примерно семьдесят миллионов лет назад.

Казахстанские палеоботаники, передает корреспондент ТАСС, «позаимствовали» у этого уникального гербария около тысячи образцов. Их изучение показало, что в далекую геологическую эпоху Центральный Казахстан покрывали дремучие узколистые леса. В них встречались магнолии, мирт, секвойи.

Находка позволяет уточнить возраст горных пород обширного района, близ которого разведаны крупные месторождения различных полезных ископаемых.

КАРАКАЛПАКСКАЯ АССР. У школьников веселая пора. Начались летние каникулы. Многие проведут их в пионерских лагерях, на оздоровительных площадках. А те, кто остался в городе, тоже найдут много интересных занятий. В Нукусе открыты двери Дворца пионеров, станции юных техников. Станцию юных техников посещает более двухсот учеников. Здесь работают семь кружков: авиамодельный, автомодельный, радиокружок и другие. Кружковцы готовятся выступать на республиканских соревнованиях в городе Ташкенте.

НА СНИМКЕ: Владимир Жуляев готовит модель к соревнованиям.
(Фотохроника УзТАГ).



СКОЛЬКО ДИКИХ ОЛЕНЕЙ НА КОЛЬСКОМ ПОЛУОСТРОВЕ?

Дикий северный олень населяет леса и горы Мурманской области с незапамятных времен. Долгое время оленеводы считали его вредным животным и всячески истребляли, потому что домашних оленей, попавших в дикое стадо, почти невозможно возвратить, и для хозяина они пропадают. К 1920 году в Мурманской области дикие олени сохранились только в двух местах — на тундрах Чуна и Монче и в верховьях рек Стрельны, Варзуги и Паны.

Советское правительство запретило охоту на дикого оленя, а в районе Чуна-тундры учредило заповедник. В 1929 году здесь впервые были подсчитаны олени: их оказалось всего 99 голов. Как только животных оставили в покое, стадо быстро увеличилось, и олени стали переходить на новые места.

В настоящее время, пишет в газете «Полярная правда» старший научный сотрудник Лапландского заповедника О. Семенов-Тянь-Шанский, учет диких оленей можно производить только с самолета или вертолета. В конце зимы, когда снега особенно много, олени выходят на открытые места, на горные тундры, болота. Их можно заметить с самолета за несколько километров. Случается находить стадо и по его следам. Но сосчитать животных с быстро летящей машины невозможно. Поэтому каждое стадо фотографируется, и оленей считают уже на снимках.

В марте — апреле 1963 года таким способом мы учли к югу от Паноя почти 3600 оленей, а к западу — 4000. Прошедшей осенью снег выпал очень рано, зимой несколько раз подтаивал и снова смерзался. Оленям стало трудно добывать корм в лесу, а потому они рано все до одного подались в горы, где не было ледяной корки. Это сильно облегчило проведение учета. За 4 дня полетов мы обнаружили на тундрах Волчьей, Монче, Чуна и Сальной 93 стада. В восточной части учет нынче не проводился, но, принимая во внимание прирост стада за 4 года, там должно быть 7—8 тысяч голов. Значит, в нашей области сейчас проживает около 20 тысяч диких оленей.

Считается, что дикий олень упитаннее и жирнее, чем домашний. Но чтобы превратить его в полезное животное, надо разработать способ разумной эксплуатации стада, сделать так, чтобы народное хозяйство получало от него постоянный доход. Это не такая простая задача, как может показаться, потому что олени гораздо осторожнее, чем, например, лоси. Они не подходят близко к дорогам или населенным пунктам, да и стрелять их целесообразнее только осенью, когда мясо у них упитанное, мех пышный, а кожа еще не продырявлена личинками оводов. Но в это время еще тепло, и мясо трудно сохранить.

Как промысловое животное дикий олень сохранился только в нашей стране, в Канаде и на Аляске.

(АПН).

Вечерний Ташкент
29 июня 1967 г.

ТАШКЕНТ СЕГОДНЯ



СПОРТИВНЫЙ ЗАЛ «ЁШЛИК» Фото Э. Камынского.

Константин ТЕНЯКШЕВ.

Действуйте по своему усмотрению!

ПРОВОДИВ командиров, в землянке остались Долотов, Вишняков и Умурзаков.* Турсуну предложили остаться для решения вопроса о порядке формирования группы подрывников.

— Разрешите, товарищ командир, — начал Умурзаков, когда дверь закрылась за последним, — после подбора людей надо сразу начинать учебу...

— Обожди, Турсун, не торопись. Расскажи сначала, что ты поведал людям о своих подвигах...

—Никакого подвига не было. Только сделал то, что надо было сделать, и все. Так и рассказал, как было.

— Задавали вам вопросы? — Вишняков говорил, как всегда, спокойно.

— Вопросов было мало. Старик там один, — он на минуту задумался, вспомнил, — звать его Агафонка, спрашивал, много ли людей в селе, кто партизанам помогает, кто такие эти люди.

— Ну, и ты что?

— Я сказал, что людей много, которые полицаев не любят. А еще его ругал Василий и этот высокий такой, молодой, с бородой.

— Надеждин? Наш начальник разведки?

— Да, он. Вот все, больше пока ничего не было...

— Спасибо и за это, Турсун. — и командир пожал ему руку. — Что касается твоей группы, мы с комиссаром посоветовались и составили список. Познакомься с людьми и скажи, кто тебе не подходит и кого хочешь включить новых.

— Аржаева записали ко мне? — спросил он, просматривая список.

— Есть, есть и Аржаев, есть и много других хороших людей.

— Все ясно, товарищ командир. Разрешите идти? — Умурзаков вытянулся, щелкнул каблуками по всем правилам строевой службы, повернулся и вышел из землянки.

Долотов с заметным удовольствием наблюдал за ним.

— Хороший командир будет.

— Не будет, Михаил, а давно уже есть. В нем сразу чувствуется кадровый командир Красной Армии. Жаль... Как жаль, что семеро таких молодцов погибло... Мы с ними горы бы свернули.

— Да, один предатель, — и жизнь всего отряда на ниточке... — заметил Долотов и, задумавшись, спросил:

— Сегодня какой день у нас?

— Вторник.

— Значит в четверг Семен Николаевич должен ждать гостя!

— Долотов поднялся, привычным заученным жестом оправил гимнастерку, выглянул за дверь.

На поляне около леса проводились строевые занятия.

— Кто же он? Может быть лесник Талагаев? — проговорил командир и сам ответил: — В плену то он быть не мог: его даже в армию не призывали. Вообще ни с кем не связан.

— А если связался?..

— Тоже может быть...

—А тебе не приходила в голову такая мысль, что предатель находится среди разведчиков... Ему не составляет особого труда уйти незаметно от товарищей для встречи с нужным ему человеком? — спросил неожиданно Долотов.

— Ну, знаешь! Если уж мы будем и разведчиков подозревать, то кому же тогда можно верить? Ведь людей в разведку мы отбирали с тобой с особой тщательностью...

Стук в дверь прервал размышления командира и комиссара.

— Войдите.

В землянку как-то боком влез Агафон Талагаев. Некоторое время он стоял не шевелясь, стараясь привыкнуть к полумраку землянки.

— Прощения просим! Со света у вас здесь ничего не видно, — проговорил он, извиняясь. — Так я к вам, товарищ командир, с просьбой. А вас, товарищ комиссар, как вы есть политический и моральный организатор, прошу поддержать меня.

— Слушаем вас, товарищ Талагаев, — Долотову он почему-то не нравился, хотя выгодно отличался от многих своих товарищей... Всегда подтянутый, чисто, насколько позволяла партизанская жизнь, одет, выбрит. Может быть поэтому и голос его казался молодым.

— Сказали нам, что воевать скоро по-настоящему начнем. А на войне всякое бывает: сегодня жив, а завтра нет... Вот я и решил на последок сходить к себе в лесную сторожку. Привести там все в порядок, на случай, так сказать, печального окончания бренной жизни.

Долотов незаметно бросил взгляд на комиссара, тот кивнул головой.

— А где ваша «избушка на курьих ножках» находится? В какой стороне?

— Недалеко отсюда. В сторону Черной Балки.

— Когда же вы думаете идти? — поинтересовался Долотов.

(Продолжение следует).

*Продолжение. Нач. в №№ 147, 149.

футбол

В нокауте своя же команда

Вчера на Центральном стадионе «Пахтакор» состоялась встреча на первенство Советского Союза по футболу между пахтакоровцами и кутаисскими торпедовцами. Игра закончилась со счетом 1:0 в пользу грузинских футболистов, которые почти 70 минут поединка были на зеленом поле стадиона в численном большинстве. Этот единственный гол на 84-й минуте провел нападающий торпедовцев Векуа.

Как же случилось, что узбекские футболисты остались на поле вдесятером. За неспортивное поведение капитана пахтакоровцев Абдураимова судья встречи Барашков удалил с поля. Конечно, поступку Абдураимова нет никакого оправдания, но нужно признаться, что и рефери поединка был не на высоте.

Д. ФАТТАХОВ.

ПЕРЕВОДЫ „ВЕЧЕРКИ"

А. КАМПАНИЛЕ.

Пожар во дворце

(Юмореска)

Я был тогда директором ежедневной газеты. Помню, однажды поздно вечером загорелся дворец графа Фолена. Зову швейцара:

— Д'Артаньян!

Вообще-то имя швейцара—Джулио, но, работая в газете с остро политической направленностью, тот счел за лучшее взять нейтральный псевдоним.

— Д'Артаньян,—сказал я, —позови мне редактора отдела пожаров.

— Он уже ушел.

Земля может развернуться под зданием газеты, но редактор отдела пожаров — раб своих часов—уйдет домой ровно в десять вечера. Так что пожарам, вспыхивающим после десяти, дьявольски не везет.

— Тогда,— говорю,—позови редактора отдела катастроф и самоубийств.

— Разве вы забыли, что вчера он попал под машину?

— Дьявол его побери! Выходит, что в редакции нет никого, кроме меня?

— Нет, есть еще один человек— из отдела светской хроники.

— Слава богу! Давай его сюда!

Репортер отдела светской хроники явился в черном фраке, готовый присутствовать на любом банкете или церемонии.

— Срочно, —говорю ему,— отправляйтесь во дворец Фолена и напишите информацию о пожаре.

— Но я не...

— Никаких «но»! Больше некого послать. Известный демократ граф Фолена может быть, догорает в эту минуту! Берите такси и бегите. Оставляю вам половину страницы.

— А приглашение?

— Какое приглашение?!

— Приглашение—билет на пожар?

— Боже! Еще не успели отпечатать. Идите без него!

...На следующее утро в газете появилась его информация:

«Ослепительное сияние тысяч огней, обнаженные блистающие женские плечи— так, обычно, выглядит светская жизнь в пресыщенном монокле вашего хроникера. Вот и вчера явилась необходимость посетить грандиозный, воистину незабываемый, пожар во дворце графа Фолена. На пожаре присутствовали все обитатели этого роскошного дома. Эффектно выглядела группа пожарных во главе с командиром— синьором Блазетти. Графиня, изящно драпируясь в одеяло, выгодно подчеркивавшее ее скульптурные формы, стояла в элегантных мужских туфлях; граф, как всегда излучавший оптимизм, появился перед гостями в великолепном охотничьем нижнем белье. Общее восхищение вызвали молодая графиня Фолена в ночной рубашке и ее гувернантка мисс Скотт в бигуди отечественного производства. Во время исключительно тепло проходившего пожара рядом с графом стояли дворник и сторож, что особенно подчеркивало известный всем демократизм графа Фолена.

Пожар, проходивший в обстановке общего энтузиазма, затянулся далеко за полночь. Пожарные и гости разошлись на рассвете, унося незабываемые впечатления от феерического зрелища, а также уверенность в том, что гостеприимство хозяина проявится и в будущем устройством новых оригинальных празднеств».

Перевела с болгарского.

Н. ПОТАЮК.

ТРИ РАДИОПРОГРАММЫ „СПУТНИКА"

Завершена радиофикация Сергели — самого молодого в Узбекистане города, построенного воинами Советской Армии для семей ташкентцев, потерявших кров во время землетрясения. Каждый из новых домов, воздвигнутый в спутнике Ташкента, подключен к местному радиоузлу, аппаратура которого позволяет транслировать одновременно три программы — республиканскую, первую московскую и «Маяк». Для их приема новоселам достаточно установить репродуктор, снабженный специальной приставкой, позволяющей переключаться на любую из этих передач.

— По организации многопрограммного вещания Узбекистан занимает в стране одно из ведущих мест, — сказал главный инженер республиканской дирекции радиотрансляционной сети Г. Т. Гольцев. — Возможность слушать на выбор передачи двух радиостанций предоставлена жителям областных центров и крупных промышленных городов, а в Ташкенте, Фергане и Маргилане уже ведется трехпрограммное вещание. В юбилейном году к ним добавится Андижан и Самарканд. В настоящее время в республике установлено свыше 20 тысяч многопрограммных радиоточек. К концу пятилетки их число увеличится более чем вдвое.

Сейчас бой Кремлевских курантов, раздающийся каждое утро на Красной площади, разносят по республике свыше 1100 тысяч репродукторов, более двух третей из них действует в сельской местности.

В. ШЕВЦОВ,
корр УзТАГ.



НАРУШИТЕЛЬ.

Фотоэтюд Н. Надеждина.

А У НАС ВО ДВОРЕ

При доме № 45 по улице Пролетарской открылась детская площадка. Горки, грибки, избушки сделали рабочие 1-й Дистанции зданий и сооружений Среднеазиатской железной дороги, а красиво покрасили и разрисовали их сами жильцы дома.

Родители постарались, чтобы открытие площадки прошло торжественно. Взрослые поздравили детей и пожелали хорошего отдыха, а ребята показали концерт. Затем были проведены игры, конкурсы на самых ловких, метких, находчивых.

Зам. редактора
В. И. ТЮРИКОВ.

● ОБЪЯВЛЕНИЯ, РЕКЛАМА ●

РАДИОСЛУШАТЕЛЯМ

29 июня

ПЕРВАЯ ПРОГРАММА

19.20 Концерт татарской музыки. 20.00 Программа радиостанции «Октябрь» (рус.). 20.30 Концерт для строителей нового Ташкента. 21.25 Концерт для работников сельского хозяйства. 22.00 «В братских социалистических странах» (узб.). 22.10 «Ташкент — любимый город мой». Музыкально-литературная радиокомпозиция. 22.40 Поэзия Усмана Насыра. Новые переводы (рус.) 23.20 Концерт «Слушаем и отдыхаем».

ВТОРАЯ ПРОГРАММА

19.30 «Композитор А. Бабаев». Музыкальная передача. 20.10 Концерт народных талантов. 20.50 Из цикла «Бережливость — черта коммунистическая». Передача «Бесомый вклад» (рус.). 21.00 Концерт Б. Наматиева и Х. Мавлянова (тадж.). 21.30 Играет оркестр народных инструментов Брянского радио.

ТРЕТЬЯ ПРОГРАММА

14.00 І. О. Тактакишвили. Оратория «По следам Руставели». 2. «Солистка Всесоюзного радио В. Красовицкая». Музыкальная передача. 16.00 Театр у микрофона. Монтаж спектакля театра им. Хамзы «Оптимистическая трагедия».

30 июня

ПЕРВАЯ ПРОГРАММА

18.10 «О Родине песни поем». Концерт. 18.30 Концерт народной музыки. 19.20 Музыка народов стран социализма. 20.00 Передача «Первый опыт, первые итоги» (рус.). 20.10 Концерт для любителей классической музыки. 20.45 Октябрьский радиолекторий. Беседа члена корреспондента Академии наук УзССР Ш. Уразаева о сближении социалистических наций в СССР» (узб.). 21.25 Концерт для работников сельского хозяйства. 22.00 «Вокруг света» (узб.). 22.10 Вальсы. 22.40 Сайяр. «Серп и молот». Поэма (узб.). 23.20 Концерт «В час досуга».

ВТОРАЯ ПРОГРАММА

19.00 Концерт узбекской музыки. 19.30 К 50-летию Великого Октября. Инсценированные главы из романа Ш. Рашидова «Могучая волна »(рус.). 20.10 Песни любви. 21.00 Концерт из произведений Ш. Сахибова и Ф. Шахабова (тадж.). 21.30 Очерк И. Пашн «Огни Чарвака» (тадж.).

ТРЕТЬЯ ПРОГРАММА

14.00 П. И. Чайковский. Опера «Опричник».

ТЕЛЕЗРИ ТЕЛЯМ

29 июня

ПЕРВАЯ ПРОГРАММА

На русском языке: 17.55 — Программа передач. 18.00 — Телевизионные новости. 18.20 «С кинокамерой вокруг света». 18.55 — Реклама и объявления.

На узбекском языке: 19.00—«Противогаз и другие средства защиты». 19.20 — Телевизионные новости. 19. 40 — Университет родителей. 20.20 — Музыканты-мастера Мирза Тавров. 21.30 — Программа передач. 21.35 — «Свадьба с условием». Художественный фильм (на русском языке).

ВТОРАЯ ПРОГРАММА

(5 канал).

На узбекском языке: 17.55 —Программа передач. 18.00 — Передачи учебной программы . Математика. Тригонометрические уравнения. 19.05 — Физика. «Основные вопросы электростатики».

Показывает Москва.

19.35 — Для детей. «Если бы я был белым арапом». Художественный фильм. 21.00 — Телевизионные новости. 21.20 — «Над Волгой широкой». Концерт художественной самодеятельности Дома культуры профсоюзов. Передача из Саратова. 22.00 — Первенство СССР по футболу. «Спартак» — «Динамо» (Минск). В перерыве — телевизионные новости. 23.45 — «Мир в июне». Международное телеобозрение. 00.15 — Конец ретрансляции Москвы.

ТРЕТЬЯ ПРОГРАММА

(9 канал).

17.00 — 23.00 — **Показывает Алма-Атинская студия телевидения.**

ТЕАТРЫ

29 июня

КОНЦЕРТНЫЙ ЗАЛ им. СВЕРДЛОВА — **гастроли** Красноярского театра музыкальной комедии — **Марица.**

30 июня

КОНЦЕРТНЫЙ ЗАЛ им. СВЕРДЛОВА — **гастроли** Красноярского театра музыкальной комедии — **Марица.**

КИНО

29 июня

ЗИМНИЕ

Снега Килиманджаро: «ЧАЙКА», «УЗБЕКИСТАН» (днем и вечером).

Встреча с прошлым: им. НАВОИ (днем и вечером).

В 26-го не стрелять: им. НАВОИ (в 8 ч. 20 м. вечера, на узбекском языке).

По чужому документу: «МОСКВА» (днем и вечером).

Что случилось с Андресом Лапетеусом?: «25 ЛЕТ УЗБЕКИСТАНА» (днем и вечером).

Небо над головой: «30 ЛЕТ КОМСОМОЛА» (днем и вечером).

ЛЕТНИЕ

(Начало в 8 ч. 45 м., 10 ч. 30 м. вечера).

Снега Килиманджаро: «ФЕСТИВАЛЬ».

Приключения Питинна в больнице: «РАКЕТА».

Пепел (2-я серия): «ВАТАН».

В 26-го не стрелять: им. ТЕЛЬМАНА.

Что случилось с Андресом Лапетеусом?: ХИВА».

ОБЪЯВЛЯЮТ ПРИЕМ УЧАЩИХСЯ

ГОРПРОФТЕХУЧИЛИЩЕ № 40

на шестимесячные КУРСЫ

по профессиям плотников и шоферов-автокрановщиков.

Начало занятий с момента укомплектования групп.

Учащиеся обеспечиваются питанием, обмундированием.

Обращаться: г. Ташкент, Луначарское шоссе, 69 (автобусы №№ 1, 2, 4, 74, 78, остановка «Партшкола», трамвай № 13, остановка «Консервный завод»).

ШКОЛА № 110

Ленинского района г. Ташкента в 7—8 и 9 классы с математическим и физическим уклоном.

Обращаться: г. Ташкент, ул. Т. Шевченко, 8.

Приглашаются на работу

УТЕРЯННУЮ

ПЕЧАТЬ ДЛЯ ПАКЕТОВ

Узбекского телеграфного агентства

считать недействительной.

УТЕРЯННЫЙ ШТАМП

Республиканского электротехнического медицинского техникума

считать недействительным.

УТЕРЯННУЮ

КРУГЛУЮ ПЕЧАТЬ

комитета ДОСААФ завода «Ташкенткабель»

считать недействительной.

ВО ДВОРЦЕ ИСКУССТВ

с 5 июля

ДЕМОНСТРИРУЕТСЯ

новая художественная широкоформатная кинокомедия

„АЙБОЛИТ-66"

с участием — **Олега Ефремова и Ролана Быкова.**

Производство киностудии «Мосфильм».

Начало сеансов — в 11 ч. утра, 1, 3 ч. дня, 5 ч. 30 м., 7 ч. 30 м., 9 ч. 15 м. вечера.

Принимаются заявки на коллективные посещения.

Билеты продаются.

К сведению зрителей!

Дворец искусств

СООБЩАЕТ,

что объявленная премьера широкоформатного фильма

ГЕРОЙ НАШЕГО ВРЕМЕНИ

на 4 июля

ПЕРЕНОСИТСЯ

на сентябрь месяц.

Купленные билеты подлежат возврату в кассу Дворца искусств.

В помещении

АКАДЕМИЧЕСКОГО БОЛЬШОГО ТЕАТРА УЗБЕКСКОЙ ССР им. А. НАВОИ

гастроли в СССР

3, 4 июля

КОНЦЕРТЫ

мастеров искусств Афганистана

в составе 22-х артистов.

Начало в 8 ч. вечера.

Билеты продаются в кассе театра с 11 ч. утра.

ПРИГЛАШАЮТСЯ НА РАБОТУ

СОЮЗНЫМ ОБЪЕДИНЕНИЕМ «УЗБЕКНЕФТЬ»

в г. Ташкент

инженеры-геологи, буровики, механики, строители, экономисты, снабженцы, машинистки, курьер.

Обращаться: г. Ташкент, 47, ул. К. Маркса, 41, отдел кадров.

ТРЕСТОМ «СРЕДАЗЭЛЕКТРОСЕТЬСТРОЙ»

заместитель начальника отдела оборудования и материально-технического снабжения, инженеры: по оборудованию, конструктор; бухгалтер-ревизор, старший экономист.

Для работы в г. Ташкенте, Самарканде, Чимкенте, Алма-Ате, Душанбе, имеющих опыт работы в строительных организациях **шоферы, автокрановщики, трактористы-бульдозеристы, электролинейщики, экскаваторщики, мастера буровзрывных работ, взрывники-проходчики, рабочие строительных специальностей.**

Обращаться: г. Ташкент, ул. Ш. Руставели, 41, второй этаж, комната 202, отдел кадров.

ТРЕСТОМ «РОСТАШСТРОЙ»

машинисты: автокранов, пневмоколесных кранов, инженер-механик или техник-механик в отдел главного механика.

Обращаться: г. Ташкент, 126, городок «Россия», отдел кадров.

ТАШКЕНТСКИМ ХЛАДОКОМБИНАТОМ

грузчики на автотранспорт с повременной оплатой труда, **главный энергетик, электромонтеры, охранники, машинистка, работницы** на фабрику мороженого, **грузчики** в холодный склад (со сдельной оплатой труда).

Обращаться: г. Ташкент, ул. Воровского, 6, Телефон № Е-6-21-12 (автобусы №№ 5, 7, 12, остановка «Винзавод № 1», автобусы №№ 3, 16, 26, остановка «Фрунзельская»).

□ □ □

ТАШКЕНТСКОЙ ФАБРИКОЙ ПЛАСТМАССОВЫХ ИЗДЕЛИЙ

заместитель главного бухгалтера, бухгалтеры, старший товаровед по снабжению, **техники: технологи, нормировщики, кладовщики цеха, агенты** по снабжению и сбыта, **лаборант, инженер** по оборудованию, **телефонистка, прессовщики** гидравлических прессов (мужчины и женщины), **рабочие** по подготовке и окраске сырья, **обработчики** готовых изделий (мужчины и женщины), **слесари** по ремонту оборудования 3, 4, 5, 6 разрядов, **заведующий хозяйством, мотороллист.**

Обращаться: г. Ташкент, Куйбышевское шоссе, 23 отдел кадров (трамвай № 5, остановка «Ипподромная», автобусы №№ 5, 7, 12, 17, 55, 61, остановка «Узбум»).

Ташкентский городской комитет КП Узбекистана и исполком Ташгорсовета выражают соболезнование кандидату в члены горкома КП Узбекистана Акбаровой Якут по поводу смерти ее матери

Сокины РАХИМОВОЙ.

Октябрьский райком КП Узбекистана и райисполком выражают соболезнование директору фабрики художественных изделий Акбаровой Якут по поводу смерти ее матери, члена КПСС с 1938 года

Сокины РАХИМОВОЙ.

Вечерний Ташкент 4 стр.

29 июня 1967 г.

НАШ АДРЕС
город Ташкент,
улица Дзержинского, 15.

ТЕЛЕФОНЫ РЕДАКЦИИ: коммутатор от 63-02-49 до 63-02-58. Заместитель редактора — 63-29-09, заместитель редактора — 63-29-33; ответственный секретарь — 63-27-22; отделы партийных, советских и профсоюзных организаций городского хозяйства — 63-29-42; отдел промышленности и строительства — через коммутатор — 7-81; отдел литературы и искусства — 63-29-55; отделы писем — массовой работы, спорта — 63-29-79; отделы науки, вузов и школ, иллюстрации — 63-27-57; отдел информации — 63-65-57; отдел объявлений — 63-81-42.

Типография Объединенного издательства ЦК Компартии Узбекистана, г. Ташкента.

Р04452 А-2697.