Пролетарии всех стран, соединяйтесь!

Вечерний ТАШКЕНТ

30 № 151 (306). ПЯТНИЦА. ИЮНЯ 1967 г. Цена 2 коп.

ОРГАН ТАШКЕНТСКОГО ГОРКОМА КП УЗБЕКИСТАНА И ТАШГОРСОВЕТА

Вести из вузов и техникумов

Студенты на стройках Ташкента

Более трех тысяч студентов Ташкентского госуниверситета нынешним летом будет работать на новостройках города. Они примут участие в строительстве новых жилых кварталов, промышленных предприятий, благоустройстве вновь создаваемых районов.

— В университете создано два оперативных штаба для организации строительных бригад и руководства их работой, — сказал председатель профкома Эркин Кахарович Хайтбаев.— Один такой штаб создан при парткоме, второй — в комитете комсомола университета. В них вошли представители партийных и комсомольских организаций учебного заведения, администрации, преподавательского и студенческого коллективов.

Сейчас на стройках Ташкента уже работают две большие группы студентов младших курсов. В каждой из них по 150 человек. Одна группа участвует в строительстве нового главного корпуса университета, другая — на Ташкентском море.

Первенство у авиационников

Городская спартакиада студентов средних специальных учебных заведений, посвященная 50-летию Советского государства, принесла большой успех спортсменам авиационного техникума. Почти по всем видам соревнования студенты этого учебного заведения были первыми. Коллективу спортсменов техникума присуждено первое место. Победителям вручены кубок спартакиады и диплом I степени.



НА СНИМКЕ: один из лучших рабочих завода «Ташхимсельмаш» ударник коммунистического труда токарь Я. И. Умнов обучает молодого рабочего, В. Аймухамедова.

Я. И. Умнов передает свой опыт молодым рабочим. В честь юбилея он обязался годовую норму завершить за 8 месяцев.

Фото М. Нуритдинов.

В пионерлагерь на практику

Каждое лето многие студенты Ташкентского педагогического института иностранных языков проходят практику в летних детских учреждениях республики. В общении со школьниками будущие педагоги совершенствуют и укрепляют свои теоретические знания и практические навыки.

Выехали к ребятам студенты этого института и в нынешнем году. Недавно большая группа второкурсников разъехалась по пионерским лагерям республики. Они будут работать пионервожатыми и воспитателями до конца пионерского лета.

Машина-кровельщик

Машину для наклейки рулонной кровли — руберойда изобрели сотрудники Научно-исследовательского института организации, механизации и технической помощи строительству. Новый агрегат весит всего триста килограммов и позволяет работать на различных перекрытиях.

Машинный способ наклейки руберойда и толя втрое повышает производительность, облегчает труд, делает вполне безопасным труд кровельщиков. Агрегат обслуживают два человека.

Встреча с калининцами

Закончился в Ташкенте театральный сезон. Как мы уже знаем, театр имени Хамзы уехал с гастролями в города: Казань, Уфа, Москва. А с первого июля в городе Калинине, в здании местного драматического театра, начнет свои выступления русский драматический театр имени М. Горького.

За месяц ташкентцы покажут жителям Калинина «Власть тьмы» Л. Толстого, «Кровавый мираж», С. Азимова, «Тяжкое обвинение» Л. Шейнина и другие спектакли — а всего ташкентские мастера сцены покажут восемь лучших своих работ.

УТРЕННИЕ ГАЗЕТЫ ПУБЛИКУЮТ

⊙ **Совместное заявление Узбекского республиканского комитета солидарности стран Азии и Африки и Республиканского комитета защиты мира в связи с положением на Ближнем Востоке.**

⊙ Сообщение ТАСС об отбытии из Москвы в Каир делегации Советского комитета солидарности стран Азии и Африки. Она примет участие в работе чрезвычайной конференции Организации солидарности народов Азии и Африки в поддержку братских народов в борьбе против империалистической израильской агрессии.

⊙ **Указ Президиума Верховного Совета Узбекской ССР о награждении Андижанской областной газеты «Коммунист» Почетной грамотой Верховного Совета Узбекской ССР.**

⊙ Информацию о встрече Л. И. Брежнева с Ю. Цеденбалом.

⊙ **Информацию о предстоящем визите в СССР премьер-министра Французской Республики Ж. Помпиду.**

ПЯТИЛЕТКЕ — ударный труд!

Итог экономистов

Вот уже три квартала подряд швейная фирма «Юлдуз» удерживает переходящее Красное знамя Министерства легкой промышленности СССР и ЦК профсоюза.

И вот новый трудовой успех. 23 июня коллектив завершил шестимесячный план.

Сегодня экономисты подвели итог работы: за первое полугодие специализированная фирма выпустила мужских и школьных костюмов на 600 тысяч рублей сверх задания.

План досрочно

Идя навстречу 50-летию Советской власти, коллектив межреспубликанской производственной сбытовой конторы «Союзглавреактив» 20 июня выполнил полугодовой план товарооборота. До конца полугодия потребителям будет отправлено химических реактивов на сумму 15 тысяч рублей.

Почти вдвое перекрыто и плановое задание по транзитным перевозкам.

Ее личные планы



Т. ЧЕРНЫШЕВА,
резьбошлифовальщица инструментального завода.

Все шире шагает по республике почин передового токаря тепловозо-вагоноремонтного завода имени Октябрьской революции М. Сергеева.

Вместе с тружениками нашего предприятия я подхватила это замечательное начинание и решила завершить план нынешнего года на два месяца раньше срока. Слово не расходится с делом: ежедневно выполняю сменные задания на 120—130 процентов.

Фото М. Нуритдинова.

ОБЯЗАТЕЛЬСТВО ПЕРЕСМОТРЕНО

«Завершить выполнение годового плана 20 декабря 1967 года» — таково было обязательство, принятое коллективом мелькомбината № 2 на юбилейный год. Казалось, дата выбрана оптимальная, после тщательных расчетов.

Но сегодня, накануне второго полугодия, рабочие пересмотрели главный пункт обязательства. Решено выполнить годовой государственный план 15 декабря.

Коллектив 15 июня завершил план шести месяцев. Выпущено муки 5.900 тонн сверх полугодового задания, комбикормов (для животных и птиц) — 6.900 тонн, кормового террамицина — 117 тонн.

СТИМУЛИРУЮЩИЙ ПРОГРЕСС

Экспериментально-механический завод Главстройиндустрии досрочно завершил полугодовой план. Коллектив предприятия обязался до конца месяца дать сверх задания продукции на 90 тысяч рублей.

На днях заводчане впервые изготовили методом центрифугирования оснастку для производства железобетонных труб диаметром 600 и 1000 мм для прокладки канализации в Ташкенте.

Также впервые выпущена оснастка для производства железобетонных конструкций каркасно-панельных зданий школ и детских учреждений.

ВКЛАД РАЦИОНАЛИЗАТОРОВ

24 июня трест «Строймеханизация» № 2 реализовал план первого полугодия. Здесь три пятых бригад, занятых на монтажных работах башенных кранов, укладке путей, осуществили комплексную организацию труда.

В юбилейном году коллектив обязался внести не менее 20 рационализаторских предложений и получить от их реализации 20 тысяч рублей экономии. 19 уже внедрено.

Короткие сообщения

Вчера состоялась сессия Ташкентского областного Совета депутатов трудящихся. Сессия обсудила вопрос «О ходе выполнения социалистических обязательств по культурно-бытовому строительству и благоустройству населенных пунктов, принятых в честь 50-летия Советской власти».

28 июня Московское радио проводило День Узбекистана. В эфире звучали рассказы о жизни нашей республики, новые стихи и проза узбекских литераторов.

Перед дальней дорогой

Сегодня в демонстрационном зале Дома моделей состоялся просмотр образцов моделей пальто, изготовленных на швейной фирме «Красная заря». Среди них пальто для девочек с аппликацией и вышивкой на карманах, мальчиковые — строгой формы, женские из недорогих тканей, мужские ворсистые из лавсана...

А завтра все эти образцы отправятся в далекий путь — в Москву, на ВДНХ СССР.

Колбасы, копчености

Ташкентцы уже обратили внимание на новые виды колбасных изделий, появившиеся за последнее время на прилавках гастрономов — фаршированную, балыковую, эстонскую, и молочную колбасу, ветчинную копченую шейку, филей... По вкусу пришелся и окорок бараний копченый, рулеты из баранины и поросят.

Это новая продукция Ташкентского мясокомбината, освоенная в первом полугодии юбилейного года.

7 июня комбинат реализовал полугодовой план по выпуску мясопродуктов.

НОВОСТИ

Крупнейший в Средней Азии

Под городом-спутником Сергели ведется строительство одного из крупнейших в Средней Азии мебельного кобмината. Он представляет собой два громадных корпуса длиною по 246 метров. На территории комбината разместятся также двухэтажная столовая и компрессорная станция. В год предприятие будет выпускать 24 тысячи наборов мебели на сумму более 14 миллионов рублей.

Строительство комбината ведет коллектив СУ-57 треста № 10 «Главташкентстроя». На участке уже закончены земляные работы и строители приступили к укладке бетона. Высоких результатов добиваются бригады бетонщиков А. Гуринова и Я. Липса, ежедневно перевыполняющие сменные задания.

В. ЕЗЕРСКИЙ.

РАДИО — В ДОМА НОВОСЕЛОВ

Строительство высоковольтных магистралей, предназначенных для радиофикации домов новоселов, завершено в ташкентских Черемушках. Воздушные линии протяженностью около пяти километров связали опорно-усилительную станцию, расположенную в районе Торгового центра, с кварталами Д-18 и К-24. С вводом сооружаемых здесь трансформаторных подстанций эти микрорайоны будут полностью радиофицированы. Установив репродукторы, снабженные специальной приставкой, новоселы смогут слушать на выбор любую из трех программ — республиканскую, первую московскую или «Маяк».

Новая опорно-усилительная станция строится также в районе Высоковольтной. Ее пуск позволит радиофицировать и этот район новостроек столицы Узбекистана. К 50-летию Великого Октября в домах Чиланзара, на массиве Высоковольтный и городе Сергели намечено установить четыре тысячи новых радиоточек.

Е. БОЙКО.

ПИСЬМО ВЬЕТНАМСКОГО ДРУГА

Из Ханойского педагогического института

Письмо из Ханоя. От старшего брата. Вернее, два письма... И оба на русском. Получив их, взволнованный Нгуен Тиен Зунг пошел искать Зою Семеновну Ковешникову — преподавателя кафедры русского подготовительного факультета ТашГУ им. В. И. Ленина для иностранных студентов. Второе письмо он вручил ей.

«Уважаемая советская преподавательница!

Извините за то, что не знаю, как вас зовут. Недавно я получил от брата письмо из Ташкента. Он рассказал, что у него очень хорошая преподавательница по русскому языку. Разрешите мне с вами познакомиться. Меня зовут Ван. Преподаю русский язык на факультете русского языка Ханойского педагогического института. Я — старший брат Зунга, который учится у вас.

Пишу Вам из маленькой вьетнамской деревушки, куда год тому назад мы были эвакуированы. Пишу при мутном свете керосиновой лампочки. Разрешите выразить свою глубокую благодарность вам, советским друзьям, за то что вы своим трудом, всей душой помогаете нам в борьбе против американских империалистов.

Уважаемая советская преподавательница!

Передайте всем вашим друзьям наш горячий привет и наилучшие пожелания. Будьте уверены, мы никогда не сдадимся врагам. Путь к счастью у нас единственный — победить американских агрессоров! Мы сейчас живем и работаем в трудных условиях. Об этом вы сами хорошо знаете, пережив Великую Отечественную войну в вашей стране. Но все-таки мы добиваемся больших успехов в работе и учебе. За последние дни американцы бешенно бомбардируют и обстреливают с самолетов нашу столицу Ханой и порт Хайфон. Но наша армия и народ дают им сокрушительный отпор.

Хочу много, много вам рассказать. Но, собственно говоря, в небольшом письме всего не передать. Еще раз спасибо вам за большую помощь нашему народу. Желаю вам здоровья, счастья! Пишите мне письма. Я буду очень рад получать их. Горячий привет из борющегося Вьетнама!

Нгуен Зунг ВАН».

Сейчас весь коллектив преподавателей подготовительного факультета ТашГУ готовит ответное письмо далекому вьетнамскому другу. Письмо пишет советская преподавательница — Зоя Семеновна Ковешникова.

В. ГОНЧАРОВ.



ТАШКЕНТ СЕГОДНЯ. ГЛАВНЫЙ ВХОД НА ВДНХ.

Фото З. Каминского.

СОЛНЦЕ И ГРАДОСТРОИТЕЛЬСТВО

✦ Навои — сегодня и завтра. ✦ Дома и солнечная радиация. ★ Венеция в степи. ✦ Город и национальные традиции. ✦ Социологи и градостроительство.

Это — перечень проблем, обсужденных на республиканской конференции градостроителей, которая проходила в городе большой химии и энергетики — Навои.

Корреспондент Узбекского телеграфного агентства Ю. Хромов обратился к руководителю архитектурно-планировочной мастерской Ленинградского Государственного института комплексного проектирования А. Орлову с просьбой рассказать о проектировании и строительстве городов в условиях среднеазиатского климата. Вот что архитектор сообщил:

— Навои следует отнести к совершенно новому типу южных городов. Именно такими они представляются архитекторам, инженерам, демографам, гигиенистам, социологам. Этот город в степном краю — плод их поисков.

Город не случайно вытянут в направлении юг—север, что способствовало ориентации домов, при которой наиболее интенсивному солнечному облучению подвержены лишь торцы зданий, где располагаются, как правило, лестничные площадки и лифты. Но и здесь нагревание стен значительно снижается за счет ажурных решеток.

Галереи, устраиваемые с северной стороны, защищают дом от солнца, способствуют сквозному проветриванию. Широко применены, особенно при строительстве общественных, деловых и культурно-бытовых зданий такие солнцезащитные устройства, как вертикальные ребра, козырьки, ячеистые конструкции. Созданию нормальных температурных режимов способствует применение кондиционирующих установок. Наиболее экономичные среди них — действующие по схеме двухступенчатого испарительного охлаждения.

Одной из главный фигур в среднеазиатском градостроительстве является дендролог. В Навои создан «зеленый цех». От вредного воздействия промышленных предприятий и степных ветров город защищен трехрядной полосой.

Сейчас в городе более 70 тысяч деревьев и 100 тысяч кустарников различных пород. Они занимают 214 гектаров, то есть половину площади города. На каждого жителя приходится 20 квадратных метров зелени, а если учесть лесозащитные полосы — 70 квадратных метров.

С юго-запада высаживаются высокие густокронные деревья, уменьшающие солнечную радиацию. Вдоль улиц — многорядные посадки. Плотные насаждения чередуются с редкими, создавая хорошие условия для проветривания.

В городе в настоящее время 8 процентов квартир однокомнатных и 70 двухкомнатных.

Запоминающийся образ города создают кварталы четырех- и пятиэтажных домов, девятиэтажные здания, спортивные сооружения. Неповторима архитектоника городского пейзажа, построенная на принципе контраста: горизонтальных лент галерей и лоджий с мощной вертикалью главной лестничной площадки; плоскостей, освещенных солнцем, с глубокой тенью в лоджиях и галереях; спокойных торцов, облицованных силикатной плитой, с яркой окраской ограждений.

Асбоцементные листы, стеклопластик, анодированный алюминий, офактуренные железобетонные плиты придают строгость и ритмичность, особую выразительность зданию. С широким размахом применяют архитекторы роспись, панно, мозаику. Участники конференции могли познакомиться со скульпторами фонтанов, которые украсят степную «Венецию», «Фархад», «Девушки с кувшинами» работы Б. Свинина.

Опыт градостроительства в условиях жаркого среднеазиатского климата впервые проводится в таком масштабе.

СЕССИИ ПРОДОЛЖАЮТ СВОЮ РАБОТУ

ПРАГА. На сессии Национального собрания Чехословакии продолжается обсуждение правительственного законопроекта о национальных комитетах Чехословакии, а также законопроекта об административном управлении и комиссиях народного контроля.

УЛАН-БАТОР. На сессии Великого Народного хурала МНР с докладом «О подготовке и проведении сенокоса в 1967 г.» выступил министр сельского хозяйства депутат Б. Балжинням.

ПРОВОКАЦИИ КИТАЙСКИХ ГРАЖДАН В БЕРЛИНЕ

БЕРЛИН. (ТАСС). Как сообщило агентство АДН, два дня назад в округе Нейстрилиц автомашина китайского посольства при попытке обогнать впереди идущую машину столкнулась с шедшим навстречу грузовиком. Четыре сотрудника посольства, в том числе временный поверенный в делах, погибли.

Этот трагический случай посольство КНР в Берлине использовало для провокационных выводов против Германской Демократической Республики и других социалистических стран.

На фасаде посольства на грязной оберточной бумаге были намалеваны и вывешены призывы: «Кровь — за кровь!», «Покончить с современным ревизионизмом!».

Сотрудники посольства громко выкрикивали клеветнические заявления против социалистических государств, перемежая их с цитатами из произведений Мао-Цзедуна.

Провокационные выходки китайских дипломатов вызвали возмущение жителей Берлина.

ГОЛОС ПЛАНЕТЫ

В Адене горит нефть

САНА. (ТАСС). По поступившим сюда из Адена сообщениям, аденские патриоты взорвали в среду принадлежавший английской компании нефтепровод, по которому нефть поступала в порт с нефтеперерабатывающего завода. В районе взрыва начался большой пожар. По мнению экспертов, потребуется восемь часов, чтобы полностью потушить пожар.

Напуганные ростом антиколониальных выступлений местного населения английские империалисты посылают в Южную Аравию новые военные подразделения. Вчера в Аден прибыло 250 солдат английской армии. В ближайшее время контингент английских войск в Адене и в Южной Аравии составит 12600 человек.



Оккупировав некоторые районы ОАР, Сирии и Иордании, израильская военщина начала «операции» по выселению мирных жителей. Десятки тысяч стариков, женщин, детей выгнаны из своих деревень под угрозой смерти.

НА СНИМКЕ, распространенном агентством ЮПИ, беженцы переходят на арабскую сторону реки Иордан по остаткам разрушенного алленбийского моста.

Телефото ЮПИ—ТАСС.

Ташкентские страницы

год 1922

НАРОДНОЕ ХОЗЯЙСТВО

⊙ В 1922 году в Ташкенте работал всего один мануфактурный магазин.

⊙ В РАСПОРЯЖЕНИИ Наркомзема республики было 44 прокатных пункта, которые располагали 2500 плугами, боронами, сеялками.

⊙ В 1922 году было засеяно более 2500 тысяч десятин земли, преимущественно пшеницей и ячменем.

⊙ ДЛЯ РЕМОНТА телефонных линий в республике из России выписано 11 тысяч телеграфных столбов.

⊙ В 1922 году был крайне низок уровень работы промышленности. Выплавка чугуна составила 4 процента к довоенному уровню, по остальным отраслям промышленности — 20—25 процентов.

⊙ За 1922 год в Ташкенте отремонтировано около 2 тысяч кв. сажен мостовых дорог, 140 проездных и 10 пешеходных мостиков через мелкие арыки и 5 мостов через головные арыки.

⊙ В ДЕКАБРЕ открылась первая промышленная выставка в Ташкенте, представленная основными отраслями промышленного и сельскохозяйственного производства Туркестана — кустарная промышленность, ирригация и хлопководство.

⊙ В ДЕКАБРЕ в Ташкенте состоялся первый съезд ирригаторов республики, который обсудил вопросы восстановления водного хозяйства Туркестана.

Полные сил, энергии, веры в будущее вступили трудящиеся нашей Родины в год 1922-й.

Еще в 1920 году В. И. Ленин в своих трудах обосновал необходимость объединения всех советских республик. Без такого государственного объединения, указывал Ильич невозможно отстоять существование социализма в условиях империалистического окружения.

Так началась ленинская идея создания Союза Советских Социалистических республик.

30 декабря в Москве состоялся Первый съезд Советов СССР. Съезд проходил в торжественной обстановке. Все делегаты хорошо понимали всю важность этого выдающегося исторического события.

На съезде было принято предложение В. И. Ленина о создании союза всех республик—РСФСР, Украины, Белоруссии, Закавказской федерации, входящих в СССР на равных основаниях.

Съезд с огромным воодушевлением принял Декларацию об образовании СССР, избрал верховный законодательный орган, — ЦИК СССР. Председателем ЦИК были избраны М. И. Калинин, Г. И. Петровский, А. Г. Червяков и Н. Н. Нариманов.

Было сформировано правительство — Совнарком СССР. Председателем его стал В. И. Ленин.

Образование СССР имело огромное международное значение. Союз Советских Социалистических Республик закладывался великим Лениным, как могучая всенародная сила, способная противостоять натиску империализма.

ДЕНЬ ЗА ДНЕМ—

ХРОНИКА ГОДА

⊙ Состоялось учредительное собрание центральной кооперативной биржи при «Турккоопсоюзе».

⊙ В Ташкенте открылся Всетуркестанский съезд промысловой кооперации.

⊙ В марте состоялся съезд хлопкоробов — представителей хлопковой кооперации дехкан.

⊙ В Ташкенте началась неделя пропаганды просвещения. Ее цель: противодействовать агитации мулл, разъяснять широким массам преимущество новых методов воспитания и обучения детей в советских школах.

⊙ Состоялся второй Всетуркестанский съезд по узбекскому просвещению.

⊙ 1 мая на аэродроме воинские части Ташкентского гарнизона в торжественной обстановке приняли «Красную присягу». Летчик на аэроплане выполнил ряд сложных фигур пилотажа.

НА СНИМКЕ: комсомольцы Ташкента 1918—1919 гг.

Крайний слева (сидит на полу) — Константин Рыгин, один из первых секретарей железнодорожного райкома комсомола (ныне Ленинский райком ЛКСМ Узбекистана).



НОВИНКИ МЕСТНОЙ ПРОМЫШЛЕННОСТИ

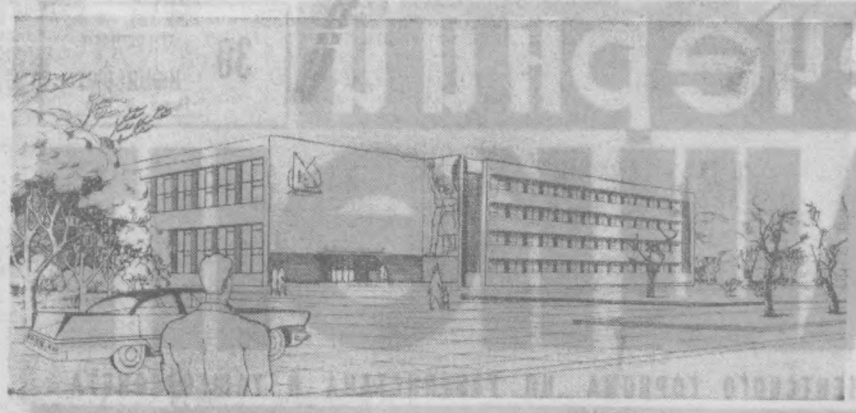

НА СНИМКЕ: проект Государственного специального художественно-конструкторского технологического бюро Министерства местной промышленности Узбекистана.

Фото М. Нуритдинова.

В КОНЦЕ 1965 ГОДА СОВЕТОМ МИНИСТРОВ СССР ПРИНЯТО ПОСТАНОВЛЕНИЕ «О МЕРОПРИЯТИЯХ ПО ДАЛЬНЕЙШЕМУ РАЗВИТИЮ МЕСТНОЙ ПРОМЫШЛЕННОСТИ И ХУДОЖЕСТВЕННЫХ ПРОМЫСЛОВ».

ПАРТИЯ И ПРАВИТЕЛЬСТВОМ НАМЕЧЕН ПУТЬ НЕУКЛОННОГО РАСШИРЕНИЯ ПРОИЗВОДСТВА ТОВАРОВ НАРОДНОГО ПОТРЕБЛЕНИЯ, ОТВЕЧАЮЩИХ ВКУСАМ И ЗАПРОСАМ НАСЕЛЕНИЯ.

МЕСТНАЯ ПРОМЫШЛЕННОСТЬ ЗНАЧИТЕЛЬНО РАСШИРИЛА ПРОИЗВОДСТВО ТОВАРОВ НАРОДНОГО ПОТРЕБЛЕНИЯ, МАКСИМАЛЬНО ИСПОЛЬЗУЕТ ОТХОДЫ ПРОИЗВОДСТВА, ВЕДЕТ БОРЬБУ ЗА МЕХАНИЗАЦИЮ ТРУДОЕМКИХ ПРОЦЕССОВ, ШИРОКО ВНЕДРЯЕТ НОВУЮ ТЕХНИКУ И ПЕРЕДОВУЮ ТЕХНОЛОГИЮ. СИСТЕМАТИЧЕСКИ УЛУЧШАЕТ КАЧЕСТВО ПРОДУКЦИИ.

НА ЭТОЙ СТРАНИЦЕ МЫ РАССКАЖЕМ О ТОМ, ЧТО БЫЛИ, С ЧЕМ ПОЗНАКОМИЛИСЬ КОРРЕСПОНДЕНТЫ «ВЕЧЕРНЕГО ТАШКЕНТА», ПОБЫВАВШИЕ НА ЗАВОДАХ И ФАБРИКАХ МОЛОДОГО МИНИСТЕРСТВА.

ДОРОГИ РОСТА

ГОВОРИТ ЗАМЕСТИТЕЛЬ МИНИСТРА МЕСТНОЙ ПРОМЫШЛЕННОСТИ УзССР Я. И. ИСЛАМХОДЖАЕВ:

— Министерство наше самое молодое. Ему еще нет и двух лет. Однако я должен сразу же сказать, что мы не делаем никакой ставки на наше, так сказать, «несовершеннолетие». Наоборот. Мы крепнем, развиваемся, прилагаем все силы к тому, чтобы полнее была отдача Родине, государству.

Министерство организовано в конце 1965 года. Тогда лишь было 17 предприятий с общим объемом производства валовой продукции на 25 миллионов рублей.

К началу юбилейного, 1967 года, в состав министерства вошли пять областных управлений, объединяющих свыше 20 городских и районных промкомбинатов.

В нынешнем году мы выдадим продукции на 66 миллионов рублей.

Сейчас в стадии организации находятся еще пять облуправлений, которые в ближайшее время будут присоединены к министерству.

В Ташкенте и других городах республики широко начата реконструкция существующих и строительство новых предприятий. Достаточно сказать, что до конца пятилетки будет сооружено 100 заводов и фабрик.

Огромное значение уделяется улучшению качества продукции. С этой целью специальные бригады министерства выезжали в братские республики, знакомились с опытом работы родственных предприятий. Все лучшее перенимается.

Коллективы предприятий полны решимости, с честью справиться с поставленной задачей — увеличить выпуск валовой продукции к концу пятилетки в три с половиной раза по сравнению с 1965 годом.

Технический штаб

В промышленной зоне Чиланзарского массива начато сооружение крупного механического завода с инженерным корпусом Государственного специального художественно-конструкторского технического бюро Министерства местной промышленности УзССР.

Первая очередь завода, приданного техническому штабу министерства, войдет в строй в 1968 году и обеспечит выпуск готовой продукции на 500 тысяч рублей.

Основные задачи механического завода — конструктивная разработка и изготовление технологической оснастки, средств малой механизации, автоматизации и комплексных поточных линий для предприятий местной промышленности Узбекистана.

ГСХКТБ уже создано. В нем занято свыше 200 сотрудников.

900—1400

Легкие и прочные, отвечающие современным требованиям кровати с применением пластмассы и дерева, начал первым в республике выпускать ташкентский кроватный завод.

Столичные предприятия местной промышленности единственные в республике производят такие товары, как ковры, строчевышитые и золотошвейные изделия, национальные ножи, стальную, эмалированную и оцинкованную посуду, печное литье и многое, многое другое.

Всего 1400 наименований художественных изделий, предметов культурно-бытового назначения и хозяйственного обихода производится сейчас предприятиями системы министерства. Это на 500 наименований больше, чем было в 1965 году.

ТАШКЕНТСКИЕ СУВЕНИРЫ

Такие статуэтки, сразу же завоевавшие симпатию ташкентцев и многочисленных туристов, начали выпускать на фабрике «Сувенир». Одновременно здесь освоено производство десятка новых видов изделий из дерева, рога и кости.

Большой спрос у покупателей нашли строчевышитые изделия с национальным орнаментом «Устунчайшаб», к изготовлению которых приступила Ташкентская фабрика художественных изделий.

К 50-летию Советской власти предприятиями местной промышленности города будет освоен выпуск нескольких десятков новых видов продукции.

Сто забытых видов изделий

ВОЗРОЖДЕНО НЫНЕ ПРОИЗВОДСТВОМ МЕСТНОЙ ПРОМЫШЛЕННОСТИ ТАШКЕНТА И ДРУГИХ ГОРОДОВ РЕСПУБЛИКИ. ПРИМЕЧАТЕЛЬНО, ЧТО ВСЯ ЭТА ПРОДУКЦИЯ БУДЕТ ВЫРАБАТЫВАТЬСЯ В ОСНОВНОМ ЗА СЧЕТ ОТХОДОВ ПРОИЗВОДСТВА.

На борьбу с голодом

Двухнедельник

С 5 по 20 февраля по всей республике объявлен продовольственный двухнедельник.

Дети Поволжья

В Туркестан организованным порядком прибыло 11379 голодающих детей. 3 тысячи детей в возрасте от 3-х до 8 лет размещены в Ташкенте.

Беженцы

200 тысяч человек голодающих прибыло в Туркестан из Поволжья. Из них 40 тысяч отправлено на родину в организованном порядке. 60 тысяч уехали сами. Многие поселились в разных пунктах Туркестанской республики на постоянное жительство.

(«Туркестанская правда»).

Братская помощь

Рабочие Ташкентских главных железнодорожных мастерских постановили отчислить однодневный заработок в пользу голодающих кустанайских рабочих.

«Известия»

ТурЦК КП

Первый пионерский лагерь

Приближалось лето 1922 года. Наступала жара. Многие ребятишки только что окончили школу. На улицах толпами ходили беспризорные дети.

Тогда я был секретарем третьего городского железнодорожного райкома комсомола (ныне Ленинский район). Собрались активисты, стали думать, чем помочь школьникам?

И тогда решили: а что если организовать для детей загородный великолепный пионерлагерь?» Мысль понравилась.

И вот сформировали небольшой отряд, в основном из детей железнодорожников, посадили ребят на арбы и повезли за город в район Луначарского шоссе.

Место для лагеря было выбрано хорошее. В тени деревьев поставили палатки, заимствованные в воинской части, организовали кухню. Вот, собственно, и все.

Но ребята несказанно были рады своему отдыху. Их здесь кормили.

А с продуктами было очень трудно. На деньги ничего по существу невозможно было получить.

Приехали к рабочим мелькомбината с просьбой отпустить для ребят муки. Выдали. Достали картошку, крупу.

Но вот прошло несколько дней, в райком пришли преподаватели, которые были воспитателями в лагерях:

— Продукты кончились, кормить ребят нечем...

И снова просьбы — на мелькомбинат, потребкооперацию.

Комсомольцы района чем могли помогали первому детскому лагерю.

Особенно хочется отметить Ольгу Куприянову, Валентину Фадееву, Марию Быстрых, Александру Апрелеву и других, которые, не зная устали, вели борьбу с детской беспризорностью.

Тяжелый это был год — разруха, эпидемии, голод.

И сейчас, когда смотришь, как отъезжают дети в массовом порядке в свои пионерские лагеря, радостно становится на душе.

Прикиньте только: в 1922 году нам удалось организовать отдых для сорока ребят. А в 1967 году только в одном Ленинском районе отдохнут 17 тысяч школьников. Пионеры района имеют 16 загородных лагерей, 8 городских (при школах), 9 дворовых пионерских отрядов.

И еще одна цифра. 45 лет тому назад в районе было 4 школы. Сейчас 37.

А какие перемены у ребят — детей железнодорожников! В этом году рабочие завода им. Октябрьской революции построили великолепный пионерский лагерь в Бостандыкском районе. Скоро состоится его открытие. Сейчас же десятки детей железнодорожников отдыхают в пионерском лагере им. Ленина.

Только в прошлом году отдохнуло 1000 детей заводчан — в заводском лагере Чапаната, Акташе, Харькове, Самарканде, Душанбе.

Не одна тысяча рублей предусмотрена бюджетом завода им. Октябрьской революции и завкомом для строительства и содержания детских здравниц, детяслей и садов.

Радостные перемены.

К. РЫГИН,
пенсионер, бывший секретарь райкома комсомола.

ДАВАЙТЕ ВМЕСТЕ ПОСОВЕТУЕМСЯ

КАКИМ ДОЛЖЕН БЫТЬ ГЕРБ ТАШКЕНТА



АВТОРЫ — ИНЖЕНЕРЫ КОНСТРУКТОРСКОГО БЮРО УПРАВЛЕНИЯ ПРОМЫШЛЕННЫХ ПРЕДПРИЯТИЙ ГЛАВТАШКЕНТСТРОЯ — Н. КОЗИКОВ и К. КИМ.



ВТОРАЯ ОЧЕРЕДЬ ЗАВОДА

Началось строительство второй очереди завода торгового оборудования. Крупнейшим сооружением здесь будет механический цех. Он значительно превосходит существующий ныне. Металлический зеркальный и гальванический участки предполагается оснастить самым современным оборудованием.

Расширяя свои границы, завод одновременно увеличивает выпуск продукции. За полгода магазины получили значительно больше оборудования, торговли.

чем за этот же период прошлого года. Вместо дорогостоящего дерева на это идут стекло, металл, пластик. Сделанные из них шкафы, прилавки прочны и отвечают самым высоким требованиям технической эстетики.

Сейчас коллектив работает над внедрением торгового оборудования новых моделей. Оно сконструировано на заводе, стоит недорого, занимает немного места и получило высокую оценку работников

Культурная жизнь

МАГАЗИН «ПРОСВЕЩЕНИЕ»

В ТАШКЕНТЕ открыт центральный книжный магазин «Просвещение». В магазине — выбор учебников и книг по различным отраслям знания, канцелярские и ученические принадлежности, школьные пособия, игрушки.

ОБУЧЕНИЕ В ШКОЛАХ

К ЯНВАРЮ 1922 года в школах республики обучалось 170 тысяч детей. Общее количество детей школьного возраста по республике составило 680 тысяч.

БИБЛИОТЕКИ ЖЕЛЕЗНОДОРОЖНИКОВ

НА ТАШКЕНТСКОЙ железной дороге в 1922 году было 10 библиотек, 19 школ ликвидации безграмотности, 1 школа политграмоты, 13 детских садов, 17 детдомов.

ДАР УНИВЕРСИТЕТУ

ПРИ ТУРКЕСТАНСКОМ университете образован натурфонд для закупки за границей необходимых аппаратов, реактивов и литературы. С этой целью «Турккоопсоюзом» отпущена университету одна тысяча пудов свежих фруктов.

ЗА САНИТАРИЮ

В ТАШКЕНТЕ открылся первый Дом санитарного просвещения, задачей которого являлась широкая пропаганда санитарии и гигиены в городе.

ВЕЧЕРНЯЯ ШКОЛА

В ГОРОДЕ организована первая вечерняя школа по ликвидации безграмотности среди взрослых узбечек — кустарей и домашних хозяек (на 60 мест).

ДОМ ОТДЫХА

2 ИЮНЯ в Большом саду Ржевецкой (Троицкий поселок) в 21 версте от Ташкента открыт дом отдыха.

Сюда днем на грузовике прибыла первая группа отдыхающих — рабочие Ташкентского железнодорожного узла, где после чая прибывшие были размещены в палатках.

СИМФОНИЧЕСКИЙ КОНЦЕРТ

5 МАЯ в театре им. Свердлова состоялся первый в Ташкенте симфонический концерт, посвященный творчеству Чайковского.

ГИМНАСТИЧЕСКИЙ КЛУБ

В ТАШКЕНТЕ открыт спортивно-гимнастический клуб с секциями — гимнастика, ритмика и пластика, легкая и тяжелая атлетика, футбол, теннис.

РАБОЧИЙ ГОРОДОК

8 НОЯБРЯ в торжественной обстановке состоялось открытие первого рабочего городка на бывших землях Тезикова.

Здесь сооружены 10 домиков на 20 квартир, школа, больница, баня, интернат.

РАБОЧИЙ КЛУБ

В ДЕКАБРЕ молодежь фабрики «Красная заря» сформировала свой рабочий клуб, создав при нем драматический кружок и хор. Молодежный клуб фабрики объединился с 25 автоотрядом, у которого имеется режиссер и хормейстер.

Первый спектакль прошел весьма удачно.

(«Туркестанская правда»).

ДОМ ПЕЧАТИ

В КОНЦЕ года создан первый Ташкентский Дом печати — место отдыха и самовоспитания литературных работников. При Доме печати организованы секции: научно-историческая, литературная и газетно-журнальная.

ВПЕРВЫЕ, ПЕРВОЕ...

◆ В Ташкенте открылась первая конференция Коммунистического Союза молодежи Туркестана.

◆ ВЫШЕЛ ИЗ ПЕЧАТИ первый номер литературно-художественного и научно-популярного журнала «Новый мир» — ЦК Коммунистического Союза молодежи Туркестана.

◆ В ТУРКЕСТАН прибыл уполномоченный Белорусской Советской Социалистической Республики. Он вручил вечные грамоты правительству Туркестанской Советской Социалистической Республики.

◆ В ПЕРВОЙ семилетней школе Ташкента в торжественной обстановке впервые прошли испытания учащихся. На испытаниях присутствовали все родители учащихся данной школы. Испытания имели большое агитационное значение, так как выявили огромное преимущество советской школы перед системой обучения, практикуемой муллами.

◆ ПО ИНИЦИАТИВЕ местного научно-медицинского общества в Ташкенте состоялся первый Всетуркестанский съезд врачей.

НОВОСТИ

Интервью дают пожарные

В парке имени Пушкина состоялись встречи работников пожарной охраны города с жителями Октябрьского района. На аллеях парка демонстрировалась новейшая противопожарная техника, в кинолектории показывались тематические киножурналы, а на летней эстраде артисты театра кукол поставили спектакль «Опасная игра».

С беседой о предупреждении пожаров выступил начальник госпожнадзора Октябрьского района М. П. Иванов. На все интересующие вопросы присутствующие получили обстоятельные ответы.



ТАШКЕНТСКАЯ ОБЛАСТЬ. Прекрасная чайхана построена в колхозе имени Хамракула Турсункулова. Здесь большой выбор прохладительных напитков, национальных блюд.

НА СНИМКЕ: в чайной.

Фото М. Ларионова (УЗТАГ).

Вечерний Ташкент 2 стр.
30 июня 1967 г.

ВЕСТИ С ПЯТИ МАТЕРИКОВ

„МЫ ПОБЕДИМ — с нами советские друзья!“

Общественность ОАР о речи А. Н. Косыгина

В ЭТИ дни шумно на улицах Каира. Обсуждаются проблемы ликвидации последствий израильской агрессии. Продолжают зорко всматриваться в небо часовые. На заводах и фабриках принято решение об удлинении рабочего дня с целью увеличения производства. В деревнях феллахи развернули борьбу за получение высокого урожая хлопка. Проблемой ликвидации последствий агрессии занялось прежде всего и новое правительство, сформированное 19 июня президентом Насером.

Выступление в ООН Председателя Совета Министров СССР А. Н. Косыгина с большим удовлетворением встречено египетской общественностью. Все центральные газеты поместили полный текст его речи. Несколько раз он передавался по радио и телевидению.

Утром мы вышли на улицу, чтобы послушать отклики простых людей на выступление А. Н. Косыгина. Вот что мы услышали:

Хасан ЛИСИ,
продавец газетного киоска:

— Советский Союз поддерживал нас все эти тяжелые дни, как и поддерживал и раньше. Каждое утро у моего киоска русские специалисты покупали газеты. В дни агрессии они по-прежнему трудились, и перед тем, как автобус увозил их на работу, они успевали сказать несколько слов: это были слова поддержки. Теперь мы еще глубже верим, что вы с нами, и благодарим за это Советскую страну.

Адель Абдель АЗИЗ,
механик автомастерской:

— Все рабочие нашей автомастерской слушали утром передачу Каирского радио. Когда мы узнали, с какими требованиями обратился к агрессорам А. Н. Косыгин в ООН, мы долго аплодировали. Советский Союз очень твердо потребовал ликвидации последствий агрессии. Ему близки наши интересы, потому что он наш искренний друг.

Фарук Абдель МУНЕЙМ,
солдат часовой у одного из каирских мостов:

— До службы в армии я был крестьянином. У меня большая семья, но я должен защищать свою родину. Видите этот транзистор. Он был со мной все эти дни, и наш пост непрерывно слушал последние известия. Сегодня наши солдаты только и говорили о речи А. Н. Косыгина. Советский Союз оказал нам огромную моральную поддержку. Это сильное оружие.

Жорж МАНСУР,
студент:

— Кое-кто хотел использовать агрессию, чтобы поссорить Советский Союз с арабским народом. Но это не удалось. Еще до начала агрессии ваша страна сделала заявление в поддержку ОАР и других арабских государств. Советский Союз порвал отношения с агрессором — Израилем. Он занимает твердую позицию по отношению к империалистическим силам. Своим выступлением в ООН глава Советского правительства А. Н. Косыгин еще раз подтвердил, что СССР стоит на страже завоеваний сил мира и прогресса. Последние события убедили всех, что Советский Союз — наш надежный друг. В то же время они показали, что наш враг не просто маленькая страна Израиль, наш враг — империализм, превративший Израиль в базу агрессии, чтобы помешать нам строить новое общество. Но империализму не удастся сбить нас с пути, потому что на нашей стороне поддержка Советского Союза и социалистических стран — оплот мира во всем мире. Хочу добавить, что позиция вашей страны в ООН вселила в нас уверенность. Мы вернем себе захваченные агрессором земли, но империализм уже никогда не вернет своих позиций...

Когда мы вернулись в бюро АПН, секретарь Нагят сказала:

— Телефон непрерывно занят с самого утра. Звонят рабочие и журналисты, общественные деятели и студенты. Каждый хотел высказать свои чувства, выразить свое мнение о позиции, занятой Советским правительством.

Вот что продиктовал нам по телефону известный политический и общественный деятель ОАР, **Генеральный секретарь Национального совета в защиту мира, член Всемирного Совета Мира Халед Мохи эд-Дин:**

— Люди нашей страны с большим вниманием встретили речь Председателя Совета Министров СССР А. Н. Косыгина на заседании чрезвычайной специальной сессии Генеральной Ассамблеи ООН. Ее содержание полностью отвечает интересам и требованиям народов арабских стран и свидетельствует о полной поддержке Советским Союзом законных прав народов Арабского Востока и в свою очередь служит защите мира и свободы народов не только на Ближнем Востоке, но и во всем мире.

Разве не служат миру такие меры, которые заставляют агрессора почувствовать, что он потерпел политический провал! Советский премьер выразил стремление всех миролюбивых народов. Последствия агрессии должны быть устранены, агрессор должен быть осужден и обязан возместить ущерб, причиненный в результате агрессии.

Каждое слово речи А. Н. Косыгина направлено на службу делу мира, на обеспечение торжества правды, на предотвращение того, чтобы огонь войны на Ближнем Востоке перебросился на другие части планеты, охватив мир пламенем третьей мировой войны.

Речь советского премьера является выражением решимости СССР отстоять мир, свидетельством понимания высокой ответственности стран социализма за его сохранение. Вот почему каждый человек в ОАР с большим вниманием и высокой оценкой встретил выступление Председателя Совета Министров СССР А. Н. Косыгина.

...Мы передаем эти строки, а в нашем бюро по-прежнему звонят телефоны. Рядом с нами находятся египетские журналисты, наши коллеги и друзья. Они жмут нам руки, еще раз благодарят за позицию, занятую советским народом и выраженную в заявлениях Советского правительства и в речи А. Н. Косыгина.

И. БЕЛЯЦКИЙ,
А. ЕГОРИН,
Н. КОЦАРЕВ,
соб. корр. АПН.

Каир.
(По телефону).

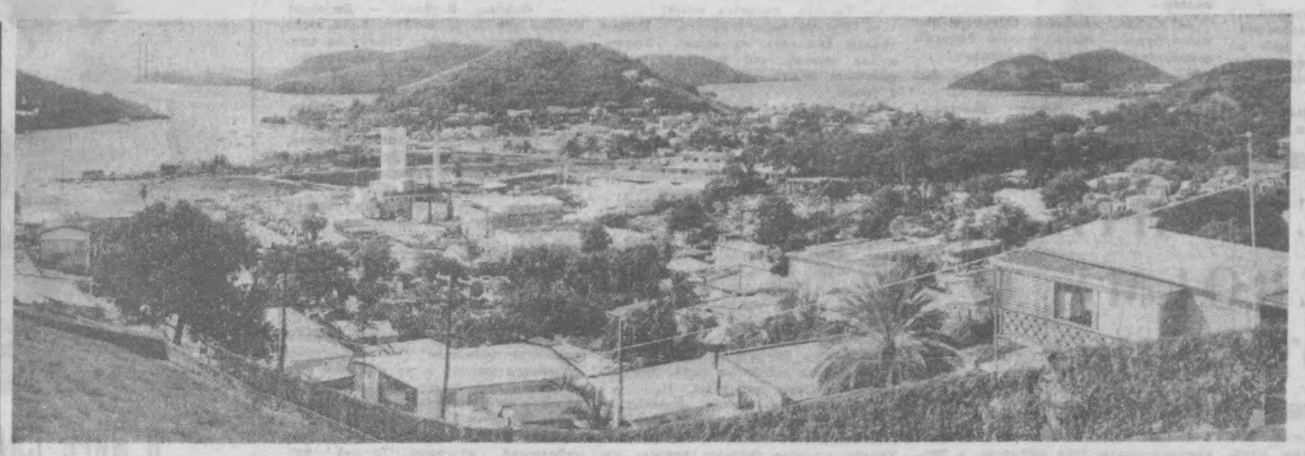

Арабские вечера

Александрия пахнет морем и апельсинами. Ночной базар у порта напоминает восточную сказку. Горы плодов подсвечены неоновыми рекламами и обыкновенными лампами. За каждой горой настороженный продавец застыл в ожидании покупателей.

Пройдешь через базар, и запах моря, торжествуя, дает знать тотчас о себе: солоноватый, терпкий, теплый.

У причалов отдыхают корабли, как хорошо поработавшие люди. Отдыхают заслуженно, готовые на рассвете снова двинуться в путь. Наверное, с одного из этих кораблей сошла вереница прицепов для бестарной перевозки хлопка... Луч света падает на марку завода: «Ташкент».

В порту и запахам моря и апельсинов примешиваются другие — металла и нефти.

Металл и нефть... Несколько лет тому назад на этой земле их спутником была кровь.

На рейде у Суэца я увидел, торчавшую из воды, корму военного корабля. Потом уже другие картины Египта заставляли забыть мертвый застывший металл.

Другие картины, начиная с чистых спокойных улиц Порт-Саида, были яркими, радостными. Однако нет-да-нет, вспомнишь скрученную помятую броню.

Возврата к былому
не будет, о Нил,
Как вспять не пойдут
твои воды!
Египет свой сон
вековой победил,
Встречает он утро
свободы.

Эти стихи написал поэт Хафиз Ибрахим сразу же после освобождения своей родины.

Египет известен древними пирамидами. Тысячи туристов ежедневно позируют на фоне безмолвных плит. Погонщики в цветастых одеждах торопят усталых верблюдов. Каждый, кто приезжает в Египет, должен, покачиваясь, подъехать к пирамидам именно на верблюдах. Экзотика...

Вечерами променторы шарят разноцветными лучами по лицу сфинкса, стараясь помочь людям разгадать его тайну. И звучит музыка, протяжная, тоже таинственная.

Это уголок древнего Египта. Это его прошлое.

Но мне чаще вспоминается другой вечер. В Советском культурном центре с арабской молодежью встречалась группа гостей из Узбекистана.

Доктор филологических наук, драматург и критик Иззат Султанов рассказывал об узбекской литературе и театре. Доктор медицинских наук Ходжаев приводил примеры заботы о человеке в нашей стране.

Арабы сидели не шелохнувшись. Порой кто-нибудь поднимался и молча шел к трибуне, у которой стоял переводчик. Прошептав ему на ухо очередной вопрос, этот юноша возвращался на свое место.

Переводчик поворачивался к нам.

— Как живет молодежь? Какое образование можно получить? Кто имеет возможность заниматься спортом?

На эти вопросы легко было ответить любому из нас. Можно отвечать без всякой подготовки.

На вечере назывались и новые институты, фабрики, заводы ОАР. И, конечно, Асуанская плотина.

Это памятник советско-арабской дружбы. Уже не о пирамидах, об этой великой стройке говорит молодежь.

Есть о чем говорить... В три раза возрастает производство электроэнергии в стране, люди получают новые специальности, орошаются земли.

Благословенный Нил — в Египте единственная река. На берегах гнутся ветви садов, радуют слепящей зеленью поля и уныло скрипят чигири... А в нескольких километрах от долины пустыня. Сюда не доходит вода. Чигири не в силах ее перебросить из могучей, широкой реки.

Наша страна недавно прислала оборудование для каскада насосных станций. Вода пойдет далеко.

— Асуан! — говорит юноша, протягивая руку.

Этим словом сказано все.

— Асуан! — повторяет другой.

Многие из присутствующих на вечере арабско-советской дружбы, провожают нас по шумным, людным улицам Каира.

Сейчас кажется, что все жители города вышли из домов. Гортанный, горячий спор за чашкой кофе, торопливый шелест газет... И музыка...

Музыкой заполнены и другие арабские города. Особенно Бейрут. У него иная жизнь. У него много гостей, которых нужно развлекать. На Государственном флаге — мирный символ страны, знаменитый ливанский кедр.

Туристам нравится Бейрут. Нравится, что от столицы, от берега теплого моря, за каких-нибудь два-три часа можно забраться в горы, где лежит снег.

Для феллахов горы — огромный труд. Другой земли нет. Ливанские крестьяне поднимают по склонам гор террасы пшеницы, табака, цитрусовых...

За тридцать лет безжизненные склоны были покрыты яблоневыми садами. Сейчас великолепные фрукты экспортируются во многие страны мира...

В Бейруте базары тоже не утихают по вечерам. И город тоже пахнет морем.

Сейчас вечера в этих городах стали другими — тревожными, темными. На улицах появились люди с оружием. Опять к запахам металла и нефти, примешивается третий — крови.

В каждой стране Ближнего Востока была своя жизнь, свои планы, свои дела. Нужно пока на время все остановить. Нужно снова браться за оружие.

Хафиз Ибрахим свое стихотворение, которое я цитировал, заканчивал так:

Наш гордый народ
стал могучим опять.
Мы знаем друзья нам
помогут.
И право на счастье
у нас отобрать
Захватчики больше
не смогут.

Стихи были написаны несколько лет тому назад. Но они о многом говорят сейчас. Мы твердо верим, что вернется тишина в парки арабских городов. Будет звучать древняя таинственная музыка, будут дремать у причалов усталые корабли...

Борис ПАРМУЗИН.

Новый мост у Ждякова

ПРАГА. (АПН-Прагопресс). Новый дуговой мост построен у города Ждякова. Он перекинулся на высоте 50 метров над поверхностью озера, на берегу которого находится красивый памятник старинной архитектуры — замок «Орлик». С постройкой моста для тысяч туристов путь, который ведет к замку, сократился на 50 километров.

Автором этого проекта является видный чехословацкий специалист в области стальных конструкций Иозеф Земан. Оригинальность предложенной им конструкции состоит в том, что мост перекинулся через озеро одной дугой, без опоры. Благодаря этому достигнута экономия металла — на каждый квадратный метр пошло на 300 килограммов стали меньше, чем при строительстве такого же моста у Ниагарского водопада в США. Еще одной особенностью сооружения чехословацкого инженера является устройство, с помощью которого этот мост весом 4.5 тысячи тонн можно легко... передвинуть.

Фрукты стряхивает вибратор

В США механизировали процесс собирания фруктов. С помощью специальных зажимов к стволам или толстым ветвям фруктовых деревьев прикрепляют вибратор, который приводится в действие тракторными двигателями. За полторы-две минуты работы вибратора стряхивается 90—95 процентов плодов. Под деревьями натягивают наклонно сетку и плоды по ней скатываются прямо в подставленную тару.

Новый способ очень удобен и требует мало рабочих. Кроме того, фрукты, собранные таким образом, имеют мало повреждений.

С помощью взрыва

Навоз, как известно, является самым распространенным удобрением. Но разбросать его по полю с помощью вил — дело не легкое. В Чехословакии разработали новый способ его разноски. Навоз складывают в кучи и в середину помещают динамит.

Взрывом удобрение равномерно разбрасывается по прилегающему участку.

Международные заметки

Рейнский вариант троянского коня

На исходе прошлого года, получив портфели в кабинете Кизингера, новые западногерманские министры, как правило, не слишком лестно отзывались о деятельности своих предшественников. Исключение составил социал-демократ Ганс-Юрген Вишневский, возглавивший министерство экономического сотрудничества. В интервью корреспонденту агентства ДПА он заявил: «Наша помощь развивающимся странам и впредь будет иметь свои центры тяжести. Я никогда не утверждал, что в последние годы помощь раздавалась безрассудно. В этом пункте я должен взять под защиту своего предшественника...».

Так министр признавал полную преемственность взглядов на экономические связи Бонна с развивающимися странами в любом из западногерманских правительственных кабинетов — будь то во времена Аденауэра, Эрхарда или Кизингера. На протяжении многих лет западногерманские монополии при безраздельной поддержке боннского правительства весьма напористо осуществляют экспансию в экономику развивающихся стран Азии, Африки и Латинской Америки. Цель этого наступления ясна — расширяя рынки сбыта и источники сырья, обеспечить устойчивый рост барышей монополий. Средства для достижения цели многообразны: займы, призванные закабалить местную экономику, участие в «смешанных» (с национальным капиталом), компаниях, так называемая техническая помощь и засылка целых миссионерских отрядов западногерманского «корпуса мира».

Министерство экономического сотрудничества ФРГ верой и правдой служит монополиям, стараясь вовлечь в их орбиту и подчинить им экономику молодых развивающихся государств. «Экономическое развитие Федеративной республики, — заявляет Вишневский, — заставляет нас проводить по отношению к развивающимся странам такую политику, в рамках которой немецкая помощь будет по возможности широко связана с заказами для нашей экономики».

С помощью министерства свыше 200 западногерманских фирм вторглись за последнее десятилетие в Бразилию. Концерн «Маннесман» проник в экономику Аргентины, Венесуэлы, Боливии, Чили. Только что Бонн нашел отмычку к экономике Ганы, предоставив кредит в 25 миллионов марок. Западногерманский капитал и с парадного, и с черного ходов стучится в двери развивающихся стран.

Бонн широко субсидирует министерство экономического сотрудничества. В 1967 году бюджет последнего составил 3.11 миллиарда марок, что на 6,6 процента превышает прошлогоднюю сумму. Щедро? Безусловно. Накладно? Увы, да. Но магнаты рейнского капитала и здесь действуют на основании тонкого и дальновидного расчета. Они уверены, что экономическая экспансия в развивающихся странах на многие годы обеспечит высокие барыши их предприятиям.

Западногерманские неоколонизаторы, вкупе со своими заокеанскими партнерами, стремятся ослабить сотрудничество молодых независимых государств с Советским Союзом и другими социалистическими странами. Но сама жизнь позволяет сегодня народам и правительствам развивающихся стран трезво оценить существо навязываемой им с рейнских берегов «дружбы».

Особенно неприглядной и циничной выглядит позиция Бонна в дни, когда Израиль совершает наглую агрессию против арабских государств. Западногерманские политики не в силах скрыть ликования, которые вызвали у них захватнические акции израильских экстремистов. Они используют ближневосточные события для разжигания антисоветской вражды и клеветы. Но все эти неприглядные маневры лишний раз разоблачают фарисейство боннских политиков, когда они говорят о своей «помощи» развивающимся странам.

И. МЕЛЬНИКОВ.
(АПН).

НОВЫЙ ДОМ И СТАРЫЕ ЗАБОТЫ

Не один день в многочисленных отделах и лабораториях Скотланд-Ярда — тайной сыскной полиции Англии — велись оживленные разговоры об удачно проведенной акции под кодовым названием «Фомка».

И действительно, переехав в новое 20-этажное здание, детективы потрудились славно. Семь ночей кряду они перевозили секретные документы: три миллиона дел о тяжких преступлениях общим весом более ста тонн, около двух миллионов карточек с отпечатками пальцев, досье с данными на матерых гангстеров.

Переезд на новую штаб-квартиру, провозгласило британское министерство внутренних дел, «открывает новый этап в борьбе с уголовщиной». Этап, возможно, и новый. Только вряд ли можно ожидать, что новоселье позиция приведет к снижению преступности.

В. АНДРИАНОВ.
(АПН).



16-летний Леонард Уайтинг и 15-летняя Оливия Уссе — самые молодые Ромео и Джульетта в мире. Они будут исполнять заглавные роли по бессмертной драме Шекспира.

Юные исполнители были отобраны из 300 претендентов.

Фото Пресс Ассошиэйтед — ТАСС.

Свыше 30 лет добываются в Центрально-Африканской Республике алмазы. Особенно быстро стала расти их добыча в годы независимости. С 1960 года по 1966 год она увеличилась почти в восемь раз. В минувшем году страна получила 550000 каратов алмазов (1 карат равен 0.2 грамма).

НА СНИМКЕ: так добывают алмазы старатели ЦАР.

(Фотохроника ТАСС).

С телетайпной ленты АПН

Метро в Венеции

Венецианская гондола с ее красивой «музыкальной» формой давно уже стала символом знаменитого города — жемчужины Адриатики. Но мало кто знает, что каждая гондола — подлинный шедевр ремесленного искусства. Чтобы построить одно такое суденышко, нужно выточить 280 составных частей, причем, из дерева семи разных пород. Именно в этой скрупулезности обработки секрет необыкновенной устойчивости гондол, которые вот уже девять веков бороздят воды венецианских «улиц».

Несмотря на все свои заслуги, венецианская гондола, однако, отживает свое. Ныне с ней успешно конкурируют быстроходные моторные катера и лодки. Но решающий смертельный удар обещает нанести ей новый проект механизации городского транспорта. В Италии создан специальный комитет, которому поручено разработать проект строительства метрополитена. Город на лагуне и впрямь нуждается в таком виде транспорта. Люди теряют многие часы, чтобы добраться по воде с какого-нибудь периферийного острова в центр города. Особенно велики эти потери у рабочих, которые заняты на предприятиях, расположенных в сухопутном пригороде Венеции — Местре. Именно этим вызван постепенный отток ее населения. За последние 10 лет исторический центр жемчужины Адриатики покинули 40 тысяч человек. Метро, как сообщает итальянская печать, будет весьма дорогостоящим сооружением, поскольку его трасса повсеместо пройдет под водой. Но «подземка» в буквальном мысле слова спасет Венецию, потому что обеспечит столь необходимое для большого города надежное и быстрое сообщение между его районами.

И. БОЧАРОВ,
соб. корр. АПН.

Рим.

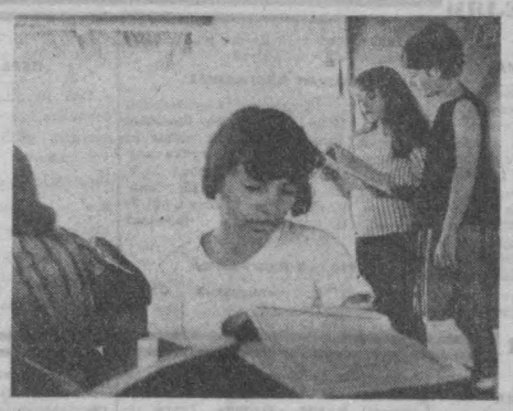

Около 140 тысяч учащихся Республики Куба совмещают учебу с работой в сельском хозяйстве.

НА СНИМКЕ: учащиеся на занятиях.

Фото Пренса—Латина—ТАСС.

Научный городок на Богдоуле

УЛАН-БАТОР. (Соб. корр. АПН). За последние годы в окрестностях столицы республики — на вершине горы Богдоул — вырос научный городок Академии наук МНР. Вот уже около 3 лет здесь действует астрономическая обсерватория с научными лабораториями астрофизики, астрометрии и сейсмологии. Городок построен и оборудован с помощью Советского Союза. Здесь трудится квалифицированный коллектив научных работников. Обсерватория ведет наблюдение за явлениями в космическом пространстве, искусственными спутниками Земли.

Ю. АРСЕНЬЕВ.

Охлаждающие спирали

Электрические спирали для нагревания жидкостей известны уже давно. Сейчас в ГДР начали выпускать «спирали наоборот» — термоэлектрические приборы для охлаждения. С помощью этого прибора, опущенного в сосуд, можно охладить жидкость до минус 20° С.

Размеры прибора — 300×70×20 миллиметров, мощность — 100 ватт.

Вечерний Ташкент
30 июня 1967 г.

К. ТЕНЯКШЕВ

ДЕЙСТВУЙТЕ ПО СВОЕМУ УСМОТРЕНИЮ

Между тем в доме старосты тоже начали волноваться. Сидели в темноте, в маленькой комнатке.

— А если сегодня он не придет?

— Тогда надо ждать во вторник,— спокойно ответил староста.

Его выдержке мог бы любой позавидовать. Эту черту Доронина сразу же отметил про себя Вишняков.

— Уже второй час ночи...— прошептал Вишняков.

— Подождем до трех и пойдем.

— Скажите, Семен Николаевич, не отразилось ли на вас или на ком-нибудь из жителей селения бегство заключенных?— спросил вполголоса Вишняков.

— На мне —нет. А вот на коменданте нашем Гейнце сильно отразилось. Майор Вольф приезжал. Вел целое расследование. Многим нагорело и еще нагорит... То, что он в бешенстве расстрелял, как я вам рассказывал, двух старух: жену деда Евсея и мать Василия— его никак не может оправдать. Хорошо, что Мария Степановна скрылась, а то и ее бы заодно отправили на тот свет.

— Что нового у немцев?

— Овчарок немцы привезли. Со старыми-то мы в ту ночь разделались...—Доронин говорил спокойно, не торопясь, вполголоса. Говорил так, как будто речь шла о пустяках.

— Осторожней вам надо быть, Семен Николаевич, — предупредил Вишняков.—Всегда помните, что на своей должности вы можете быть очень полезны народу...

— Я понимаю, все пони...

Раздался торопливый стук в дверь...

— Спокойно, — сказал Долотов, хотя оба, и Вишняков и Доронин, сидели не шелохнувшись,—Семен Николаевич, откройте, действовать будем так, как договорились.

— Как будем говорить? Может, я сначала задам тебе вопросы, а после ты будешь отвечать? Комендант Гейнц...

— Опять здесь эта безмозглая овца вертится около меня. Я же просил, чтобы у меня был один хозяин—Вольф. Больше никто!

— Этого я не знаю... Так задавать вопросы или нет?

— Ладно, давай,—нехотя проговорил он.

— Вопросы такие,—Доронин на минуту остановился, собираясь с мыслями,—господин комендант спрашивает, кто из партизан убил немецкого ефрейтора. Дальше: кто помогал в освобождении арестованных из тюрьмы, кто в селе помогает партизанам, сколько сейчас человек в отряде и когда можно его окружить.

— Хватит вопросов. Теперь слушай меня. Кто убил ефрейтора—понятия не имею, а в освобождении арестованных принимал участие ваш полицейский Умурзаков. Эх вы, слепцы,— с презрением в голосе проговорил гость,— как вы не смогли распознать.

— Комендант меня вызвал и предложил взять его на работу,—пробовал оправдываться Доронин.

— Предложил, — передразнил гость,—вы сами-то куда смотрели? Все его чувства, взгляды, убеждения можно как в раскрытой книге читать на его черномазой роже... А теперь упустили такую возможность: в селе действует целая подпольная группа. Из этой группы, кто-то и помогал. Понял теперь, голова садовая? Но кто, пока не выяснил.

— Понятно.

— Передай еще Вольфу, что на воскресенье намечается большая диверсия на 135-м километре. И еще самое главное: если Вольф хочет уничтожить отряд, то пусть торопится. Диверсионной группой командует один из парашютистов —Рахманов... Трое уцелели. Но они возьмутся за дело. Ясно?

— Ты что, пугаешь меня?

— Пугать тебя нечего. Нужно трезво смотреть на вещи. Пойми, дурья голова, чем быстрей немцы разобьют отряд, тем лучше для нас с тобой.

Староста, судя по его голосу, был как всегда спокоен.

«Пора!»—решил он про себя, а вслух произнес:

— Садись за стол. Дам тебе кое-что перекусить, выпить хочешь?

— Очень. Как волк голоден. Ну, ничего, скоро этому будет конец.

Гость пересел с лавки у стены за стол. Доронин прошел в конец комнаты, туда, где у него находилась полка с продуктами. В темноте он одну за другой уронил две миски.

— Нечистая сила! Ничего не вижу... Ты отвернись, свечку зажгу на минутку. Ничего не могу найти...

В комнате вспыхнул свет. Это был сигнал: «Пора кончать».

Из комнатки вышли Долотов и Вишняков. Ночной гость склонился над столом, обхватил голову руками. Увидев прямые светлые волосы сидевшего к ним спиной человека, последние сомнения рассеялись. Перед ними был начальник разведки Петр Надеждин.

— Ну что же, гостюшка дорогой, пора вставать, приехали,— спокойным голосом проговорил командир.

Надеждин при первых словах Долотова вздрогнул, его передернуло.

Руки, охватывавшие голову, разжались, еще сильнее сдавили ее и чуть сдвинулись назад, глаза забегали.

— Я не виноват, я не виноват,— сначала тихо, как будто про себя, потом все громче и громче стал повторять одни и те же слова: — Я не виноват...

Вдруг он резко всхлипнул, ударил спиной стоявшего сзади командира. Тот не ожидал нападения и отлетел к стене. Воспользовавшись секундным замешательством, Надеждин бросился к лавке, на которой лежал его автомат. Но наткнулся на тяжелый кулак Доронина. Удар был настолько силен, что Надеждин, как мяч, отлетел к противоположной стене комнаты. Он потерял сознание. Семен Николаевич даже испугался: «Не убил ли! Вот будет еще номер!..».

Он наклонился над ним.

— Дышит,—облегченно вздохнул Доронин,—полежит немного, отойдет.

Когда Надеждин очнулся, в первый момент он бессмысленно глядел сначала на одного, потом на другого, третьего и, вспомнив, наконец, все происшедшее, начал снова повторять:

— Я же не виноват!..

— Ладно! Хватит представляться! Вставай!— Долотов брезгливо посмотрел на него: «И я верил этому человеку. Считал его образцом дисциплины, военной выучки. Слепец! Мне, оперативному работнику, тем более непростительно...

— Я ничего не делал!.. Это все он... староста...

— Подлец! Вставай! — Доронин поднял его за шиворот с пола, снял с него ремень и туго стянул за спиной руки. —Вот так-то будет спокойнее...

— Время позднее, нужно торопиться, Михаил,—Вишняков стоял около Надеждина.

— Тише...потушите свет... патруль, —быстро проговорил Доронин, первый услышавший тяжелые шаги на улице.

—А-а-а...—вдруг закричал Надеждин, но Вишняков сразу же зажал ему рот.

Размеренная поступь патруля приостановилась.

«Зайдут они в дом или нет?»—на всякий случай командир приготовил свой пистолет.

— Пиннешь—прикончу! —угроза старосты возымела свое действие. Надеждин молчал и не пытался уже кричать, тем более, что шаги немецкого патруля стали удаляться.

Все облегченно вздохнули.

— Семен Николаевич! Есть к вам небольшой разговор.. Только вот куда мы...—И Вишняков выразительно посмотрел на Надеждина.

— Это можно сделать!— Доронин взял за плечо предателя и провел в маленькую комнатку. Минуту там слышалась какая-то возня, затем вышел староста.

— Так-то будет лучше—и не закричит, и ничего не услышит.

— Скоро рассвет! А нам еще далеко идти. Давайте потолкуем,— сказал комиссар, усаживаясь за стол,— мы с командиром посоветовались и решили вас связать с нашими людьми в селе. Но сделать это нужно так, чтобы, кроме руководителя местной группы и связного, никто о вас не знал. Живет здесь Фролов Кузьма Прокофьевич, вы его, конечно, знаете, но к нему самому вам появляться не следует. Это сразу бросится в глаза людям. Вас в селе все знают как нелюдимого человека, отшельника. Ваша дружба с Кузьмой Прокофьевичем сразу бросится всем в глаза. Вот если бы...

Доронин на минуту задумался.

— Соседку мою. Рядом живет... Шапошникова... Надежду Андреевну... — смущаясь сказал Доронин.

— Вы сами ее хорошо знаете?

— Когда она молодой была, ухаживал за ней. На селе помнят об этом. Если люди узнают, что она снова бывает у меня, то для обоих будет удобное прикрытие. Хороший она человек. Ей можно многое доверить... Только... поговорите с ней обо всем сами. Меня она выгонит.





В МИРЕ СЛАДОСТЕЙ

Самый будничный день превращается в праздник, когда на столе появляется белоснежный с грибками и розами, хитроумными сплетениями торт.

— Мне с грибком! — просит малыш.

И мы, отрезая понравившийся кусочек, с благодарностью вспоминаем тех, кто печет для нас наивкуснейшие торты, бисквитные, ореховые, заварные пирожные, кто украшает их! А в городе таких мастеров немало. Славятся кондитеры столовой № 13 Октябрьского района, изделия которых получили высокую оценку на III республиканском конкурсе кулинаров, кондитеры столовой № 33 Куйбышевского треста.

НА СНИМКАХ: мастера-кондитеры столовой № 13 Т. Уразбенов и М. Россин с изготовленным ими сладким «богатством»; любой праздничный стол станет нарядней с этими изящными пирожными, приготовляемыми столовой № 13 Октябрьского треста столовых.

Это не герб, а тоже торт, изготовленный самым лучшим кондитером республики Юрием Старковым (столовая 33).



ЭТО НЕ ДЖУНГЛИ. А ТАШКЕНТСКИЙ ЗООПАРК. НА ЭТОМ СНИМКЕ НАШ ФОТОКОРРЕСПОНДЕНТ И. ХАЙДАРОВ НА ПЛЕНКЕ ЗАПЕЧАТЛЕЛ ТИГРЕНКА, КОТОРЫЙ РОДИЛСЯ В НЕВОЛЕ.

Новые книги

Роман „Отец“

«Отец» — так называется книга Хабиба Нугмана и Ахмада Шарахмедова, посвященная светлой памяти первого президента Узбекской Советской Социалистической Республики Юлдашу Ахунбабаеву.

Это он, юный арбакеш, едва не погиб в бурном потоке, пережил кабалу и невзгоды. Авторы рассказывают в первой книге своего романа о том, как шаг за шагом под влиянием действительности вчерашний темный батрак обретает революционное самосознание, становится большевиком, вожаком масс. Ата, отец — трогательно называли его люди.

Юбилейное издание книги только что вышло в издательстве художественной литературы имени Гафура Гуляма и скоро поступит на прилавки книжных магазинов.

УСЛУГИ ПРЕДЛАГАЕТ „БУРАТИНО“

Бюро добрых услуг открыто в кафе «Буратино», расположенном в центре Ташкента возле сквера Революции. Посетители могут заказать здесь большой выбор мясных полуфабрикатов, кулинарных и кондитерских изделий, которые по просьбе клиента будут доставлены на дом. Для этих целей используется специальная автомашина.

Заказы посетителей принимаются два раза в неделю лучшими специалистами кафе «Буратино» — поварами, возглавляющими здесь производственные бригады.

ЗАГАДКА СЕМЛЕВСКОГО ОЗЕРА

Может ли Семлевское озеро хранить в своих глубинах московские трофеи Наполеона?

19 октября 1812 года армия Наполеона покидала Москву. Значительно выгоревшая и покинутая большинством жителей, Москва нанесла этой армии незримый и неожиданный удар. Без продовольствия, без регулярного снабжения наполеоновская армада пьянствовала и мародерствовала. Выступившие из Москвы интервенты были обременены гигантским обозом, везли с собою много золотых и серебряных изделий, ценной посуды, гланей, мехов... — «После полудня, — пишет в своих мемуарах сержант Бургонь, — мы двинулись в поход... Вскоре мы очутились среди множества повозок... Они шли в три-четыре ряда, и вереница тянулась на протяжении целой мили». Сержант пишет, что среди прочих ценностей, найденных в подвалах сгоревших московских зданий, он нес в своем ранце даже обломок обшивки креста с московской колокольни Ивана Великого. Крест этот был сделан из дерева, окован серебряными золочеными полосами и удерживался несколькими также золочеными цепями. Мемуары этого, как и многих других участников похода в Россию, не оставляют сомнений, что из Москвы в 1812 году были вывезены большие ценности.

После ожесточенного сражения при Малоярославце 25 октября 1812 года положение отступавших стало настолько тяжелым, что, как свидетельствует вюртембергский военный врач Г. Роос, «отдан был приказ поджечь и отдать в жертву пламени все, что будет оставлено на месте». При этом были взорваны даже громоздкие фуры со снарядами.

Снаряды взрывали, повозки жгли, а те из них, при которых еще сохранились лошади, предоставляли раненым. Следовательно, надежд на доставку трофеев в Париж уже не оставалось. Но чтобы сделать недоступным противнику большое количество ценностей, их нужно было, конечно, не взорвать, а лишь утопить: причем не в мелкой речке, какие попадались на пути отступления, а в достаточно глубоком водоеме. Им, видимо, и оказалось Семлевское озеро...

Итак, обоз с большими московскими ценностями мог быть столь же реальным, сколь и сами обстоятельства, побудившие Наполеона и его штаб к решительному ускорению бегства из России. И если армия вынуждена была взрывать боеприпасы, заведомо ослабляя свою способность к сопротивлению, то необходимость избавиться от крайне обременительного груза, требовавшего сильной охраны, представляется очевидной.

В феврале 1961 года поисковая партия Научно-исследовательского института гидрогеологии в содружестве с полевыми отрядами студентов МГУ провела гидрохимическую съемку акватории Семлевского озера. При этом отобрали 52 пробы воды из озера и некоторых соседних водоемов (ручьи, колодцы). Анализы показали, что в озерной воде содержание золота, серебра, меди, олова, цинка повышено в десятки раз.

Повторная гидрохимическая съемка, проведенная на озере весной 1963 года, полностью подтвердила результаты первой съемки.

Поскольку в районе Семлевского озера нет рудных месторождений и рудных проявлений, вполне вероятно, что аномалии имеют искусственное происхождение и могут быть связаны с «московской добычей».

* * *

В одном из последних номеров газеты «Советская Белоруссия» опубликована статья «Оршанский приказ Бонапарта». В статье высказывается предположение, что Наполеон был вынужден утопить награбленные сокровища не в Семлевском озере близ Вязьмы, а в озере Стоячем, на последнем этапе своего бегства из России, при переходе от Орши к Борисову.

К такому выводу авторы приходят, анализируя приказ, упоминаемый в книге Н. Полевого «История Наполеона». Это— единственный документ, в котором говорится о судьбе трофеев.

Какое предположение более соответствует действительности, покажут дальнейшие исследования.

(АПН).

ОБЪЯВЛЕНИЯ, РЕКЛАМА

РАДИОСЛУШАТЕЛЯМ

30 июня

ПЕРВАЯ ПРОГРАММА

18.10 «О Родине песни поем». Концерт. 18.30 Концерт народной музыки. 19.20 Музыка народов стран социализма. 20.00 Передача «Первый опыт, первые итоги» (рус.). 20.10 Концерт для любителей классической музыки. 20.45 Октябрьский радиолекторий. Беседа члена корреспондента Академии наук УзССР Ш. Уразаева «О сближении социалистических наций в СССР» (узб.). 21.25 Концерт для работников сельского хозяйства. 22.00 «Вокруг света» (узб.). 22.10 Вальсы. 22.40 Сайяр. «Опричник». «Серп и молот». Поэма (узб.). 23.20 Концерт «В час досуга».

ВТОРАЯ ПРОГРАММА

19.00 Концерт узбекской музыки. 19.30 К 50-летию Великого Октября. Инсценированные главы из романа Ш. Рашидова «Могучая волна» (рус.). 20.10 Песни любви 21.00 Концерт из произведений Ш. Сахибова и Ф. Шахабова (тадж.). 21.30 Очерк И. Паши «Огни Чарвака» (тат.).

ТРЕТЬЯ ПРОГРАММА

14.00 П. И. Чайковский. Опера

1 июля

ПЕРВАЯ ПРОГРАММА

7.45 Песни. 8.25 Концерт для работников кооперации. 9.30 Песни молодости. 9.45 Беседа «Торговое обслуживание хлопкоробов» (тадж.). 10.30 Мелодии для ная. 11.10 «Главное — качество». Выступление председателя комитета народного контроля Хорезмской области М. Разхимова (узб.). 11.25 Концерт камерной музыки. 12.15 Спортивная передача (рус.). 12.30 «Мы хотим жить в мире». Музыкально-литературная радиокомпозиция. 13.30 Музыка из балетов зарубежных композиторов.

16.10 Музыкальный час для молодежи. 17.20 Уйгурская музыка. 18.10 М. Магомаев поет на фестивале мелодий Советского Закавказья. 18.30 От мелодии к мелодии. 19.20 Концерт азербайджанской музыки. 20.00 Программа радиостанции «Октябрь» (узб.). 20.30 Вечерний концерт для работников кооперации. 21.25 Концерт для работников сельского хозяйства. 22.10 Вечер лирики. 23.10 Песни, танцы, шутки.

ВТОРАЯ ПРОГРАММА

19.00 Кайсым Гулиев. «Перевал» Поэма (узб.). 19.30 «В этот вечер». Эстрадный концерт. 20.10 «Поет Дмитрий Гнатюк». Музыкальная передача.

ТРЕТЬЯ ПРОГРАММА

14.00 Ф. Зуппе. Комическая опера «Бокаччо».

ТЕЛЕЗРИТЕЛЯМ

30 июня

ПЕРВАЯ ПРОГРАММА

(3 канал).

На русском языке: 17.55 — Программа передач. 18.00 — Телевизионные новости. 18.20 — Для детей «Ребятам о зверятах». 18.45 — «Семья Ариханковых». Телеочерк. 19.10 — «Труд. поиск. мастерство». Концерт танцевального ансамбля народного танца Ташкентского электродампового завода. 22.00 — Программа передач.

На узбекском языке: 20.05 — Телевизионные новости. 20.25 — Показывает студия «Ешлик». Театр телевизионных миниатюр. 21.25 — Программа «Октябрь». «Первая столица земли узбекской».

ВТОРАЯ ПРОГРАММА

(5 канал).

На русском языке: 17.55 — Программа передач. 18.00 — Передача учебной программы. Физика. «Законы постоянного тока». 18.35 — Математика. «Задачи на построение». Показывает Москва.

19.45 — Для школьников. «Здесь свершилась революция». Передача из Ленинграда. 20.20 — «Республика малышей». Детская здравница Крыма. Передача из Симферополя. 21.00 — Телевизионные новости. 21.20 — Спартакиада Литовской ССР. 21.50 — Литературный театр. П. Павленко. «Счастье». 23.10 — Эстафета новостей. 24.00 — Конец ретрансляции Москвы.

ТРЕТЬЯ ПРОГРАММА

(9 канал).

На узбекском языке: 17.55 —Программа передач. 18.00 — Концерт для детей. 18.30 — «Япония лето 1968 года». Кинофильм. 18.50 — «Улица полна неожиданностей». Художественный фильм.

На русском языке: 20.00 — «Доверчивая, мама». Документальный фильм. 20.20 — «Литовская мебель». Научно-популярный фильм. 20.40 — «Показывает Москва». Концерт. 21.25 — «Последнее творение Рембрандта». Научно-популярный фильм. 21.35 — «Башкир» Телеспектакль.

1 июля

ПЕРВАЯ ПРОГРАММА

(3 канал).

На узбекском языке: 16.55 — Программа передач. 17.00 — Для детей. «Поэты — детям». 17.20 — Телевизионные новости. 17.40 — Показывает студия «Ешлик». «Газалхон ёшлигим». 18.40 — Программа «Октябрь» Ю. Ахунбабаев. 19.10 — «От писем к песням». Концерт. 19.50 — Телевизионные новости (на русском языке).

ТЕАТРЫ

30 июня

КОНЦЕРТНЫЙ ЗАЛ им. СВЕРДЛОВА — гастроли Красноярского театра музыкальной комедии — Марица.

КИНО

30 июня

ЗИМНИЕ

Снега Килиманджаро: «ЧАЙКА». «УЗБЕКИСТАН» (днем и вечером).

Встреча с прошлым: им. НАВОИ (днем и вечером).

В 26-го не стрелять: им. НАВОИ (в 8 ч. 20 м. вечера, на узбекском языке).

По чужому документу: «МОСКВА» (днем и вечером).

Что случилось с Андресом Лапетеусом?: «25 ЛЕТ УЗБЕКИСТАНА» (днем и вечером).

Небо над головой: «30 ЛЕТ КОМСОМОЛА» (днем и вечером).

ЛЕТНИЕ

(Начало в 8 ч. 45 м., 10 ч. 30 м. вечера).

Снега Килиманджаро: «ФЕСТИВАЛЬ».

Приключения Питнина в больнице: «РАКЕТА».

Пепел (2-я серия): «ВАТАН».

В 26-го не стрелять: им. ТЕЛЬМАНА.

Что случилось с Андресом Лапетеусом?: «ХИВА».

В помещении АКАДЕМИЧЕСКОГО БОЛЬШОГО ТЕАТРА УЗБЕКСКОЙ ССР им. А. НАВОИ гастроли в СССР 3, 4 июля

КОНЦЕРТЫ

мастеров искусств Афганистана в составе 22-х артистов.

Начало в 8 ч. вечера.

Билеты продаются в кассе театра с 11 ч. утра.

Узбекское Объединение книжной торговли, «Ташобликниготорг» с прискорбием извещают о смерти бывшего работника «Облкниготорга»

Абрама Марковича СЛОВА

и выражают искреннее соболезнование семье и родственникам покойного.

Коллектив управления «Тепломонтаж» спецтреста «Средазтепломонтаж» с прискорбием сообщает о смерти начальника планового отдела

Бениамина Соломоновича ГИНИСА

и выражает искреннее соболезнование семье покойного.

Зам. редактора В. И. ТЮРИКОВ

Вечерний Ташкент 4 стр.

НАШ АДРЕС город Ташкент, улица Дзержинского, 15.

ТЕЛЕФОНЫ РЕДАКЦИИ: коммутатор от 63-02-49 до 63-02-58. Заместитель редактора — 63-29-09. заместитель редактора — 63-29-33; ответственный секретарь — 63-27-22; отделы партийных, советских и профсоюзных организаций городского хозяйства — 63-29-42; отдел промышленности и строительства — через коммутатор — 7-81; отдел литературы и искусства — 63-29-55; отделы писем — массовой работы, спорта — 63-29-79; отделы науки, вузов и школ, иллюстрации — 63-27-57; отдел информации — 63-65.57; отдел объявлений — 63-81-42.

30 июня 1967 г.

Типография Объединенного издательства ЦК Компартии Узбекистана, г. Ташкента.

Р04457 А-2698.