1967 VII-IX.

нет №176, 196, 199, 204, 227

Коммунистические дали зовут тебя, Ташкент!

СЕГОДНЯ ОТКРЫЛСЯ ПЛЕНУМ ТАШКЕНТСКОГО ГОРКОМА КП УЗБЕКИСТАНА

С докладом «Постановление ЦК КП Узбекистана и Совета Министров Узбекской ССР об основных принципах генерального плана развития Ташкента и задачи городской партийной организации» выступил первый секретарь ГК КП Узбекистана тов. РАСУЛОВ С. Р.

(ИЗЛОЖЕНИЕ ДОКЛАДА — НА 2- и 3-й СТРАНИЦАХ ГАЗЕТЫ).

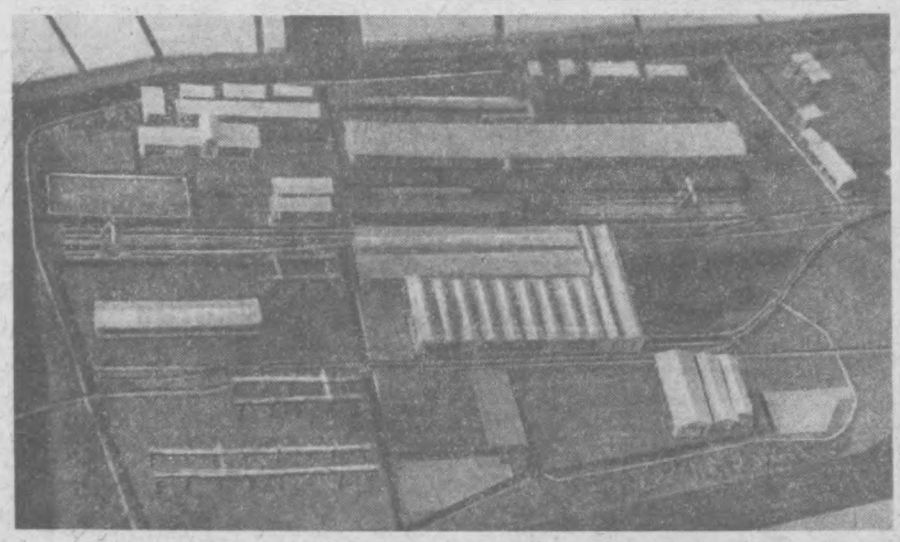

О ТАКИМ БУДЕТ НОВЫЙ ПРОМЫШЛЕННЫЙ КОМПЛЕКС В РАЙОНЕ КУЙЛЮКА. МАКЕТ ПРОЕКТА РАЗРАБОТАН ИНСТИТУТОМ «УЗГИПРОТЯЖПРОМ».

Фото с макета М. Нуритдинова.

Пролетарии всех стран, соединяйтесь!

Вечерний Ташкент

№ 153 (308). ПОНЕДЕЛЬНИК, 3 ИЮЛЯ 1967 г. Цена 2 коп.

ОРГАН ТАШКЕНТСКОГО ГОРКОМА КП УЗБЕКИСТАНА И ТАШГОРСОВЕТА

СЕГОДНЯ «ПРАВДА» ПУБЛИКУЕТ

⊙ Передовую «Местные центры науки».

⊙ Информацию о пребывании Н. В. Подгорного в Сирии. Между Н. В. Подгорным и главой государства Сирийской Арабской Республики Нуреддином Атаси состоялась беседа, проходившая в дружественной и сердечной обстановке.

⊙ Международное обозрение на текущую неделю.

⊙ Сообщение о прибытии 3 июля в Советский Союз с официальным визитом премьер - министра Франции Ж. Помпиду. Вместе с ним прибывает министр иностранных дел Франции М. Кув де Мюрвиль.

⊙ Информацию о прибытии 1 июля в Москву Председателя Совета Министров СССР А. Н. Косыгина.

ВАЛИЧНЫЙ ДЖИН

В новой машине одновременно с джинированием (отделением волокна от семян) производится очистка волокна.

У ДВВ есть и другие преимущества перед ее предшественницей — «ХДВ-2М». Работа на ней совершенно безопасна, так как все приводные ремни и зубчатки закрыты кожухом. Через смотровые окна удобно наблюдать за рабочими органами, что помогает быстро устранять возможные неполадки. Новая машина имеет целостную форму, более компактна, радиусные формы заменены на ней прямыми контурами. Это снижает утомляемость работников, так как их внимание обращается только на основные органы машины.

В настоящее время в ГСКБ изготавливают опытно-промышленную батарею из двенадцати валичных джинов. Один из агрегатов готовится для отправки на международную ярмарку в Измир.

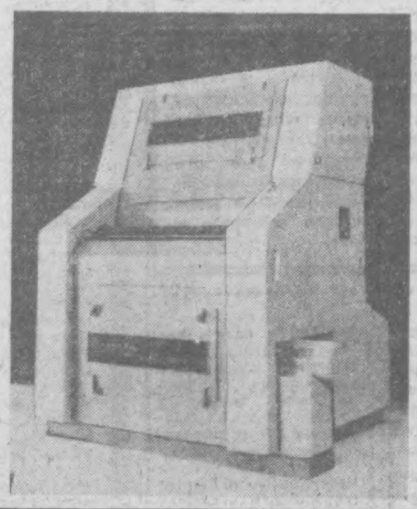

НОВОСТИ

С „хоботом" на хлопковый пункт

Первые сто машин, предназначенных для разборки хлопковых бунтов, выпустил андижанский завод «Коммунар». Конструкция этого механизированного помощника впервые в стране разработана специалистами Ташкентского Центрального научно-исследовательского института хлопковой промышленности.

Новая машина вооружена стреловидным «хоботом», в который вмонтирован ротор. Ввинчиваясь на большой скорости в бунт, его стальные шипы отрывают от общей массы комья хлопка и сбрасывают их на транспортер. Подвешенная под стрелой лента доставит груз в кузов прицепа. За час такая установка, обслуживаемая одним оператором, способна выбрать из бунта до двадцати тонн хлопка-сырца.

Механизированный помощник легко передвигается, отличается высокой маневренностью и надежностью в работе. Его подвижный «хоботок» контролирует гору хлопка высотой в восемь и шириной до четырнадцати метров. Энергоемкость машины невелика: потребляемая ею мощность не превышает шестнадцати киловатт.

В юбилейном году завод выпустит первые триста разборщиков бунтов, которые будут отправлены хлопкозаводам Узбекистана, Таджикистана, Киргизии и других братских республик.

Г. АЛЕКСАНДРОВ.

ЛУЧШЕЕ—НА ВООРУЖЕНИЕ

Бригада представителей Министерства местной промышленности во главе с министром тов. Абдурахмановым побывала на родственных предприятиях Литвы, Латвии и Эстонии.

В республиках Прибалтики получило широкое распространение производство товаров народного потребления из промышленных отходов. Члены бригады привезли с собой оригинальные изделия одежды, посуды, игрушек.

Прибалтийские коллеги выдали также рекомендации на изготовление этих товаров. Одновременно решено вести обмен различными изделиями.

«Рогожка», «Гульнара» и «Весенняя»

ТАК НАЗЫВАЮТСЯ НОВЫЕ ЛЕТНИЕ ПЛАТЕЛЬНЫЕ ТКАНИ, ВЫПУЩЕННЫЕ В НЫНЕШНЕМ ГОДУ НА ТЕКСТИЛЬНОМ КОМБИНАТЕ. УКРАШЕННЫЕ ОРИГИНАЛЬНЫМИ РИСУНКАМИ, ЯРКИЕ, НАРЯДНЫЕ, ПРАЗДНИЧНЫЕ И В ТО ЖЕ ВРЕМЯ НЕДОРОГИЕ, НОВИНКИ ПОЛЮБИЛИСЬ ПОКУПАТЕЛЯМ.

«РОГОЖКУ», «ГУЛЬНАРУ» И «ВЕСЕННЮЮ» ОЧЕНЬ ХОРОШО ПОКУПАЛИ НА ВЫСТАВКЕ-ПРОДАЖЕ В ТОРГОВОМ ЦЕНТРЕ, «ДЕТСКОМ МИРЕ», НА УЛИЦЕ КАРЛА МАРКСА И В ДОМЕ ТКАНЕЙ НА ОТТАРЬЯКОМ РЫНКЕ.

О НАЧАЛА ГОДА ХУДОЖЕСТВЕННОЙ МАСТЕРСКОЙ СИТЦЕПЕЧАТНОЙ ФАБРИКИ ТЕКСТИЛЬНОГО КОМБИНАТА БЫЛО РАЗРАБОТАНО НА ТКАНЯХ ОКОЛО 20 РИСУНКОВ, НАЙДЕНЫ ОРИГИНАЛЬНЫЕ ЦВЕТОВЫЕ РЕШЕНИЯ.

ВМЕСТО ДВУХ БРИГАД — ОДНА

Еще недавно на каждую новую строительную площадку управления треста «Строймеханизация-2» направляли по две бригады. Одна из них вела укладку подкрановых путей, другая — монтировала кран. Сейчас преобладающее большинство бригад, занятых на этих работах, переведено на комплексную организацию труда.

В НЕСКОЛЬКО СТРОК

Овощные павильоны открылись при чимназарском Торговом центре. «Зеленую» продукцию для них будет поставлять комбинат имени Усмана Юсупова. Каждый день здесь намечается реализовать до десяти тонн фруктов и овощей.

Вчера в Сочи начал гастроли Большой академический театр Узбекистана. Артисты побывают в Рязани и Москве.

ХЛЕБ НАСУЩНЫЙ

Конечно, не хлебом единым сыт человек. И все же, придя в магазин, каждый старается выбрать хлеб, какой нравится...

Тем более выбор есть: булки подовые, круглые, саратовские калачи, молочные лепешки «сутли-нон», ржаные — бородинский московский, заварной.

Все это — продукция четвертого хлебозавода. Почти в 200 магазинах города поставляет он свои изделия. И хлеб не залеживается на полках.

Это одно из передовых предприятий города. По итогам работы за первый квартал юбилейного года коллектив удостоен второго места и денежной премии Министерства пищевой промышленности республики.

И вот новый успех: 27 июня завершен план первого полугодия. Получена сверхплановая прибыль более 5 тысяч рублей. Часть средств направляется на расширение производства.

Сейчас на заводе реконструируется малый цех, где будут выпекаться сдобы, сайки, хлеб горчичный и т. д. Сегодня здесь начался монтаж просеивательной линии: со склада мука будет подаваться в цех механическим путем.

НОВОСТИ

ЗОЛОТЫЕ РУКИ

Радостная весть пришла в Краснознаменное городское профессионально-техническое училище № 31. За изготовление действующих моделей циркулярной пилы «У-5» и роликовых ножниц для резки металла участникам кружка технического творчества училища присужден диплом 1-й степени ВДНХ Узбекистана.

Много времени, выдумки, умения приложили к этим моделям кружковцы А. Круглов, И. Карпенко, М. Мазалов, А. Данилов, а также их руководитель инженер Л. Гиленко.

РЕПОРТАЖ

Ташкентские зори, счастливые зори, как юность чудесная наша!



Школьный бал выпускников. У каждого из нас он навсегда остается в памяти, его музыка, его веселье потом всю жизнь звучат для нас счастливым заключительным аккордом нашего детства. В минувшую субботу во всех средних школах города состоялись выпускные вечера. Учащимся, окончившим школу, вручались аттестаты.

Танцы, песни, прощание с любимыми учителями, с родной школой затянулись далеко за полночь. Два часа ночи. Комфортабельные пассажирские автобусы везут юношей и девушек по улицам Ташкента. Выпускники юбилейного года еще раз отправляются в экскурсию по историческим местам нашего города. Они в эту памятную ночь как бы повторяют тот путь, который был пройден с оружием в руках их дедами в октябре 1917 года. В торжественном молчании выпускники клянутся на братских могилах, у памятника четырнадцати туркестанским комиссарам идти дорогой отцов, быть стойкими идейными борцами за дело Коммунистической партии, за дело Ленина.

После экскурсии по историческим местам выпускники всех школ собрались на площади у театра им. Навои на городской праздник «Ташкентские зори». Этот праздник выпускников стал уже традиционным. Три часа ночи. От имени городского комитета партии, от имени всех жителей Ташкента тепло и задушевно поздравляет выпускников с окончанием школы секретарь городского комитета партии Р. Н. Бабаджанова. Со словами напутствия к юношам и девушкам обращаются академик АН УзССР Т. Карыев, учительница школы № 105 Куйбышевского района Кундуз Абдуганиева.

Словами благодарности своим учителям и воспитателям от имени всех выпускников говорит Мухаббат Зиева — выпускница ордена Трудового Красного Знамени школы № 24.

Обращение выпускников юбилейного года к выпускникам двухтысячного года зачитывает Константин Чурсин — выпускник школы № 163.

Бал выпускников на городской площади продлился до рассвета. Музыка, танцы, песни, веселый юношеский смех, красочный фейерверк, различные викторины, игры — все это было на радостном празднике прощания с детством. А потом — утро. По небу разлилась алая заря, заря новой, большой жизни, в которую вступают с этого дня счастливые юноши и девушки.

С. БРЫНСКИХ.

НА СНИМКЕ: группа выпускников ташкентской школы № 50.

Фото М. Нуритдинова.

Есть миллионный сборный!

Ташкентский домостроительный комбинат набирает мощность

Дом, в который вошел миллионный метр жилья из сборных панелей, смонтирован в столице Узбекистана. Свыше тридцати тысяч семей стали уже «обладателями» продукции Ташкентского домостроительного комбината.

Этот рубеж достигнут на 3—4 года раньше, чем предполагала фирма «Камю», которая поставила оборудование комбинату. Усилиями ташкентских рабочих и инженеров проектная мощность комбината—92 тысячи квадратных метров жилья в год — перекрыта более чем втрое.

Вот некоторые дополнения ташкентцев в организацию производства на комбинате, запроектированном на берегах Сены. Перепланировка бетонного узла позволила установить четвертую, дополнительную бетономешалку. Скорость прогрева бетона, первоначально составлявшая 18—20 градусов в час, достигла 45—55 градусов в час. Там, где стояло четыре формовочных стенда, появился пятый, а каждая кассетная установка расширилась на 20—40 процентов. Изделия унифицированы — вместо прежних 142 наименований изделий теперь требуется для сборки дома 72 наименования.

И, наконец, благотворно сказалась перепланировка жилья — устройство выносных террас позволило, при тех же затратах, получать дома с площадью, увеличившейся на 10 процентов.

Поднялась квалификация коллектива, четче стали работать все звенья. В итоге для увеличения производительности более чем в три раза понадобилось расширить площади и парк оборудования лишь вдвое.

Теперь ташкентский комбинат дает 32 квартиры в день. А взят курс на новый быстрый рост. К годовщине октября комбинат должен выпустить по 50 квартир в день.

Для этого, во-первых, продолжается совершенствование производства в существующих цехах. Уже начаты пусковые работы на конвейерной линии наружных панелей. Создан участок по доводке внутренних панелей. Так, начата механизированная шпаклевка плит. Оснащается линия панелей для безрулонной кровли — только это мероприятие даст миллионную экономию.

И, наконец, быстрыми темпами возводится вторая очередь комбината. Уже выросли корпуса, монтируется оборудование, на котором будут изготавливаться детали 9-этажных домов, рассчитанных на девятибалльную сейсмику. Пуск второй очереди комбината, возводимого в содружестве с французскими специалистами, намечен на день взятия Бастилии — 14 июля.

Мощность первого ташкентского комбината достигнет 510 тысяч квадратных метров жилья в год. И это— во всех отношениях отличное жилье, удобное, дешевое, надежное. Известно, что сборные дома стойко выдержали натиск подземной стихии. Ныне они станут еще прочнее.

Уже сейчас ташкентские дома самые дешевые в стране. Квадратный метр жилой площади, без затрат на работы нулевого цикла, обходится 92 рубля 21 копейку — почти на 12 рублей меньше сметы.

Расширяется ассортимент изделий комбината — теперь уже не только жилые дома, но и магазины, мастерские, детские сады и ясли включены в программу.

До первого миллиона коллектив комбината шел семь лет. Второй миллион будет сделан за два года.

Е. ЕФИМОВ.

Корр. УзТАГ.



МОСКВА. Советский Красный Крест и Советский комитет защиты мира послали в адрес Общества Красного Полумесяца Иордании одеяла, ткани, палатки, медикаменты и перевязочные материалы, большое количество белья для взрослых и детей.

НА СНИМКЕ: погрузка медикаментов в самолет «ИЛ-18» в Шереметьевском аэропорту.

Фото К. Мустафина. (Фотохроника ТАСС).

КОРОТКИЕ СООБЩЕНИЯ

В гости к строителям «России» прибыли участники художественной самодеятельности челябинского Дворца культуры имени Серго Орджоникидзе. Они выступят не только перед российскими строителями, но и перед строителями всех братских республик.

* * *

Маршрутное такси начало курсировать между Ташкентским и Сергелийским аэропортами. Скоро популярные «маршрутки» начнут свои рейсы от гостиницы «Ташкент» в 4-й жилгородок.

* * *

Газета «Украинский строитель» объявила конкурс на лучший очерк, репортаж, корреспонденцию о строителях, работающих в Ташкенте.

ТАК СТРОИЛСЯ НАШ ГОРОД...

ТАШКЕНТ относится к числу древнейших городов нашей страны. Первое упоминание относится к I—II веку нашей эры. Историки считают наиболее вероятным происхождение названия города от известного с XI века древнего названия долины реки Чирчик-Чач или Шаш. Город входил в состав многочисленных, сменявших друг друга государственных образований Средней Азии, оставаясь крупным торговым и ремесленным центром.

В СЕРЕДИНЕ XIX века город находился в подчинении Кокандского ханства, в 1865 году был присоединен к Российской империи и с 1867 года Ташкент стал административным центром Туркестанского края.

К этому времени город, занимая территорию 16 квадратных километров, насчитывал около 80 тысяч жителей. Опоясанный кольцом глинобитных стен, город состоял из отдельных жилых образований — махалей. В центре города располагался главный городской базар с лавками и мастерскими ремесленников. От базара к городским воротам шли узкие ломаные радиальные улицы шириной 5—10 метров, от которых отходили многочисленные переулки и тупики 2—3-метровой ширины.

Жилая застройка города представляла собой одно-двухэтажные глинобитные и каркасные дома, отапливаемые сандалами. Водопровода и канализации в городе не было.

ПЕРВЫЕ попытки регулировать застройку города были сделаны в шестидесятых годах прошлого века. В это время были проведены работы по расширению улицы Шейхантаурской (ныне улица Навои), соединявшей центр старого города с новым жилым образованием между каналами Анхор и Чаули до 25 метров.

В эти годы была заложена административная площадь — ныне площадь имени В. И. Ленина.

В 1871 году был составлен новый проект планировки, положивший начало развитию города на востоке за канал Чаули по полурадиальной кольцевой схеме с довольно крупными кварталами и более широкими и озелененными улицами. Схема расположения улиц в этой части города сохранилась и в наши дни. Тогда же был заложен городской сад (теперь парк имени Горького), образована военная площадь — теперь сквер Революции.

На территорию старого города никаких проектов не составлялось, и застройка его продолжалась вестись хаотично.

К 1871 ГОДУ В ТАШКЕНТЕ БЫЛО ПУЩЕНО 9 ПРЕДПРИЯТИЙ С 628 РАБОЧИМИ. ЧЕТВЕРТУЮ ЧАСТЬ ИЗ НИХ СОСТАВЛЯЛИ УЗБЕКИ. ЭТО БЫЛО НАЧАЛО ЗАРОЖДЕНИЯ МЕСТНОГО ПРОМЫШЛЕННОГО ПРОЛЕТАРИАТА В УЗБЕКИСТАНЕ.

ПО ПЕРЕПИСИ 1867 ГОДА В ТАШКЕНТЕ НАСЧИТЫВАЛОСЬ ОКОЛО 156 ТЫСЯЧ, А В 1959 ГОДУ — ОКОЛО 201 ТЫСЯЧИ ЖИТЕЛЕЙ.

В 1899 году город получил железнодорожную связь с Красноводском., в 1906 году — с Оренбургом. Город начинает расти в южном и восточном направлениях. Пробивается Константиновский проспект (ныне улица Т. Шевченко), застраивается Лагерное шоссе (улица Пушкинская). Вокруг города возникает несколько поселков. Развитие мелкой промышленности вызвало появление рабочих слобод, размещавшихся на небольших участках около предприятий со скученной застройкой примитивного типа.

С 1900 ГОДА В ГОРОДЕ НАЧАЛА ФУНКЦИОНИРОВАТЬ КОНКА, ЗАМЕНЕННАЯ В 1913 ГОДУ УЗКОКОЛЕЙНЫМ ТРАМВАЕМ. ТОГДА ЖЕ ПОЯВИЛИСЬ ЭЛЕКТРИЧЕСКОЕ ОСВЕЩЕНИЕ И ПЕРВЫЕ ТЕЛЕФОНЫ.

ПОЛУФЕОДАЛЬНОЕ РАЗВИТИЕ ГОРОДА В СОСТАВЕ РОССИЙСКОЙ ИМПЕРИИ ПРИВЕЛО К ОБРАЗОВАНИЮ ДВУХ ГОРОДОВ — СТАРОГО И НОВОГО, РАЗДЕЛЕННЫХ МЕЖДУ СОБОЙ КАНАЛАМИ АНХОР И БОЗСУ.

ПЕРЕД ВЕЛИКОЙ ОКТЯБРЬСКОЙ РЕВОЛЮЦИЕЙ В СТАРОЙ ЧАСТИ ГОРОДА НАСЧИТЫВАЛОСЬ 21 ТЫСЯЧА ЖИЛЫХ ДОМОВ, 250 МЕЧЕТЕЙ, 12 МЕДРЕСЕ, 8 БАНЬ, ОКОЛО 5 ТЫСЯЧ ЛАВОК И ЛАВЧОНОК И ОДНА БОЛЬНИЦА.

ПЕРЕД ВЕЛИКОЙ ОКТЯБРЬСКОЙ РЕВОЛЮЦИЕЙ В ГОРОДЕ УЖЕ ИМЕЛИСЬ 53 НЕБОЛЬШИХ ЗАВОДА, ФАБРИК И МАСТЕРСКИХ, КОТОРЫЕ ПРОИЗВОДИЛИ В ГОД ПРОДУКЦИИ НА 5,4 МИЛЛИОНА РУБЛЕЙ. ПРОМЫШЛЕННОСТЬ НОСИЛА КУСТАРНЫЙ ХАРАКТЕР. К ЭТОМУ ВРЕМЕНИ ГОРОД ЗАНИМАЛ 33 КВАДРАТНЫХ КИЛОМЕТРА, В НЕМ ЖИЛИ 280 ТЫСЯЧ ЧЕЛОВЕК.

В 1938 году «Мособлпроект» составил генеральный план развития Ташкента, по которому велась социалистическая реконструкция города. Строятся новые крупные массивы многоэтажных зданий, появляются новые магистральные улицы, начинается преобразование городского хозяйства.

В 1954 году институт «Ташгипрогор» закончил составление нового генерального плана, по которому реконструкция города велась вплоть до 1960 года. Появляются новые крупные жилые массивы (Чиланзар и другие новые магистральные улицы), развивается строительная индустрия.

Коммунистические дали



Великие перемены

Ташкентцы любят свой родной город, его историю, его сегодняшний день, хотят знать, каким он станет в ближайшие годы.

Да, каким будет наш город завтра? Гадать не надо. Уже сегодня Ташкент на многочисленных строительных площадках закладывает фундамент своего завтрашнего дня.

Он станет еще больше, еще краше прежнего, благоустроеннее. В нем появится много нового, такого, о чем мы мечтаем.

Будущее нашего города — города нового типа — ясно определяет генеральный план развития Ташкента. Этот важнейший градостроительный документ проникнут заботой о людях, строящих коммунистическое общество. Этот документ открывает широкие перспективы по превращению нашего города в город коммунистического завтра. В нем определены основные направления планомерного экономически обоснованного и комплексного развития города, пути скорейшей ликвидации последствий землетрясения, повышения уровня благоустройства города и создания наиболее благоприятных условий труда, быта и отдыха населения.

Коммунистическая партия и Советское правительство уделяли и уделяют огромное внимание развитию Ташкента.

Особенно большую, поистине отеческую заботу о Ташкенте и его жителях проявили ЦК КПСС и Советское правительство, ЦК Компартии Узбекистана и Совет Министров республики после постигшего город несчастья в результате землетрясения 1966 года. В гигантское строительство, которое развернулось в городе, вовлечены сотни тысяч людей.

Неоценимую братскую помощь оказывают проектные и строительные организации Москвы и Ленинграда, всех союзных республик нашей необъятной Родины.

Темпы застройки после землетрясения превзошли все самые смелые ожидания. Достаточно сказать, что за прошлый год и 5 месяцев текущего года введено в эксплуатацию около одного миллиона 200 тысяч квадратных метров жилья, школ на 15 тысяч мест, детских садов и яслей на 5 тысяч мест и много других объектов пятилетки. Планируется построить в городе почти столько же жилья, сколько его было до землетрясения. Намечается удвоить число школ, детсадов, яслей, больниц, объектов культурно-бытового назначения, возвести огромное количество инженерных сооружений.

В ближайшие десять лет намечается осуществить настолько грандиозную программу работ, что она не идет ни в какое сравнение со всем тем, что было построено в Ташкенте за всю его многовековую историю.

Докладчик перед подробным рассказом о тех больших переменах, которые произойдут в Ташкенте в ближайшие два десятилетия, вкратце напомнил участникам пленума некоторые факты из многовековой истории Ташкента, о его застройке.

Советская власть получила в наследство от царской России в Ташкенте отсталую экономику, первобытное городское хозяйство, сплошную безграмотность населения.

Великий Октябрь открыл невиданные перспективы развития Ташкента. Мы вправе гордиться сказочными темпами, которыми наш город превратился в крупнейший промышленный центр страны. В городе, который до революции не знал, что такое промышленность в современном значении этого слова, возникли сотни крупных заводов и фабрик. Из отсталого и безграмотного Ташкент за годы Советской власти превратился в кузницу высококвалифицированных кадров. В городе выросла огромная сеть школ, детских садов, яслей, больниц, высших и средних учебных заведений, научно-исследовательских институтов, кинотеатров, библиотек, магазинов, столовых.

Мы еще иногда сетуем на то, что некоторые наши улицы плохо благоустроены, жалуемся и на другие неполадки в нашем городском хозяйстве, забывая о том, что в Ташкенте до революции вообще не имели понятия об асфальтовом покрытии улиц. Воду тогда пили из арыков, городской транспорт был представлен извозчиками да несколькими вагончиками узкоколейной трамвайной линии. Все автобусы, троллейбусы, водопровод, канализация, электрическое освещение, газовые плиты и еще многое другое появилось в городе лишь в годы Советской власти. А возьмите жилой фонд. Он возрос по сравнению с дореволюционным в четыре с половиной раза.

Насущные задачи

Но как ни велики эти успехи, развитие городского хозяйства Ташкента еще значительно отстает от современного уровня, от все возрастающих требований, не успевает угнаться за чрезвычайно быстрым ростом населения. Землетрясение еще более усугубило это положение.

— Сейчас, — говорит тов. Расулов С. Р., — обеспеченность горожан жильем по сравнению с действующими нормами составляет в среднем около 60 процентов, школами — 65, детскими учреждениями — 56, больницами — 64, поликлиниками — 50, кинотеатрами — 50, банями — 50, гостиницами — 22 процента, магазинами — 54, прачечными — 6 процентов. При этом нужно иметь в виду, что значительная часть жилья и зданий бытового назначения — старая, ветхая не отвечающая современным требованиям. Около 60 процентов жилого фонда составляют одноэтажные дома, подавляющая часть которых находится в личной собственности граждан. В связи с этим лишь 35 процентов жилого фонда города полностью оборудовано водопроводом, канализацией, ваннами и центральным отоплением.

Тов. Расулов С. Р. говорит и о других острых и нерешенных проблемах развития городского хозяйства. Это проблема водоснабжения города, канализации, недостатки в работе городского транспорта, неудовлетворительная постановка работы по озеленению и созданию пригородных зон отдыха.

По генеральному плану

Город — живой организм. Отрасли его хозяйства тесно связаны между собой, обуславливают друг друга. В генеральном плане Ташкента нашли отражение все проблемы развития городского хозяйства: инженерное оборудование, водоснабжение, канализация, теплоснабжение, газоснабжение, электроснабжение, улучшение жилищно-бытовых условий населения.

Тов. Расулов С. Р. подробно осветил основные направления развития города, предусмотренные генеральным планом на период до 1980 года.

Весьма острой проблемой для Ташкента является проблема регулирования роста населения. И основной принципиальной установкой генерального плана является ограничение роста численности населения.

В этих целях предусматривается запрещение строительства новых промышленных предприятий и учреждений градообразующего значения, не связанных с обслуживанием населения и не имеющих в городе производственной базы. Намечено также вынести за пределы городской черты ряд предприятий и учреждений по санитарным и государственным соображениям. А реконструкцию и развитие существующих предприятий производить без роста численности работающих. При этом имеется в виду, что выпуск продукции на ташкентских предприятиях будет неуклонно расти за счет повышения производительности труда, технического совершенствования, и модернизации производства.

Объем валовой продукции Ташкента до 1980 года должен увеличиться в 2,2 раза, а производительность труда возрасти в 2,1 раза.

Разработаны мероприятия по упорядочению промышленных районов и организаций, обособленных от жилой застройки промышленно-складских зон.

Все эти меры помогут сохранить принятую на расчетный срок численность жителей Ташкента в пределах до 1400 тысяч человек.

Планировалось построить в городе 50 процентов жилья в четырехэтажных домах, 43 процента в девятиэтажных домах и 7 процентов в одно- и двухэтажных домах.

Развитие городской территории предусматривается преимущественно в северном, северо-восточном и юго-западном направлениях с включением в нее фактически слившихся с городом поселков Орджоникидзе и Куйлюк. Предусмотрена замена к расчетному сроку, а частично за его пределами, сложившихся районов индивидуальной усадебной застройки на государственную и жилищно-кооперативную многоэтажную застройку.

Развитие внешнего транспорта города предусматривает сооружение плотной сети железных и автомобильных дорог, электрификацию железнодорожного узла.

Планом намечены также коренная перестройка массового городского транспорта, строительство новых трамвайных линий, увеличение в несколько раз количества автобусов, троллейбусов и легковых автомобилей.

Развитие городского водопровода предусматривает полное обеспечение потребностей в воде промышленности и доведения нормы бытового потребления до 600 литров в сутки на жителя.

В перспективе к городской системе водоснабжения будут присоединены поселки пригородной зоны с последующим объединением систем водоснабжения всех населенных пунктов, расположенных вблизи Ташкента.

Мощность городской канализации с полной биологической очисткой сточных вод должна быть доведена до миллиона кубометров стоков в сутки. В перспективе предусматриваются создание специальной сети закрытых водостоков для удаления атмосферных вод и дальнейшее улучшение санитарной очистки города.

Получит дальнейшее развитие энергетическое обеспечение города. В ближайшие годы будет осуществлена сплошная газификация. А в перспективе потребление газа в быту будет исключаться и заменяться электроэнергией.

Вся территория города расчленяется на девять планировочных районов с численностью населения от 100 до 200 тысяч человек. Система главных транспортных артерий свяжет районы с общегородским центром, промышленными районами и зонами загородного отдыха. Общественные центры планировочных районов примыкают к основным транспортным магистралям.

Этапы развития города

Проектом генерального плана определена очередность реконструкции города в три этапа:

1966—1967 годы — первая очередь, в течение которой жилищное строительство ведется преимущественно на свободных от застройки территориях окраин или частично в центре города. За этот период норма жилой площади должна быть доведена до 7,5 квадратных метра на человека;

1971—1980 годы — вторая очередь, предусматривающая реконструкцию существующей застройки старой части и центральных районов города, а также завершение строительства новых микрорайонов в северной части города. Норма жилой площади должна увеличиться до 12 квадратных метров на человека;

1981—2000 годы — третья очередь, в течение которой предусматривается заменить всю индивидуальную застройку на государственную и жилищно-кооперативную, частично реконструировать существующую застройку, с доведением нормы жилой площади до 15 квадратных метров на жителя.

К тому же сроку полностью завершить благоустройство. Жилой фонд Ташкента с учетом сноса 4,4 миллиона квадратных метров должен составить к 1980 году 16,8 миллиона квадратных метров.

Так в общих чертах представляется будущее Ташкента. Землетрясение заставило проанализировать некоторые положения генерального плана, изложенные в нем исходные позиции.

Забота о красоте города, о его целостной застройке, создании новых и развитии сложившихся архитектурных ансамблей, достойных эпохи строительства коммунистического общества, — одна из главных творческих проблем, предусмотренных генеральным планом развития Ташкента. И тов. Расулов С. Р., говоря о жилищном и культурно-бытовом строительстве, особо подчеркнул, что самым насущным и неотложным вопросом сегодняшнего дня, решение которого должно находиться под неустанным контролем партийных комитетов, является ход строительства, практическое осуществление генерального плана развития Ташкента.

Зданиям красоту и удобства

Мы уже на деле приступили к возведению нового города, города коммунистического завтра. Города, как известно, строятся на века, и всем должно быть ясно, что мы с вами закладываем ныне город будущего, которому жить в эпоху коммунизма. Партия и правительство создали для этого все объективные условия. Значит, основная композиционная идея генерального плана — создание города-сада, города красивых зданий, комфортабельного жилья — должна неукоснительно воплощаться. От нас, и только от нас зависит, каким быть Ташкенту и как оценят потомки наши усилия, наш труд, наше зодчество. Мы отдаем должное проектировщикам и строителям, которые в сложных условиях, вызванных прошлогодним землетрясением, сумели за рекордно короткое время построить большое количество жилья, дать кров тысячам ташкентцев.... Возведено немало прекрасных во всех отношениях домов, особенно нашими друзьями — строителями братских республик, удачна планировка отдельных микрорайонов, создающая максимум удобств для жителей.

Задачи архитекторов

Но если оценивать всю проделанную работу по большому счету (а именно так мы должны подходить к претворению в жизнь основного замысла архитекторов!), то нельзя не заметить, что большинство построенных нами зданий близко и однообразно в архитектурном отношении, точно близнецы, лишены индивидуальности во внешней отделке, и поэтому целые жилые массивы выглядят уныло, не радуют глаз свежестью, оригинальностью и законченностью архитектурных форм. При проектировании типовых домов не уделяется должного внимания их внешнему облику. Совершенно игнорируется вопрос о разнообразии некоторых типовых элементов зданий, что дало бы возможность придавать им индивидуальный облик. А между тем пример такой есть. Об этом свидетельствует опыт строителей братских республик, сооружающих в Ташкенте жилые дома. Они, не изменяя общей конструкции дома, добиваются разнообразия во внешнем виде за счет изменения фактуры фасада, использования ряда типо-размеров подъездов и деталей балконов, ограждений и козырьков, цоколей и солнцезащитных устройств, различного колера при покраске стен и т. д. Это, как правило, не требует дополнительных расходов, а выигрыш дает огромный.

Этот опыт следует учесть строителям и проектировщикам Ташкента. Проектировщикам надо подумать и о другом — о создании серии домов повторного применения для застройки основных магистралей и площадей города.

Говоря о жилье, нельзя умолчать и о том, что проектирование и застройка новых районов велись и ведутся до сих пор по нормам, которые не учитывают полностью градостроительных особенностей Узбекистана. Жителей новых районов никак не удовлетворяют теплоизоляционные и звукоизоляционные свойства квартир, мизерные размеры летних помещений, грубая небрежная отделка жилья вообще и встроенной мебели, в частности, низкое качество санитарно-технического оборудования. Люди справедливо высказывают обиду и недовольство внутренней планировкой квартир: их кубатурой, теснотой подсобных помещений.

К недостаткам и наиболее значительным следует отнести ограниченное количество типов жилых домов как по этажности, так и по составу квартир.

Малое разнообразие типов жилых домов, серьезные недостатки в качестве панелей, выпускаемых нашим домостроительным комбинатом, отсутствие творческой работы наших архитекторов в разработке и привязке типовых проектов, а также недопустимо небрежное отношение к вопросам благоустройства новых микрорайонов строителей и заказчиков приводят к тому, что новые районы застройки приобретают серый, однообразный, скучный вид.

Если к этому добавить невыполнение принятых в проектах систем обслуживания населения, запоздание в сроках строительства школ, детских учреждений, бытокомбинатов, магазинов, то станет ясным, что на сегодняшний день наши новые микрорайоны далеко еще не могут служить образцами современного градостроительства.

Главному архитектурно-планировочному управлению, институту «Ташгипрогор» и другим проектным организациям ГлавУКСу и Главташкентстрою следует незамедлительно принять самые неотложные меры к улучшению каче-

(Продолжение на 3-й стр.)

ТАШКЕНТ СЕГОДНЯ



Саперная площадь

Рис. Г. Бедарева.

ТАКИМ БЫЛ НАШ ГОРОД...

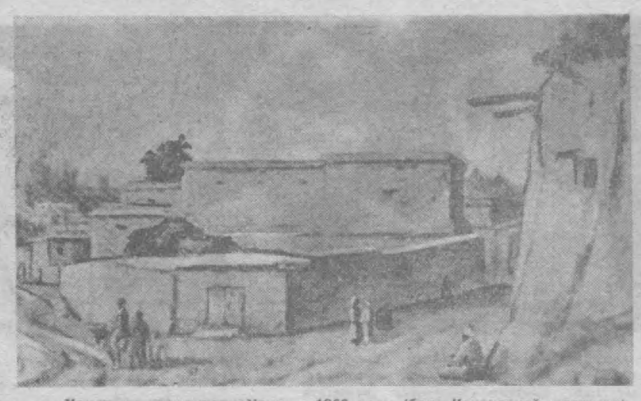

Улица на территории Урды в 1866 году (близ Кокандской крепости).

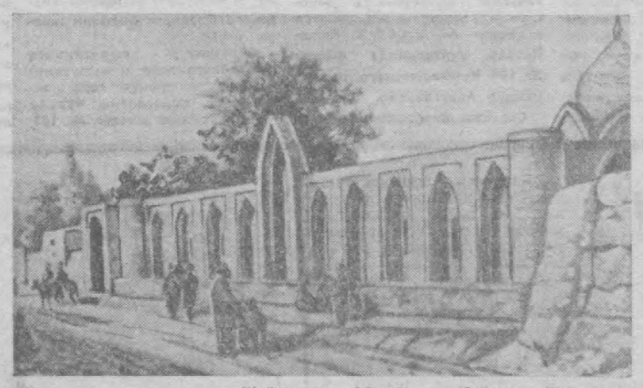

Шейхантаур. Общий вид. (Середина XIX века).



Въезд в старый город со стороны Урды (1899 год).

зовут тебя, Ташкент!

(Окончание. Начало на 2-й странице).

ства проектирования и строительства новых жилых массивов. Есть над чем поработать здесь партийным комитетам и исполкомам Советов депутатов трудящихся и народному контролю. В улучшении качества застройки очень большое значение имеет полноценный набор различных типовых проектов. За последний год в этой части проделана определенная работа. Мы располагаем сейчас некоторым количеством типовых проектов 4-этажных жилых домов со стенами из кирпича и крупных панелей, проектами повторного применения 9-этажных жилых домов в каркасно-панельных конструкциях, проектами школ, детских садов и яслей, торговых учреждений и предприятий общественного питания, бытового обслуживания и некоторыми другими. Однако потребность города в типовых проектах, в особенности девятибалльной сейсмики, далеко не удовлетворена. А имеющиеся типовые проекты все еще недостаточно учитывают природно-климатические условия Ташкента, национально-бытовые особенности населения, не высок их архитектурно-художественный уровень.

Сейчас по заданию Госкомитета по гражданскому строительству и архитектуре Госстроя СССР проектные институты начали разработку типовых проектов жилых домов, которые будут строиться в 1970—1975 годах. Для наших условий такие проекты должен создать ТашЗНИИЭП.

Следует сказать, что программа, по которой ведется разработка новых проектов, не предусматривает больших изменений в планировке квартир по сравнению с действующими типовыми проектами. Мы можем оказаться перед фактом, что и после 1970 года нам придется строить жилье с теми же недостатками, о которых так много говорится уже несколько лет. Нужно не забывать, что за 1970—1975 годы в городе предусматривается построить 6—7 миллионов квадратных метров жилой площади, и наша общая важнейшая забота, чтобы эти дома, проекты для которых создаются сегодня, полностью отвечали требованию дня, растущим запросам трудящихся.

Госстрою УзССР, ГлавАПУ, Главташкентстрою, институту ТашЗНИИЭП следует еще раз рассмотреть эту программу и, пока есть еще время, внимательно проанализировать все возможности улучшения качества типовых проектов, по которым будет осуществляться строительство в следующей пятилетке. Очень слабо используются в проектах, предназначенных для Ташкента, лучшие образцы восточной архитектуры, национальные традиции градостроительства.

Узбекский народ за свою многовековую историю создал великолепные памятники архитектуры, которые по праву относятся к шедеврам мирового искусства. История развития современной архитектуры Узбекистана прошла большой и трудный путь. Этот путь был неразрывно связан с историей развития всей советской архитектуры.

Архитекторы в своем творчестве неоднократно пытались изучить и в какой-то мере использовать образцы народной архитектуры Узбекистана.

Был период прямого подражательства и механического переноса форм монументальной архитектуры на современные жилые дома и слепого копирования орнаментов XVI века при сооружении современных общественных зданий. Теперь очевидно, что прямое подражательство и украшательство не тот путь, по которому должны идти наши архитекторы, работая над созданием современной архитектуры Узбекистана.

При проектировании современных зданий нужно критически осмысливать наследие прошлого, улавливать градостроительные приемы зодчих прошлых веков, наиболее прогрессивные традиции и, творчески перерабатывая их, вносить в новые проекты так, чтобы они органически сливались с общим замыслов того или иного проекта. Следует по примеру мастеров прошлого правильно ориентировать то или иное сооружение с учетом природно-климатических условий, добиваться создания затененных пространств, внутренних дворов, обилия воды и зелени, постоянного проветривания, нужно обогащать фасады и интерьеры зданий керамикой, майоликой, орнаментикой, широко применять настенную и потолочную роспись, цветные витражи, резьбу по дереву и ганчу.

Постановление ЦК КП Узбекистана и Совета Министров УзССР обращает внимание Главташкентстроя и Ташгорисполкома на все еще низкое качество массового жилищного и культурно-бытового строительства в городе, особенно по отделке зданий и благоустройству, а также на случаи нарушения требований сейсмостойкости зданий и сооружений.

Нельзя, продолжал далее тов. Расулов С. Р., решив даже все вопросы проектирования города, серьезно говорить об изменении его облика, если культура строительного производства будет на столь же низком уровне, который мы наблюдаем в большинстве наших строительных трестов и управлений.

Плохо еще обучаются кадры строителей, нет четкой системы повышения их заинтересованности в качестве выполняемых работ, недопустимо медленно улучшается технология домостроения, которая бы обеспечивала качественный выпуск изделий для типовых домов.

Улучшение качества строительства зависит во многом от качества и номенклатуры материалов и изделий, выпускаемых заводами промышленности стройматериалов и индустрии.

Строителям и архитекторам при возведении зданий и сооружений приходится очень часто отходить от проектных решений из-за того, что нет тех или иных материалов, или они выпускаются крайне низкого качества.

Для создания высококачественной застройки города необходимо освоить производство лицевого кирпича различных оттенков, легких навесных панелей, керамической плитки разных цветов и форматов, простых и полированных плит из естественного камня, которым так богаты недра нашей республики, звуко- и теплоизоляционных плит с хорошей фактурой. Необходимо наладить выпуск профилированного металла специально для витражей, элементов алюминиевых облицовок, современной светотехнической арматуры. Нужно расширить ассортимент стойких красителей, дать строителям цветные цементы, изделия из пластиков и синтетических материалов.

О зоне отдыха

По генеральному плану Ташкент и его пригородная зона рассматриваются как единое целое. Постановлением ЦК КП Узбекистана и Совета Министров Узбекской ССР утверждены границы пригородной зоны площадью 650 квадратных километров с населением около 200 тысяч человек.

Географическое положение города Ташкента в полосе предгорий Тянь-Шаня создает ему интересное и своеобразное природное окружение, однако окружающие город земли представляют собой безлесную равнину, прорезанную системой неширокихрек и каналов, берега которых кое-где покрыты небольшими участками зелени. Небольшие плодово-виноградные и декоративные массивы не создают единой системы зеленых насаждений. Такое окружение не дает возможности быстрой организации мест отдыха для населения, отрицательно сказывается на санитарно-гигиенических условиях воздушного бассейна города.

В связи с этим главной задачей по организации пригородной зоны Ташкента является создание широкого зеленого и хорошо обводненного пояса, который сможет служить местом массового отдыха людей и источником чистого воздуха для города.

Для этого нужно осуществить большие работы по рациональному размещению сел и поселков, определению перспектив их развития, по обеспечению их тесной связи с жизнью города.

В пределах пригородной зоны 313 населенных пунктов, из которых примерно половина кишлаков с числом жителей до 500 человек. Развитие населенных пунктов пригородной зоны пойдет по пути создания крупных поселков, обеспеченных всеми видами современного благоустройства и хорошо связанных транспортом с городом и с сельскохозяйственными угодьями. Мелкие хутора и кишлаки в перспективе должны быть ликвидированы. Создание крупных поселков позволит в сравнительно короткий срок и с доступными затратами создать жителям пригородной зоны городские удобства жизни.

Ташкентская пригородная зона должна реконструироваться так же быстро, как и наша столица. На ее территории должны в соответствии с генеральным планом создаваться дома отдыха, новые лечебницы и спортивные комплексы. Пригородная зона должна стать органическим продолжением города, а ее сельскохозяйственные угодья полностью обеспечить бесперебойное снабжение фруктами, виноградом, овощами население Ташкента и прилегающих к нему городов.

Таковы в общих чертах задачи по осуществлению генерального плана развития Ташкента, которые изложил в своем докладе тов. Расулов С. Р.

— Недавно, как вы знаете, состоялся пленум ЦК КПСС,—продолжал далее тов. Расулов С. Р. — Решения пленума — еще одно убедительное свидетельство стойкой и последовательной линии, проводимой партией и государством в борьбе против империализма за мир и безопасность на нашей планете.

Решения пленума ЦК КПСС вызвали глубокое удовлетворение у всех нас. В них еще раз проявилась мудрость нашей партии, ее ЦК, который в самых сложных условиях в результате точного и всестороннего анализа международной обстановки принимает научно обоснованные решения, обеспечивающие твердый ленинский курс нашего движения вперед. Мы полностью одобряем и единодушно поддерживаем решения пленума, который заклеймил позором агрессию Израиля и заявил о своей солидарности с народами ОАР, Сирии, Иордании и других арабских стран.

Пленум Центрального Комитета нашей партии рассмотрел и одобрил тезисы ЦК КПСС к 50-летию Великой Октябрьской социалистической революции. В этом важнейшем документе раскрывается величие героических свершений ленинской партии и всего советского народа за годы социалистического и коммунистического строительства в нашей стране.

В тезисах ЦК КПСС подчеркивается: «Трудовой вклад каждого человека в развитие и процветание общества, постоянная забота общества о каждом труженике — одна из особенностей советского образа жизни. Как проявление высокой политической сознательности трудящихся, их энтузиазма и инициативы в настоящее время по всей стране развернулось массовое социалистическое соревнование в честь 50-летия Великого Октября.

Хорошо завершила первую половину года промышленность города Ташкента. План производства валовой продукции выполнен досрочно. 25 июня, сверх задания выпущено продукции на четыреадцать миллионов рублей. Перевыполнен также полугодовой план повышения производительности труда.

Успешное осуществление намеченных грандиозных работ в области дальнейшего строительства и благоустройства Ташкента возможно лишь при участии в этом деле всех трудящихся.

Каждый житель Ташкента должен рассматривать свое участие в развитии города как почетный долг перед страной, перед Коммунистической партией и правительством.

Задачи, поставленные перед нами, почетны и ответственны. Они вдвойне ответственны сегодня в преддверии 50-летия Октября. Великий Ленин учил, что лучший способ отпраздновать годовщину — это сосредоточить внимание на нерешенных задачах. Не пощадим же усилий для их наилучшего выполнения и тем самым подготовим достойную встречу юбилею Советской власти!

Всю свою энергию и разум, все знания и опыт посвятим делу коммунистического строительства, которое уверенно ведет родная ленинская партия!

И это сбудется

⊙ ЗА ТЕКУЩЕЕ ПЯТИЛЕТИЕ В ГОРОДЕ БУДЕТ ПОСТРОЕНО ОКОЛО ШЕСТИ МИЛЛИОНОВ КВАДРАТНЫХ МЕТРОВ ЖИЛОЙ ПЛОЩАДИ, ТО ЕСТЬ ПОЧТИ СТОЛЬКО, СКОЛЬКО ЕЕ БЫЛО ПОСТРОЕНО ЗА ВСЮ ИСТОРИЮ ГОРОДА. ПОЧТИ ВДВОЕ УВЕЛИЧИТСЯ КОЛИЧЕСТВО ШКОЛ, ДЕТСКИХ САДОВ, БОЛЬНИЦ, ОБЪЕКТОВ КУЛЬТУРНО-БЫТОВОГО НАЗНАЧЕНИЯ.

□ □

⊙ РАЗВИТИЕ ГОРОДСКОГО ВОДОПРОВОДА ПОЗВОЛИТ ПОЛНОСТЬЮ ОБЕСПЕЧИТЬ ПОТРЕБНОСТИ В ВОДЕ ПРОМЫШЛЕННЫЕ ПРЕДПРИЯТИЯ, НОРМА БЫТОВОГО ПОТРЕБЛЕНИЯ ВОДЫ БУДЕТ ДОВЕДЕНА ДО 500 ЛИТРОВ В СУТКИ НА КАЖДОГО ЖИТЕЛЯ.

□ □

⊙ В СРЕДНЕМ НА ОДНОГО ЖИТЕЛЯ БУДЕТ ПОТРЕБЛЯТЬСЯ 3500 КИЛОВАТТ-ЧАСОВ ЭЛЕКТРОЭНЕРГИИ ВМЕСТО 1200 КИЛОВАТТ-ЧАСОВ В НАСТОЯЩЕЕ ВРЕМЯ.

□ □

⊙ МЕЛКИЕ ОТОПИТЕЛЬНЫЕ СООРУЖЕНИЯ БУДУТ ЛИКВИДИРОВАНЫ. ЗНАЧИТЕЛЬНО РАСШИРИТСЯ ТАШКЕНТСКАЯ ТЕПЛОЭЛЕКТРОЦЕНТРАЛЬ, БУДЕТ ПОСТРОЕНО НЕСКОЛЬКО НОВЫХ МОЩНЫХ РАЙОННЫХ КОТЕЛЬНЫХ.

ПОЧТИ ВСЕ ТАШКЕНТСКИЕ ДОМА ПРИСОЕДИНЯТСЯ К ЦЕНТРАЛИЗОВАННОМУ ТЕПЛОСНАБЖЕНИЮ.

□ □

⊙ В ТАШКЕНТЕ БУДЕТ ОКОЛО 350 ТЫСЯЧ ТЕЛЕФОННЫХ НОМЕРОВ, В СРЕДНЕМ ОДИН ТЕЛЕФОН НА ДВЕ КВАРТИРЫ.

В ГОРОДЕ ПОЯВИТСЯ ОКОЛО 40 НОВЫХ АТС.

□ □

⊙ В ГОРОДЕ ПОЯВИТСЯ МНОГО НОВЫХ САДОВ, БУЛЬВАРОВ, СКВЕРОВ, БУДУТ ОЗЕЛЕНЕНЫ ДВОРОВЫЕ ТЕРРИТОРИИ, УЛИЦЫ, ПЛОЩАДИ.

ОБЕСПЕЧЕННОСТЬ НАСЕЛЕНИЯ ЗЕЛЕНЫМИ НАСАЖДЕНИЯМИ ОБЩЕГО ПОЛЬЗОВАНИЯ СОСТАВИТ ДО 30 КВАДРАТНЫХ МЕТРОВ НА ЖИТЕЛЯ.

ВОКРУГ ГОРОДА БУДЕТ СОЗДАНА ПРИГОРОДНАЯ ЗОНА ПЛОЩАДЬЮ 650 КВАДРАТНЫХ КИЛОМЕТРОВ.

ДВА БЮДЖЕТА

1912 ГОД

По бюджету Ташкента на 1912 год отпущено средств:

на содержание полиции — 99765 рублей;

на общие меры по распространению образования среди городского населения — 1890 рублей;

на расширение школьной сети — 00 коп;.

на совершение крестных ходов — 1000 рублей;

пособие обществу покровительства животных — 1200 рублей.

(Из протоколов городской думы, 1912 год).

1966 ГОД.

По бюджету Ташкента на 1966 год расходы на просвещение составили 45 млн. 744 тыс. рублей;

на здравоохранение — 36 млн. 867 тыс. рублей;

на жилищно-коммунальное хозяйство — 51 млн. 800 тыс. руб.

1967 ГОД.

В 1967 году по бюджету Ташкента запланировано израсходовать на развитие городского хозяйства 223 млн. 883 тыс. рублей.

В НАСТОЯЩЕЕ ВРЕМЯ НА ПРЕДПРИЯТИЯХ ГОРОДА ВЫПУСКАЮТСЯ МАШИНЫ И МЕХАНИЗМЫ ДЛЯ ТЯЖЕЛОЙ, ЛЕГКОЙ И ПИЩЕВОЙ ПРОМЫШЛЕННОСТИ, СЕЛЬСКОГО ХОЗЯЙСТВА, ДЛЯ СТРОИТЕЛЬСТВА И ТРАНСПОРТА, ПОДЪЕМНО-ТРАНСПОРТНОЕ ОБОРУДСВАНИЕ, РАДИОЭЛЕКТРОМЕХАНИЧЕСКИЕ ИЗДЕЛИЯ, ТКАНИ, ОБУВЬ, ФАРФОР, ШВЕЙНЫЕ, ТРИКОТАЖНЫЕ, КОЖГАЛАНТЕРЕЙНЫЕ, МЕХОВЫЕ ИЗДЕЛИЯ.

ИЗДЕЛИЯ НАШИХ ЗАВОДОВ ЭКСПОРТИРУЮТСЯ БОЛЕЕ ЧЕМ В 60 СТРАН МИРА. ЗА ПОСЛЕДНИЕ 10 ЛЕТ ПРОМЫШЛЕННЫЙ ПОТЕНЦИАЛ ГОРОДА ВОЗРОС ВДВОЕ. СЕЙЧАС НА ПРЕДПРИЯТИЯХ ЗАНЯТО БОЛЕЕ 170 ТЫСЯЧ ЧЕЛОВЕК.

ДО РЕВОЛЮЦИИ В 30 ШКОЛАХ ГОРОДА ОБУЧАЛОСЬ 7.5 ТЫСЯЧИ ДЕТЕЙ ЦАРСКИХ ЧИНОВНИКОВ И ОФИЦЕРОВ. В МУСУЛЬМАНСКИХ ДУХОВНЫХ ШКОЛАХ УЧИЛИСЬ ДЕТИ БАЕВ, КУПЦОВ, ДУХОВЕНСТВА. ТЕПЕРЬ В ГОРОДЕ 218 СОВРЕМЕННЫХ ШКОЛ, В КОТОРЫХ ДОСТАТОЧНО МЕСТ ДЛЯ ВСЕХ ДЕТЕЙ. А ИХ НАСЧИТЫВАЕТСЯ БОЛЕЕ 200 ТЫСЯЧ. В ГОРОДЕ 433 ДЕТСКИХ САДА И ЯСЛЕЙ, В НИХ ВОСПИТЫВАЕТСЯ 63 ТЫСЯЧИ ДЕТЕЙ.

В 1920 ГОДУ В ТАШКЕНТЕ БЫЛ СОЗДАН ГОСУДАРСТВЕННЫЙ УНИВЕРСИТЕТ—ПЕРВОЕ ВЫСШЕЕ УЧЕБНОЕ ЗАВЕДЕНИЕ В СРЕДНЕЙ АЗИИ, А ТЕПЕРЬ В ГОРОДЕ 68 НАУЧНО-ИССЛЕДОВАТЕЛЬСКИХ УЧРЕЖДЕНИЙ, 17 ВЫСШИХ И 25 СРЕДНИХ СПЕЦИАЛЬНЫХ УЧЕБНЫХ ЗАВЕДЕНИЙ. В ГОРОДЕ РАБОТАЮТ 275 ДОКТОРОВ И 2934 КАНДИДАТА НАУК, В ВУЗАХ, ТЕХНИКУМАХ И ПРОФЕССИОНАЛЬНЫХ УЧИЛИЩАХ УЧИТСЯ БОЛЕЕ 148 ТЫСЯЧ СТУДЕНТОВ. ТОЛЬКО В 1966 ГОДУ ВУЗЫ И ТЕХНИКУМЫ ГОРОДА ВЫПУСТИЛИ БОЛЕЕ 16 ТЫСЯЧ КВАЛИФИЦИРОВАННЫХ СПЕЦИАЛИСТОВ.



НА СНИМКЕ: четырехэтажные дома на улице Пролетарской.



Административный центр Чиланзара.

Фото М. Нуритдинова.

Знаете ли вы, что...

...городской пассажирский транспорт перевозит в день более миллиона пассажиров;

* * *

...в городе имеется около тысячи километров улиц с асфальтовым покрытием;

...имеется 145 километров путей;

* * *

...для обслуживания горожан работают 340 трамвайных вагонов, 170 троллейбусов, 800 автобусов, около тысячи легковых таксомоторов;

* * *

...в город подается около 600 тысяч кубометров воды в сутки или 240 литров в среднем на человека;

* * *

...природный бухарский газ в городе получают 134 тысячи квартир, 122 завода и фабрики, 1350 коммунально-бытовых объектов. Сеть газопровода составляет более 500 километров;

* * *

...сейчас в Ташкенте проживает около 1250 тысяч человек. Город теперь занимает 210 квадратных километров.

ТАШКЕНТ ЗАВТРАШНЕГО ДНЯ

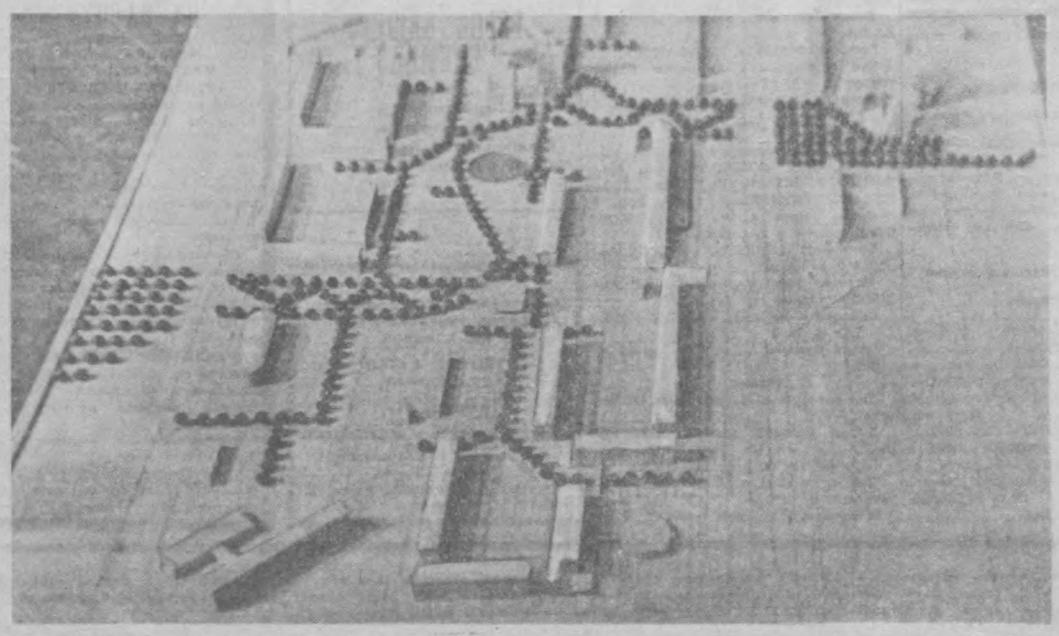

Жилые дома на улице Черданцева. Фото М. Нуритдинова.

ИЗ ЛЕТОПИСИ ТАШКЕНТА

(1917—1967 гг.)

10 АВГУСТА 1918 ГОДА. В старом городе открылась первая зубоврачебная амбулатория.

В МАЕ 1922 ГОДА. Начала работать типография № 1

14 АПРЕЛЯ 1924 ГОДА. Пролетариат города Ташкента награжден орденом Красного Знамени.

6 ОКТЯБРЯ 1925 ГОДА. Открылось автобусное движение.

В АВГУСТЕ 1928 ГОДА. На Пушкинской улице началось строительство железобетонного моста через Салар.

8 ОКТЯБРЯ 1929 ГОДА. Установлено электрическое освещение на улицах Шевченко, имени Полторацкого, Транспортной.

17 ФЕВРАЛЯ 1930 ГОДА. Началось строительство водопровода, первой механической прачечной.

15 ДЕКАБРЯ 1931 ГОДА. В городе проживало 420 тысяч человек.

8 МАРТА 1932 ГОДА. Начала действовать автоматическая телефонная станция.

15 НОЯБРЯ 1933 ГОДА. Вступил в строй хлебозавод № 2.

8 МАЯ 1936 ГОДА. Открылся первый в городе молочный магазин.

21 МАЯ 1938 ГОДА. Началось курсирование первых 8 легковых таксомоторов.

3 ИЮЛЯ 1939 ГОДА. Состоялось открытие Комсомольского парка-озера.

В ДЕКАБРЕ 1941 ГОДА. Закончено строительство битумного завода. До того времени битум для асфальтирования улиц доставляли в Ташкент из Баку.

В ЯНВАРЕ 1943 ГОДА. Завершено строительство Актепинской ГЭС.

1 СЕНТЯБРЯ 1952 ГОДА. Впервые в республике в кинотеатре «Ударник» началась демонстрация фильмов при дневном свете.

25 ЯНВАРЯ 1954 ГОДА. На Тахтапульской улице открылся кинотеатр имени генерала Сабира Рахимова.

В СЕНТЯБРЕ 1955 ГОДА. Открылся Узбекский государственный институт физической культуры и театрально-художественный институт имени А. Н. Островского.

5 НОЯБРЯ 1956 ГОДА. Начал работать телецентр.

4 ФЕВРАЛЯ 1958 ГОДА. Сдан в эксплуатацию молочный комбинат № 2.

3 ОКТЯБРЯ 1955 ГОДА. Вступила в строй гостиница «Ташкент».

25 СЕНТЯБРЯ 1959 ГОДА. В Ташкенте открылась первая городская ярмарка.

16 НОЯБРЯ 1959 ГОДА. Вступил в строй комбинат крупнопанельного домостроения.

31 ИЮЛЯ 1960 ГОДА. Открылся дендропарк.

6 ФЕВРАЛЯ 1962 ГОДА. На Чиланзаре введена в эксплуатацию первая очередь нового троллейбусного парка.

В МАЕ 1963 ГОДА. Вступил в строй первый в республике завод минеральных вод.

25 ДЕКАБРЯ 1963 ГОДА. Сдан в эксплуатацию турбогенератор на Ташкентской ГРЭС мощностью 150 тысяч киловатт.

29 ФЕВРАЛЯ 1964. Открылся Дворец водного спорта.

12 СЕНТЯБРЯ 1964 ГОДА. Сдан в эксплуатацию второй турбогенератор Ташкентской ГРЭС мощностью 150 тысяч киловатт.

НОЯБРЬ 1964 ГОДА. В парке «Победа» открылась Выставка достижений народного хозяйства Узбекистана.

20 НОЯБРЯ 1964 ГОДА. Вступил в строй Дворец искусств.

Вечерний Ташкент
3 июля 1967 г.



В трудных условиях работают нефтяники Тюменской области, но несмотря на это они успешно выполняют взятые на себя обязательства, изо дня в день увеличивают добычу «черного золота». Созданные в северной тайге молодые нефтепромыслы области дадут стране в 1967 году около 5,5 миллиона тонн нефти.

НА СНИМКЕ: вертолеты за сотни километров доставляют в тайгу вахты буровиков, перевозят продукты, оборудование.

Фото И. Сапожникова Фотохроника ТАСС.

ШАХМАТНЫЙ КАЛЕЙДОСКОП

В конце 1908 года после долгих переговоров состоялся матч на первенство мира между чемпионом мира Эм. Ласкером и З. Тарраш. Еще во время переговоров гроссмейстеры обиделись друг на друга, а поначалу матча вообще перестали разговаривать. Немало было попыток примирить гроссмейстеров. Для этой цели была даже организована специальная встреча. Явившись на эту встречу, Тарраш сказал: «С вами, господин Ласкер, у меня может быть только один, весьма короткий разговор из трех слов: «шах и мат»!

История показала, что Таррашу не так уж часто удавалось осуществить эту угрозу в партиях с Ласкером — всего три раза. Зато восемь раз он ограничивался не тремя, а только одним словом: «Сдаюсь»!

В одном из турниров в партии Бернштейн — Сальве произошел забавный случай. Сальве предложил ничью, которая была отклонена его противником.

Однако вскоре картина борьбы изменилась, и ничью предложил уже Бернштейн. В ответ Сальве возмущенно сказал: «Какая может быть ничья? Вот если бы вы тогда приняли мое предложение, то я бы, конечно, сейчас принял ваше»!.

Накануне международного турнира в Гамбурге в 1910 году гроссмейстер З. Тарраш всячески возражал против участия в этом турнире мастера Ейтса. По мнению З. Тарраша, Ейтс был слишком слаб для такого соревнования. Гроссмейстер оказался прав. Но все дело в том, что оказавшийся на последнем месте Ейтс, который выиграл одну-единственную партию в турнире, выиграл ее именно у Тарраша.

Несколько лет назад в чемпионате США лидерство в первых турах захватили гроссмейстер С. Решевский и мастер Шервин. После очередной победы мастера Решевский заявил своему коллеге: «Если вы будете продолжать играть в том же духе, то мне придется вас остановить...»

— Может случиться и наоборот, — ответил Шервин.

— Это невозможно и через миллион лет, — отпарировал Решевский.

Прошло несколько туров, и мастер нанес поражение гроссмейстеру. Подписывая бланк, Шервин заметил: «Неправда ли, гроссмейстер, как быстро летит время?..»

РАДУГА ПО ПОДПИСКЕ

Глядя на выпущенный в Ленинграде обычный с виду альбом, даже самый проницательный человек вряд ли догадается, что перед ним очень точный... измерительный прибор. Именно такую функцию выполняет атлас цветов, впервые в стране созданный специалистами Всесоюзного института метрологии имени Д. И. Менделеева.

Он разослан первым 350 подписчикам — текстильным предприятиям, бумажным комбинатам, домам моделей, художественно-конструкторским бюро, заводам лаков и красок. Среди обладателей новинки — специалисты в области технической эстетики, криминалисты, медики, фармацевты, работники пищевой промышленности.

Все 139 цветовых образцов атласа, заключившие в себе самые разнообразные оттенки радуги, аттестованы по международной колориметрической системе. Таким образом, весь атлас в совокупности возведен в ранг образцовой меры. С его помощью можно не только измерять цвета, сравнивать их оттенки, но и контролировать шкалы, промышленные каталоги, показания специальных приборов.

В основу «радуги», заключенной в альбоме, положены характерные цвета пигментов — кадмия, кобальта, сиены, охры и других.

Следующий этап работы сотрудников института — создание атласов, в которых число цветовых образцов будет доведено до 1200.

В. ГАНШИН,
(Корр. ТАСС)



ВЫБОР КАДРА
Фотоэтюд Г. Теплицкого.

На Ташкентской ювелирной...

Красивые брошь, серьги разных фасонов, кольца, бусы — все это можно увидеть во многих магазинах «Узювелирторга». Изделия, обладающие большой притягательной силой для каждой женщины, изготовлены в Ленинграде, Чехословакии, Германской Демократической Республике. Не уступают им украшения, сделанные на Ташкентской ювелирной фабрике.

К 50-летию Октября коллектив фабрики решил подготовить новые образцы украшений и сувениров. Новые виды брелоков и сувенирных значков рассматривались на художественном совете фабрики, а затем в Торговой палате УзССР. Для выставки в г. Измире и для ВДНХ были утверждены брелоки «Гур-Эмир», «Шер-Дар», «Шах-и-Зинда», значки «Узбекистан», «Правда Востока», «Строитель Ташкента». Сейчас уже налажено серийное производство этих изделий. В специализированном отделе магазина «Алмаз», в «Рубине» и других магазинах Ташкента можно купить сувениры, изображающие исторические памятники древних городов Узбекистана.

В кабинете главного инженера, под стеклом витрины — образцы новых серег и брошей. Новые серьги привлекают внимание своей простотой и изяществом.

Немало хороших мастеров трудится на ювелирной фабрике. Много лет работает здесь Н. Валиев. Автор золотых колец — настоящий умелец. Выполненные в национальном узбекском стиле кольца прекрасно гармонируют с современной одеждой. Большой вкус отличает работу Р. Юсупова.

Золотые руки у ювелиров Х. Маликова, А. Парсегянца, К. Садыковой. Но не таят они «секреты» своего мастерства, а с радостью делятся опытом с молодежью. С большой теплотой отзываются о К. Садыковой ее ученицы — А. Мухамедова, С. Каримова, Н. Салимова, К. Яхъяева и другие девушки. За короткий срок они неплохо освоили свою профессию. А Якут Мусаева пришла на фабрику после окончания одиннадцати классов. Всего шесть месяцев проработала она, и ей доверили работу в ОТК. Якут не только хорошо трудится, но и успешно учится на вечернем отделении текстильного института.

Е. ЧАЕВСКАЯ.



НА ОЗЕРЕ «ПОБЕДА». Фото Г. Свириденко.

Все о пчелах

Богатую коллекцию медалей, рассказывающих о развитии пчеловодства в странах Европы, собрал ученый секретарь станции пчеловодства Министерства сельского хозяйства Грузии, кандидат биологических наук Зураб Макашвили.

Потускневшие от времени медали имеют самую различную форму. Есть среди них уникальные. Такова медаль, выбитая в 1865 году в честь 100-летия Русского вольного экономического общества. На лицевой ее стороне видна сопетка — вид улья из соломы. В коллекции есть медали, выпущенные в разные годы русским обществом пчеловодов.

Зураб Макашвили собирает и пчеловодческие термины. Большой интерес представляет его шестиязычный словарь по пчеловодству, подготовку к печати которого он заканчивает. Четыре тысячи слов на русском, грузинском, латинском, английском, немецком, французском языках будут содержать все известные понятия по пчеловодству.

Э. ЭЗУГБАЯ.
(Корр. ТАСС).

ЛЕТО НАСТУПИЛО

Летний сезон начался в чехословацких здравницах. Несмотря на изменчивую погоду, на курорты съезжаются отдыхающие. Гостеприимно распахнули двери горные здравницы в Высоких и Низких Татрах, а также такие всемирно-известные курорты, как Марианске-Лазне, Франтишкови-Лазне, «Пештяны». Традиционными звуками фанфар было возвещено об открытии сезона на знаменитом курорте Карловы Вары. Открылись многочисленные санатории и дома отдыха и в других местах Чехии, Словакии и Моравии.

В нынешнем году отдохнуть и поправить свое здоровье смогут около полумиллиона чехословацких трудящихся. Большинство из них получит льготные путевки. В санаториях и домах отдыха побывают также крестьяне — кооператоры и работники государственных сельских хозяйств.

Чехословацкие курорты снискали себе доброю славу и за пределами республики. В летние месяцы здесь будут отдыхать несколько десятков тысяч зарубежных гостей, главным образом из Советского Союза, Польши, Венгрии, ГДР и других социалистических стран, а также из Австрии и ФРГ.

Большую подготовительную работу к открытию туристического летнего сезона провел «Чедок» (чехословацкий Интурист). В живописных уголках республики, на озерах Южной Чехии, на Шумаве, на Чешско-Моравской Верховине для туристов подготовлены комфортабельные отели, туристические дачи и автокемпинги.

В. ДИЕВ,
корреспондент ТАСС,
Прага.

СОВЕТСКИЕ ФИЛЬМЫ НА КОНКУРСЕ

Двухсерийный кинороман в постановке Сергея Герасимова «Журналист» и экранизация повести «Зося» режиссера Михаила Богина будут представлять советскую кинематографию на конкурсе художественных фильмов на Международном кинофестивале – Москве.

В «Журналисте» Сергей Герасимов поднимает широкий пласт социальных и нравственных проблем современности. Созданный по сценарию самого режиссера, кинороман снимался в Москве и на Урале, в Париже и Женеве. В центре этого многосюжетного произведения — судьба и характер журналиста, вступающего в жизнь.

Лирическая киноповесть «Зося», поставленная по сценарию Владимира Богомолова — автора ее литературной первоосновы, — вторая работа Михаила Богина, недавнего выпускника ВГИК. Его дипломный фильм «Двое» принес режиссеру золотую медаль IV Московского международного кинофестиваля и мировую известность. В своей новой картине, снятой при участии польских коллег, молодой мастер вновь рассказывает историю двух влюбленных. Действие развивается в годы войны, что подчеркивает драматическую интонацию этого светлого фильма, полного веры в жизнь.

В конкурсе детских фильмов Советский Союз будет представлен «Сказкой о царе Салтане» патриарха детского кино Александра Птушко.

Вторая конкурсная картина — приключенческий фильм «Неуловимые мстители», поставленный Эдмондом Кеосаяном. Это новый вариант знаменитых «Красных дьяволят», на котором воспитывалось не одно поколение советских ребят.

(ТАСС).

Зам. редактора
В. И. ТЮРИКОВ

ОБЪЯВЛЕНИЯ, РЕКЛАМА

РАДИОСЛУШАТЕЛЯМ

3 июля

ПЕРВАЯ ПРОГРАММА

17.00 Программа радиостанции «Ёшлик» («Юность Узбекистана») (рус.). 18.10 «Тревожная ночь». Музыкальная новелла. 18.30 Отрывки из музыкальных драм. 19.20 Концерт солистов ансамбля «Хайтарма» (тат.). 20.00 Передача «На полях Узбекистана» (рус.). 20.10 «Звон серебряный цимбал». Музыкальная передача. 20.45 Радиоочерк «Украшение Каршинской долины» (узб.). 21.25 Концерт для работников сельского хозяйства. 22.00 «Вокруг света» (узб.). 22.10 Вечер вальсов. 22.40 «Наши современники». Ю. Сулейманов. «Дорога». Очерк (узб.). 23.20 Концерт отдых.

ВТОРАЯ ПРОГРАММА

19.00 Мелодия для танбура. 19.30 Радиокомпозиция «Навеки вместе». Строки дружбы. (рус.). 20.10 Отрывки из макомов. 20.45 Передача на научные темы (рус.). 21.00 Литературная передача. Рассказ арабского писателя Мухаммада Дакруба «Зритель» (тадж.). 21.20 Программа радиостанции «Ёшлик» («Юность Узбекистана»). Повторение дневной программы (рус.).

4 июля

ПЕРВАЯ ПРОГРАММА

7.45 Песни. 8.25 Узбекская классическая музыка. 9.30 Играют музыканты ансамбля «Бахор». 9.45 Беседа на международные темы (тадж.). 10.30 Произведения композиторов Ш. Шаймардановой и З. Туйчиевой. 11.10 «Ценный опыт пропагандистов». Беседа Е. Богословской (рус.). 11.25 Концерт народных певцов республики. 12.15 Спортивная передача (узб.). 12.30 Концерт хора Узбекского радио и телевидения. 13.30 Играют оркестры русских народных инструментов. 16.10 Передача из цикла «Классическая музыка». Творчество композитора Штрауса. 18.10 Литературная передача. М. Хасанов. «Навои в таджикской литературе» (узб.). 18.30 Танцевальная музыка. 19.00 Концерт каракалпакской музыки. 20.00 Футбол. «Пахтакор» — «Динамо» (Тбилиси). Трансляция с Центрального стадиона «Пахтакор». 20.45 Из цикла «О коммунистической морали и воспитании». Беседа кандидата философских наук М. Нурматова «XXIII съезд партии и проблемы эстетического воспитания» (узб.). 21.25 Концерт для работников сельского хозяйства. 22.10 «Письма рассказывают». Музыкальная передача. 22.40 Из новых произведений каракалпакских писателей. Отрывок из романа Т. Каипбергенова «Дочь каракалпака» (рус.). 23.20 Концерт для передовиков пятилетки.

ВТОРАЯ ПРОГРАММА

6.25 Концерт для любителей классической музыки. 19.00 Прогрессивная литература мира. Абдурахман аль-Хамиси. «Мать». Радиоинсценировка по рассказу (узб.). 19.30 Отрывки из оперетт зарубежных композиторов. 20.10 Концерт молодых исполнителей республики. 20.45 Передача радиостанции «Ёшлик» («Юность Узбекистана» (рус.). 21.00 Концерт таджикской народной музыки. 21.30 Звучат песни и танцы народов нашей страны.

ТРЕТЬЯ ПРОГРАММА

14.00 1. «Годы и песни». 2. «Композитор Д. Кампиский». Передачи Белорусского радио. 17.30 «Песня — спутник истории». Музыкальная передача.

ТЕЛЕЗРИТЕЛЯМ

3 июля

ПЕРВАЯ ПРОГРАММА

(3 канал).

На русском языке: 17.55 — Программа передач. 18.00 — Телевизионные новости. 18.20 — Мультфильм для детей «Беги, ручеек». 18.40 — Гражданская оборона в школах. 19.05 — С кинокамерой по свету. 19.25 — 50 советских лет. На соискание Государственных премий юбилейного года. 19.55 — Реклама и объявления. 20.05 — Программа передач.

На узбекском языке: 20.10 Телевизионные новости. 20.30 — «Оламда нима гап?. 20.50 — Программа «Октябрь». «Победа социализма в СССР». 21.15 — Фестиваль областных театров. Спектакль узбекского театра музыкальной драмы Сурхандарьинской области «Опасная встреча».

ВТОРАЯ ПРОГРАММА

(5 канал)

На узбекском языке: 17.55 — Программа передач. 18.00 — Передачи учебной программы. Физика. «Основные вопросы электростатики». 18.35 — Математика. «Геометрическое место точек в плоскости». 19.15 — История. «Расцвет советской науки и культуры после Великой Отечественной войны».

Показывает Центральная студия телевидения

20.00 — В эфире «Молодость». Передача из Кишинева. 20.40 — «Объемное домостроение». Передача из Краснодара. 21.00 — Теленовости. 21.20 — К неделе Туркменской ССР в Москве. Анонс передач. 21.30 — Б. Брехт и Л. Фейхтвангер. «Сны Симоны Машар». Премьера телеспектакля. Передача из Ленинграда. 23.30 — Теленовости. 24.00 — Конец ретрансляции Москвы.

ТРЕТЬЯ ПРОГРАММА

(9 канал).

18.00 — **Показывает Фрунзенская студия телевидения.**

4 июля

ПЕРВАЯ ПРОГРАММА

(3 канал).

17.55 — Программа передач. 18.00 — Телевизионные новости (на русском и узбекском языках). 18.30 — 50 советских лет. Телевизионный фестиваль. Программа Ленинградской студии телевидения. 19.00 — Первенство СССР по футболу. «Пахтакор» — «Динамо» (Тбилиси) в перерыве — реклама и объявления. 20.45 — 50 советских лет. Продолжение программы Ленинградской студии телевидения.

ВТОРАЯ ПРОГРАММА

(5 канал).

На русском языке: 17.55 — Программа передач. 18.00 — Передачи учебной программы. Математика. «Исследование системы двух линейных уравнений с двумя неизвестными» 18.35 — Физика. «Законы постоянного тока».

Показывает Центральная студия телевидения.

19.45 — Для школьников. «Москва, Ленинские горы, Дворец пионеров». 20.30 — К 50-летию Советской власти. «Зеленые сокровища страны». 21.00 — Теленовости. 21.20 — Музыкальный маяк. 21.30 — Неделя Туркменской ССР в Москве. 22.00 — Первенство СССР по футболу «Динамо» (Киев) и — «Торпедо» (Москва). Передача из Киева, в перерыве — «Вокруг света». 23.45 — Теленовости. 00.15 — Конец ретрансляции Москвы.

ТЕАТРЫ

3, 4 июля

КОНЦЕРТНЫЙ ЗАЛ им. СВЕРДЛОВА — **гастроли** Красноярского театра музыкальной комедии — **Фиалка Монмартра.**

КИНО

3 июля

Зимнее

Снега Килиманджаро: «25 ЛЕТ УЗБЕКИСТАНА», «МОСКВА», им. НАВОИ, «30 ЛЕТ КОМСОМОЛА», «ДВОРЕЦ ИСКУССТВ (днем и вечером).

Бумеранг: «ЧАЙКА», «ДРУЖБА» (днем и вечером).

История моей глупости: им. С. РАХИМОВА (днем и вечером).

Акваланги на дне: «25 ЛЕТ УЗБЕКИСТАНА» (в 1 ч. дня).

Олено Дундич: «МОСКВА» (в 10 ч. утра).

Летнее

(Начало в 8 ч. 45 м., 10 ч. 30 м. вечера).

Вчера, сегодня, завтра: «ФЕСТИВАЛЬ».

Горькие зерна: им. КАФАНОВА.

Что случилось с Андресом Лапетеусом?: «РАКЕТА».

Встреча с прошлым: «ВАТАН».

4 июля

Снега Килиманджаро: «25 ЛЕТ УЗБЕКИСТАНА», «МОСКВА», им. НАВОИ, «30 ЛЕТ КОМСОМОЛА», ДВОРЕЦ ИСКУССТВ (днем и вечером).

Иные нынче времена: «УЗБЕКИСТАН» (днем и вечером).

Бумеранг: «ЧАЙКА», «ДРУЖБА» (днем и вечером).

История моей глупости: им. С. РАХИМОВА (днем и вечером).

Акваланги на дне: «25 ЛЕТ УЗБЕКИСТАНА» (в 1 ч. дня).

Олено Дундич: «МОСКВА» (в 10 ч. утра).

Летнее

(Начало в 8 ч. 45 м., 10 ч. 30 м. вечера).

Вчера, сегодня, завтра: «ФЕСТИВАЛЬ».

Горькие зерна: им. КАФАНОВА.

Что случилось с Андресом Лапетеусом?: «РАКЕТА».

Встреча с прошлым: «ВАТАН».

ВО ДВОРЦЕ ИСКУССТВ
с 5 июля
ДЕМОНСТРИРУЕТСЯ
новая художественная широкоформатная кинокомедия

„АЙБОЛИТ-66“

с участием — **Олега Ефремова** и **Ролана Быкова.**

Производство киностудии «Мосфильм».

Начало сеансов — в 11 ч. утра, 1, 3 ч. дня, 5 ч. 30 м., 7 ч. 30 м., 9 ч. 15 м. вечера.

Принимаются заявки на коллективные посещения.

Билеты продаются.

К сведению зрителей!
Дворец искусств
СООБЩАЕТ,
что объявленная премьера широкоформатного фильма

ГЕРОЙ НАШЕГО ВРЕМЕНИ

на 4 июля
ПЕРЕНОСИТСЯ
на сентябрь.

Купленные билеты подлежат возврату в кассу Дворца искусств.

В помещении
АКАДЕМИЧЕСКОГО БОЛЬШОГО ТЕАТРА УЗБЕКСКОЙ ССР
им. А. НАВОИ

гастроли в СССР
3, 4 июля

КОНЦЕРТЫ

мастеров искусств Афганистана

в составе 22-х артистов.

Начало в 8 ч. вечера.

Билеты продаются в кассе театра с 11 ч. утра.

«УЗЭНЕРГОСБЫТ»
ПРЕДЛАГАЕТ
АБОНЕНТАМ
ЕЖЕМЕСЯЧНО
с 1-го ПО 11-е ЧИСЛО
ВЫПИСЫВАТЬ СЧЕТА

за пользование электроэнергией, причитающиеся деньги вносить в приходные сберегательные кассы Госбанка.

АБОНЕНТЫ,
ИМЕЮЩИЕ ЗАДОЛЖЕННОСТЬ
за прошедшее время,
НЕМЕДЛЕННО
ДОЛЖНЫ
ЕЕ ПОГАСИТЬ.

Несвоевременная оплата счетов повлечет прекращение подачи электроэнергии без предупреждения.

ПРИГЛАШАЮТСЯ НА РАБОТУ
ЦЕНТРАЛЬНЫМИ МЕХАНИЧЕСКИМИ МАСТЕРСКИМИ ТРЕСТА «УЗКООПСТРОЙМОНТАЖ»

электрогазосварщики 2, 3, 4 разрядов, **слесари** 2, 3, 4 разрядов, **элетрообмотчик** 4, 5 разрядов, **бухгалтер материального отдела, кузнец** 4, 5 разрядов, **плотники, тракторист, транспортные рабочие, жестянщики.**

Для рабочих оплата труда сдельная.

Обращаться: г. Ташкент, 2-й Пригородный проезд, 2 (автобусы №№ 7, 12, 17, 26, остановка «Маслозавод-комбинат», трамвай № 5, остановка «станция Хамза»).

УПРАВЛЕНИЕМ «СПЕЦМОНТАЖ»
слесари по ремонту, ученики для обучения специальности слесаря, **токари, шоферы** на грузовые автомашины.

Обращаться: г. Ташкент, ул. Ягарчи, 34 (трамваи №№ 7, 8, 11, троллейбусы № № 1, 4, 6, 8, автобусы № № 14, 28, остановка «Центральный телеграф»)

Вечерний Ташкент 4 стр.

1 июля 1967 г.

НАШ АДРЕС: город Ташкент, улица Дзержинского, 15.

ТЕЛЕФОНЫ РЕДАКЦИИ: коммутатор от 63-02-49 до 63-02-58. Заместитель редактора — 63-29-09, заместитель редактора — 63-29-33; ответственный секретарь — 63-27-22; отделы партийных, советских и профсоюзных организаций городского хозяйства — 63-29-42; отдел промышленности и строительства — через коммутатор — 7-81; отдел литературы и искусства — 63-29-55; отделы писем — массовой работы, спорта — 63-29-79; отделы науки, вузов и школ, иллюстрации — 63-27-57; отдел информации — 63-65-57; отдел объявлений — 63-81-42.

Типография Объединенного издательства ЦК Компартии Узбекистана, г. Ташкента.

Р0446 А-700