# Вечерний Ташкент

Пролетарии всех стран, соединяйтесь!

Орган Ташкентского горкома Компартии Узбекистана и городского Совета народных депутатов

ГАЗЕТА ВЫХОДИТ С 1 ИЮЛЯ 1966 ГОДА • № 36 (5.927) • Среда, 12 февраля 1986 года • Цена 3 коп.


В ЧЕСТЬ XXVII СЪЕЗДА КПСС

# ТАШКЕНТЦЫ НА УДАРНОЙ ПРЕДСЪЕЗДОВСКОЙ ВАХТЕ

**В краснознаменных коллективах**

## Интенсифицируя производство

**По итогам республиканского социалистического соревнования за 1985 год и одиннадцатую пятилетку коллективу Ташкентского авиационного производственного объединения имени В. П. Чкалова присуждено переходящее Красное знамя ЦК Компартии Узбекистана, Совета Министров Узбекской ССР, Узсовпрофа и ЦК ЛКСМ Узбекистана.**

Лучше хозяйствовать, эффективнее использовать ресурсы, работать более результативно — под таким девизом трудились ташкентские самолетостроители в одиннадцатой пятилетке. Многое сделано для совершенствования системы управления и интенсификации производства, технического перевооружения и обновления станочного парка, освоения современной самолетостроительной технологии, укрепления дисциплины и порядка.

В результате пятилетнее задание по росту объемов производства чкаловцы выполнили досрочно — за 4 года и 8 месяцев. Производительность труда возросла в 1,5 раза. А пятилетний план по производству товаров народного потребления был выполнен 19 октября 1985 года. Успешно реализуются договорные обязательства.

С 1980 года широкое распространение на предприятии получила бригадная форма организации и стимулирования труда, позволившая направить производственные силы на выполнение конкретных заданий с оценкой труда по конечному результату. Возросла трудовая дисциплина, инициатива в совершенствовании технологических процессов.

Так, бригада слесарей-сборщиков, возглавляемая коммунистом Валерием Ивановичем Киященко, выполнила пятилетнее задание по росту производительности труда за 3 года и 5 месяцев. Бригада коммуниста Владимира Туйчиевича Адылова, делегата XXVII съезда КПСС, повысила производительность труда в два раза. Таких производственных коллективов на заводе сотни.

Широкую поддержку в авиаобъединении получила инициатива восемнадцати передовиков республики (в числе которых и фрезеровщик механического цеха авиаобъединения коммунист И. М. Басанец) «XXVII съезду КПСС — 27 ударных декад».

Только в завершающем году одиннадцатой пятилетки в производство внедрено 65 единиц металлорежущего оборудования с ЧПУ при плане 60, в том числе и 12 многооперационных станков. Ныне в авиаобъединении действует более 900 станков с программным управлением, а число многостаночников возросло до 450 человек. На участках с особо опасными условиями труда, с монотонными и однообразными операциями действуют робототехнические комплексы. В цехе механосборочного производства внедрен многопозиционный пресс-автомат, выполняющий одновременно десять операций с производительностью 16 деталей в минуту.

Хорошо налажена работа по усилению режима экономии и бережливости. Например, взамен плит и полос внедрены 160 наименований штамповок, освоены новые процессы точного стального литья и цветного литья в кокиль, алюминиевого литья по выплавляемым моделям. За счет этого сдано несколько тонн сверхплановой продукции, обеспечено снижение норм расхода материалов.

Авиастроители, воодушевленные высокой наградой, приняли встречный план — реализовать задание 1986 года к 28 декабря, перевыполнить задание по росту производительности труда на 0,5 процента, обеспечить сверхплановый выпуск товаров народного потребления на сумму 100 тысяч рублей.

**Коллективный корреспондент «Вечернего Ташкента» — редакция газеты «Ударник».**



**Встав на ударную вахту в честь XXVII съезда КПСС, передовые работники релейного цеха производственного объединения «Средазэлектроаппарат» добиваются высоких результатов. 110 процентов ежемесячного плана — таковы обязательства бригады регулировщиц.**

**НА СНИМКЕ: бригадир регулировщиц Медведева беседует с членами бригады.**

**Фото А. Зуфарова.**

## Темп и качество—главное

В эти дни наша комплексная бригада сооружает по ул. Педагогической третий корпус хореографического училища. С первых дней нового года заметно повысился ритм труда. Работники планово-диспетчерской службы стройтреста сделали соответствующие выводы из наших критических замечаний: на объект стали более своевременно подаваться заказываемые строительные материалы, бетон, а также железобетонные конструкции. Вот только качество их не всегда отвечает техническим требованиям. Подчас сложно вести монтаж — приходится исправлять «огрехи» заводского производства.

Прямо скажем, мешает работе и далеко не лучшая культура производства — строительная площадка захламлена, материалы нередко сбрасываются навалом, складируются в разных местах, что создает определенные трудности, сдерживает ритм работ.

Однако, несмотря на эти недоработки, бригада успешно справилась с январским планом, перекрыв его в полтора раза. Без «раскачки» начали февраль. Итог неплохой: за первую декаду текущего месяца произвели дополнительный объем работ на пять тысяч рублей. Значит, есть резервы, есть возможности вести строительно-монтажные работы в более высоком темпе.

Особый упор делаем на создание благоприятного «микроклимата», повышение отдачи «человеческого фактора». Высокую организованность, рабочую сметку проявляют такие рабочие бригады, как Ф. Сакаева, А. Никитина, М. Шарипова, и другие. Они в совершенстве овладели передовой технологией ведения монтажа, обеспечивают высокое качество работы.

Заветный рубеж бригады: 25 февраля завершить двухмесячный план. Это и будет нашим трудовым подарком XXVII съезду КПСС.

**В. ПЕТРОВ,**
бригадир СУ-9 стройтреста № 159.

## В Ташкентском горкоме Компартии Узбекистана

**ВЧЕРА**

Бюро Ташкентского горкома Компартии Узбекистана рассмотрело вопрос о работе первичной партийной организации отдела внутренних дел Куйбышевского райисполкома по укреплению дисциплины, повышению ответственности личного состава в деле выполнения решений XXI съезда Компартии Узбекистана по усилению борьбы с правонарушениями и преступностью.

Бюро отметило, что партийная организация, руководство отдела внутренних дел Куйбышевского райисполкома допускают серьезные недостатки в организаторской и политической работе по обеспечению законности и предупреждению правонарушений.

Борьба с преступностью и правонарушениями ведется разобщенно, отсутствует должная координация действий между службами. Ослаблена работа отдела по профилактике преступлений среди несовершеннолетних. Не происходит коренной перестройки в работе участковых инспекторов милиции, отделения БХСС.

В этих вопросах низка авангардная роль коммунистов, ослаблен спрос с них за порученный участок работы. Принижена роль парторганизации в подборе, расстановке и воспитании кадров. На низком уровне находятся политико-воспитательная работа, марксистско-ленинская подготовка личного состава.

За серьезные недостатки в политико-воспитательной работе, слабую организацию борьбы с правонарушениями бюро строго предупредило секретаря первичной парторганизации отдела А. Т. Пака и члена КПСС начальника отдела Н. Н. Исамухамедова, потребовало от них безусловного выполнения решений XXI съезда Компартии Узбекистана об укреплении дисциплины и социалистической законности.

Бюро обратило внимание Куйбышевского райкома партии на недостаточный контроль и слабую практическую помощь в работе партийной организации районного отдела внутренних дел.

В принятом по этому вопросу постановлении намечен ряд практических мер по коренному улучшению работы партийной организации, коммунистов руководителей Куйбышевского РОВД.

Бюро горкома партии рассмотрело факты, изложенные в статьях «Везли больного домой», опубликованной в газете «Известия», и «Диагноз: должностное преступление», опубликованной в газете «Правда Востока».

Отмечено, что публикации в центральной и местной печати справедливо указывают на участившиеся в городе случаи нарушения работниками здравоохранения служебного долга и врачебно-этических норм, неквалифицированного медицинского обслуживания. Многие руководители лечебных учреждений без должной ответственности относятся к выполнению своих обязанностей, снизили требовательность к подчиненным.

За допущенные серьезные недостатки бюро привлекло к партийной ответственности ряд коммунистов руководителей Главного управления здравоохранения Ташгорисполкома, медико - санитарных служб Узбекского управления гражданской авиации.

Бюро горкома партии рассмотрело также итоги организации и проведения единых политдней в 1985 году, итоги социалистического соревнования между районами города, предприятиями промышленности, строительства, транспорта и связи за 1985 год и другие вопросы работы партийных организаций, экономической и социальной жизни города.

**15 февраля—праздник труда**

## Для Тюмени

По итогам республиканского социалистического соревнования за успешное выполнение государственного плана экономического и социального развития Узбекистана за одиннадцатую пятилетку победителем признан коллектив Куйлюкского экспериментального завода мостовых железобетонных конструкций — ЭМЖБК, ему присуждено переходящее Красное знамя ЦК КП Узбекистана, Совета Министров УзССР, Узсовпрофа и ЦК ЛКСМ республики с занесением на Республиканскую Доску почета на Выставке достижений народного хозяйства УзССР.

Куйлюкский ЭМЖБК — это предприятие высокой культуры производства, более 50 процентов железобетонных конструкций здесь маркируется Знаком качества, часть из аттестованной продукции укладывается при возведении автодорог в Тюменской области, это в основном длинномерные плиты типа «ПДН».

— 15 февраля на предприятии будет проведен коммунистический субботник, посвященный XXVII съезду КПСС. Планируется произвести более 500 кубометров бетона, часть изделий будет отправлена в Тюмень. Предварительно подсчитано, что в фонд двенадцатой пятилетки будет перечислено около четырех тысяч рублей.

## Вахта домостроителей

Коллектив ордена «Знак Почета» Ташкентского домостроительного комбината № 1 Главташкентстроя деятельно готовится к Всесоюзному коммунистическому субботнику, посвященному XXVII съезду КПСС. Сейчас во всех подразделениях комбината развернуто движение за экономию материалов и топливно - энергетических ресурсов.

К 15 февраля 1986 г. предполагается сберечь 50 тонн мазута, 180 тысяч кубометров газа, 650 гигакалорий тепла и 89 тысяч киловатт-часов электроэнергии. На сэкономленном топливе комбинат в день «красной субботы» выпустит 833 железобетонных стеновых панели вместо 775 по норме.

В празднике труда примут участие около четырех тысяч человек, свой однодневный заработок в сумме 10,3 тысячи рублей они перечислят в фонд двенадцатой пятилетки.

**М. ДОКТОРОВ.**

**Делегат XXVII съезда КПСС**



## Маяк текстильщиков

Евгения Александровна Губина появляется у себя в первом ткацком цехе второй фабрики одной из первых. Бросает взгляд на часы. До начала смены еще минут 30 —40. Это ее успокаивает: успеет осмотреть все свои 48 станков, подготовить их к работе, чтобы в течение дня все шло нормально. Такому правилу за тридцать с лишним лет не изменила ни разу.

А что происходит на соседнем комплекте? Это ее тоже интересует — ведь там новички — ее ученицы Райхон Арынкулова, Заура Оразова, Пернекуль Кулмахамбетова. Совсем недавно приехали они из Чимкента. Впервые на производстве, да еще таком крупном. Когда сама начинала работать, была в их возрасте. Прислушивалась к старшим, следовала их советам — и вот пошло на пользу. А как эти девчата? Увидев их за станками, приветливо кивнула головой, заулыбалась. Про себя подумала: раз в начале трудового пути почувствовали ответственность — значит будут людьми. Рабочая хватка уже чувствуется. Пришли в конце минувшего года, а уже обслуживают по 24 бесчелночных станка при норме 23. И справляются с заданием. Правда, приходится с ними много работать. Остается после смены, чтобы научить скоростным приемам, уходу за основой, кромками. Да надо еще показать, как своевременно выявить и предупредить брак в полотне, как делает это сама. И в течение дня, улучив минутку, подбежит к ним, что-нибудь да подскажет.

Это стало у Евгении Александровны потребностью. С тех пор как приобрела квалификацию, постоянно обучает новичков. В цехе немало ее учениц, которые уже сами делятся опытом. Вот, к примеру, в прошлом году училась у нее Ася Кононихина. Потом радовалась вместе с ней, когда та стала победителем кункурса рабочего мастерства.

Евгения Александровна принадлежит к числу тех передовиков, которые не довольствуются лишь собственными успехами. Она не раз говорила, что достижения одного человека не решают проблемы увеличения производства. Нужно, чтобы многостаночничество стало достоянием многих, всего коллектива. Тогда будут ощутимее результаты. Но путь к общему успеху надо кому-то проложить. Это могут сделать маяки. Они должны выявить возможности производства и личным примером учить всех, как эти возможности использовать. Лучше всего убеждают в том, что высоты творческого труда доступны всем, твои ученики. Их успех — действенная агитация за расширение зоны обслуживания. Вот и не устает растить ткачих - многостаночниц из самых юных.

Думая о них, вспоминает о своем пути к высотам мастерства. На Ташкентский текстильный комбинат пришла в начале августа 1955 года. Приняли во второй цех ткацкой фабрики № 2 заряжальщицей. В январе 1956 года перевели в приготовительный цех проборщицей. Это была производственная необходимость. А Евгении хотелось быть ткачихой. Только в 1959 году осуществилось ее желание: создали группу по обучению профессии ткача. И, к счастью, Евгению зачислили в эту группу.

Чтобы приобрести квалификацию, требуется по меньшей мере год. А Евгения сократила срок ученичества до двух месяцев и получила удостоверение ткача 5-го разряда. Помог предыдущий опыт. Когда работала заряжальщицей, училась у ткачих рабочим приемам.

Весь первый цех вскоре убедился: пришла на станки мастерица. Все увереннее расширяла Евгения рабочую зону, все выше были ее показатели. Молодую ткачиху уже ставили всем в пример. Тем более что она и в общественной работе проявила свой кипучий темперамент. Производственницу, уже завоевавшую авторитет передовика, в 1963 году приняли кандидатом в члены партии. В этом же году Евгения решила, что нужно пополнить свое образование, и поступила в вечернюю сменную школу. В 1966 году окончила ее.

Евгения Александровна не из тех, кто когда-либо да останавливается на достигнутом. В самой ее натуре заложена потребность двигаться вперед. В годы девятой пятилетки это выдвинуло ее в ряды маяков комбината. Одновременно с прославленной ткачихой первой фабрики Лидией Павловной Казанцевой, ставшей впоследствии Героем Социалистического Труда, она ломает устоявшиеся нормы обслуживания техники. Она тогда еще работала на старых станках, установленных на фабрике в 1940 году. Работа на них (в частности пуск) требовала значительных усилий. И все же она начала обслуживать 42 станка при норме 24. Дала слово досрочно завершить пятилетнее задание и сдержала его — выполнила за пятилетие 8 годовых заданий. При работе на старом оборудовании это был подлинный рекорд.

В годы десятой пятилетки ткачиха продолжает свой поиск. В цехе уже появились бесчелночные пневморапирные ткацкие станки. Ткачиха здесь работает без заряжальщицы. Есть и другие отличия в обслуживании. Новые станки считались на первых порах очень «капризными». Мало было на фабрике наладчиков, которые умели с ними обращаться. И все же Евгения Александровна попросилась на участок новой техники. Она наверняка таит в себе большие возможности, считала ткачиха. Но новинку надо изучить, узнать ее особенности и приспособиться к ней. Евгения Александровна горячо берется за это.

С 1976 года она уже работает на бесчелночных станках. Начала обслуживать 15, а вскоре уже 24—27 при норме 18.

В XI пятилетку Евгения Александровна вступила, уже имея опыт освоения новой техники. Теперь, решила она, пришло время использовать все ее возможности.

В мае 1985 года начинает обслуживать 42 станка при новой типовой норме 23. В июне снова рывок вперед — расширяет рабочую зону до 54 станков. Работать, естественно, приходится более напряженно, зато есть уверенность, что сдержит свое слово. Тем более что средний показатель по-прежнему 108—110 процентов нормы.

И вот наступает радостный день — 8 октября: Евгении Александровне сообщают, что с начала пятилетки она сдала 2 миллиона 406 тысяч метров суровья, а это десять годовых норм. Ткачиху поздравляют, приносят в цех цветы.

А Евгения Александровна снова занята подсчетами — сколько сдаст ткани сверх плана до конца года. Впоследствии окажется, что ее обязательство дать сверх двух пятилеток 325 тысяч метров суровья снова перевыполнено, что она в конце декабря уже сдавала продукцию в счет мая 1991 года.

В новую пятилетку Евгения Александровна вступила с новыми планами. Оставив за собой 48 станков, она решила повторить свой трудовой подвиг — за пятилетие дать десять годовых норм, а к открытию XXVII съезда КПСС выполнить задание четырех месяцев.

Так понимает свой долг Евгения Александровна Губина. Недаром текстильщики называют ее своим маяком.

Героический труд Е. А. Губиной оценен по достоинству: она награждена орденами Ленина, Трудового Красного Знамени. Она — лауреат премии имени Виноградовых.

О завоеванном ею авторитете говорит тот факт, что она избиралась членом ЦК Компартии Узбекистана, была делегатом XVIII, XIX и XX съездов Компартии Узбекистана.

На XXII Ташкентской областной партийной конференции избрана делегатом XXI съезда Компартии Узбекистана и XXVII съезда КПСС.

**И. МАРГОНИН.**

## Сообщение

**окружной избирательной комиссии по выборам в Совет Национальностей Верховного Совета СССР одиннадцатого созыва по Ташкентскому — Чиланзарскому избирательному округу № 116.**

9 февраля 1986 г. окружная избирательная комиссия рассмотрела полученные данные о результатах выборов в Совет Национальностей Верховного Совета СССР одиннадцатого созыва. Комиссия установила, что выборы по всем 170 избирательным участкам проведены в полном соответствии с требованиями Закона СССР о выборах в Верховный Совет СССР.

Избирательная кампания по выборам в высший орган государственной власти страны проходила в обстановке высокого политического и трудового подъема масс, вызванного обсуждением предсъездовских документов партии, подготовкой к XXVII съезду КПСС.

Окружная избирательная комиссия на основании протоколов, представленных всеми участковыми избирательными комиссиями, определила окончательные итоги выборов в Совет Национальностей Верховного Совета СССР одиннадцатого созыва по Ташкентскому—Чиланзарскому избирательному округу № 116.

В списки избирателей для выборов был включен 386.671 человек. В голосовании приняли участие 386.646 избирателей, или 99,99 процента.

За кандидата в депутаты в Совет Национальностей Верховного Совета одиннадцатого созыва голосовали 386.613 избирателей, что составляет 99,99 процента. Против кандидата голосовали 33 избирателя. Недействительных бюллетеней нет.

Таким образом, на всех 170 участках по выборам в Совет Национальностей Верховного Совета СССР одиннадцатого созыва баллотировавшийся кандидат в депутаты получил абсолютное большинство голосов и избран депутатом.

Окружная избирательная комиссия на основании статьи 60 Закона о выборах в Верховный Совет СССР зарегистрировала избранного депутата.

По Ташкентскому—Чиланзарскому избирательному округу № 116 по выборам в Совет Национальностей Верховного Совета СССР одиннадцатого созыва избран депутатом **Сатин Борис Федорович**, первый секретарь Ташкентского горкома Компартии Узбекистана.

**Окружная избирательная комиссия.**

## Сообщение

**об итогах дополнительных выборов в Ташкентский городской Совет народных депутатов девятнадцатого созыва.**

В воскресенье, 9 февраля 1986 г., окружные избирательные комиссии рассмотрели данные о результатах голосования по шести избирательным округам.

За кандидатов в депутаты Ташкентского городского Совета голосовали 12.382 избирателя, что составляет 99,9 процента. Против кандидатов голосовали 6 избирателей. Недействительных бюллетеней нет.

На основании статьи 54 Закона Узбекской Советской Социалистической Республики «О выборах в местные Советы народных депутатов Узбекской ССР» окружные избирательные комиссии зарегистрировали избранными в городской Совет 6 депутатов:

**по Кировскому району** — избирательный округ № 65 **Камалов Ходжакбар Камалович** — председатель городского комитета народного контроля;

**по Куйбышевскому району** — избирательный округ № 166 **Фазылбеков Атхамбек Ибрагимович** — второй секретарь Ташкентского горкома Компартии Узбекистана;

**по Сабир Рахимовскому району** — избирательный округ № 274 **Сатин Борис Федорович** — первый секретарь Ташкентского горкома Компартии Узбекистана;

**по Фрунзенскому району** — избирательный округ № 364 **Ризаев Эрнест Алиевич** — и. о. первого заместителя председателя исполкома Ташгорсовета;

**по Хамзинскому району** — избирательный округ № 429 — **Котов Валентин Антонович** — и. о. заместителя председателя исполкома Ташгорсовета, председатель городской плановой комиссии;

**по Чиланзарскому району** — избирательный округ № 500 **Гаврилов Владимир Михайлович** — служащий.

**Окружные избирательные комиссии.**




## Идет всенародное обсуждение

**В трудовых коллективах на занятиях в системе партийной учебы продолжается обсуждение предсъездовских документов партии. В редакцию продолжают поступать предложения, замечания, дополнения, высказанные коммунистами и беспартийными.**

# Не только досуг

**«В двенадцатой пятилетке предстоит... решать широкий круг задач, связанных с улучшением жизни людей...».**
**(Из проекта Основных направлений экономического и социального развития СССР на 1986—1990 годы и на период до 2000 года).**

Вопрос об улучшении организации быта и досуга приобретает особую актуальность в свете решительного курса, взятого партией и правительством на преодоление алкоголизма. Слов нет, испытанные методы культпросветработы (лекции, кино, художественная самодеятельность) будут нам долго служить, но время диктует все новые и новые формы. На некоторых из них хочется особо остановиться.

Садоводы - любители, объединенные в секцию при ташкентском Доме ученых АН УзССР, восприняли постановление Центрального Комитета Компартии Узбекистана «О дальнейшем развитии коллективного садоводства и огородничества в республике» как боевую программу действий. Мы хорошо понимаем огромное значение этого решения — и для реализации Продовольственной программы, и для организации досуга трудящихся.

Этой работе у нас было положено начало несколько лет назад. Многие предприятия и организации Ташкента получили тогда земельные участки и организовали более ста садоводческих товариществ.

Однако за истекший период товарищества не получают должной отдачи от земли. Причин, породивших такое положение, много. Но главная причина заключается в отсутствии внимания — дать начинающим садоводам хотя бы минимум агротехнических знаний (а земля Узбекистана щедро вознаграждает только тех, кто умело ее использует). Вот этого умения у начинающих садоводов пока нет.

У товарищества нет необходимой литературы. За истекшие последние десять лет мы не видели, чтобы были изданы книги по приусадебному садоводству, виноградарству, огородничеству. Секция садоводов Дома ученых главной своей целью считает пропаганду агротехнических знаний, приобретение и распространение наиболее продуктивных пород плодовых деревьев. Результаты такой работы налицо. Здесь нам активно помогают ученые научно-исследовательского института садоводства, виноградарства и виноделия имени академика Р. Р. Шредера, Ташкентского сельскохозяйственного института и других организаций.

Но этого недостаточно. Основной задачей секции садоводов является объединить идеей более широкий круг людей. Получать больше агротехнических знаний. Ведь даже небезукоризненное с профессиональной точки зрения мероприятие, созданное усилиями тех, кому оно предназначается, всегда привлекательно, а значит, намного выше и коэффициент его полезного действия.

Об этом нам необходимо серьезно задуматься в преддверии XXVII съезда КПСС. Реализация Продовольственной программы, изложенной в проекте Основных направлений развития страны на предстоящие годы пятилетки, требует коллективных усилий.

**А. РОМАНИДИ,**
директор Дома ученых АН УзССР.

**К. ГАВРИЛОВ,**
председатель секции садоводов - любителей.

## Делегат вернулся со съезда

# Разговор по существу

НАВЕРНОЕ, никогда так не волновалась Ольга Петровна Браженкова, как в это утро. Она шла на политдень, снова и снова перебирая в памяти самые впечатляющие страницы XXI съезда Компартии Узбекистана. Ей, представлявшей на форуме коммунистов коллектив ташкентского метро, предстояло отчитаться перед своими товарищами, рассказать о том, как проходил съезд, на чем сосредоточил свое внимание, к чему призваны сделать работники метро, чтобы взять высокие рубежи, намеченные партией.

170 коммунистов и беспартийных — участников политдня — знали, что партгрупорг Браженкова создала на своей станции «Максима Горького» «ударную группу», которая ежемесячно с участием общественного инспектора проверяет самые «горячие» точки: безопасность движения, экономию электроэнергии, санитарное состояние, точность выполнения должностных инструкций. Знали, что смена, в которой работает Ольга Петровна, — одна из лучших в метро, и это во многом способствовало выходу станции «Максима Горького» в число передовых. Знали о других достоинствах Браженковой — ее целеустремленности, способности доводить до конца самое трудное дело, умении найти дорогу к сердцу каждого. И потому слушали ее внимательно.

Рассказывая о съезде Компартии Узбекистана, О. П. Браженкова подчеркнула, что прошел он в атмосфере высокой партийной требовательности.

Большой и откровенный разговор о проделанной работе и о том, как решить задачи, стоящие перед коммунистами и всеми трудящимися республики, будет способствовать повышению боеспособности партийных организаций и трудовых коллективов, укреплению в них дисциплины и порядка, оздоровлению морально - психологической обстановки.

— Больше всего радует откровенность и самокритичность в оценке собственной работы, прозвучавшая в выступлениях делегатов съезда, — сказала О. П. Браженкова. — К сожалению, в недавнем прошлом нередки были отступления от ленинских норм партийной жизни, и съезд справедливо отметил, что негативные явления возникли не сами по себе, и сегодня нужна решительная перестройка стиля, форм и методов работы, искоренение благодушия и парадности.

О. П. Браженкова справедливо отметила, что многие недостатки, о которых шла речь на съезде, имеют место и в коллективе ташкентского метро. Партийные организации службы движения других звеньев хозяйства далеко не все сделали, чтобы соблюдение трудовой дисциплины и неукоснительное следование должностным инструкциям стали неизменными правилами для каждого. В результате случаются отступления от норм безопасности движения поездов. Известны факты грубого отношения к пассажирам, бесхозяйственного использования техники.

Многое предстоит сделать и на станции «Максима Горького». О. П. Браженкова сообщила, что в коллективе три коммуниста и один кандидат партии. При умелой организации и целенаправленности это немалая сила. Партгрупорг сказала, что после съезда коллектив станции будет еще взыскательнее оценивать свою работу, и коммунисты покажут в этом пример. «Сделаем все, чтобы автоматические системы действовали безотказно, чтобы станция сияла чистотой, а пассажиры оперативно получали всю нужную информацию. заверила О. П. Браженкова. — Сделаем хозяйство станции и организацию обслуживания образцовыми».

Недостатки, о которых вела речь делегат съезда, присущи и другим коллективам. Участникам политдня пришлась по душе позиция непримиримости к проблемам в работе, которую заняла О. П. Браженкова. Ее горячо поддержала Л. Г. Забаева — старший оператор станции «Проспект Космонавтов», Н. И. Рустемова — оператор станции «Пахтакор», Л. И. Демидюк — старший оператор станции «Максима Горького», и другие. Они отметили, что выполнение задач, выдвинутых XXI съездом Компартии Узбекистана, зависит от каждого из нас — от личной инициативы, энергии, настойчивости.

Участникам политдня известно, что Ольга одиннадцать лет в партии, что дважды в месяц она участвует в работе бюро Октябрьского райкома КП Узбекистана, где обсуждаются и решаются важнейшие вопросы жизни района, и от позиции члена бюро зависит многое. Естественно, что присутствующие обратили внимание Браженковой на волнующие их социально-культурные проблемы.

Ольга Петровна возвращалась домой, подсчитывая, хватит ли ей времени, чтобы до очередного заседания бюро внимательно изучить вопросы дальнейшего развития службы быта на массиве Дружбы народов, выяснить, почему так плохо курсируют автобусы из Октябрьского района на массивы Куйлюк и Юнусабад. Думала и о предстоящей смене, которая начинается в 21.00, и о том, что, как всегда, на дежурство надо прийти хотя бы за час: так много неотложных дел...

Время на дорогу домой пролетело незаметно, а дома ждали другие дела: пришлось посидеть с Павликом над букварем —осенью сын пойдет в школу, ответить на многочисленные вопросы трехлетней Тани, накормить ребятишек. Был обед приготовлен заранее (старания мужа) и получился вкусным. Как хорошо, думала Ольга Петровна, когда «тылы» обеспечены, и в трудных ситуациях есть рядом добрый помощник —муж. И действительно, Сергей Браженков, слесарь одного из ташкентских заводов, разделяет с женой все сложности семейной жизни. И не только семейной.

«Как прошел политдень?» — спросил он еще на пороге. Помогая Сергею снять куртку, Ольга Петровна стала рассказывать о встрече с товарищами, о новых обязательствах, о том, как близко к сердцу приняли все ее рассказ о съезде. Разговор о съезде, о проблемах, поставленных перед каждым, продолжался и вечером, когда Сергей, взяв за руки Павлика и Таню, по доброй традиции провожал жену на дежурство...

**А. ЗАКИРОВ.**

## По родной стране

### РСФСР

▲ **Последний опорный фундамент ЛЭП-220, строительство которой ведет вдоль трассы БАМа трест «Востоксибэлектросетьстрой»,** собран на перегоне Чара — Хани. Почти две тысячи километров прошли энергетики по таежным просторам от Лены до Зеи. В первом году двенадцатой пятилетки все бамовские поселки будут подключены к единому энергокольцу, получат ток с мощных сибирских станций.

### БЕЛОРУССИЯ

▲ **Без отставания начали новую пятилетку строители Минской атомной теплоэлектроцентрали.** Обеспечить четкий ритм помогла новая система планирования и организации работ, которую ведут главный застройщик и многочисленные субподрядные организации.

### АРМЯНСКАЯ ССР



▲ **4 тысячи тонн овощей, а не три, как предусмотрено планом, обязались дать в нынешнем году труженики Разданского тепличного - овощного комбината.**

**В теплицах разводят помидоры и огурцы, есть экспериментальные участки зеленого перца и арбузов.**

**НА СНИМКЕ: овощевод Адела Хачатрян.**



**С первых же дней двенадцатой пятилетки в объединении «Ташкентский тракторный завод имени 50-летия СССР» развернулась борьба за повышение эффективности работы, производительности труда, экономию материальных и энергетических ресурсов. В каждом цехе, бригаде идет поиск неиспользованных резервов. Все это является залогом успешного выполнения планов 1986 года и социалистических обязательств, принятых в честь XXVII съезда КПСС.**

**НА СНИМКЕ: на сдаточной площадке предприятия готовится к отправке на базы Госкомсельхозтехники очередная партия тракторов «Т-28Х4М» с герметической кабиной.**

Фото М. Нуритдинова.

## На маршрутах пассажирского транспорта

# Дорожные неурядицы

**Нет необходимости говорить о роли пассажирского транспорта в жизни города. И поэтому всякий сбой в его работе так или иначе отражается на наших повседневных делах. Опоздания на производстве, испорченное настроение и все вытекающие отсюда последствия.**

**Давайте попытаемся глубже разобраться в причинах дорожных неурядиц, выяснить их истоки.**

### Съезды с линии

В прошлом месяце контрольно-нормативное и ревизионное управления Министерства автомобильного транспорта республики проверили положение дел на некоторых автобусных маршрутах. Резюмируя итоги проверки, можно сделать вывод — недостаток кроется в преждевременных съездах машин с линии, серьезных недоработках в расписаниях движения, самовольных изменениях маршрутов водителями.

Это именно та сторона вопроса, которая не видна пассажиру. Получается, что многие автопарки работают по старинке, а их руководители свыклись с недостатками и порой их даже не замечают.

Один из главных критериев оценки деятельности автопарка — выход автобусов на линию. Центральная диспетчерская служба «Главташпассавтотранса» ежедневно четыре раза информирует свое руководство о положении дел на маршрутах — о наличии машин на 8, 17, 20 и 22 часа. Подобные сведения нужны, ибо отражают общую картину на пассажирском транспорте. Но создается впечатление, что в некоторых автопарках приспособились к этой системе и, если можно так выразиться, полностью «работают» на нее. Лишь бы в указанные часы был плановый выход.

Не будем голословными и приведем конкретные примеры. 14 января с маршутов, обслуживаемых автопарком № 7, съехал 41 автобус, что составляет 38 процентов от общего числа выехавших в тот день из автохозяйства машин. Причины разные, но основная — плохое техническое состояние машин. Из того же парка выпущено с опозданием от 20 минут до 1 часа 55 минут 37 автобусов.

Чуть лучше показатели в автопарке № 8. 14 января в течение дня уехала в гараж 21 машина, все они не отработали время, установленное расписанием. С опозданием вышли на маршруты 24 автобуса.

Подобные неувязки приводят к тому, что пассажиры простаивают на остановках, непомерно увеличиваются интервалы движения.

Бесконтрольность на линии приводит к злоупотреблениям. 13 января водитель автопарка № 7 Каттаходжаев оставил свой маршрут № 41 и «переметнулся» на маршрут № 75. Здесь он перевез 86 пассажиров, за проезд брал по 10 копеек, а деньги положил в свой карман. Так же поступили водители того же автохозяйства Мамадалиев, Талипов, Каначатов, Алимов. Не правда ли, вольготно чувствуют себя любители легкой наживы?

Привычной стала картина, когда на конечной остановке «Массив Высоковольтный» с 7 до 8 часов утра скапливаются от шести до десяти автобусов. Водители объясняют: «Входим» в график». А в это же самое время подкатывают так называемые «леваки», и пассажиры вынуждены прибегнуть к их помощи.

Неужели диспетчерам нельзя иметь более гибкие графики? Формализм в таких случаях совершенно не терпим. Ведь в конечном итоге он приводит к ухудшению движения на маршрутах.

### Почему возникают «пробки»?

В своем письме в редакцию ветеран Великой Отечественной войны П. Бахтин подробно проанализировал движение трамвайных маршрутов №№ 6, 13, 22. Почти ежедневно между 10 и 11 часами утра на конечной остановке «ТТЗ» скапливается свыше десяти составов. Они не умещаются на кольце и растягиваются на 150—200 метров. А затем также одновременно «гуськом» отправляются в обратный путь. На остановках скапливаются пассажиры, нервничают.

На остановках «Художников», «Институт химии» и других можно наблюдать такую картину: между 15 и 16 часами в сторону трамвайного депо проезжают десятки поездов, водители которых могли бы остановиться и довезти пассажиров хотя бы до улицы Красновосточной.

Правилами дорожного движения предусмотрено, что во время буксировки транспортного средства как у буксируемого, так и у буксирующего должны быть включены фары. На деле бывает другое — пустой исправный вагон едет с зажженными фарами. Зачем? А для того, чтобы другие транспортные средства уступали ему дорогу и дали возможность быстрее приехать в парк.

Эти факты свидетельствуют не только о плохой организации работы, но и о недобросовестности некоторых водителей депо № 3 «Красновосточное».

Надежное техническое состояние подвижного состава способствует не только безопасности движения, но и качественному обслуживанию пассажиров. Однако этот вопрос в депо многие годы не находит своего решения. Дело в том, что только в 1985 году работники ГАИ трижды производили осмотр технического состояния подвижного состава, и каждый раз десятки трамваев и троллейбусов из-за технических неисправностей возвращались в парк.

Во время лишь одной плановой проверки сотрудниками ГАИ из 195 трамваев на линию было выпущено 119, остальные оказались неисправными, из 110 троллейбусов на линию разрешено было выйти всего 74-м.

— Мы регулярно осуществляем контроль за состоянием пассажирского транспорта дёпо «Красновосточное», — говорит старший госавтоинспектор Куйбышевского района капитан милиции З. Зайнутдинов, — но администрация этого предприятия не реагирует на наши замечания и предложения. При каждой плановой проверке около 30 процентов подвижного состава признается непригодным для эксплуатации.

Есть и другие недостатки, которые отражаются на работе. Это низкая трудовая дисциплина, отсутствие элементарных условий для труда и быта работников. Только в 1985 году текучесть кадров здесь составила 18 процентов. На низком уровне находится и транспортная дисциплина. В прошлом году водителями совершено 20 дорожно-транспортных происшествий, 17 работников побывали в медвытрезвителе.

Все это свидетельствует о серьезных пробелах в воспитательной работе, об упущениях в работе партийной, профсоюзной и комсомольской организаций.

И еще об одном. Дело в том, что из-за колебаний напряжения электроэнергии в контактной сети в 1985 году простои транспортных средств составили многие десятки часов. Нередки случаи простоев из-за обрывов электропроводов.

**На пассажирском транспорте многое предстоит сделать для организации ритмичной, бесперебойной работы. Особое внимание должно быть уделено решительной борьбе с нарушителями трудовой, транспортной и линейной дисциплины, бесхозяйственностью, всем, что мешает обслуживанию горожан. Об этом четко и ясно было сказано на XXV Ташкентской городской партийной конференции.**

**В. ТИТОВ,**
**А. ХАТАМОВ.**

### Наша анкета

### Как улучшить работу транспорта?

**Работа пассажирского транспорта — одна из важнейших проблем города. Редакция предлагает вниманию читателей анкету, в которой просит ответить на следующие вопросы:**

**1. Удовлетворяет ли вас работа метро, трамваев, троллейбусов, автобусов?**

**2. Если нет, то почему?**

**3. Что предлагаете для улучшения работы транспорта?**

## ЗА РУБЕЖОМ

# Призыв к действиям

— Я ПОЗВОЛЮ себе следующее сравнение. Когда тяжеловесный железнодорожный состав мчится с огромной скоростью, он не может остановиться сразу. Необходим определенный тормозной путь. Именно сейчас — крайнее время включить тормоза страшного поезда вооружений. Ведь если он не остановится, скорость будет нарастать и завтра окажется значительно труднее, чем сегодня, сделать что-либо для предотвращения неизбежной катастрофы, — говорит Ангел Балевский, член ЦК БКП, член Государственного совета НРБ, президент Болгарской Академии наук.

— Комплексная программа мира, выдвинутая в Заявлении Генерального секретаря ЦК КПСС М. С. Горбачева, охватывает все важнейшие направления и сферы деятельности в интересах разоружения, восстановления доверия, укрепления перспектив мирного будущего и прогресса всех народов. Главная из этих акций — конкретная, рассчитанная на точно определенный период времени поэтапная программа полной ликвидации ядерного оружия во всем мире. Все, что предлагает М. С. Горбачев, разумно, рационально и достижимо. Я бы сказал, это единственно достижимый в наше время путь гарантировать истинный мир.

В Варшаве завершил работу Конгресс деятелей науки и культуры в защиту мирного будущего планеты, участником которого я был. Представители более чем пятидесяти стран, собравшиеся на форуме, с горячим одобрением встретили новый всеобъемлющий комплекс внешнеполитических инициатив СССР. Миллионы людей ждут от Вашингтона столь же реальных конкретных шагов для утверждения прочного мира на Земле.

Наряду с полной ликвидацией ядерного оружия к 2000 году Советский Союз считает вполне реальной задачу полностью устранить к этому сроку и такое варварское средство массового уничтожения, как химическое. Необходимо остановить осуществление милитаристских планов, нацеленных в космос. Этот призрак, который гнетет человечество, пора уничтожить. Если и не вспыхнет новая война ввиду страха перед ядерной катастрофой, определенной части населения государств, объятых милитаристским угаром, грозит деградация, духовное вырождение. Каждый здравомыслящий человек на земном шаре обязан внести свой вклад в дело мира во имя будущего планеты.

Варшава — София.



**«Мы любим строить», — говорят малыши детского сада номер 11 болгарского города Кырджали.**

**Счастливое детство — одно из самых больших завоеваний народной власти в Болгарии.** Фото БТА—ТАСС.

# Приверженность делу мира

**Мировая печать продолжает комментировать ответы Генерального секретаря ЦК КПСС М. С. Горбачева на вопросы газеты «Юманите», рассматривая их как убедительное свидетельство твердой приверженности Советского Союза делу мира.**

Сама «Юманите» подчеркивает, что в ответах с принципиальной прямотой и откровенностью изложена позиция по всем важнейшим проблемам внутренней и внешней политики Советского Союза, сформулирована широкая программа разоружения. Болгарская **«Земеделско знаме»** отмечает, что в ответах советского руководителя воплощена с новой силой неделимость социализма и мира. В них обрисованы широкие перспективы развития Советской страны, социалистической демократии. Ответы Генерального секретаря ЦК КПСС наносят удар по попыткам буржуазной пропаганды сеять ложь о Советском Союзе, о его внутренней и внешней политике. Мировая общественность вновь убедилась в принципиальном отличии советской миролюбивой внешней политики от курса Вашингтона, создающего огромную угрозу миру и жизни человечества.

Открыто, реалистично изложена позиция Советского Союза в ответах М. С. Горбачева, отмечает польская **«Трибуна люду»**. Советская стратегия мира проистекает из самой сути социализма, смелых планов дальнейшего мирного развития СССР. Эта стратегия последовательно претворяется в жизнь. Критикуя позицию США, указывает индийская **«Стейтсмен»**, Москва подчеркивает, что американская программа «звездных войн» действительно усиливает угрозу войны, а на определенном этапе может сделать ее вероятной. Советский Союз противопоставляет политике США концепцию обеспечения равной безопасности для всех на пути сокращения вооружений и разоружения, вплоть до полной ликвидации всех видов оружия массового уничтожения.

# На скамье подсудимых — мафия

РИМ. С раннего утра на улицах итальянского города Палермо — административного центра острова Сицилия — выставлены усиленные патрули полиции и корпуса карабинеров. В воздухе вертолеты, повсюду видны бронированные автомобили... В такой обстановке 10 февраля там открылся крупнейший за всю историю Италии судебный процесс над мафией. На скамье подсудимых находятся свыше 350 опаснейших преступников. Еще свыше 120 подсудимых скрываются от итальянского правосудия. Всем им предъявлены обвинения в убийствах, ограблениях, вооруженных налетах, контрабанде наркотиков и валютой, вымогательстве, земельных и строительных спекуляциях и других тяжких преступлениях.

## Коротко

**● БЕЛГРАД**

**В Югославию по приглашению Скупщины СФРЮ с официальным дружественным визитом прибыла делегация Великого народного хурала Монголии** во главе с председателем хурала Баточирыном Алтангэрэлом. Состоятся переговоры по вопросам сотрудничества между двумя социалистическими странами и их парламентами, будут обсуждены такие актуальные международные проблемы. Визит делегации Великого народного хурала Монголии, подчеркивает агентство ТАНЮГ, является выражением дружественных отношений, существующих между СФРЮ и МНР.

**● ЛОНДОН**

**Движение за ядерное разоружение полно решимости продолжать борьбу** против политики в военной области нынешнего консервативного правительства, за то, чтобы Великобритания внесла свой конкретный вклад в дело разоружения и ослабления международной напряженности. Об этом заявил в интервью издающемуся здесь журналу «Сэнити» председатель этой массовой английской общественной антивоенной организации Джонс.

**● МАНАГУА**

**Сегодня в никарагуанской столице открывается конференция политических партий стран Латинской Америки и Карибского бассейна.** В ней принимает участие более ста партий и политических организаций. Они прибыли в Манагуа, чтобы объединить свои усилия в борьбе против интервенционистских происков США, направленных на удушение сандинистской народной революции и подавление других национально-освободительных движений Центральной Америки. Конференция, которая пройдет под лозунгом «За мир и невмешательство в дела Центральной Америки», имеет особое значение в нынешних условиях эскалации военной, политической и экономической агрессии США против Никарагуа, растущей поддержки Вашингтоном контрреволюционных сил, усиления американского военного присутствия в регионе.

**● ПАРИЖ**

**Французское правительство намерено закупить у США самолеты «Боинг»,** оснащенные системой дальнего радиолокационного обнаружения и предупреждения (АВАКС). Сообщая об этом, газета «Юманите» предупреждает, что эта сделка чревата далеко идущими военными и политическими последствиями и может явиться шагом, втягивающим Францию в военную организацию НАТО. Система АВАКС отнюдь не предназначена только для наблюдения. Это и стратегическая система управления войсками.

Биография нашего города

# Этот музей—наша гордость

Журналист - художник Николай Изосьевич Корнилов зашел навестить друга и коллегу, работающего в сергелийском Доме пионеров, на девятом квартале Спутника, и здесь сделал для себя неожиданное открытие — музей электронного телевидения имени Б. Грабовского. «А ведь я с Борисом Павловичем был лично знаком», — взволнованно сказал он Сайфутдину Икрамову.

— И смог бы поделиться своими воспоминаниями о талантливом изобретателе с пионерами? — живо осведомился Сайфутдин.

— Охотно, — ответил гость. — Мне есть что рассказать. Когда жил во Фрунзе, три года был вхож в дом и лаборатории Грабовского. Приходилось делать некоторые детали для него. Он до старости что-то создавал, а я учился в ремесленном училище.

...Творческая встреча заслуженного деятеля искусств Каракалпакской АССР Н. И. Корнилова в Доме пионеров состоялась в один из январских вечеров. На нее пришли ребята, посещающие технические кружки. Их очень интересовал рассказ о физике Грабовском, который в годы работы лаборантом в Среднеазиатском университете вместе с саратовскими специалистами В. И. Поповым, Н. Г. Пискуновым и другими создал телефот и первым в мире — в Ташкенте, на Шехайтауре, — провел передачу телеизображения с использованием электронного оборудования.

Эта встреча была замечательна и тем, что сам рассказчик, тоже человек одаренный, поделился с пионерами своими мыслями о том, как надо упорно искать свое дело и отдаваться ему безраздельно, чтобы осуществить мечту.

У журналиста-художника было много незабываемых знакомств, в том числе и с Борисом Павловичем Грабовским. Был Коля тогда мальчишкой, чуть старше ребят, сидящих в зале, проходил практику на заводе. И вот однажды, выйдя с завода, он сел на скамейку, к нему подошел незнакомый старичок и тоже сел. Разговорились. Старичок спросил, кто он, Коля, по специальности. Тот не без гордости ответил, что слесарь-инструментальщик. Старичок обрадовался — такой ему и нужен человек, пригласил к себе. Дорогой узнал, что парнишка рисует, пишет стихи, альпинист. Поинтересовался, не читал ли произведений его отца, Павла Арсентьевича Грабовского, классика украинской литературы. А сам отрекомендовался изобретателем.

Лаборатории изобретателя не произвели на парня особого впечатления: три обычных сарая с земляным полом. Да и сам изобретатель, чудаковатый, как ему показалось, не воспринимался всерьез. Но по мере того как продолжалось их знакомство, Коле все интереснее становилось быть с этим человеком. Мастерить что-то в его лабораториях, слушать кажущиеся фантастическими рассказы о том, как люди, сидя дома в мягких креслах, будут видеть на экранах то, что происходит на далеком от них расстоянии. Кто мог тогда представить, что фантастика станет былью? Что будут космические корабли, луноходы!..

Прозорливый человек сумел заглянуть в далекое будущее. Созданный им телефот намного опередил технические возможности в развитии телевидения в молодом Советском государстве. Ведь в те годы даже трактора привозились из-за границы.

Многие считали Бориса Павловича фантазером, и все, что он изобретал, он изобретал в основном на свои средства. Жили они с женой очень скромно. Жена печатала на машинке его роман, который не имел признания. Ну а мальчишки из ремесленного им зачитывались и дарили автору цветы.

В 1964 году, уже будучи журналистом-художником, Н. И. Корнилов как-то зашел в Ташкентский радиокомитет и в изумлении остановился около большого стенда, посвященного изобретателю Б. П. Грабовскому. Тогда уже были признаны его заслуги в создании телевидения.

Музей элетронного телевидения имени Б. Грабовского в Сергели был создан пенсионером, в прошлом техником - лаборантом, работавшим с изобретателем, Константином Константиновичем Сливицким. Этот человек - энтузиаст многое сделал для пропаганды отечественных заслуг в области создания телевидения и технического воспитания молодежи.

В музее хранятся патенты на изобретения Грабовского и других советских специалистов, внесших свой вклад в создание телевидения. Собраны документы, доказывающие наш приоритет в этом величайшем открытии науки и техники. Здесь можно прочесть статьи отца телевидения профессора Б. Л. Розинга в зарубежной прессе, в которых дана высокая оценка тому, что сделано в Ташкенте Б. П. Грабовским и другими создателями телефота. Представлены газетные статьи и о том, как проводилась в Ташкенте 26 июля 1928 года первая в мире телевизионная передача. Имеется техническое описание телефота, имеющего все основные элементы современной телевизионной системы. Представлена как экспонат электроннолучевая трубка, использованная в нем. Приемная и передающие трубки для телефота были изготовлены в 1927 году на ленинградском заводе «Светлана».

Музей Б. Грабовского Дом пионеров получил совсем недавно, здесь же подростковый клуб. Теперь это филиал сергелийского Дома пионеров. Директор Т. Г. Арсентьева говорит о том, что они спишутся, съездят к жене Грабовского во Фрунзе за новыми экспонатами, что обогатят его по мере возможности.

Все это правильно. Но почему бы не иметь музей электронного телевидения в самом городе? Ведь это страницы истории нашей родины, и имя Б. П. Грабовского записано в Большой Советской Энциклопедии. Почему бы не обогатить его всем тем, чем богато советское телевидение и не сделать гордостью ташкентцев?

**В. ЛАПИНА.**

Товары—народу

## Новинки для вас

В проекте Основных направлений экономического и социального развития страны предусмотрено увеличить объем производства продукции местной промышленности в 1,3—1,4 раза преимущественно за счет расширения ассортимента товаров, в том числе изделий художественных промыслов. В первом стартовом году нынешней пятилетки предприятия Минместпрома УзССР наметили освоить производство свыше 140 новых видов товаров культбыта, около 100 текстильно - галантерейных, более 70 сувенирно - подарочных, 6 золотошвейных и так далее.

Ташкентская экспериментальная фабрика национальных музыкальных инструментов начнет выпуск измененных, более удобных чанг-ов-прима, дойр, домбр казахских (альт), музыкальных игрушек «Румба» и других товаров.

Сюзане, кирпеч, чайшап с новыми ресунками создаются на фабрике художественных изделий. А фабрика надомного труда осваивает производство вязаных свитеров и шапочек.

Сувениры из рога и кости, детские лыжи, механические миксеры наметил выпускать экспериментальный завод хозбытизделий.

Всего же от предприятий местной промышленности республики торговая сеть получит в нынешнем году 485 видов новых товаров.

Спрашивают—отвечаем

# Как обменять квартиру

НА ВОПРОСЫ ЧИТАТЕЛЕЙ ОТВЕЧАЮТ НАЧАЛЬНИК ОБМЕННОГО БЮРО ТАШГОРИСПОЛКОМА **В. ПАЩЕНКО** И ЧЛЕН ТАШГОРКОЛЛЕГИИ АДВОКАТОВ **Е. ДАНИЛОВ.**

**«Семь лет назад я получил трехкомнатную квартиру, в которую, согласно ордеру, вселились я, жена и два сына. Один из сыновей — Фарид, через два года женился. Сначала не хотели мы, но сын уговорил, согласились его жену прописать, выделили им одну комнату. Около двух лет прожили они вроде ничего, затем начались скандалы, невестка оказалась с характером, заставила сына отделиться от нас и питаться самостоятельно, а потом и вообще из дома ушла, почти год живет у подруги на квартире. Решили мы квартиру разменять, т. к. и второй сын жениться решил, но нам в ЖЭУ сказали, что обмен не разрешат без согласия жены Фарида. Так ли это! При чем здесь она! В ордер она не вписана, из квартиры уехала...**

**А. Ш.**
**г. Ташкент».**

Вам можно только посочувствовать — ситуация в семье сложилась нелегкая, но дело действительно обстоит так, что разменять квартиру без согласия невестки вы не можете.

Когда она стала женой вашего сына и с общего согласия всех членов семьи поселилась в вашей квартире, она тем самым приобрела право на жилплощадь. И не имеет значения, что прожила она у вас недолго, потому что по смыслу статьи 61 Жилищного кодекса УзССР супруг (как и дети, родители), вселенный в качестве члена семьи, получает право пользования жилым помещением как в силу самих брачно - семейных отношений, так и вселения его в квартиру с соблюдением установленного порядка.

Не может играть роли и тот факт, что «почти год прошел, как она съехала». Хотя, согласно статье 67 ЖК УзССР, срок сохранения жилого помещения за временно отсутствующими гражданами, как правило, равняется шести месяцам (мы не касаемся тут случаев, когда этот срок по закону продлевается), надо иметь в виду еще и норму статьи 68 ЖК УзССР. Она устанавливает, что признание лица утратившим право пользования жилым помещением вследствие отсутствия этого лица сверх установленных сроков производится в судебном порядке. Поскольку это требование закона не выполнено, то нельзя считать, что ваша невестка утратила свое право, переехав на время к подруге на квартиру (вопрос должен рассмотреть и решить суд).

С учетом сказанного следует обратиться к правилам статьи 76 ЖК УзССР, которые требуют для обмена жилого помещения согласия всех совместно проживающих членов семьи, включая временно отсутствующих. Так что если вы не получили согласия сына и невестки, то вам придется обратиться в суд с требованием о принудительном обмене.

✦ ✦

**«Мы с мужем разошлись и разделили лицевые счета в нашей трехкомнатной квартире: две комнаты заняли мы с сыном, одну — он. Потом я поняла, что дальше так жить нельзя. Предложила ему меняться, нашли вариант — мне с сыном предлагали двухкомнатную квартиру, ему — одну комнату. Но бывший муж под разными предлогами отказывается от всех вариантов. Тогда, по совету друзей, я решила подать в суд на принудительный обмен. Но когда я обратилась в юридическую консультацию, юрист, которого я попросила написать исковое заявление, сказал, что ничего не выйдет. Почему! Я знаю, что закон предусматривает обмен в принудительном порядке.**

**С. Шилина».**

В вашем случае юрист прав.

Статьей 76 ЖК УзССР предусмотрено, что если между членами семьи не достигнуто соглашение об обмене, то любой из них вправе требовать в судебном порядке принудительного обмена занимаемого помещения на помещения в разных домах (квартирах). Конечно, решая такой вопрос, суд должен обсудить предложенный вариант обмена с учетом интересов каждой из сторон. В качестве заслуживающих внимания доводов спорящих членов семьи судебной практикой признаются обстоятельства, препятствующие им в силу возраста, состояния здоровья и т. п. пользоваться предоставляемым в порядке обмена жилым помещением. Не может иметь решающего значения возражение, основанное на том, что квартира «не в том районе».

Но в вашем случае препятствие принудительному обмену состоит не в тех вариантах, которые вы предложили, а в том, что квартира была разделена и вы с бывшим мужем стали каждый самостоятельным нанимателем занимаемых комнат. Закон же имеет в виду принудительный обмен общего жилого помещения. Поэтому спорить с бывшим мужем в суде о принудительном обмене можно было до раздела квартиры, а теперь каждому из вас остается только право обменять свою комнату.

## Выгодно и удобно

**«В настоящее время у населения имеются облигации двух госзаймов — выпусков 1966 и 1982 годов. Расскажите подробнее, как они разыгрываются, каковы правила выплаты по ним денег.**

**Б. Ходжаев,**
**водитель».**

Облигации госзайма 1966 года свободно покупаются всеми сберегательными кассами, но продажа их с 1 января 1982 года прекращена. Тиражи выигрышей будут производиться до истечения срока займа — до 1 июля 1986 года. После проведения 30 июня последнего тиража владельцам облигаций предоставляется право до 1 июля 1987 года обменять их в сберегательных кассах на облигации госзайма 1982 года на льготных условиях, т. е. без уплаты курсовой разницы. Выигравшие облигации, да и вообще все облигации этого займа, могут быть предъявлены к оплате до 1 июля 1987 года.

Облигации государственного займа 1982 года выпущены сроком на 20 лет. Ежегодно по нему производится восемь тиражей выигрышей — 15 февраля, 30 марта, 15 мая, 30 июня, 15 августа, 30 сентября, 15 ноября, 30 декабря. Облигации свободно продаются и покупаются всеми сберегательными кассами. Продажа их производится с учетом курсовой стоимости, которая изменяется по мере приближения очередного тиража выигрышей. Так, облигация достоинством в 50 рублей в первые 15 дней после тиража продается по цене 50 руб. 40 коп., в следующие 15 дней — 50 руб. 70 коп. и в последние 15 дней перед тиражом — 51 руб.

**А. ИМОМХОДЖАЕВ,**
заместитель начальника городского управления Госгрудсберкасс.

## Если утерян авиабилет

**«Я был в командировке в Ленинграде. В гостинице у меня пропала сумка, в которой находился и обратный билет на самолет. Мне пришлось купить еще один. Должны ли мне оплатить стоимость этого билета на работе!**

**Ш. Меламед».**

Инструкцией о служебных командировках предусматривается возможность оплаты в отдельных случаях с разрешения руководителя предприятия проезда к месту командировки или обратно, если работник не представил проездных документов в случае их утраты или хищения. Оплачивается минимальная стоимость проезда, в частности по тарифу жесткого вагона.

В случае же когда работник теряет билет или у него его похищают до отъезда из командировки и человек приобретает второй, как в случае с Ш. Меламедом, оплата его законодательством не предусмотрена. В таких случаях администрация предприятия, учреждения, организации ответственности не несет.

**(Справка получена в юридическом отделе Ташоблсовпрофа).**

Новости культуры

# Певец земли родной

**Известный советский писатель, лауреат Государственной премии СССР Василий Белов избран делегатом XXVII съезда КПСС. Он представляет партийную организацию Вологодской области — своего родного края. Здесь, в деревне Тимонихе, он родился, здесь началась его трудовая биография. Работать в колхоз пошел рано — в 1943 году погиб на войне его отец Иван Федорович, осиротевшая семья жила трудно. Освоил профессию столяра, работал электромонтером, был журналистом в районной газете, возглавлял Грязовецкий райком комсомола. После окончания Литературного института имени А. М. Горького, вернулся в родные края.**

**Почти все произведения В. Белова тесно связаны с жизнью северной русской деревни. Задушевный разговор, который писатель ведет в своих книгах о таких простых, но великих истинах, как любовь к родному краю, крепкие семейные узы, пронзительно отзывается в душах миллионов читателей. Близкое знание быта, забот, характеров земляков, кровный интерес к жизни современного крестьянина, к его духовному миру позволяют писателю поднимать актуальные проблемы современности, вести поиск их решения.**

**Большой известностью пользуются у читателей его роман «Кануны», повесть «За тремя волоками», «Плотницкие рассказы», серия очерков о северной народной эстетике «Лад». Своими не только литературно-художественными, но и публицистическими произведениями В. Белов способствует решению важнейших экологических проблем страны, воспитанию экологического сознания.**

**Не прерывается нить духовной связи между писателем и его земляками из деревни Тимонихи. Василий Иванович на сельских сходах не столько почетный гость, сколько заинтересованный участник всех деревенских дел.**

**Писатель, остро чувствующий жизнь, коммунист, человек активной жизненной позиции Василий Иванович Белов избран членом Волгоградского обкома КПСС, он секретарь правления Союза писателей РСФСР.**



**НА СНИМКЕ: делегат XXVII съезда КПСС вологодский писатель В. И. Белов.**

**Фото С. Метелицы.**
**Фотохроника ТАСС.**

# Готовятся к съемкам

**Необычайное оживление царит сегодня на киностудии «Узбекфильм». Повсюду слышны звонкие детские голоса, раздается веселый смех. И это не случайно — идет подготовка к съемкам нового двухсерийного телевизионного художественного фильма «Поезд со станции «Детство». Осуществит постановку фильма режиссер Хабибулла Файзиев по сценарию московских драматургов Л. Аркадьева и А. Ковтуна.**

Встретиться с режиссером удалось в одном из павильонов студии. Окруженный ватагой 12—14-летних подростков, он что-то горячо и увлеченно объяснял им. Оказалось, что ребята, зная о ведущемся подборе актеров для участия в съемках фильма, пришли попытать свое счастья.

Спустя некоторое время, освободившись, Хабибулла Файзиев рассказал:

— Десятки мальчишек и девчонок ежедневно приходят на студию с большим желанием сняться в нашем фильме. Этот факт, свидетельствующий о большой любви детей к кинематографу, не может не радовать. Вместе с тем вызывает сожаление, что удовлетворить желание каждого юного соискателя и предоставить ему роль в будущей ленте практически невозможно.

Говоря о своей предстоящей новой работе, режиссер продолжил:

— Фильм будет посвящен теме профессиональной ориентации. Место действия — ташкентская детская железная дорога. Здесь под руководством своего опытного наставника ребята изучают различные железнодорожные специальности. Но возникает конфликт с так называемыми «трудными детьми», мешающими им нормально трудиться. В бескомпромиссном и принципиальном споре победу одерживают дружба, взаимовыручка и сплоченность.

Несмотря на кажущуюся незатейливость сюжета, в фильме будут поставлены многие важные проблемы сегодняшнего дня, в том числе и проблема приобщения детей к общественно полезному труду.

**З. ЭЛЬДАРОВ.**



# И песни, и танцы

**Дом культуры имени Кадыри соседствует со многими махалля — «Фирдоуси», «Бадамзар», «Ободе», «Гидростанция». Коллективы художественной самодеятельности — частые гости в автоколонне № 2505, институте «Гипроринс», и других организациях. В клубе сегодня действует около 20 различных кружков.**

**— Мы стараемся лучше изучать культурные запросы населения, — говорит его директор В. И. Гончаров. — В постановлении ЦК КПСС «О мерах по улучшению использования клубных и спортивных учреждений» говорится о повышении роли культурных учреждений в организации свободного досуга трудящихся. Совершенствуем формы и методы работы для максимального использования клуба.**

**Сейчас в клубе открылось несколько новых кружков, клуб трезвости при общежитии № 2 завода «Ташсельмаш», намечается начать работу в кружках резьбы по дереву и ганчу, разрабатывается план организации общества загородного туризма.**

**Накануне XXVII съезда КПСС в Доме культуры пройдут смотры-концерты коллективов художественной самодеятельности.**

**Большая работа проводится и по месту жительства. Сейчас в махалля проходят беседы, посвященные изучению материалов XXI съезда Компартии Узбекистана. Готовится также вечер почетных стариков.**

**НА СНИМКАХ: выступают артисты недавно созданного кружка дойристов; готовит новую программу детский танцевальный коллектив.**

**Фото Т. Каримова.**



На темы морали

# По своим меркам

В ОДИН из воскресных дней моя жена вымanила меня из дома в гости к своей бывшей однокурснице. «Интересная и своеобразная женщина,— пообещала она,— и живет недалеко — на Чиланзаре, рядом со станцией метро».

В общем, телепередачи «Утреннюю почту» и «Музыкальный киоск» мы посмотрели в гостях, в обществе Ирины Владимировны Н., которая и впрямь оказалась интересным собеседником. Она прекрасно разбиралась во всем, что имело отношение к музыке, театру, кино. Ее суждения отличались оригинальностью подхода к теме, индивидуальностью вкуса. Мы долго и увлеченно беседовали о современных «школах» и «течениях» в различных жанрах искусства. Чувствовалось, что ее познания в этой области незаурядные.

Как-то незаметно разговор перешел на темы более обыденные. Заговорили о проблемах современной семьи, о культуре взаимоотношений между женщиной и мужчиной, о «дефиците общения». И признаться, я был удивлен и даже разочарован ее суждениями на этот счет. Они контрастно отличались от ее толковых и эрудированных рассуждений об искусстве...

— Дайте мне хорошего мужчину, и я стану образцовой женой, — высокопарно сказала она, эффектно выдохнув очередное колечко сигаретного дыма. Прищурив длинные, густо накрашенные ресницы, она начала объяснять:

— Хорошие мужчины — редкость. Как правило, их быстро «подбирают»...

— Простите! — обиженно перебил я. — А каким, по-вашему, должен быть настоящий мужчина?

— Первое — мужчина должен хорошо зарабатывать, чтобы обеспечить жене финансовый достаток. Второе — к началу совместной жизни иметь прочный материальный фундамент: квартиру, обстановку, автомашину. Третье — иметь «престиж», то есть должность, образование, «связи»... И обязательно, чтобы не пил и, желательно, не курил.

— Да-а... высокие требования, — заметил я.

— Стандартные, — твердо ответила она.

Я смотрел на ее тонкие белые пальцы, с очень длинными «перламутровыми» ногтями и неожиданно подумал: «Интересно, как она с такими пальчиками стирает?» — и вслух спросил:

— Скажите, а какой, по-вашему, должна быть образцовая жена?

Моя собеседница, прикурив очередную сигарету, убежденно ответила:

— Современной, красивой, независимой!

— И этого достаточно? — поинтересовался я.

— Для меня — вполне!

— А для будущего мужа?

Она, самоуверенно улыбнувшись, подчеркнула:

— Смотря для какого. Ведь я имею в виду настоящего мужчину...

— Ирина, вы ничего не сказали о любви. А в совместной жизни это чувство отнюдь не второстепенное...

— Для меня это несущественно. Мне давно уже не 17 лет. Впрочем... Мой избранник меня любил бы. Я бы заставила...

Ее слова прозвучали слишком самонадеянно. Может, поэтому в ее голосе мне почудилась нотка неуверенности. Я деликатно возразил:

— Наверное, заставлять любить — означает заслужить любовь? Например, подарив мужу ребенка?..

— Ребенок?!.. Если откровенно — не хочу! Это же кошмарные хлопоты: пеленки-распашонки, бессонные ночи, волнения... Нет, увольте! Надо пожить для себя, пока молода.

Я мысленно отметил: «Пока»... — и внимательно, насколько позволяют приличия, оглядел ее. Грациозная фигурка. Аккуратная, гордо приподнятая головка, с дивной прической, будто хозяйка только что из дамского салона. На ухоженном лице выделяются большие пронзительно синие глаза, надменно вздернутый носик и розовые, капризно очерченные губы.

Да, интересная женщина. Ею можно легко увлечься. Но при этом, если возникнут серьезные намерения, то в ней, увы, можно быстро разочароваться, да и вряд ли кто пожелает иметь такую претенциозную супругу, не желающую к тому же иметь детей. Жена для внешнего лоска, «престижа» и эффектного выхода «на люди»?.. Или жена-мать, хранительница семейного очага. Добрая и любящая. С которой все пополам: радости и огорчения, успехи и трудности. Если вдуматься, то выбор вовсе непроблематичный. Подавляющее большинство мужчин предпочтут «семейный очаг» — тепло и уютно, светло и надежно...

Из кухни послышалось легкое позвякивание. В комнату душистой волной вплывал теплый ароматный запах. Это моя жена, с любезного предложения хозяйки, готовила гостям кофе...

**Ю. ГАЛИМОВ.**

Физкультура и спорт

Ташкентский международный турнир

# Соперники названы

**Сборные Болгарии, Польши, СССР-1, Грузии, Украины (группа «А»), ГДР, Венгрии, Чехословакии, СССР-2 и Узбекистана (группа «Б») выступят в XVI Ташкентском традиционном международном юношеском турнире по футболу, который стартует в начале марта на стадионах столицы и столичной области. Команду Узбекистана к этому турниру готовят тренеры республиканской школы высшего спортивного мастерства Е. Казаков и Ю. Господарчук.**



— В нынешнем году спор за награды Ташкентского международного, — рассказывает Е. Казаков, — поведут ребята 1969—1970 годов рождения. Кандидатов в сборную мы определили в ноябре прошлого года на традиционном всесоюзном турнире, который проводит РШВСМФ — республиканская школа высшего спортивного мастерства по футболу. В нем участвовали юные футболисты из Ташкента, Самарканда, Навои, Ферганы и Термеза. По сути все сильнейшие в нашей республике. Но мы остановились на игроках Ташкента, Ферганы и одном футболисте из Самарканда... Вначале кандидатов в сборную Узбекистана было 25. По итогам серии двусторонних матчей число претендентов на место в сборной сократилось до 20. Окончательный же состав мы назовем в конце февраля.

Перед основным тренировочным сбором, который проходит в Кибрае, сборная провела три контрольные игры: уступила рубцовскому «Торпедо» (1:7), молодежи, привлеченной на сборы в ташкентский «Пахтакор» (2:6), и победила второй состав ташкентского СКИФа (спортивного клуба института физкультуры) (7:1). Казалось бы, результаты весьма скромные. Однако не надо забывать, что «Торпедо» — команда мастеров высшей лиги, а те, кого привлекали на «стажировку» в «Пахтакор», — ближайший резерв главной команды республики. Более точную оценку сил и умения некоторым из числа кандидатов в сборную, думается, могут дать итоги открытого первенства Минпроса Туркмении. В нем за команду школьников нашей республики выступали Б. Дадаматов, Ю. Иванченко, Ю. Маракин, К. Утеулов, Д. Шералиев, А. Чечельницкий (они готовятся к Ташкентскому международному турниру). И весьма успешно. Узбекистанцы заняли второе место, уступив первое лишь по разнице забитых и пропущенных мячей хозяевам турнира. А ведь соперниками наших школьников были юные футболисты Ленинграда, Киргизии и Казахстана.

Кстати, защитники Маракин и Утеулов и нападающий Иванченко, по мнению Е. Казакова и Ю. Господарчука, должны стать стержневыми игроками сборной. Как и С. Адамян, который пробует свои силы в составе самаркандского «Динамо», как и воспитанники РШВСМФ Н. Манасыпов и С. Юсупов.

В Кибрай я приехал после полудня, в первый день учебно - тренировочного сбора. Ребята разместились в гостинице и на поле еще не выходили. Е. Казаков предложил продолжить наш разговор на стадионе. Было пасмурно и холодно, по полю «гулял» колючий ветер. Словом, погода совсем не футбольная. Но тренерам и юным футболистам выбирать не приходилось: жесткий план работы поправок на погоду не предусматривал. Дирижером первой тренировки был не старший тренер сборной и даже не его помощник, а руководитель комплексно - научной группы УзГосИФК А. Талибжанов. Первая тренировка — тестирование юных футболистов. Выявлялись физические кондиции ребят с тем, чтобы определить каждому индивидуальную работу на период сборов.

Первые контрольные результаты руководителей сборной не огорчили. Разумеется, работа предстоит большая, но базовая подготовка ребят, в общем, неплохая.

Итак, соперниками узбекистанцев будут их сверстники из Венгрии, ГДР, Чехословакии и второй сборной СССР. Скажем прямо, конкуренция в подгруппе «Б» обещает быть весьма острой. Острее, нежели среди команд группы «А», где фаворитами в борьбе за путевку в финал скорее всего станут футболисты сборных СССР-1 и Польши (болгарские спортсмены в силу различных обстоятельств к марту приходят не в лучшей форме). И, поскольку хозяевам турнира, уступающим своим соперникам в опыте международных встреч, придется нелегко, думается, каждый успех будет приятен вдвойне.

**А. ОСИПОВ.**

## Матчи. Первенства. Турниры

▲ ПЛАВАНИЕ

**Сегодня во Дворце водного спорта имени В. С. Митрофанова столицы нашей республики завершается чемпионат Узбекистана по плаванию. Отлично в состязаниях выступают ташкентцы. Так, на дистанции 400 метров вольным стилем победителями стали мастера спорта Ирина Шубина и Андрей Артемьев. На спринтерской дистанции — 50 метров баттерфляем — первенствовали также ташкентцы: у мужчин победил мастер спорта Алексей Хисматулин, у женщин сильнейшей была студентка первого курса факультета журналистики Ташкентского государственного университета мастер спорта Виктория Бухалова. На этой же дистанции способом брасс первенствовали Павел Пак и Ольга Сахаутдинова из столицы нашей республики.**

▲ РУЧНОЙ МЯЧ

**В Таллине завершились игры очередного круга чемпионата Советского Союза по ручному мячу среди женских команд первой лиги. Гандболистки ташкентского «Текстильщика» провели в столице Эстонии четыре матча: в одном поединке наши землячки одержали победу, в двух встречах сыграли вничью и потерпели одно поражение. Перед очередным кругом гандболистки из столицы Узбекистана занимают в турнирной таблице шестое место.**

▲ ШАХМАТЫ

**В республиканском шахматно - шашечном клубе столицы Узбекистана продолжаются игры чемпионата республики по шахматам среди мужчин (1-я лига). После семи туров лидирующее положение в турнирной таблице занимают кандидаты в мастера спорта Алексей Барсов из Самарканда, Михаил Ангелис из Ташкента и Яков Гейслер из Чирчика, в активе которых по 5,5 очка.**

▲ ХОККЕЙ С ШАЙБОЙ

**Состоялись игры очередного тура по хоккею с шайбой среди команд первой лиги, борющихся за 7—20-е места. Спортсмены ташкентского «Бинокора» встречались в последнем туре с командой «Металлург» (Череповец). В первом матче успех был на стороне узбекских хоккеистов — 1:0, а во втором поединке хозяева сумели взять реванш у наших земляков — 6:4. Набрав в итоге 36 очков, бинокоровцы входят в шестерку лучших команд своей зоны. Очередную серию игр хоккеисты столицы Узбекистана проведут у себя дома с командами «Торпедо» (Ярославль) — 17, 18 февраля, СКА МВО — 22, 23 февраля и «Кристалл» (Электросталь) — 27, 28 февраля.**

Редактор Т. М. КАЗАКБАЕВ.

## ТЕАТР

**12 ФЕВРАЛЯ**

ГОСУДАРСТВЕННЫЙ АКАДЕМИЧЕСКИЙ БОЛЬШОЙ ТЕАТР ОПЕРЫ И БАЛЕТА УЗБЕКСКОЙ ССР им. А. НАВОИ — в 19.00 **Лебединое озеро.**

ГОСУДАРСТВЕННЫЙ УЗБЕКСКИЙ АКАДЕМИЧЕСКИЙ ТЕАТР ДРАМЫ им. ХАМЗЫ — в 19.00 **Остановись, солнце.**

ГОСУДАРСТВЕННЫЙ РУССКИЙ АКАДЕМИЧЕСКИЙ ТЕАТР ДРАМЫ им. М. ГОРЬКОГО — в 19.30 **С трех до шести часов.**

**13 ФЕВРАЛЯ**

ГОСУДАРСТВЕННЫЙ АКАДЕМИЧЕСКИЙ БОЛЬШОЙ ТЕАТР ОПЕРЫ И БАЛЕТА УЗБЕКСКОЙ ССР им. А. НАВОИ — в 19.00 **Огненный ангел.**

ГОСУДАРСТВЕННЫЙ УЗБЕКСКИЙ АКАДЕМИЧЕСКИЙ ТЕАТР ДРАМЫ им. ХАМЗЫ — в 19.00 **Вора ограбил разбойник.**

ГОСУДАРСТВЕННЫЙ РУССКИЙ АКАДЕМИЧЕСКИЙ ТЕАТР ДРАМЫ им. М. ГОРЬКОГО — в 19.30 **Последний посетитель.**

## КИНО

**12 ФЕВРАЛЯ**

**Художественные фильмы:**

«ДВОЙНОЙ КАПКАН» — **Дворец искусств** (18.30, 20.45). Телефоны: 44-21-34, 44-21-44, 44-21-74.

«БИТВА ЗА МОСКВУ» — **Чайка** (17, 20.00). Телефон 77-06-20; **Нукус** (17, 20.00). Телефон 46-70-69; **Казахстан** (17, 20.00). Телефон 35-24-92.

«САМАЯ ОБАЯТЕЛЬНАЯ И ПРИВЛЕКАТЕЛЬНАЯ» — **Ватан** (по четным, последний — в 21.30). Телефон 74-30-38; **Москва** (по нечетным, последний — в 20.40). Телефон 33-05-01.

«Я ЕЙ НРАВЛЮСЬ» — **им. Лисунова** (по нечетным). Телефон 96-34-02.

«ПРОЩАЙ, ЗЕЛЕНЬ ЛЕТА» — **Искра** (18, 20.00). Телефон 39-14-59; **Казахстан** (19, 21.00).

«РЕЙС 222» — **Гунча** (18.15, 20.30). Телефон 42-02-22.

**13 ФЕВРАЛЯ**

**Художественные фильмы:**

«ДВОЙНОЙ КАПКАН» — **Дворец искусств** (11, 13.30, 16, 18.30, 20.45). Телефоны: 44-21-34, 44-21-44, 44-21-74.

«БИТВА ЗА МОСКВУ» — **Чайка** (11, 14, 17, 20.00). Телефон 77-06-20; **Нукус** (11, 14, 17, 20.00). Телефон 46-70-69; **Казахстан** (12, 13, 16, 17, 20.00). Телефон 35-24-92.

«САМАЯ ОБАЯТЕЛЬНАЯ И ПРИВЛЕКАТЕЛЬНАЯ» — **Ватан** (по четным, последний — в 21.30). Телефон 74-30-38; **Москва** (по нечетным, последний — в 20.40). Телефон 33-05-01.

«КАК СТАТЬ СЧАСТЛИВЫМ» — **Гунча** (16, 18, 20.00). Телефон 42-02-22.

«Я ЕЙ НРАВЛЮСЬ» — **им. Лисунова** (по нечетным). Телефон 96-34-02.

«ПРОЩАЙ, ЗЕЛЕНЬ ЛЕТА» — **Искра** (12.20, 14, 16, 18, 20.00). Телефон 39-14-59; **Казахстан** (11, 15, 19, 21.00).

## ЦИРК

**12 и 13 ФЕВРАЛЯ** в 19.30

**большая разнообразная программа мастеров советского цирка.**


## РЕКЛАМА

### НЕ ЗЛАТУ, НО СТЕКЛУ

ПЕЛ В ВОСТОРГЕ ПОХВАЛУ В ОДНОЙ ИЗ ОД ВЕЛИКИЙ ЛОМОНОСОВ, СТЕКЛУ НЕ ПРОСТОМУ — СКАЗОЧНОМУ — ХРУСТАЛЮ.

ХРУСТАЛЬНЫЕ ВАЗЫ, ФУЖЕРЫ, БОКАЛЫ, КОНФЕТНИЦЫ — **в магазине № 25/3 Ташхозторга** (ул. Навои, Торговые ряды).

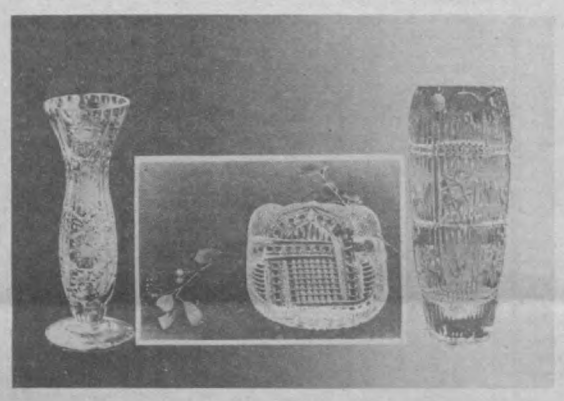

**Ташхозторг (телефон 91-59-43).**

### ЦВЕТОВ ВЕСЕННИХ АРОМАТ

**В КАПЕЛЬКЕ ДУХОВ «ГИАЦИНТ» И «БЕЛЫЙ ГИАЦИНТ».**



**Всесоюзное производственное объединение «Союзпарфюмерпром».**

**Узбекское рекламное агентство В/О «Союзторгреклама» (телефон 45-37-27).**

ГОССТАНДАРТ
**УЗБЕКСКИЙ ФИЛИАЛ**

**Всесоюзного института повышения квалификации руководящих и инженерно - технических работников в области стандартизации, качества продукции и метрологии**

**ОБЪЯВЛЯЕТ КОНКУРС**

**НА ЗАМЕЩЕНИЕ ВАКАНТНЫХ ДОЛЖНОСТЕЙ**

**доцентов или старших преподавателей:** линейно-угловых и механических измерений, метрологического обеспечения производством, теплотехнических измерений.

**Срок конкурса — месяц со дня опубликования объявления.**

За справками обращаться по адресу: 700100, г. Ташкент, ул. Новополторацкая, 6. Телефон 55-71-96.

УЗБЕККОНЦЕРТ
**ОКРУЖНОЙ ДОМ ОФИЦЕРОВ**

**17, 18 февраля** в 20.00

**НОВЫЙ ИЛЛЮЗИОННЫЙ АТТРАКЦИОН**

**«КАК ПРЕКРАСЕН ЭТОТ МИР».**

**В программе принимают участие:**

заслуженные артисты Казахской ССР **Сара КАБИГУЖИНА и Султангали ШУКУРОВ; А. ДУЗДУНБАЕВА и Г. ПШЕНБАЕВА** (танцы народов мира); **А. ДАРИБАЕВА и Р. БОДЕСОВ** (казахские народные песни);

**Э. ШУКУРОВ** — иллюзия.

Постановщик — заслуженный деятель искусств РСФСР **С. КАШТЕЛЯН.**

Билеты продаются в кассе с 14 час.

ПОСТУПАЙТЕ УЧИТЬСЯ!
**Государственный комитет Узбекской ССР по профтехобразованию**
**СРЕДНЕЕ ПРОФЕССИОНАЛЬНО-ТЕХНИЧЕСКОЕ УЧИЛИЩЕ № 15**
**ОБЪЯВЛЯЕТ ПРИЕМ УЧАЩИХСЯ**
ПО СПЕЦИАЛЬНОСТЯМ:
**контролер, кассир сберегательных касс.**
Срок обучения — 10 месяцев.
Принимаются лица с 18 лет, окончившие 10 классов.
Принятые получают стипендию в размере 70 руб. В период прохождения практики в сберегательных кассах города учащимся выплачивается 50 процентов от заработной платы.
Время обучения в училище засчитывается в трудовой стаж. Окончившие училище на «отлично» получают направления в институты и техникумы.
Для поступления в училище представляются документы: паспорт, справки — с места жительства, с места работы родителей, медицинская (форма № 286); заявление на имя директора училища, характеристика из школы или с последнего места работы, 6 фотокарточек (3×4 см), автобиография.
**Начало занятий — 17 февраля.**
Обращаться по адресу: г. Ташкент, Хамзинский район, ул. Слонима, 113 (автобусы: 48, 61; трамваи: 3, 23, остановка «Училище», а также в городское управление Гострудсберкасс по адресу ул. Пролетарская, 4, 5-й подъезд, 4-й этаж. Телефон 33-51-95.

ТАШХЛЕБТОРГ
**ПРОВОДИТ**
**ОЧЕРЕДНОЙ ПРИЕМ УЧАЩИХСЯ**
НА 3-МЕСЯЧНЫЕ КУРСЫ
**по подготовке младших продавцов хлеба и хлебобулочных изделий.**

Принимаются без экзаменов лица женского пола от 18 до 30 лет с 8—10-классным образованием, имеющие прописку в г. Ташкенте.
Учащимся выплачивается стипендия — 54 руб. 50 коп. — 56 руб.
Срок обучения на курсах засчитывается в трудовой стаж.
Учащиеся могут одновременно учиться в вечерней школе.
По окончании обучения присваивается звание младшего продавца и предоставляется работа в магазинах Ташхлеботорга.
Поступающим необходимо иметь: заявление на имя директора, паспорт, аттестат (свидетельство об образовании), 3 фотокарточки (3×4 см), трудовую книжку (если она имеется), характеристику с последнего места работы, справку с места жительства.
Обращаться: г. Ташкент, п/о 84, ул. Тимирязева, 28 (трамваи: 3, 22, 23, 29; автобусы: 19, 89, остановка «Ул. Тимирязева»).
Телефоны: 35-41-31, 35-40-31, 35-43-41, отдел кадров.

УЗГОСФИЛАРМОНИЯ
**КОНЦЕРТНЫЙ ЗАЛ «БАХОР»**
**13 февраля** в 19 час 30 мин.
**ВЕЧЕРНИЕ СИМФОНИЧЕСКИЕ КОНЦЕРТЫ**
для студентов и молодежи
**АБОНЕМЕНТ № 13**
ПРОГРАММА:
**I отделение**
Бетховен — увертюра «Леонора» № 3.
Чайковский — Концерт № 1 для фортепиано с оркестром.
**II отделение**
Вагнер — вступление и антракт к третьему действию оперы «Лоэнгрин».
Лист — Венгерская рапсодия № 2.
**Исполнители:**
**заслуженный коллектив республики Государственный симфонический оркестр Узбекской ССР.**
Дирижер —
**Владимир НЕЙМЕР,**
лауреат Международного и Всесоюзного конкурсов
**Андрей ПИСАРЕВ.**
(г. Москва)
Билеты продаются в кассе концертного зала «Бахор» с 14.00.

**ТАШКЕНТСКИЙ ОРДЕНА ДРУЖБЫ НАРОДОВ ГОСУДАРСТВЕННЫЙ ПЕДАГОГИЧЕСКИЙ ИНСТИТУТ имени НИЗАМИ**
**ОБЪЯВЛЯЕТ ПРИЕМ СЛУШАТЕЛЕЙ**
**НА ОДНОГОДИЧНЫЕ ВЕЧЕРНИЕ КУРСЫ**
**по совершенствованию навыков русского языка.**
Курсы создаются для лиц со средним, средним специальным или профессионально-техническим образованием, а также с высшим образованием.
Курсы содержатся за счет средств слушателей или средств, предусмотренных на подготовку кадров в финансовых планах предприятий и организаций, направляющих своих работников на курсы.
Для поступления слушатели представляют заявление на имя ректора, справку с места работы или учебы и документ об образовании (копию).
**Заявления принимаются до 20 февраля 1986 года.**
Адрес: г. Ташкент, п/о 64, ул. Педагогическая, 103, комната 2-32.

ТАШКЕНТСКАЯ ГОРОДСКАЯ КОНТОРА ПО ПРОКАТУ КИНОФИЛЬМОВ
и УПРАВЛЕНИЕ КИНОФИКАЦИИ ТАШГОРИСПОЛКОМА
ВЫПУСТИЛИ НА ЭКРАНЫ КИНОТЕАТРОВ ГОРОДА ТАШКЕНТА
**НОВЫЙ ХУДОЖЕСТВЕННЫЙ ФИЛЬМ**
## «БИТВА ЗА МОСКВУ»
2 СЕРИИ
**фильм 1-й «АГРЕССИЯ»**
Автор сценария и режиссер — **Ю. Озеров.**
В РОЛЯХ: **М. Ульянов, А. Голобородько, Г. Сайфулин** и другие.

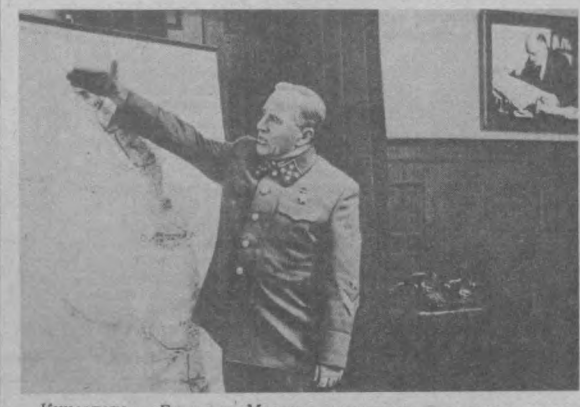

Киноэпопея «Битва за Москву» повествует о великом подвиге советского народа, разгромившего в суровом 1941 году полчища фашистских войск, рвавшихся к столице нашей Родины. В первом фильме киноэпопеи показаны события, происходившие в Европе накануне и в начале второй мировой войны, нападение гитлеровских войск на СССР, военные действия на территории нашей страны до сентября 1941 года.

**Производство киностудий СССР—ЧССР.**

**БЮРО ПО ТРУДОУСТРОЙСТВУ НАСЕЛЕНИЯ г. ТАШКЕНТА**
**ПРИГЛАШАЕТ НА РАБОТУ**
**В ОРГАНИЗАЦИИ САБИР РАХИМОВСКОГО РАЙОНА:**
специалистов по животноводству и сельскому хозяйству: **зоотехника, ветеринара, агронома, бухгалтера, экономиста, старшего ревизора.**
За справками и направлением на работу обращаться по адресам:
Центральный пункт — ул. Пролетарская, 4, подъезд 3, комната 5.
С. Рахимовский пункт — ул. Карасарайская, 270.


Институт «Узгипроплодоовощ» скорбит по поводу кончины главного специалиста отдела изысканий
**ХАВАНСКОЙ**
**Дин Ивановны**
и выражает искреннее соболезнование родным и близким покойной.

Коллектив специализированного монтажно-наладочного управления диспетчеризации республиканского Главного вычислительного центра Госагропрома Узбекской ССР скорбит по поводу смерти заместителя директора центра
**БОГМЫ**
**Анатолия Степановича**
и выражает глубокое соболезнование семье и близким покойного.

Коллектив исполкома Совета народных депутатов Акмал Икрамовского района, отдел здравоохранения, поликлиника № 30 с глубоким прискорбием извещают о кончине главного врача
**УМИДЖАНОВА**
**Файзуллы Бахрамовича**
и выражают соболезнование, семье и близким покойного.

Коллектив Ташгекстильшвейторга выражает искреннее соболезнование заместителю директора по кадрам В. Н. Емяшевой по поводу смерти ее мужа
**ЕМЯШЕВА**
**Геннадия Михайловича.**

## ТВ

**ЧЕТВЕРГ, 13. II**

● ЦТ I

9.00 «Время».
9.45 Мультипликационные фильмы:
«Спасибо»,
«Чьи в лесу шишки?»,
«Кит и кот».
10.15 «Очевидное-невероятное».
11.15 «Судьба». Художественный фильм. 1-я серия.
15.00 Новости.
15.20 Документальные фильмы.
16.00 «Шахматная школа». Белая ладья.
16.35 «Твоя ленинская библиотека». В. И. Ленин. «Великий почин».
17.15 Народные мелодии.
17.30 «НАУКА И ЖИЗНЬ». АКАДЕМИЯ НАУК УЗБЕКСКОЙ ССР.
18.00 «...До 16 и старше».
18.45 «За словом — дело». О проблемах социальной политики партии.
19.15 «Сегодня в мире».
19.30 Авторский вечер Героя Социалистического Труда, лауреата Ленинской и Государственной премий, народного артиста СССР композитора Г. Свиридова.
21.30 «Время».
22.05 «По просьбам телезрителей». Художественный фильм «Судьба». 2-я серия.
23.15 «Сегодня в мире».

● ЦТ II

9.00 Утренняя гимнастика.
9.15 «Город в золотой степи». 9.35—13.35. Учебные передачи.
14.35 «Портрет жены художника». Художественный фильм с субтитрами («Мосфильм»).
18.30 Новости.
18.50 Премьера фильма-концерта «Поют сестры Касимовы» (Баку).
19.15 «Для всех и для каждого».
19.45 «Это вы можете».
20.30 «Спокойной ночи, малыши». «Лис Леон и куры». Мультипликационный фильм (ПНР).
21.20 «Дербент». Телевизионный документальный фильм (г. Орджоникидзе).
21.30 «Время».
22.05 «Литературный альманах».
23.10 «Вас приглашает оперетта». Вечер в концертной студии Останкино.

● УзТВ I

7.30 Ритмическая гимнастика.
7.50 «С добрым утром, малыши!» Мультфильм.
8.00 «Утренние мелодии».
8.10 Для рабочей молодежи. «В ритме пятилетки».
8.20 «Текелдуз». Телефильм.
8.30 «Ахборот».
8.50 «В рабочем порядке», «Вместе с коллективом». Телефильмы о рабочем классе.
18.00 Новости.
18.15 Показывает студия «Ёшлик». «Твой современник».
18.45 «Лесные сказки». Мультфильм.
19.00 «Антисоветизм под маской религии». Беседа на атеистические темы.
19.30 «Ахборот» (рус.).
19.45 «Сила любви». Афганская повесть о А. Навои.
20.30 «Ахборот».
20.50 Концерт узбекской музыки.
21.30 Москва. «Время».
22.05 НАВСТРЕЧУ XXVII СЪЕЗДУ КПСС. «В мире кино».
23.05 «Рассказы из истории советской науки». «Мечтатели». Фильм 1-й.

● УзТВ II

9.00 — 16.05 ЦТ II
18.05 Программа передач.
21.30 ЦТ II

Ордена Трудового Красного Знамени типография Издательства ЦК Компартии Узбекистана, г. Ташкент.

ВЕЧЕРНИЙ ТАШКЕНТ
Орган Ташкентского горкома Компартии Узбекистана и городского Совета народных депутатов.

Адрес редакции:
700047, Ташкент, ул. Ленинградская, 32.

Телефоны: отделы партийной жизни и советского строительства — 32-57-83; промышленности и строительства — 33-08-74; городского хозяйства и транспорта — 32-56-83; науки и культуры — 32-57-65, 32-56-80; военно-патриотического воспитания, информации и спорта — 32-55-32, 33-28-95; писем трудящихся — 33-29-70; отдел объявлений — 33-81-42.

Р—09567. Индекс — 64691. А. 3097. 1 2 3 4 5 6 7 8 9 10 11 12