Вечерний Ташкент

Пролетарии всех стран, соединяйтесь!

Орган Ташкентского горкома Компартии Узбекистана и городского Совета народных депутатов

ГАЗЕТА ВЫХОДИТ С 1 ИЮЛЯ 1966 ГОДА • № 81 (5. 972) • Вторник, 8 апреля 1986 года • Цена 3 коп.

Отлет товарища Горбачева М. С. в Куйбышев

7 апреля из Москвы в Куйбышев отбыл Генеральный секретарь ЦК КПСС М. С. Горбачев.

На аэродроме его провожали члены Политбюро ЦК КПСС Г. А. Алиев, В. И. Воротников, А. А. Громыко, Л. Н. Зайков, Е. К. Лигачев, Н. И. Рыжков, М. С. Соломенцев, В. М. Чебриков, Э. А. Шеварднадзе, другие товарищи.

(ТАСС).

XXVII НАВСТРЕЧУ КРАСНОЙ СУББОТЕ

На сэкономленном горючем

Коллектив ташкентского треста «Узсельстроймеханизация» Узагропромстроя, горячо поддержав почин трудовых коллективов Москвы, деятельно готовится к Ленинскому коммунистическому субботнику. На митингах, состоявшихся в специализированных колоннах механизации, рабочие, инженерно-технические работники и служащие заявили, что ознаменуют 116-ю годовщину со дня рождения В. И. Ленина ударным трудом на пусковых стройках агропромышленного комплекса.

— Предстоящая «красная суббота», — сказал управляющий трестом М. Шамсудинов, — примечательна тем, что станет дополнительным рабочим днем ускоренного движения вперед, к которому призвал XXVII съезд партии. Ко многому обязывает нас и высокая награда — переходящее Красное знамя ЦК КПСС, Совета Министров СССР, ВЦСПС и ЦК ВЛКСМ, которого удостоены за успехи в 1985 году, одиннадцатой пятилетке в целом.

Сельские механизаторы обязались 19 апреля выполнить работ на 150 тысяч рублей—больше, чем в обычные дни. Экипажи многих строительных машин будут трудиться, используя сэкономленные горюче - смазочные материалы. По призыву бригады автоскреперистов Н. Крестникова, занятой на реконструкции Уртасарайской птицефабрики близ Ташкента, свыше 1,5 тысячи механизаторов решили выполнить сменные задания на 115—120 процентов.

И. КРАМОВ.

На столичном автотранспортном предприятии № 141 каждый Ленинский субботник всегда по своим показателям лучше предыдущего. И тон в этом задают ветераны производства — костяк коллектива, который успешно начал выполнение заданий первых месяцев двенадцатой пятилетки. Равняясь на достигнутый в начале года результат работы, здесь планировали и показатели на праздник труда.

225 водителей и авторемонтников предприятия начнут этот знаменательный день на своих рабочих местах. Решено высококачественно подготовить подвижной состав, которым предстоит перевезти 19 апреля 17 тысяч тонн народнохозяйственных грузов. Доходы составят свыше 11 тысяч рублей, экономия бензина —почти две тонны, а дизельного топлива — 4,5 тонны.

Среди лидеров социалистического соревнования в коллективе по праву называют бригады, работающие по методу коллективного подряда, — Александра Казакова, Махмуда Абдуллаева, Юсупа Арипова и других, кто первым примет в день субботника свою рабочую вахту.

В. ПОПЛАВСКИЙ.

В Ташкентском горкоме Компартии Узбекистана

На очередном заседании бюро Ташкентского горкома Компартии Узбекистана рассмотрен вопрос о работе партийного комитета производственного швейного объединения имени 50-летия Узбекской ССР и Компартии Узбекистана по нравственному воспитанию руководящих кадров в свете решений XXVII съезда КПСС.

Бюро отметило, что партийный комитет проводит определенную работу по нравственному воспитанию руководящих кадров, используя в этих целях политическую и экономическую учебу, массово-политическую и культурно-просветительную работу, методы партийного воздействия. Многие руководящие работники проявляют активность и инициативу в решении производственных и социальных задач.

Вместе с тем требования XXVII съезда партии, апрельского (1985 г.) Пленума ЦК КПСС о коренном улучшении нравственного воспитания кадров еще не стали основополагающими для партийного комитета, цеховых партийных организаций объединения.

На заседаниях парткома, партийных бюро цеховых партийных организаций, партийных собраниях практически не обсуждаются вопросы нравственного воспитания кадров, отчеты руководителей, редко рассматривается состояние работы с кадрами среднего звена.

Партийный комитет ослабил требовательность к руководящим работникам за участие в идейно - воспитательной работе, лишь 28 процентов руководителей являются политдокладчиками, из 37 человек, окончивших университет марксизма - ленинизма, только семь ведут пропагандистскую работу. В то же время в объединении медленно сокращаются текучесть кадров, потери рабочего времени, растут потери от брака.

Многие руководители не проявляют должного интереса к расширению своего кругозора, овладению культурными ценностями, большинство из них мало посещают театры, музеи, кино, лишь некоторые руководящие работники являются читателями библиотеки.

Бюро отметило недостаточную работу партийного комитета объединения по нравственному воспитанию руководящих кадров, повышению их роли в решении вопросов социально - экономического развития коллектива и обязало партком устранить отмеченные недостатки, усилить работу по формированию у руководителей таких качеств, как добросовестное отношение к порученному делу, скромность, критический анализ достигнутого, непримиримость к проявлениям мелкобуржуазной идеологии и морали, нарушениям принципов социальной справедливости.

Рассмотрев итоги выполнения плана социально - экономического развития за I квартал 1986 года, бюро отметило, что трудовые коллективы города в целом справились с выполнением основных технико - экономических показателей народнохозяйственного плана.

Вместе с тем из-за недостатков и просчетов в организации производства, ослабления организаторской и политической работы в трудовых коллективах по итогам первого квартала т. г. допущены срывы в выполнении планов и снижении отдельных показателей в работе ряда предприятий промышленности, строительства, бытового обслуживания населения.

Так, план первого квартала по реализации продукции не выполнили 8 промышленных предприятий. В их числе кондитерская фабрика «Уртак», масложиркомбинат, обувная фабрика № 1, заводы хозбытизделий, грампластинок и другие. 35 предприятий не обеспечили выполнение заданий и обязательств по поставкам, 4 предприятия, в том числе фабрики кенафная и кожгалантерейных изделий, не обеспечили выполнение квартального плана по объемам производства.

Серьезное отставание продолжает сохраняться в капитальном строительстве. В целом по городу не выполнен план ввода в действие основных фондов, освоения капитальных вложений, строительно - монтажных работ. Главташкентстроем не обеспечено выполнение квартального плана по генподрядной деятельности, ни с одним из технико - экономических показателей не справился трест «Ташпромстрой».

В целом по городу не выполнен план реализации бытовых услуг населению, с этим показателем не справились комбинат парикмахерских услуг, фабрика «Химчистка», объединения «Ташгорпрокатразнобыт» и «Ташгоробувьремонт».

Бюро обязало райкомы партии, первичные партийные организации глубоко разобраться в причинах, дать принципиальную партийную оценку коммунистам руководителям, виновным в срыве государственных планов, потребовало от них принятия неотложных мер по выполнению допущенного отставания.

Бюро обсудило итоги рассмотрения писем о серьезных недостатках в работе Республиканского педагогического института русского языка и литературы. Как показала проверка, в институте допускались нарушения в подборе, расстановке и воспитании кадров, факты необоснованного завышения оценок абитуриентам, существенного улучшения требовала учебно - воспитательная работа.

За допущенные недостатки и нарушения бюро привлекло к партийной ответственности членов КПСС ректора института Г. Н. Щеглову, проректора Н. М. Миркурбанова и потребовало от коммунистов руководителей, партийной организации института принять необходимые меры по устранению вскрытых недостатков.

Бюро рассмотрело работу партийной комиссии при партийном комитете авиационного производственного объединения имени В. П. Чкалова по повышению дисциплины и ответственности коммунистов. Обсуждены и другие вопросы деятельности партийных организаций, экономической и социальной жизни города.

Наш современник



Качественно и в срок

В доме быта «Узбекистан» висит алый вымпел «За высокие показатели в социалистическом соревновании». Коллектив по праву заслужил эту награду, он по многим показателям является одним из лучших в системе «Ташгоршвейбыта». Сейчас здесь особенно большое внимание уделяют качеству и строгому соблюдению сроков пошива одежды. В результате резко снизилось число жалоб и нареканий от заказчиков.

Среди передовых тружеников Дома быта мастер по пошиву верхней мужской одежды Зинаида Ли, которая трудится здесь более 10 лет. Сама являясь ударником коммунистического труда, выполняя сменные задания на 130 процентов, она обучила портновскому мастерству большую группу девушек, привила им любовь к профессии, научила дорожить честью работника системы бытового обслуживания.

НА СНИМКЕ: депутат Ленинского райсовета мастер по пошиву верхней мужской одежды дома быта «Узбекистан» Зинаида Ли.

Фото Т. Каримова.

Новые ритуалы и обряды—в жизнь

В Октябрьском районе создан и провел первое заседание постоянно действующий лекторий для председателей махаллинских комитетов. В нем приняли участие представители 55 махаллинских комитетов. Лекторий открылся в махалля «Кукча», где проживает 700 семей.

В прошлом году в Ташкенте проходил Всесоюзный семинар-совещание, посвященный вопросам повышения роли новых советских праздников и обрядов в борьбе с религиозными обычаями и традициями. За это время в нашем городе, ставшем поистине пропагандистом новых традиций, появились такие замечательные праздники, как День памяти, дни коллективного отдыха и профессиональных праздников и др.

На заседаниях лекториев, куда придут активисты махалля «Хувайдо», «Авангард», «Янгихашар», «Аклан», «Литвиново», имени Маяковского и других, будет идти разговор на разные темы.

Алло, редакция!

33-99-42
32-53-66

Миру—да! Нет—ядерной войне!

Миллионы людей нашей страны потрясло сообщение о том, что сегодня Вашингтон запланировал произвести ядерный взрыв в Неваде.

В общественной редакции «Вечерок» телефонные звонки не смолкают. Вчера у телефона дежурил ветеран труда и участник Великой Отечественной войны О. К. Алухтин. Вот некоторые из записей в его журнале.

С творчеством лауреата Государственной премии имени Хамзы, лауреата международного конкурса «Сатира в борьбе за мир» Фарука Кагарова мы не раз знакомили читателей газеты.

— Я звоню вам, — сказал Фарук Кагаров, — как член Узбекского отделения Советского фонда мира. Судьбы планеты волнуют всех советских людей. И все мы с чувством глубокого возмущения узнали о том, что 8 апреля Вашингтон собирается произвести очередной ядерный взрыв. Сегодня восьмое. И где-то, за многие тысячи километров, сейчас ведется последняя подготовка к этому чудовищному акту. Взрыв будет произведен очень далеко от нас. Но он не может не отозваться в сердце каждого из нас, в сердце каждого сторонника мира. Ибо милитаристские круги США этим взрывом бросают вызов всему миру, делу, за которое борется каждый из нас.

Нам, советским людям, привыкшим жить открыто, непонятно, как может президент США разглагольствовать о мире и в то же время толкать человечество на грань катастрофы.

Голубь мира должен оказаться сильнее ядерной смерти, расколоть атомную бомбу — такова тема одного из моих плакатов. Горжусь, что он нашел отклик, нашел зрителей в во многих странах мира.

Ташкент называют городом мира и дружбы народов. И мы, ташкентцы, хотим, чтобы наши голоса были присоединены к голосам миллионов жителей городов и сел нашей страны: «Нет — гонке вооружений, нет — ядерным испытаниям!».

— Алло, редакция. Вас беспокоит ветеран труда Н. В. Лыжков. Работаю в производственном авиационном объединении имени Чкалова.

— Планы «звездных войн», новые ядерные взрывы — все это еще и еще раз говорит за то, что уже никакой камуфляж, никакие пустые заверения не прикроют политики США и взятый Вашингтоном курс на создание превосходящей военной силы. Для чего! Чтобы подчинить себе весь мир! Но кто грозил США! Оказывается, никто.

Новые мирные инициативы Советского Союза нашли одобрение во всем мире. Мы за мир и только за мир. Об этом говорим мы, рабочие. Мой сын выполняет свой интернациональный долг в Афганистане. Выполняет во имя мира.

Участник Великой Отечественной войны, ветеран труда И. Крашенинников:

— Я прошел долгими дорогами войны. И, живя уже десятилетия под мирным небом, вижу во сне погибших друзей, ужасы войны. Нет, ни один советский человек, ни один здравомыслящий житель планеты не проголосует за ядерные взрывы. Они, как и сотни тысяч людей, хотят только мирного неба для тысяч и тысяч людей, в том числе и моих правнучек Женечки и Ларисы...

Ваш вопрос— работникам торговли

Несколько десятков писем ежедневно получает редакция «Вечерки». В них рассказывается о работе трудовых коллективов, улучшении организации и стимулирования труда, укреплении дисциплины, преодолении бесхозяйственности. Наряду с этим вскрываются негативные явления, которые все еще имеют место. Немалая часть писем затрагивает вопросы, связанные с работой торговых организаций, необходимостью создания максимума удобств для покупателей.

XXVII съезд КПСС, XXI съезд Компартии Узбекистана выдвинули задачи развития розничного товарооборота, совершенствования форм и культуры обслуживания, обеспечения населения товарами в ассортименте, увеличения сети магазинов и рационального их размещения, расширения связи с промышленными предприятиями. Как же они решаются в нашем городе, борющемся за звание образцового! У наших читателей не всегда есть возможность напрямую обратиться с этим вопросом к ответственным торговым работникам, поэтому 10 апреля с 17 до 19 часов мы приглашаем ташкентцев к телефонному разговору. На вопросы, касающиеся торгового обслуживания, будут отвечать руководители Главного управления торговли, начальники райпищеторгов. Просим наших читателей, высказываясь коротко и конкретно, не только вскрывать негативные явления, но и поделовому вносить предложения для улучшения культуры обслуживания, создания покупателям дополнительных удобств. Если кто-либо из читателей не сумеет дозвониться, можно высказать свои замечания письменно, сделав на конверте пометку «Алло, редакция!».

Материалы, беседы, письма, пришедшие в редакцию, будут опубликованы в ближайших номерах газеты.

Итак, 10 апреля с 17 до 19.00 по телефонам: 33-99-42, 32-53-66 ждем ваших вопросов и предложений.

«Надо так поставить практическую работу государственных и общественных организаций, чтобы она всемерно способствовала укреплению семьи, ее устоев. Речь идет о создании условий для совместного проведения общественных праздненств, культурных и спортивных мероприятий, семейного отдыха».

(Из Политического доклада ЦК КПСС XXVII съезду партии).

За эффективный труд и здоровый быт

Досуг—дело важное

На старт— всей семьей

Проблема нашего досуга— актуальна. От того, как мы его строим, зависит и уровень нашей духовной жизни. Сейчас в организации массового отдыха наблюдается психологическая перестройка. Уже прошло то время, когда программу отдыха «навязывали» его организаторы. Ныне в ее разработке принимают участие партийные, советские и комсомольские органы, коллективы предприятий и организаций. Вот как прошел, например, день коллективного отдыха во Фрунзенском районе. Здесь были и выставки, и семейные соревнования, и встречи с интересными людьми.

Каждый, кто принял участие в дне отдыха, непременно останавливался у стендов, где были выставлены рисунки, поделки, макраме, выполненные руками детворы. Детской фантазии нет предела. Но как точны, светлы и ясны их работы, посвященные миру, космосу. «Цветы, Ташкент, звезда Востока!» — так назвали серию своих фотографий участники кинофотостудий.

С особым интересом знакомились участники дня отдыха с работой кружков, действующих при Дворце культуры обувщиков и в других домах культуры района, в которых занятия по душе находят многие. Богатейшую коллекцию представили кружки кройки и шитья, вязания. И главное здесь не в выборе модели, отделки, а в том, что все здесь сшито и связано своими руками в свободное от работы время. Во Дворце культуры обувщиков немало кружков, с работами которых мы знакомимся сегодня. Но их могло быть гораздо больше, если бы здесь не размещались другие организации. Например, обком профсоюза работников текстильной и легкой промышленности «прописан» здесь уже более двадцати лет. Есть и другие организации, и, видимо, уже давно пора подумать о предоставлении им помещений в других местах.

Сегодня, когда такое большое внимание уделяется организации досуга нужно, чтобы кружков становилось больше, чтобы как можно больше людей находило во дворцах свое интересное дело, чтобы коллективный отдых шире входил в наш быт.

— Это не мелочи жизни — отдых человека, — говорит профессор государственного педагогического института имени Низами, участник Великой Отечественной войны М. Юлдашев.—Я пришел во Дворец культуры увидеть, как отдыхают труженики района. И мне вспомнились послевоенные годы, когда ташкентцы после напряженной трудовой недели спешили в клуб или парк. Мне понравилось, что люди пришли сюда, как домой, и каждый нашел себе занятие по душе.

— Это прекрасно — отдыхать вот так, большой семьей, — сказал начальник бюро вычислительного центра обувной фабрики № 1 Борис Криковец.—Я 11 лет работаю на предприятии, люблю спорт. Здесь с большим удовольствием принимаю участие в соревнованиях по настольному теннису, еще играю в футбол. У нас проводились дни коллективного отдыха, но вот так—впервые. И еще: посмотрите, пришло все руководство фабрики. Пришли с семьями — это хороший пример.

Папа, мама, я...

— Ко дню коллективного отдыха приурочена сдача нормативов ГТО, спартакиады по настольному теннису, минифутболу, пулевой стрельбе,— продолжает рассказ об отдыхе инструктор физкультуры фабрики Дмитрий Ильич Кирьякидис.—Массовые соревнования — пример приобщения к спорту, деловой ответ на решение партии по борьбе с пьянством и алкоголизмом.

Невозможно было оставаться равнодушным, когда проходили семейные соревнования «Папа, мама, я — спортивная семья». И «болели» тоже по-семейному — сразу за всех, но больше подбадривали «своих» — ведь хочется победы своего цеха, коллектива. Первенство выиграла семья Алимбековых. Ценные призы выиграли также семьи Арипходжаевых и Хакимовых...

Во имя здоровья людей

Генеральный директор текстильного комбината Батыр Кадырович Иргашев считает, что там, где дружат с физкультурой и спортом, лучше работается. Мы застали его на спортивном комплексе «Текстильщик», где он контролировал сдачу норм ГТО.

Со спортом на предприятии дружат. Об этом свидетельствует и плавательный бассейн, в который в субботние и воскресные дни приходит до 700 человек.

— Я постоянно хожу с сыном на «Текстильщик», — говорит мастер ЖКУ Хайдар Хаитбаев.—Сегодня здесь как никогда многолюдно. Это говорит о том, что массовый отдых привлекает людей.

Мы познакомились с графиком физкультурно - оздоровительных мероприятий, подписанным директором и председателем профкома. Но одно дело на бумаге, а вот как в жизни? И как приятно убедиться, что это не просто «галочка» в плане. Это план, по которому работает спортивный комплекс во имя здоровья людей. В день отдыха здесь прошли массовые соревнования, в которых приняли участие спортсмены фабрик № 1 и № 2, ткацкой и отделочной.

«Ожидаем новых встреч»

Эти слова говорили многие жители района, принявшие участие в коллективном отдыхе. И говорили они не ради красного словца. Люди хотят общаться, вместе проводить свободное время.

А те, кто организует досуг, должны делать для них всегда маленькие открытия. Забегая вперед, расскажем об одном из них. В это воскресенье еще один день коллективного отдыха состоится во Дворце культуры текстильщиков. Приходите, вас ждут неожиданные встречи с прекрасным, замечательными людьми, тружениками Фрунзенского района.

Э. АДАЙКИНА, А. ПУЛАТОВ.

НА СНИМКАХ: на дне коллективного отдыха.

Фото Т. Каримова.



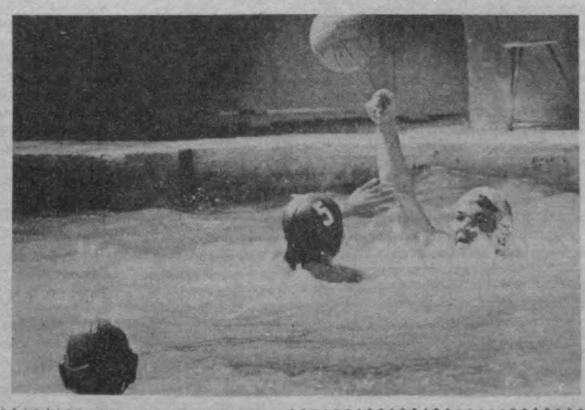

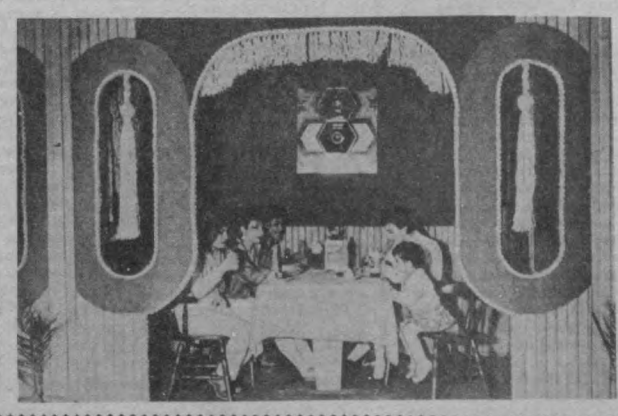

Курсом XXVII съезда КПСС

Работать по старинке нельзя

ВНЕДРЯЯ БРИГАДНЫЙ ПОДРЯД ◆ АВТОРИТЕТ РУКОВОДИТЕЛЯ ◆ НЕ КОЛИЧЕСТВО, А КАЧЕСТВО

Большое внимание в документах XXVII съезда КПСС было уделено повышению производительности труда, максимальному использованию технических и людских ресурсов во всех сферах народного хозяйства страны. Большие задачи поставлены и перед автомобилистами. В новой пятилетке объем грузоперевозок должен возрасти на 18—19 процентов. И здесь слово — за бригадным методом организации труда. Именно в нем большие преимущества для автомобилистов.

Работа в этом направлении продолжается в автоколонне № 2521 Ташгоравтотреста централизованных перевозок. Например, если в 70-е годы в автоколонне бригадным методом перевозилось около 35 процентов грузов, то в 1985-м эта цифра возросла до 70 процентов. На первый взгляд кажется, что достигнута эффективность труда, все возможности метода подряда используются. Но если подойти к вопросу с другой стороны, проанализировать планирование работы подрядных бригад, то можно сделать вывод, что рост грузоперевозок на каждый автомобиль в одиннадцатой пятилетке был весьма незначителен.

Когда в коллективе ставится вопрос об увеличении количества грузоперевозок бригадным способом, то он как-то сам собой упирается только в увеличение численности самих бригад. Но так быть не должно. Высокой эффективности работы можно добиться, лишь выполняя запланированный объем грузоперевозок наименьшим количеством транспорта, путем рационального использования каждой машины, сокращения сроков под погрузо-разгрузочными работами, повседневного внимания к умелой организации перевозочного процесса.

Нельзя считать, что в коллективе мало уделяется внимания работе подрядных бригад. Им всячески помогают. На совете бригадиров ежемесячно подводятся итоги работы, намечаются пути по повышению их отдачи. И все же не всегда чувствуется общая заинтересованность в улучшении коллективного труда. В автоколонне № 2521 есть бригады, которые из года в год не выполняют плановых заданий грузоперевозок, а их бригадиры не стремятся показывать пример честного самоотверженного труда. В числе таких — бригада водителей, которой руководит А. Родионов. Причина ее отставания — не только в низкой организации труда, больших сверхнормативных простоях машин на объектах, но и в отсутствии авторитета у самого бригадира. Или другой пример. Еще два года назад бригада водителей, которой руководил коммунист А. Муталов, являлась передовой, неоднократно занимала призовые места в социалистическом соревновании, бригадиру было присвоено звание лауреата премии Ленинского комсомола республики. Но эти успехи породили самоуспокоенность, в бригаде был ослаблен контроль за работой машин, план стал выполняться от случая к случаю, появились нарушения трудовой и транспортной дисциплины не только у членов, но и у самого бригадира. Все это стало предметом обсуждения на совете бригадиров. Коллеги пытались помочь исправить положение. Но, как видно, тщетно. Тогда было принято решение отстранить А. Муталова от должности бригадира, а руководство коллективом возложить на коммуниста А. Ханкельдыева. Его знали в бригаде как опытного и дисциплинированного водителя, который, нередко замещая бригадира, успешно справлялся со всеми производственными вопросами. В настоящее время этот коллектив вновь обрел былую славу, занял призовое место в социалистическом соревновании за досрочное выполнение плановых заданий первого года двенадцатой пятилетки.

И еще один немаловажный вопрос — это умелое использование рациональных маршрутов движения, сокращение порожних пробегов машин, уменьшение сроков на доставку грузов потребителям. В отчетах автопредприятий из года в год увеличивается количество рациональных маршрутов, а эксплуатационные показатели бригад фактически не изменяются. Например, если в 1980 году на каждом грузовом автомобиле в среднем ежедневно планировалось перевезти от 20 до 40 тонн, то сейчас эти показатели остались на том же уровне. А это значит, что эффективность работы машин не увеличилась.

В заключение хочется вспомнить следующие слова из Политического доклада ЦК КПСС XXVII съезду партии: «Всякая перестройка хозяйственного механизма, как известно, начинается с перестройки сознания, отказа от сложившихся стереотипов мышления и практики, ясного понимания новых задач. А это касается прежде всего деятельности наших хозяйственных кадров, работников центральных звеньев управления. Большинство из них хорошо представляет и активно поддерживает начинания партии, смело берется за сложные задачи, ищет и находит наилучшие пути их решения. Такая позиция заслуживает всемерной поддержки. Но трудно понять тех, кто выжидает или, уподобившись гоголевскому персонажу, строившему всевозможные прожекты, практически ничего не делает и не меняет».

В. ТИТОВ,
нештатный корреспондент «Вечернего Ташкента».





Радость труда

Репортаж

У нас в стране любят и ценят книгу, вряд ли кто представляет свою жизнь без утренней или вечерней газеты. И даже телевидение, как опасались вначале, не стало им серьезным конкурентом... Отечественные полиграфические предприятия оснащены современным оборудованием, могут выпускать печатную продукцию различными по своей технологии способами.

Один из самых распространенных в настоящее время — офсетный. Два года назад, с вводом нового газетного комплекса Издательства ЦК Компартии Узбекистана, первыми в Ташкенте перешли на офсет столичные «Вечерки».

Но для того чтобы издать книгу или выпустить газету, от полиграфистов требуется немалый труд. Наш сегодняшний репортаж — о представителях этой профессии — линотиписте и печатнике из головного предприятия полиграфического производственного объединения «Матбуот».

Линотип — это строкоотливная машина, заправленная расплавленным металлом, в состав которого входят свинец, сурьма, олово. С ее помощью отливаются целые строки различного формата. А из них, в свою очередь, собирается весь текст. Чтобы набрать, к примеру, одну строку в книге обычного формата, линотиписту приходится 50—60 раз ударять по клавиатуре. Квалифицированному работнику за один час удается «простучать» около 23 тысяч букв. Если при отливке обнаружена ошибка, то приходится перебирать целую строку. Брак идет на переплавку.

...Линотипист Халида Ташева только что закончила трудовой день. Настроение отличное: дневное задание выполнено на 120 процентов.

На офсетную фабрику полиграфического производственного объединения «Матбуот» она пришла шесть лет назад, после окончания СПТУ-2. За это время в совершенстве овладела своей профессией, стала передовиком производства. Ее девиз — ударный труд, постоянное совершенствование в своем деле.

В соседнем цехе фабрики на одной из операций работает депутат Ташгорсовета Бахром Сайдуллаев. У него не менее ответственные обязанности. Сверстанные полосы издания перед спуском на талер нужно расположить в таком порядке, чтобы в дальнейшем, когда отпечатанный лист будет сложен, страницы листов были расположены в порядке их нумерации. Сейчас он и занимается этим. Но вот процедура окончена. Полосы зажимаются в раме, приправляется прижимной барабан, делается первый оттиск на бумаге, и, если он четкий и равномерный, можно запускать печатную машину.

— Приходите к концу смены, — улыбается Бахром, — 150 процентов будет обеспечено.

Такова сменная норма выработки одного из лучших печатников предприятия, ударника коммунистического труда Б. Сайдуллаева. И в этот день передовик остался верен себе. Потому и с хорошим настроением шел он домой. Что может быть лучше, чем радость от полнокровного труда, сознание того, что твоя работа приносит людям пользу. Ведь раскрывая только что купленную книгу, они чувствуют не только запах свежей типографской краски, но и тепло рабочих рук полиграфистов.

А. МАКСУМОВ.

НА СНИМКАХ: линотипист Х. Ташева и печатник Б. Сайдуллаев.

Фото Т. Каримова.

В творческом поиске

В первом году двенадцатой пятилетки труженики первого вагонного депо станции Ташкент - товарный вплотную взялись за решение проблемы вытеснения ручного труда на производстве. К этому шла тщательная подготовка в минувшем году. Было завершено строительство подсобно - заготовительного цеха, внедрены производственные участки по ремонту титанов, автооборудования, резки металлов, контрольный пункт автотормозов. Уже первые шаги позволили снизить ручной труд на 30 процентов. Инициаторы стали искать дальнейшие пути повышения творческой активности трудящихся. В результате было принято решение о создании общественного конструкторского бюро на базе экспериментальной бригады. В него вошли опытные инженеры Н. Гнилицкин, В. Шурупов и рабочие А. Бидняр, А. Стахеев, А. Усольцев.

С первых месяцев новой пятилетки на предприятии совместно с инженерами, рационализаторами были разработаны организационно - технические мероприятия по созданию новых поточных линий ремонта тележек пассажирских вагонов.

Много неудобств доставлял малярам и электросварщикам ремонт внутреннего оборудования вагонов, особено в летний период. В этом году здесь внедрена вентиляционная установка, обеспечивающая нормальные условия для работы производственников.

Достойное место у ремонтников благодаря деятельности новаторов заняли поточные линии средств малой механизации при ремонте пассажирских и грузовых вагонов. На станции «Ахангаран» организован пункт подготовки к погрузке крытых вагонов. Станция Кызыл - Тукумачи получила для эксплуатации дооборудованную материально - техническую базу с пунктом экипировки рефрижераторного подвижного состава.

Стремление к ликвидации ручного труда, внедрение передового опыта, увеличение производственных мощностей в конечном итоге влияют на интенсификацию производства, позволяют добиваться повышения производительности труда, качества работы. Успехи в социалистическом соревновании в честь XXVII съезда партии убедительно доказали правильность избранного пути. Изыскивая неиспользованные резервы, анализируя работу предприятия за январь-февраль с. г., коллектив 1-го вагонного депо станции Ташкент - товарный решил обеспечить к концу пятилетки сверхплановый рост производительности труда на 1,5 процента.

М. ДРАПКИН.

По родной стране

◆ СТРЕЖЕВОЙ (Томская область). Преодолел допущенное с начала года отставание в добыче нефти коллектив производственного объединения «Томскнефть». Приток сырья обеспечен не только оперативным решением производственных проблем, но и в результате широкого обустройства месторождений, улучшения условий труда и быта промысловиков.

◆ ЛЬВОВ. Нетрадиционные возобновляемые источники энергии все шире используются на Украине. В Закарпатье начато бурение скважин и строительство первой в регионе промышленной системы добычи глубинного тепла. Вода, закачиваемая в скважины, будет нагреваться здесь до температуры 200 градусов и поступать на поверхность в виде пароводяной смеси. Ее намечено использовать для отопления и горячего водоснабжения жилых зданий и промышленных предприятий.

◆ СЕВЕРОБАЙКАЛЬСК (Бурятская АССР). «Копейка рубль бережет» — этого правила придерживаются специалисты «Ленинградбамстроя», работающие в Северобайкальске. Возглавив начатый здесь поход за бережливость, они добились на первом его этапе снижения затрат на 2,1 копейки, что сберегло около 130 тысяч рублей. Сейчас по рекомендации партийной организации стройки осуществляется программа работ, предусматривающая широкое внедрение бригадного подряда и хозрасчета.

◆ ИВАНОВО. Без привлечения дополнительных средств на модернизацию оборудования существенно сократили подготовку тканей к крашению на Ивановской ткацко - отделочной фабрике. Помогли в этом молодые ученые местного Института химии неводных растворов АН СССР. Менее года потребовалось комплексному молодежному творческому коллективу, чтобы разработать и внедрить в производство новый, эффективный препарат для обработки суровья. Он включен в реестр изобретений.

(ТАСС).

Вы купили облигацию госзайма

В редакцию часто приходят письма, в которых ташкентцы просят рассказать об облигациях госзаймов выпуска 1966 и 1982 годов.

По просьбе читателей предоставляем слово начальнику Ташкентского городского управления Гострудсберкасс С. В. ШАПОВАЛОВОЙ:

— В настоящее время у населения имеются облигации двух свободнообращающихся госзаймов выпуска 1966 и 1982 годов.

Облигации госзайма 1966 года свободно покупаются всеми сберегательными кассами и участвуют в тиражах выигрышей. Продажа облигаций госзайма выпуска 1966 года с января 1982 года прекращена. Тиражи выигрышей будут производиться до истечения срока займа — до 1 июля 1986 года. После проведения 30 июня 1986 года последнего тиража выигрышей по займу 1966 года выпуска владельцам облигаций предоставляется право в течение года — до 1 июля 1987 года обменять их в сберегательных кассах на облигации госзайма 1982 года на льготных условиях, т. е. без уплаты курсовой разницы.

Облигации займа 1966 года, на которые выпали выигрыши, а также невыигравшие облигации, подлежат выкупу по их нарицательной стоимости, могут быть предъявлены к оплате до 1 июля 1988 года. По истечении этого срока облигации, не предъявленные к оплате, утрачивают силу и оплате не подлежат. Утрачивают силу также и облигации этого займа, находящиеся на хранении в сберегательной кассе, не восстребованные владельцами к указанному сроку.

Облигации госзайма 1982 года выпущены сроком на 20 лет. Ежегодно по займу проводится 8 тиражей выигрышей. Облигации госзайма 1982 года свободно продаются и покупаются всеми сберегательными кассами. Продажа облигаций производится с учетом курсовой стоимости. По облигациям этого займа можно выиграть от 100 до 10.000 рублей. Владелец выигрыша в 10.000 рублей имеет право на внеочередную покупку автомобиля «Волга» или легкового автомобиля классом ниже, а выигрыша в 5.000 рублей — автомобиля другой марки классом ниже.

Фотообвинение

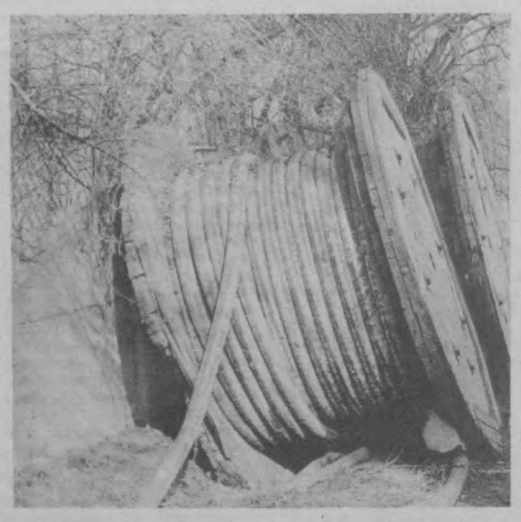

Забывчивая бесхозяйственность

Эта дорогостоящая продукция завода «Ташкенткабель» многие годы лежит под открытым небом, и если судить по маркировке на барабанах, то она должна быть направлена за пределы республики.

Кто бросил ее на дороге? Ответ на этот вопрос найти не удалось. А вот местонахождение барабанов с кабелем известно — у дороги, проходящей вдоль подстанции «Ботаника» ТашГорПЭС. По мнению специалистов, стоимость «забытого» кабеля составляет десятки тысяч рублей.

Фото Т. Владимирова.

«Вечерке» отвечают

Читатель Т. Бондаренко в письме в редакцию сетовал на нарушение правил обилечивания водителем маршрутного такси № 6 Савченко. Как сообщили редакции из «Главташпассавтотранса», за нарушение линейно-финансовой дисциплины водитель Савченко и кассир Рафикова административно наказаны, и они лишены премии.

* * *

«Как же так! Современная автоматика, связь на железной дороге и неизвестность о движении поезда... Вместо извинения перед людьми — грубость. Поезд № 176 из Новокузнецка в Ташкент опоздал на один час. Со слов пассажиров, причин для опоздания не было. Хотелось получить ответ через вашу газету от Управления Среднеазиатской железной дороги».

Так начиналось письмо ветерана труда П. Вертелецкого. Вот что сообщили редакции из управления: письмо Петра Ивановича о недостоверной информации о прибытии поезда № 176 и грубости дежурного по вокзалу рассмотрено на оперативном совещании. За допущенную грубость в обращении с пассажирами дежурному помощнику начальника вокзала Магрупходжаеву объявлен выговор. За безответственное отношение дежурного по выдаче справок к пассажирам старшему по смене Михайловой указано. В настоящее время осуществлен ряд мероприятий по культурному обслуживанию пассажиров.

ЗА РУБЕЖОМ

В содружестве с учеными

БЕРЛИН. Затейливыми «самоварами» глядятся издали агрегаты комбината «Шварце пумпе» в Хоерсверде (округ Котбус) — одного из крупнейших в мире предприятий по обогащению и переработке бурого угля, флагмана газовой промышленности ГДР. В новейшем ансамбле таких «самоваров» материализовалась верность коллектива комбината своему слову, данному в честь предстоящего XI съезда СЕПГ. Это — реакторы экспериментальной установки по газификации соленого угля, созданной по проектам специалистов «Шварце пумпе» в тесном содружестве с учеными Научно-исследовательского института горючих материалов во Фрайберге силами почти 50 предприятий республики. Установка позволяет практически без ущерба для окружающей среды получать из угля «голубое горючее» для промышленных и бытовых нужд, а также синтетический газ для химических предприятий.

Над разработкой этой новой безотходной технологии, говорит руководитель установки Ф. Бергер, в недавнем прошлом — участник проектирования участка газопровода Сибирь — Западная граница СССР, трудилось более 1.000 человек. В итоге их самоотверженной деятельности зарегистрировано свыше 80 патентов. Однако, выполнив свое предсъездовское обязательство, коллектив «Шварце пумпе» не намерен почивать на лаврах. Наш девиз — «проектная мощность — не предел для творчества». Поэтому концентрируем усилия на внедрении электроники в производственный процесс, которая таит прежде невиданные возможности.

Коротко

● **КАБУЛ**

Массовый митинг протеста против новых испытаний ядерного оружия в США состоялся в столице демократического Афганистана. В нем приняли участие студенты, школьники, рабочие предприятий. Осуществив очередной испытательный взрыв ядерного устройства в Неваде, сказал секретарь ЦК Демократической организации молодежи Афганистана по международным связям Сахи Марджан, США бросили вызов мировому сообществу, пренебрегли чаяниями миллиардов людей. Участники митинга выступили с заявлением, в котором осудили отказ Соединенных Штатов прекратить гонку ядерных вооружений.

● **ХАНОЙ**

В столице Социалистической Республики Вьетнам открылась конференция министров здравоохранения Кампучии, Лаоса и Вьетнама. Выступивший на открытии конференции член Политбюро ЦК Коммунистической партии Вьетнама, заместитель Председателя Совета Министров То Хыу отметил необходимость укрепления сотрудничества трех стран Индокитая в деле борьбы с опасными заболеваниями и в разработке новых эффективных медицинских препаратов. Он выразил уверенность, что конференция внесет весомый вклад в улучшение медицинского обслуживания населения братских стран Индокитая.

● **ЗАПАДНЫЙ БЕРЛИН**

Десятки тысяч жителей западноберлинских районов Вильмерсдорф, Шарлоттенбург и Штеглиц выразили решительный протест против антисоциальной политики властей в области здравоохранения. В петиции, направленной в сенат города и палату депутатов (городской парламент), они указывают, что в результате резкого сокращения ассигнований на нужды здравоохранения в городе ощущается острая нехватка больничных коек и медицинского оборудования.



ЮАР. Массовыми антирасистскими манифестациями и митингами протеста отметил народ Южной Африки 26-ю годовщину варварской расправы карателей режима апартеида с африканцами в пригороде Йоханнесбурга Шарпевиле и первую годовщину расстрела мирной манифестации в поселке Ланга, близ Порт-Элизабета. Только на востоке Капской провинции на работу не вышли свыше 600 тысяч африканцев. Там остановились многие предприятия, были закрыты магазины. Стачка парализовала движение транспорта.

Власти Претории привели в состояние повышенной боеготовности армейские и полицейские подразделения по всей стране. В «горячие» точки были стянуты дополнительные силы карателей.

Митинги и демонстрации состоялись во всех четырех провинциях страны. Каратели применили против мирных манифестантов оружие, дубинки и гранаты со слезоточивым газом. Жестокую расправу учинили они над белыми и темнокожими учащимися, организовавшими демонстрацию протеста перед зданием консульства США в Дурбане. Более 200 человек арестованы, десятки получили ранения. Несколько сотен африканцев брошены за решетку в Йоханнесбурге.

НА СНИМКЕ: арест участника манифестации в Йоханнесбурге.

Телефото АП—ТАСС.

Правда о правах человека

Извращение истины

В палате представителей конгресса США произошел скандал. Не кто иной, как председатель подкомитета, занимающегося правами человека, конгрессмен Гас Ятрон обвинил администрацию Рейгана в подтасовке данных о нарушении этих прав в различных странах. Причем фальсификация имеет место на уровне столь высоком, как госдепартамент. Именно внешнеполитическое ведомство Соединенных Штатов выпустило доклад о положении с правами человека в различных государствах мира по состоянию на 1985 г. Разумеется, в нем обойдено молчанием массовое попрание достоинства и прав нацменьшинств и бедняков в самих США. Но внимание некоторых конгрессменов вызвало другое любопытное обстоятельство.

В упомянутом документе не оказалось места, например, для осуждения злодеяний никарагуанских «контрас», попрания прав человека военными режимами Пакистана, Южной Кореи, в других странах. Почему? Да потому, что они числятся в Вашингтоне среди «друзей Америки». Более того, предпринимаются всяческие попытки показать в них «продвижение к демократии». Добавим: до последнего времени администрация Рейгана всячески опекала террористический режим Дювалье в Гаити, хотя он и отличался крайней жестокостью. По сей день клиентами США являются генерал Пиночет в Чили, тиран Стресснер в Парагвае и им подобные в других районах земного шара.

Кстати сказать, в госдепартаменте подобрались люди, готовые и впредь «избирательно» подходить к правам человека. Хотелось бы в этой связи упомянуть, в частности, о Эллиоте Абрамсе. Этот чиновник ранее был помощником госсекретаря по правам человека, а теперь — по латиноамериканским делам. Он известен особой ловкостью в извращении фактов, не считаясь с моральными принципами. В свое время общественная организация в Вашингтоне в защиту прав человека «Америкас Уотч» обвинила его в «грубых искажениях» при подготовке докладов госдепартамента о положении с соблюдением прав человека. По словам вице-председателя «Америкас Уотч» Арье Найра, Эллиот Абрамс расписывал черными красками ситуацию в этой области в Никарагуа и на Кубе, одновременно подавая ее, например, в розовых тонах в Сальвадоре. Хотя именно в странах с подобными проамериканскими правительствами имеет место не мнимое, а подлинное попрание прав человека. Причем приняли они там жестокий и массовый характер главным образом из-за того, что США всячески поддерживают репрессивные режимы.

Конгрессмен Гас Ятрон уличил администрацию Рейгана в «двойном стандарте» в подходе к вопросу о правах человека. Все зависит от того, какая имеется в виду — «дружественная» или «недружественная». Здесь политическое мошенничество, видимо, принимает уже столь грубый характер, что шокирует даже видавших виды законодателей США. Это также еще один пример, свидетельствующий о широком распространении в Вашингтоне предвзятого отношения к реальности, к умышленного извращения истины и в других вопросах внешней политики. Включая и те, от решения которых зависят судьбы мира, человечества.

Ю. ГВОЗДЕВ.

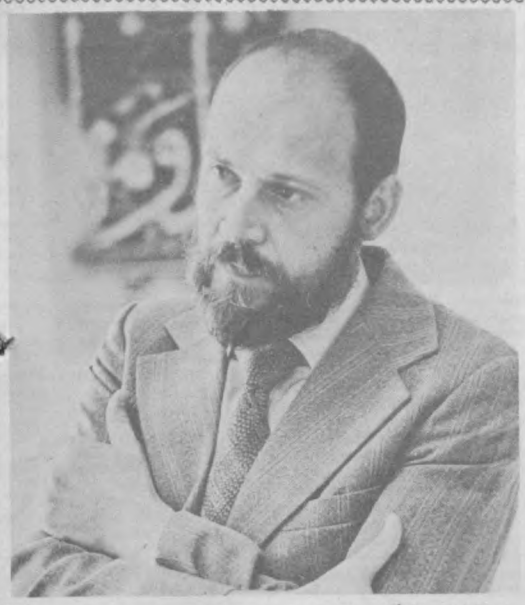





Восстанавливая былое

Любуясь красотой и величием памятников архитектуры древних городов Узбекистана — Бухары, Самарканда, Хивы и Ташкента, мы не всегда представляем себе, какой большой труд реставраторов вложен в сохранение этих шедевров мировой культуры.

►Выявление, консервация, реставрация памятников истории и национальной культуры определяют деятельность научного центра — УзНИПИреставрации. Сотрудники института проводят большую работу по благоустройству исторических зон древних городов, реставрации особенностей историко - архитектурных заповедников.

По улице Ленина в столице Узбекистана после реставрации памятника культуры XIX столетия вступило в строй здание антикварно - ювелирного фонда.

НА СНИМКАХ: главный архитектор проекта В. Артемьев; реставраторы глазурованных майоликовых плит М. Кучкарова и Ф. Бурнашева; внешний вид антикварно-ювелирного фонда.

Фото В. Дубровского.

«Магистраль»

Заботиться о юном пешеходе

Кому из ташкентцев не знакома такая картина: пренебрегая элементарными требованиями Правил дорожного движения, забыв про осторожность, пешеходы появляются перед транспортом в совершенно неожиданных местах, не обращая внимания на запрещающий сигнал светофора, дорожную разметку, знаки, игнорируют свистки инспектора ГАИ.

Взрослые, рискующие попасть под машину, наверное, ни разу не представили себе, чем это может закончиться. Забывают они, очевидно, и о том, какой пример показывают юным участникам дорожного движения. Если с раннего детства ребята видят абсолютное пренебрежение к законам дороги, что можно требовать от них? И когда дети становятся жертвами дорожного-транспортных происшествий, виновны в этом, конечно, мы, взрослые: родители, воспитатели, педагоги. Не научили, не объяснили.

Как показывает анализ, большинство дорожных происшествий с юными участниками движения происходит в воскресные дни и в вечерние часы, когда они чаще всего предоставлены самим себе. Причины таких происшествий неизменны. Это переход дороги на запрещающий сигнал светофора, в неустановленных местах, неожиданный выход на дорогу из-за транспорта, сооружений, деревьев, игры на дорогах. Причем дети попадают под колеса транспорта не потому, что не знают элементарных норм поведения на улицах, а потому, что не хотят их выполнять.

Несколько примеров дорожных происшествий с ребятами по их вине лишний раз подтверждают это.

На улице Фароби ученик 7-го класса школы № 243 Усманов Абдурашит зацепился за задний борт автомобиля «ГАЗ-52» № 06-39 ТНМ под управлением водителя Абдуллаева. В результате нога мальчика застряла между колесом и брызговиком. Услышав крик, водитель остановился. Мальчика доставили в больницу с травмой.

На улице Лисунова велосипедист Андрей Третьяков, ученик 8-го класса школы № 149, не пропустил мотоциклиста, ехавшего по главной дороге, произошло столкновение. Больше всех пострадал Владимир Райлян, 5-летний спутник Третьякова, ехавший на раме велосипеда. Разве Андрею не говорили в школе и дома, что кататься вдвоем на велосипеде запрещено?

На улице Мажлиси ученица 2-го класса школы № 180 Бургрий Наташа перебегала дорогу перед близко идущим мотоциклом «Ява-350» № 37-45 ТНС. Водитель Арбузов принял все меры к остановке, но избежать наезда не удалось. Девочка была госпитализирована.

Примеров можно привести много. Объединяет их одно— беспечность юных пешеходов. От нас, взрослых, зависит правильное поведение детей на дорогах. Научив и приучив их уважать «азбуку дорог», мы избавимся от значительной доли дорожных конфликтов.

Целенаправленная, кропотливая работа по профилактике аварийности в столице Узбекистана продолжается, долг каждого участника движения— сделать все, чтобы на дорогах города был наведен образцовый порядок.

А. ГРИНБЛАТ,
ст. инспектор УГАИ УВД Ташгорисполкома.

Какой урок извлекут?

Пешеходы остаются самыми недисциплинированными участниками дорожного движения. За два месяца по вине пешеходов произошло 145 дорожно - транспортных происшествий. Это говорит о том, что во многих организациях не занимаются изучением Правил дорожного движения, не принимаются меры воздействия к нарушителям - пешеходам.

Санитарка медсанчасти Ташкентского авиационного производственного объединения им. В. П. Чкалова Зинаида Очкасова, нарушая Правила дорожного движения, переходила улицу им. Лисунова перед близко идущим транспортом. Случилось так, что она была сбита автомашиной. З. Очкасова получила телесные повреждения. Что же заставило ее пренебречь правилами?

При проверке выяснилось, что здесь замешан «зеленый змий». Пешеход З. Очкасова,хлебнув спиртного, решила опередить автомашину. Что из этого «соревнования» получилось, известно. Какой урок извлекут из этого руководители медсанчасти?

Г. БАЛТАБАЕВ.

Экзамен на дому

КАК ДОЛЖЕН ПОСТУПИТЬ ВОДИТЕЛЬ ПРИ НАЛИЧИИ ДАННОГО ЗНАКА?

1. ПОВЫСИТЬ ВНИМАНИЕ И, НЕ СНИЖАЯ СКОРОСТИ, ПРОЕХАТЬ ОБОЗНАЧЕННЫЙ ПЕШЕХОДНЫЙ ПЕРЕХОД;
2. ПРОЕХАТЬ ПЕРЕХОД СО СКОРОСТЬЮ МЕНЕЕ 40 км/час;
3. СНИЗИТЬ СКОРОСТЬ ИЛИ ОСТАНОВИТЬСЯ, ЧТОБЫ ПРОПУСТИТЬ ПЕШЕХОДОВ, ВСТУПИВШИХ НА ОБОЗНАЧЕННЫЙ ПЕРЕХОД.

Ваше домашнее задание

В предыдущем выпуске «Магистрали» был опубликован очередной «Экзамен на дому». В предложенной ситуации водитель на правом рисунке правильно остановил автомашину, так как в населенном пункте разрешается останавливаться с левой стороны дороги при одностороннем движении и наличии с этой же стороны тротуара.

Правильно решили задачу З. и С. Перлины, Н. Джаббаров, А. Веселкин, М. Земляная, Е. Леонтьев, Михайлова, И. Халилов, М. Динер, М. Нуритдинов, М. Валитов, В. Фадеев, Г. Сундукова.

Не смогли найти правильного ответа читатели А. Никитин, А. Талибджанов, С. Юнусов, Б. Куон, Павленко, Б. Сераштанов, С. Суркиев, А. Алкарев и А. Малютин.

Резонанс

«Прав ли инспектор?»

Под таким заголовком в предыдущем выпуске был опубликован материал инженера М. Тураева. Редакция получила ряд откликов от наших читателей. Часть из них мы публикуем сегодня.

Студент ТашИИТа **А. Терновых** пишет в редакцию, что статья глубоко его взволновала, и он приводит ряд аналогичных примеров, что и М. Тураев. Так, между девятым и десятым кварталами Чиланзара есть дорога, с одной стороны, рядом с таксопарком № 5, установлен знак 4.9а «Одностороннее движение». С другой стороны никаких постоянных знаков нет, и движение обычно идет в обоих направлениях. Однако иногда «появляется» знак 2.1 «Въезд запрещен», причем появляется вместе с инспектором ГАИ, который, естественно, штрафует нарушителей ПДД, включая и тех, кто выезжает из дворов и гаражей.

* * *

Читатель **М. Валитов,** откликаясь на статью М. Тураева, делится своими наблюдениями и мыслями. В частности, он замечает, что если будут приняты все меры по улучшению разметок улиц, а главное — вестись постоянная, целенаправленная работа с пешеходами, то процент дорожно-транспортных происшествий значительно сократится.

И еще одна мысль читателя заслуживает внимания: «Я думаю, — пишет он, — что правильно и точно установленный знак — это экономия горючего, времени водителей, уменьшение загрязнения окружающей среды выхлопными газами. А в итоге, копейка рубль бережет».

Из зала суда

Пьяный за рулем

Казалось бы, Ислам Исхаков, сторож таксопарка № 3 «ЭПАП», должен был сделать для себя выводы, когда решением УГАИ УВД Ташгорисполкома был лишен прав на управление транспортными средствами сроком на десять месяцев. Наказание было справедливым — Исхаков в состоянии алкогольного опьянения ехал на собственных «Жигулях», был остановлен работниками УГАИ. При медицинском освидетельствовании было установлено, что водитель находится в средней степени алкогольного опьянения. На него был составлен административный протокол.

И вообще Исхаков — человек солидный, возраст за пятьдесят, женат, отец двух детей, ветеран труда. Такому человеку и неудобно даже напоминать, что садиться за руль пьяным — преступление.

К наказанию Ислам Исхаков отнесся, мягко говоря, несерьезно. Посчитал его формальным. Должных выводов для себя не сделал. И решил, что сможет разъезжать по городу в собственном авто, невзирая на запрет автоинспекции. Когда он в первый раз его нарушил, сказать трудно, а вот попался через три с половиной месяца.

На этот раз работники УГАИ задержали водителя, управляющего собственными «Жигулями», на улице Иззат. Водительских прав у него не было. Находился в легкой степени алкогольного опьянения — таково заключение медэкспертизы. Снова был составлен административный протокол.

Так, Ислам Исхаков, дважды в течение одного года задержанный в нетрезвом состоянии за рулем, оказался на скамье подсудимых.

Народный суд Хамзинского района при определении вида и размера наказания учел, что Ислам Исхаков ранее не был судим, что чистосердечно признает свою вину и раскаивается в содеянном. Были учтены и положительные характеристики с места работы и места жительства, а также состояние здоровья и возраст.

Суд приговорил: лишить Ислама Исхакова прав на управление транспортными средствами сроком на 5 лет и подверг его штрафу в размере ста рублей.

На этот раз, видимо, и самому подсудимому стало ясно — с законом шутки плохи.

Е. ДАНИЛОВ,
юрист.

Уголок книголюба

«Дом друзей»

— так называется новая книга, выпущенная издательством «Детская литература». Она интересна тем, что в нее вошли стихи и сказки народов СССР. В книгу Ю. Кушака вошли переводы стихов известных советских поэтов — М. Джалиля, П. Глебки, М. Карима и других.

В предисловии к изданию, которое написал Герой Социалистического Труда Мустай Карим, тепло говорится о том, что автор сборника собрал умных, сердечных собеседников — даровитых литераторов из разных республик советской земли. В книге есть и произведения представителей узбекской детской литературы — Гафура Гуляма, Пулата Мумина, Ташпулата Хамида, Миразиза Азгама, Халмурата Сапарова. Поэт-переводчик Юрий Кушак воссоздал их на русском языке так, будто они не переведены — сохранены краски, звуки, своеобычная первооснова. Несомненно, что эта книга заинтересует наших юных читателей.

«Родник»

— так назвали свой клуб книголюбов учащиеся школы № 229 Акмал Икрамовского района столицы.

Книголюбы школы ведут большую и интересную работу. Они проводят различные конкурсы, встречи с писателями, поэтами, артистами театров, работниками издательств.

Ежегодно по традиции в дни весенних школьных каникул проходит неделя детской и юношеской книги. В этом году книголюбы встречались с писателями и поэтами Узбекистана. Прошли утренники, конкурсы чтецов, где ребята получили возможность не только приобрести книги, но и встретиться с их авторами, узнать об истории создания книги.

«Родник»—желанный гость и участник разных мероприятий в парках, библиотеках города. Сейчас агитбригада книголюбов готовит новую интересную программу, посвященную Международному году мира.

Н. ПЛЫКИНА.

Чудо-лимоны Зайниддина Фахриддинова

В теплице лимонария колхоза имени В. И. Ленина Ташкентской области ветви деревьев гнутся под тяжестью крупных золотистых плодов. Директор лимонария, 63-летний селекционер Зайниддин Фахриддинов срывает при мне лимон выведенного им сорта Ф-2 «Юбилейный» и взвешивает на весах. Весы показывают: более одного килограмма!..

— И это еще не очень большой лимон. Плоды такого сорта достигают 1.900 граммов, а однажды попался настоящий гигант — 2.350 граммов! — говорит Фахриддинов.

Еще четверть века назад лимоны в Узбекистане с его континентальным климатом не культивировали. Проводившиеся в некоторых хозяйствах, в том числе и в колхозе им. В. И. Ленина, опыты по выращиванию лимонов в траншеях были вначале безуспешными. Тогда к председателю колхоза обратился Зайниддин Фахриддинов с просьбой разрешить ему пересадить предназначенные к вырубке деревца в теплицу. С большой неохотой председатель согласился. Согласился лишь из-за большого уважения к семье Фахриддиновых. Отец Зайниддина был известным садоводом. С малых лет сын помогал отцу на всех работах в саду, а ко времени окончания школы сам стал настоящим мастером-селекционером.

Фахриддинов скрестил сорта Новогрузинский и Майер. Через четыре года в результате 47 прививок родился новый сорт Ф-1 «Ташкентский» — первый узбекский сорт лимона, ныне довольно широко известный в нашей стране: он возделывается в 246 хозяйствах, в том числе в Краснодарском крае, Челябинской области, Закавказье, то есть в различных климатических зонах. Этот сорт отличается высокой кислотностью, плодоносит на протяжении всего года, дает хорошие урожаи.

Успех окрылил Фахриддинова. Он решил создать новый высокоурожайный сорт, который бы имел более крупные плоды. Посеял в теплице семена лимона сорта Новогрузинский. На выращенные дички привил глазки Новоафонского сорта. Через год растения дали первый урожай. Плоды получились крупные, но толстокорые. Селекционер вновь провел скрещивание, взяв глазок у Новогрузинского и «подсадив» его к выведенному сорту. На сей раз кожура стала тоньше, но лимону не хватало сочности. Лишь после третьего скрещивания Фахриддинов добился того, чего хотел.

При выведении сорта селекционер сделал интересное открытие. Случайно около одного лимонного дерева вырос арбуз. А что если попробовать опылять лимон пыльцой арбузных цветов? Фахриддинов принес в теплицу пчел, а также провел опыление вручную: арбузным цветком касался лимонного. Результат оказался отличным — ни одного пустоцвета. Вкусовые качества лимона улучшились, а кожура его стала гладкой. Новый сорт селекционер назвал Ф-2 «Юбилейный».

В 1960 году Зайниддин Фахриддинов вырастил в теплице колхоза 19 килограммов лимонов, через семь лет — тонну, а в прошлом году — 700 тонн. Это дало хозяйству три миллиона рублей прибыли. Селекционер-самоучка, имеющий только школьное образование, избран почетным академиком Академии наук Узбекской ССР. За большие успехи в труде он награжден орденом Ленина. Все его десять детей получили высшее сельскохозяйственное образование, что особенно радует отца.

Если читатели хотят обратиться к Фахриддинову за советом, как лучше выращивать лимоны, они могут написать ему по адресу: Узбекская ССР, Ташкентская область, Орджоникидзевский район, поселок Салар, колхоз имени В. И. Ленина, ул. Богбан, 15.

В. МИЖИРИЦКИЙ,
корр. АПН.

Стоматологическое отделение открылось во врачебном здравпункте треста «Узтюмендорстрой» Министерства строительства и эксплуатации автомобильных дорог Узбекской ССР, который действует в поселке Нягань Ханты-Мансийского автономного национального округа. Кроме него, здесь имеются также терапевтическое и педиатрическое отделения.

Возглавляет коллектив медиков ташкентец Раимкул Гафурович Габбаров. С пионерским десантом узбекистанцев приехал он в Западную Сибирь в 1980 году. Пришлось начинать буквально с нуля — вокруг были непролазная топь болот да дремучая, непроходимая тайга. А врач лишь один Габбаров — на всех. Да и «вооружен» он был, что называется, не густо — самые необходимые медикаменты, перевязочные материалы, фонендоскоп, тонометр...

Постепенно обживались. Под здравпункт трест выделил отдельное одноэтажное здание. Министерство здравоохранения пополняло его «арсенал» лекарствами, инструментарием, аппаратурой, другим оборудованием, расширило штаты. Теперь Раимкул Гафурович руководит довольно сложным хозяйством — в подразделениях, размещенных в десятках километров от Нягани, созданы фельдшерские пункты.

Сам он, можно сказать, прочно врос в сибирскую землю. Первым среди трестовцев привез сюда сына Азиза. Жена его Ильмира работает заведующей орсовской пекарней. За время пребывания в этих суровых краях в семье появилось пополнение — родились сын Шавкат и дочь Насиба. Сейчас Ильмира снова в декретном отпуске...

Много времени отдает Раимкул общественной работе — он председатель группы народного контроля треста, член группы борьбы за трезвость, проводит беседы, читает лекции на медицинские темы.

НА СНИМКЕ: всегда внимателен к членам семей дорстроевцев врач Раимкул Габбаров — поинтересуется здоровьем, поможет советом. Приехавшая в Нягань из Ташкента Лола Эргашева [слева] беседует с Р. Габбаровым.

Фото С. Величкина.
Фотохроника УзТАГ.

Это интересно

Музей, которого нет в справочниках

Если у вас плохой аппетит, я советую вам побывать в этом музее. Войдете сюда и, уверяю вас, словно наяву, ощутите ни с чем не сравнимые запахи свежеиспеченных пирогов и ватрушек, кулебяк и блинов — ароматы русской кухни.

Мы в одном из самых молодых московских музеев, которого еще даже нет в справочниках, — в Музее общественного питания. Расположен он недалеко от станции метро «Таганская», в старинном особняке начала XIX века. Здесь воссоздана история развития кухонной утвари и поварского искусства, главным образом, в Москве.

Передо мной старинные, пожелтевшие от времени меню. Интересно, что подавали, например, посетителям ресторана «Прага» в прошлом веке?

— Испокон века русский стол славился пирогами, — рассказывает мой сопровождающий, хранитель музея Сергей Иванович Протопопов, заслуженный работник торговли РСФСР, в прошлом главный кулинар Москвы. — Так что гостей «Праги» потчевали вкуснейшими горячими расстегаями — пирогами со стерлядью и осетриной, прославившими в свое время один из старейших и известнейших московских ресторанов.

Здесь много и других интересных экспонатов. Вот деревянный черпак XIX века. В прошлом умельцы ходили в лес, выбирали сук с наростом и выдалбливали из него черпак. Этот нашли в подвале старого дома. Надо сказать, многие экспонаты были найдены таким образом и переданы в дар музею.

Кухонные ножи выстроились в ряд, как на параде, «по росту». Рядом внушительных размеров мясорубка, ценная находка — ей по крайней мере два столетия (с XVIII века русская кухня узнала котлеты, фарш, рулеты). Множество самых разных кухонных и столовых приборов. Причудливые формы для мороженого, заливного, пудинга. Диковинная пирамида для подачи раков, лопаточки для торта, ложки.

Кстати, о ложке. Точно неизвестно, когда она появилась. Известно лишь, что на несколько веков раньше, чем вилка. На Руси она всегда была не просто столовым прибором, но и подлинным произведением искусства. Первые серебряные ложки были изготовлены в X веке для княжеской дружины. Позднее их стали украшать гербами, вензелями, драгоценными камнями. Исстари славились ложкари — народные умельцы, изготовляющие их из дерева. И сейчас расписные ложки пользуются заслуженным спросом у покупателей.

Знакомлюсь со стендами, рассказывающими о развитии поварского искусства.

— Настоящий повар, — говорит Сергей Иванович, показывая фотографии известных московских кулинаров, — это и архитектор, и художник, и врач. Ведь не зря же в народе говорят: хороший повар стоит двух докторов.

Не только о прошлом повествуют экспонаты музея, но и о настоящем, и даже о будущем. Например, стенды, рассказывающие об общественном питании в дни Олимпиады-80, — это и посуда одноразового пользования, и костюмы официантов. Сейчас подготовлена экспозиция, посвященная недавнему Всемирному фестивалю молодежи и студентов в Москве. Ну а представленные здесь тюбики с «космическим» питанием — это уже примета как сегодняшнего, так и завтрашнего дня.

Комета обновляет наряд

Интереснейший момент — потерю кометой Галлея части своего «наряда» удалось сфотографировать сотруднику Абастуманской астрофизической обсерватории Гиан Кимеридзе.

— На снимке, сделанном с помощью мощного телескопа, отчетливо видно, как космическая странница расстается с частью своего белоснежного шлейфа, — комментирует новость заместитель директора обсерватории, кандидат физико-математических наук В. Джапиашвили. — Такая «рассеянность» кометы впервые была отмечена астрономами в далекой древности — в 240 году до новой эры. Но каждый раз после отрыва хвоста у нее, словно у ящерицы, «отрастал» новый.

С учетом того, что утерянная часть шлейфа составила около 250 миллионов тонн, комета Галлея ныне весит примерно 60 миллиардов тонн. 14, 16 и 17 марта грузинским астрономам вновь удалось сфотографировать небесную гостью. Хвост кометы, судя по снимкам, приобрел совершенно иную конфигурацию. В настоящее время идет обработка полученной информации. Ее расшифровка поможет раскрыть загадку образования и эволюции комет.

НА ЗАМЕТКУ АВТОЛЮБИТЕЛЮ

▲«ЭЛЕКТРОМОБИЛЬ «ЛАТВИЯ» создан на заводе микроавтобусов «РАФ» имени XXV съезда КПСС. Новинка снабжена усовершенствованным аккумулятором, который обеспечивает более чем стокилометровый пробег без подзарядки девятиместной машины. На изготовление каждого такого электробуса потребуется на 250 килограммов меньше металла, других материалов, чем тратилось на выпуск прежней модели.

▲НА ОДНОМ ЛИТРЕ ГОРЮЧЕГО. 71,76 километра на одном литре горючего — это новый мировой рекорд, поставленный на соревнованиях сверхлегких автомобилей, созданных любителями, которые состоялись в Японии. В соревнованиях участвовали 324 машины. Средняя скорость автомобиля-победителя была 30,8 километра в час.

Получен ответ

В предыдущем выпуске «Магистрали» мы сообщали о нарушении Правил дорожного движения — управление автомобилем в нетрезвом состоянии водителем автотранспортного предприятия треста «Узкоопстроймонтаж» А. Савеловым.

Как сообщил редакции начальник АТП Ю. Чотчаев, проступок водителя был обсужден на общем собрании коллектива. Мнение было единодушным: пьяным — не место за рулем. Но, учитывая безупречную работу А. Савелова в прошлом, коллектив решил оставить его на предприятии с переводом на нижеоплачиваемую должность автослесаря. Данный случай послужил серьезным поводом для усиления работы всего коллектива в борьбе с пьянством и алкоголизмом.

В письме в редакцию руководство АТП вынуждено констатировать факт, что в течение длительного времени оно неоднократно ходатайствовало перед Сабир Рахимовским райздравотделом о выделении штатного медицинского работника для медосвидетельствования водителей перед выездом на линию. Однако этот вопрос до настоящего времени не решен.

Что же касается водителя А. Савелова, то, как сообщили из Госавтоинспекции, решением административной комиссии он лишен прав управления автотранспортом сроком на два года.

Физкультура и спорт



Соревнуются юные шахматисты

В период недавно завершившихся весенних школьных каникул у многих юных шахматистов столицы нашей республики была ответственная пора: лучшие представители шахматных секций добровольно - спортивных обществ, дворцов пионеров и школьников, детских спортивных школ Ташкента участвовали в открытом первенстве ДЮСШ-15.

Наиболее удачно провел все поединки с соперниками ученик 7-го класса школы № 115 Батыр Мансуров. Набрав 7,5 очка, он стал обладателем главного приза соревнований. Второе место занял И. Кац, третье — А. Баширов. Оба юных шахматиста набрали одинаковое количество очков — по 7.

Прошедшие соревнования стали хорошей школой для юных поклонников этой мудрой и древней игры.

Г. ТИТКОВ.

НА СНИМКЕ: идут соревнования.

Фото **автора.**

Старты — каждый день

◆ ПЯТИБОРЦЫ ДЕРЖАТ ЭКЗАМЕН

В столице нашей республики завершаются соревнования по современному пятиборью в программе XX спартакиады Узбекистана. После четырех видов на первой позиции находится ташкентец Александр Моисеев. Наш земляк был лучшим в фехтовании на шпагах и показал первый результат в беге на 4 тысячи метров. В состязаниях по плаванию и стрельбе первенствовали гости турнира — пятиборцы из Таджикистана Николай Бондаренко и Владимир Милюшкин.

Перед заключительным видом программы — верховой езды — в активе Александра Моисеева 4.288 очков. Второй результат имеет также представитель столицы Узбекистана Александр Громов, который набрал 3.919 очков. Третью строчку в турнирной таблице занимает Вячеслав Щепоткин, имеющий после четырех видов 3.748 очков.

◆ СОРЕВНУЮТСЯ ЛУЧНИКИ

На спортивном комплексе «Пахтакор» близятся к финишу республиканские открытые состязания по стрельбе из лука, в которых принимают участие десять сборных команд из областей Узбекистана, Ташкента, а также гости из Казахстана — лучники из Чимкента.

Успешно выступают в турнире хозяева соревнований — ташкентские спортсмены и Самарканда. Так, в упражнении М-4 первое место заняла мастер спорта Жанна Цыганкова из добровольно - спортивного общества «Трудовые резервы», которая набрала 1.251 очко. У мужчин в этом виде упражнений сильнейшим оказался динамовец из Самарканда Вадим Шетырев, сумевший выбить 1.214 очков.

◆ НЕДЕЛЯ СТУДЕНЧЕСКОГО СПОРТА

В спортивных залах высших учебных заведений столицы нашей республики продолжается неделя студенческого спорта, в программе которой много различных состязаний и турниров. Так, борьбу за награды в соревнованиях волейболистов ведут тринадцать команд.

В турнире женских коллективов лидируют волейболистки Узбекского государственного института физической культуры, набравшие шесть очков. А в споре мужских команд пока впереди студенты Ташкентского политехнического института, набравшие пять очков.

◆ ЕСТЬ ШАНСЫ НА УСПЕХ

Во Дворце водного спорта имени В. Митрофанова нашего города проходят игры второго круга чемпионата Советского Союза по водному поло среди команд первой лиги. Спортсмены ташкентского «Мехната» начали матчи у себя дома в качестве одних из претендентов на выход в высшую лигу.

Правда, не совсем удачно провели свой первый поединок в родных стенах хозяева турнира — мехнатовцы столицы Узбекистана. Встречаясь с командой «Маяк» из Москвы, наши земляки завершили спор с ними вничью — 8:8. А вот у ватерполистов Армении ташкентцы сумели выиграть со счетом 11:9.

СКА «Карпаты» (Львов)



Завтра в 19.00 на Центральной спортивной арене «Пахтакор» выйдут на поле футболисты львовских «Карпат» и Ташкента, которые проведут матч третьего тура 49-го чемпионата СССР среди команд первой лиги. Кто же они, соперники наших земляков?

Львовская команда «Карпаты» была создана в 1963 году на базе команды «Львовсельмаш». До 1969 года под названием «Карпаты» выступала во втором эшелоне советского футбола. В 1969 году клуб стал обладателем Кубка СССР. Это единственный случай, когда почетный приз выиграла команда низшей лиги.

В 1970 году «Карпаты», включенные во вновь организованную 1-ю лигу, стали первыми ее победителями. Дебют новичка в классе сильнейших был успешным — команда замкнула десятки лучших клубов страны. Но наибольшего успеха львовяне добились в 1976 году, заняв 4-е место в весеннем и осеннем чемпионате высшей лиги.

В первой лиге команда провела 8 сезонов, кроме 1970 года львовяне становились победителями лиги и в 1979 году.

В играх первой лиги «Пахтакор» с армейцами из Львова не встречались. А в высшей лиге перевес был на стороне «Карпат». В десяти матчах львовяне выиграли 5 встреч, ташкентцы — 3, два поединка завершились вничью. Пахтакоровцы забили 7 голов в ворота соперников, а пропустили 12. Матчи в столице нашей республики складывались нелегко для хозяев поля: лишь в трех поединках из пяти наши земляки одерживали победы, два заканчивались вничью (0:0, 3:1, 1:0, 1:1, 1:0). Во Львове ташкентцы во всех пяти встречах уступали соперникам (0:3, 1:2, 0:2, 0:2, 0:1).

Вот такие, коротко, показатели и соотношения у команд, встречающихся завтра в нашем городе.

Редактор Т. М. КАЗАКБАЕВ.

ТЕАТР

8 АПРЕЛЯ

ГОСУДАРСТВЕННЫЙ АКАДЕМИЧЕСКИЙ БОЛЬШОЙ ТЕАТР ОПЕРЫ И БАЛЕТА УЗБЕКСКОЙ ССР им. А. НАВОИ — в 19.30 **концерт М. Ахмедовой.**

ГОСУДАРСТВЕННЫЙ УЗБЕКСКИЙ АКАДЕМИЧЕСКИЙ ТЕАТР ДРАМЫ им. ХАМЗЫ — в 19.30 **Ревизор.**

ГОСУДАРСТВЕННЫЙ РУССКИЙ АКАДЕМИЧЕСКИЙ ТЕАТР ДРАМЫ им. М. ГОРЬКОГО — в 19.30 **Рядовые.**

ДВОРЕЦ ДРУЖБЫ НАРОДОВ СССР им. В. И. ЛЕНИНА — в 20.00 **большая эстрадная программа «Весенняя фантазия».**

ГОСУДАРСТВЕННЫЙ РУССКИЙ ТЕАТР ОПЕРЕТТЫ — в 19.30 премьера **Дамы и гусары.**

9 АПРЕЛЯ

ГОСУДАРСТВЕННЫЙ АКАДЕМИЧЕСКИЙ БОЛЬШОЙ ТЕАТР ОПЕРЫ И БАЛЕТА УЗБЕКСКОЙ ССР им. А. НАВОИ — в 19.30 **вечер одноактных балетов.**

ГОСУДАРСТВЕННЫЙ УЗБЕКСКИЙ АКАДЕМИЧЕСКИЙ ТЕАТР ДРАМЫ им. ХАМЗЫ — в 19.30 **Фата Моргана.**

ГОСУДАРСТВЕННЫЙ РУССКИЙ АКАДЕМИЧЕСКИЙ ТЕАТР ДРАМЫ им. М. ГОРЬКОГО — в 19.30 **Полет над гнездом кукушки.**

ДВОРЕЦ ДРУЖБЫ НАРОДОВ СССР им. В. И. ЛЕНИНА — в 20.00 **большая эстрадная программа «Весенняя фантазия».**

ГОСУДАРСТВЕННЫЙ РУССКИЙ ТЕАТР ОПЕРЕТТЫ — в 19.30 **Марица.**

КИНО

8 АПРЕЛЯ

Художественные фильмы:

«ТРИ БРАТА» — Дворец искусств (18.30, 20.40). Телефоны: 44-21-34, 44-21-44; **Казахстан** (18, 20.00). Телефон 35-24-92; **Нукус** (18.30, 20.45). Телефон 46-70-69; **им. 50-летия Ташсовета** (18.30, 21.00). Телефон 78-47-25; **Восток** (18.30, 21.00). Телефон 91-14-61.

«КОНВОЙ» — Чайка (по четным). Телефон 77-06-20; **30 лет ВЛКСМ** (по четным). Телефон 33-44-52.

«КОРАБЛЬ ПРИШЕЛЬЦЕВ» — Тинчлик (19, 20.45), **им. М. Шейхзаде** (по нечетным); **им. Хамзы** (по четным).

«ЛИХА БЕДА НАЧАЛО» — им. 25-летия УзССР (по нечетным).

«ИЗ ЖИЗНИ ПОТАПОВА» — им. Лисунова (по нечетным).

«ЖЕСТОКИЙ РОМАНС» — Искра (19.00). Телефон 39-14-59.

9 АПРЕЛЯ

Художественные фильмы:

«ТРИ БРАТА» — Дворец искусств (12, 14.30, 17, 19.30; малый зал). Телефоны: 44-21-34, 44-21-44; **Казахстан** (12, 14, 15, 17, 18, 20.00). Телефон 35-24-92; **Нукус** (11, 13.30, 16, 18.30, 20.45). Телефон 46-70-69; **им. 50-летия Ташсовета** (11, 13.30, 16, 18.30, 21.00). Телефон 78-47-25; **Восток** (13.30, 16, 18.30, 21.00). Телефон 91-14-61.

«КОНВОЙ» — Чайка (по четным). Телефон 77-06-20; **30 лет ВЛКСМ** (по четным). Телефон 33-44-52.

«ЛИХА БЕДА НАЧАЛО» — им. Лисунова (по нечетным). Телефон 96-34-02.

«ДИКИЙ ХМЕЛЬ» — им. 25-летия УзССР (по нечетным).

«ЖЕСТОКИЙ РОМАНС» — Искра (13, 15, 19.00). Телефон 39-14-59.

«ЗИМНЯЯ ВИШНЯ» — им. Хамзы (по четным).

РЕКЛАМА

С 1 АПРЕЛЯ ПО 1 ИЮНЯ — ДВУХМЕСЯЧНИК КУЛЬТУРЫ ТОРГОВОГО ОБСЛУЖИВАНИЯ!

УВАЖАЕМЫЕ ТОВАРИЩИ! Вы можете оказать помощь в решении задач, стоящих перед торговыми работниками:

более полного обеспечения населения товарами первой необходимости;

оперативного решения возникающих перед покупателями вопросов с руководителями торгующих предприятий, экономии времени покупателей;

совершенствования режима работы торговых предприятий.

Просим заполнить предлагаемую анкету и отправить ее по адресу: г. Ташкент, ул. Пролетарская, 6. Главное управление торговли Ташгорисполкома, отдел организации торговли.

АНКЕТА:

1. Устраивает ли вас режим работы магазина, который вы чаще всего посещаете? Ваши предложения по его улучшению

(указать номер магазина, принадлежность к торгующей организации)

2. Бывают ли случаи нарушения режима работы?

(позднее открывается, раньше закрывается,

нарушаются часы обеденного перерыва)

3. Доступна ли для вас книга жалоб и предложений? (да, нет)

4. Качество обслуживания в данном магазине (удовлетворительное, неудовлетворительное)

(нужное подчеркнуть, указать фамилию продавца,

допускающего грубость, невнимательность)

5. Обеспечивается ли в универсамах, гастрономах, крупных продовольственных и промтоварных магазинах ритмичная работа узлов расчета (кассовых аппаратов) да нет

(нужное подчеркнуть, указать наличие очередей в часы «пик», случаи закрытия касс)

6. Бывают ли случаи, когда при расчете за покупку вам отказывают в разменной монете да нет

(подчеркнуть)

7. Если магазин осуществляет продажу хлеба и хлебобулочных изделий — указать, в какие часы наблюдается их отсутствие в продаже

8. Предоставляется ли вам возможность ознакомиться с ассортиментным перечнем товаров, утвержденным для данного магазина, указать факты их отсутствия в продаже (имеются в виду товары достаточного ассортимента)

9. Есть ли возможность встретиться с заведующим магазином, чтобы решить интересующие вас вопросы? Имеется ли для этого оборудованное рабочее место в торговом зале с информацией о ежедневных часах приема?

10. Указать конкретные факты, когда перед заведующим магазином ставился вопрос о недостатках в организации торговли и вопрос этот не был решен.

ЖДЕМ ВАШИХ ОТВЕТОВ!

Главное управление торговли Ташгорисполкома.

Узбекское рекламное агентство В/О «Союзторгреклама» (телефон 45-37-27).

ВАМ НУЖЕН РЕМОНТ?



ОБРАТИТЕСЬ В СПЕЦИАЛИЗИРОВАННОЕ УПРАВЛЕНИЕ № 1 при горжилуправлении,

СПЕЦИАЛИСТЫ КОТОРОГО ВЫПОЛНЯТ ОБЛИЦОВОЧНЫЕ РАБОТЫ, ОКЛЕЮТ ОБОЯМИ КВАРТИРУ и НАСТЕЛЯТ ПАРКЕТ ИЛИ ЛИНОЛЕУМ, ЗАМЕНЯТ ОКОННЫЕ РАМЫ И ДВЕРИ.

Кроме того, управление производит: МОНТАЖ ОТОПИТЕЛЬНЫХ КОТЛОВ с устройством водяного отопления, АСФАЛЬТИРОВАНИЕ ОТКРЫТЫХ АВТОСТОЯНОК, ТРОТУАРОВ, ЗАМЕНУ САНТЕХНИЧЕСКИХ ПРИБОРОВ, ХУДОЖЕСТВЕННУЮ ОБРАБОТКУ СТЕКЛА и другие работы.

СООБЩАЕМ АДРЕСА УПРАВЛЕНИЙ И ПРИЕМНЫХ ПУНКТОВ:

управление — 1-й Пушкинский проезд, 6. Телефоны: 33-06-22, 33-10-53;

приемные пункты — массив Чиланзар, квартал 11, дом 36. Телефон 76-14-47;

массив Чиланзар, квартал 6, дом 47. Телефон 78-29-10;

ул. Клары Цеткин, 45. Телефон 56-46-01;

массив Юнусабад, квартал 6, дом 14, кв. 1. Телефон 24-64-72;

массив Каракамыш, 2/4, дом 38, кв. 2.

Сергели-2, дом 8. Телефон 58-28-33;

ул. Саперная, 8;

ул. Саперная, 56 (мастерская по художественной обработке стекла).

Специализированное управление № 1 при горжилуправлении.



ВЕСНА ЗОВЕТ В ГОРЫ, НА СПОРТПЛОЩАДКУ, НА ТЕННИСНЫЙ КОРТ...

Спортивный костюм, легкая куртка, теплый свитер — это то, что вам понадобится в первую очередь.

МАГАЗИНЫ «УЗСПОРТТОРГА»

ПРЕДЛАГАЮТ

КУРТКИ, ТРИКОТАЖНЫЕ СПОРТИВНЫЕ КОСТЮМЫ, СВИТЕРЫ, БРЮКИ.

Республиканская оптово-розничная контора «Узспорттторг». (телефон 35-00-84).

Узбекское рекламное агентство В/О «Союзторгреклама» (телефон 45-37-27).

ЛЕНИНСКИЙ ТРЕСТ СТОЛОВЫХ

управления общественного питания Ташгорисполкома

ОБЪЯВЛЯЕТ ПРИЕМ

В ГРУППУ ПОВАРОВ

Принимаются только девушки с 8—10-классным образованием, имеющие постоянную прописку в городе Ташкенте, без экзаменов.

Срок обучения — 11 месяцев.

Начало занятий — по мере укомплектования групп.

Учащимся выплачивается стипендия в размере от 52 до 63 рублей в месяц.

Время обучения засчитывается в трудовой стаж.

Окончившие занятия трудоустраиваются на предприятиях треста, и им предоставляется возможность поступить учиться на вечернее или заочное отделения техникума советской торговли.

Обращаться: г. Ташкент, ул. Полторацкого, 34, отдел кадров. Телефон 56-54-36.

УВАЖАЕМЫЕ ТОВАРИЩИ!

В КНИЖНЫЕ МАГАЗИНЫ ГОРОДА

ПОСТУПИЛИ

тематические планы выпуска литературы на 1987 год следующих издательств:

«ВЫСШАЯ ШКОЛА» выпускает учебную, учебно-методическую, справочную литературу и плакаты для обучающихся в системе профессионально - технического образования и на производстве.

Издательство планирует в 1987 году выпуск серий по новой технике, программированию и ЭВМ, роботизированным системам, по обмену опытом работы, серии «Библиотека руководителя училища».

«ПРОСВЕЩЕНИЕ» выпускает литературу по разделам:

«Среднее специальное образование» — пособия для студентов педагогических училищ;

«Высшее образование» — учебные пособия для педагогических институтов и институтов культуры;

«Дошкольное воспитание» — работы для воспитателей и методистов дошкольных учреждений;

«Общеобразовательная школа» — книги для учителей и учащихся.

План выпуска на 1987 год составлен в соответствии с задачами, поставленными перед общеобразовательной школой XXVII съездом КПСС, «Основными направлениями общеобразовательной и профессиональной школы».

«МУЗЫКА» — тематический план содержит аннотации на музыкальные произведения и книги, которые выпустит в 1987 году издательство «Музыка» и его ленинградское отделение. Издания, включенные в план, адресуются музыкантам-профессионалам, педагогам музыкальных учебных заведений, участникам и руководителям коллективов художественной самодеятельности, любителям музыки.

В 1-ю часть указанных тематических планов включены издания, на которые гарантируется выполнение предварительных заказов.

ГОРКНИГОТОРГ «ТАШКНИГА».

ПОСТУПАЙТЕ УЧИТЬСЯ!

Государственный комитет Узбекской ССР по профтехобразованию

ТАШКЕНТСКОЕ СРЕДНЕЕ ПРОФЕССИОНАЛЬНО-ТЕХНИЧЕСКОЕ УЧИЛИЩЕ № 41

ОБЪЯВЛЯЕТ ПРИЕМ УЧАЩИХСЯ

на 1986-87 учебный год

ПО СПЕЦИАЛЬНОСТЯМ:

автокрановщик с получением прав водителя категории «С» (3-го класса), **слесарь по ремонту автомобилей, машинист бульдозера, скрепера, грейдера прицепного; штукатур-маляр, столяр-плотник, слесарь-сантехник.**

Принимаются девушки и юноши с 8—10-классным образованием в возрасте 15 лет и старше и уволенные в запас из рядов Советской Армии.

Срок обучения — 3 года и год.

Начало занятий — 1 сентября.

В период обучения учащимся по специальностям слесарь-сантехник, столяр-плотник (срок обучения — год), выплачивается стипендия в размере 65 руб., по остальным специальностям — 30 руб. в месяц.

Во время производственной практики всем учащимся выплачивается 50 процентов заработной платы.

Учащиеся со сроком обучения 3 года находятся на полном гособеспечении.

Выпускники училища будут направляться на работу в Ташкентское авиационное производственное объединение им. В. П. Чкалова.

Время учебы засчитывается в трудовой стаж.

Учащиеся отличники в период обучения имеют возможность поступления на льготных условиях на очные отделения технических вузов вне конкурса.

Для поступления в училище необходимы документы: заявление на имя директора, аттестат или свидетельство об образовании, характеристика, медицинская справка (форма № 286), справка с места жительства; 6 фотокарточек (4×5 см).

Наш адрес: 700128, г. Ташкент, Октябрьский район, ул. Хуршида, 83 (автобусы: 44, 48, 97; троллейбус 10; трамваи: 10, 23, 27, остановка «Лабзак»). Телефон 41-38-22.

ТАШКЕНТСКИЙ КИСЛОРОДНЫЙ ЗАВОД

Минздрава Узбекской ССР

(700075, г. Ташкент, ЧГСП, ул. Чиланзарская, 86.

Телефоны: 77-23-41, 77-68-12).

ПРОСИТ ВСЕХ ПОТРЕБИТЕЛЕЙ

выбрать газовую продукцию в соответствии с разнарядкой.

Невыбранная продукция будет реализована **с 15 апреля** 1986 г. в свободном порядке.

Коллектив Ташкентской городской организации общества «Знание» с глубоким прискорбием извещает о смерти лектора - международника, председателя организации общества «Знание» Ташкентского авиационного производственного объединения им. В. П. Чкалова, члена КПСС с 1940 года, участника Великой Отечественной войны

ЛЕБЕДЕВА

Ивана Николаевича

и выражает искреннее соболезнование родным и близким покойного.

Коллектив научно - исследовательского института научно-технической информации и технико - экономических исследований Госплана Узбекской ССР выражает глубокое соболезнование инженеру Л. Л. Данилюк по поводу кончины ее отца

МАЛАХОВА

Леонида Гавриловича.

Коллектив Ташкентского политехникума связи выражает глубокое соболезнование директору техникума И. И. Нуритдинову по поводу кончины его отца

НУРИТДИНОВА

Икбола Нуритдиновича.

Коллектив «Узхозторга» выражает глубокое соболезнование начальнику отдела АСУ базы С. А. Козлову по поводу кончины его отца

КОЗЛОВА

Алексея Андреевича.

ТВ

9 АПРЕЛЯ

● ЦТ I

9.00 «ВРЕМЯ».
9.45 «Учиться у Ленина».
10.15 «Клуб путешественников».
11.15 «Мой друг Иван Лапшин». Художественный фильм.
12.50 Новости.
15.00 Новости.
15.20 Премьера документального фильма «Березовый свет» (ЦСДФ).
15.40 Рассказывают наши корреспонденты.
16.10 Играет лауреат международных конкурсов Д. Алексеев (фортепиано).
16.45 Премьера телевизионного документального фильма «Красные зори» (Ленинград).
17.50 «Песня остается с человеком».
18.45 «Человек и закон».
19.15 «Сегодня в мире».
19.30 Кинореклама.
19.45 «Мир и молодежь».
20.25 К 25-летию полета Ю. А. Гагарина.
21.30 «ВРЕМЯ».
22.05 Встреча писателя Л. М. Леонова со студентами и преподавателями МГУ.
23.20 «Сегодня в мире».

● ЦТ II

9.00 Утренняя гимнастика.
9.15 «Командировка по согласованию». Телевизионный документальный фильм (Киев).
9.35—15.25 Учебные передачи.
18.30 Новости.
18.50 «Крылатое имя». Телевизионный очерк.
19.20 VII съезд композиторов СССР. Концерт.
20.00 «Для всех и для каждого».
20.30 «Спокойной ночи, малыши!». «Братец кролик и братец лис». Мультипликационный фильм.
20.50 Чемпионат Европы по настольному теннису. Передача из ЧССР.
21.30 «ВРЕМЯ».
22.05 «Рафферти». Телевизионный трехсерийный художественный фильм («Ленфильм»). 1-я серия.
23.10 Концерт Государственного академического русского народного хора РСФСР им. М. Пятницкого.

● УзТВ I

7.30 Ритмическая гимнастика.
7.50 «С добрым утром, малыши!».
8.00 «Чокпак». Телефильм.
8.10 Для рабочей молодежи. «В ритме пятилетки».
8.20 «Утренние мелодии».
8.30 «АХБОРОТ».
18.00 Новости.
18.15 Фильмы — детям. «Первый пост». «Серебряная поляна».
19.00 РЕШЕНИЯ XXVII СЪЕЗДА КПСС — В ЖИЗНЬ! «Сфера услуг: спрос и предложения».
19.30 «АХБОРОТ».
19.45 «По заповедным тропам». Телефильм.
19.55 Чемпионат СССР по футболу. «Пахтакор» — СКА «Карпаты» (Львов). Трансляция с Центрального стадиона «Пахтакор». 2-й тайм.
20.45 «АХБОРОТ».
21.00 «Играет Кахрамон Дадаев». Фильм-концерт («Узбектелефильм»).
21.30 Москва. «ВРЕМЯ».
22.05 «Единый политдень».
22.35 «Комитет девятнадцати». Художественный фильм («Мосфильм»). 2-я серия.
23.15 Программа передач.

● УзТВ II

9.00 — 16.20 ЦТ II.
18.05 Программа передач.
20.15 «Дети Дон-Кихота». Художественный фильм («Мосфильм»).
21.30 ЦТ II.

Ордена Трудового Красного Знамени типография Издательства ЦК Компартии Узбекистана, г. Ташкент.

ВЕЧЕРНИЙ ТАШКЕНТ

Орган Ташкентского горкома Компартии Узбекистана и городского Совета народных депутатов.

Адрес редакции: 700047, Ташкент, ул. Ленинградская, 32.

Телефоны: отделы партийной жизни и советского строительства — 32-57-83; промышленности и строительства — 33-08-74; городского хозяйства и транспорта — 32-56-83; науки и культуры — 32-57-65, 32-56-80; военно-патриотического воспитания, информации и спорта — 32-55-32, 33-28-95; писем трудящихся — 33-29-70; отдел объявлений — 33-81-42.

Р. 09653. Газета выходит 300 раз в году Тираж 125.000 Индекс — 64691. А. 3139. 1 2 3 4 5 6 7 8 9 10 11 12