Вечерний Ташкент

Пролетарии всех стран, соединяйтесь!

Орган Ташкентского горкома Компартии Узбекистана и городского Совета народных депутатов

ГАЗЕТА ВЫХОДИТ С 1 ИЮЛЯ 1986 ГОДА. • № 108 (5. 999) • Понедельник, 12 мая 1986 года • Цена 3 коп.

В Политбюро ЦК КПСС

Политбюро ЦК КПСС на заседании, состоявшемся 8 мая, обсудило меры по коренному повышению качества продукции. В принятом по этому вопросу постановлении ЦК КПСС и Совета Министров СССР намечено осуществить комплекс организационных, экономических и правовых мероприятий, направленных на повышение технического уровня и качества выпускаемой продукции в свете решений XXVII съезда КПСС. Предусматривается усилить ответственность министерств и ведомств, трудовых коллективов предприятий и организаций за коренное улучшение качества продукции на всех стадиях ее изготовления. Определен круг конкретных задач, возлагаемых на организации, являющиеся разработчиками новой техники. Ставится цель добиваться такого положения, при котором вновь создаваемые машины, оборудование, материалы и приборы должны соответствовать или превосходить высшие мировые достижения. Поднимается роль и расширяются полномочия служб технического контроля, на предприятиях создается вневедомственная государственная приемка, подчиненная Госстандарту СССР. Большое внимание уделяется усилению воздействия экономических рычагов и стимулов на качество выпускаемых изделий, расширяются права потребителей готовой продукции.

ЦК КПСС и Совет Министров СССР подчеркнули, что осуществление намечаемых мер должно быть предметом особой заботы партийных и советских органов, общественных организаций. Необходимо создавать в трудовых коллективах такой моральный климат, при котором честный, добросовестный труженик чувствовал бы постоянную поддержку, а бракодел — осуждение. Борьбе за высокое качество продукции нужно придать характер массового общественного движения, добиваясь решающего перелома в этом деле уже в двенадцатой пятилетке.

Политбюро ЦК КПСС рассмотрело вопросы, связанные с ускорением внедрения автоматических роторных и роторно-конвейерных линий в отраслях народного хозяйства. Отмечено, что руководители некоторых министерств и ведомств допускают недооценку этого важного направления развития науки и техники, обеспечивающего многократное повышение производительности труда и улучшение качества продукции. В связи с этим определены направления увеличения производства роторных и роторно-конвейерных линий. К их созданию привлекаются все ведущие машиностроительные министерства. Предусмотрены меры по усилению научного руководства и координации соответствующих работ. Намечена программа подготовки специалистов по проектированию, изготовлению и эксплуатации этих линий, а также по повышению квалификации инженерных кадров.

Обсуждено предложение Ленинградского обкома КПСС по ускоренному техническому перевооружению промышленных предприятий области. Отмечена важность и своевременность проводимой под руководством Ленинградской партийной организации работы по наиболее полному использованию имеющегося производственного потенциала, повышению коэффициента сменности, соблюдению оптимальных сроков обновления основного технологического оборудования на действующих производствах, увеличению доли средств, направляемых на техническое перевооружение и реконструкцию за счет сокращения нового строительства. Принимая во внимание большую народнохозяйственную значимость повышения эффективности использования основного технологического оборудования, Политбюро предложило руководителям соответствующих министерств и ведомств уточнить направление выделяемых на эти цели капитальных вложений с тем, чтобы осуществить дополнительные шаги по повышению технического уровня производства и ускорению обновления производственных фондов Ленинграда и Ленинградской области.

Политбюро рассмотрело сообщение правительственной комиссии о ходе работ по ликвидации последствий аварии на Чернобыльской АЭС.

Отмечено, что комиссией, местными партийными и советскими органами оперативно принимаются необходимые меры для преодоления последствий аварии. В сложной ситуации советские люди проявляют высокую сознательность, выдержку и мужество. Четко и самоотверженно действуют персонал станции, ученые, инженерно-технические и медицинские работники, транспортники, военнослужащие, все, кто принимает участие в проводимых мероприятиях. За короткий срок все эвакуированные обеспечены жильем, питанием, медицинским обслуживанием. Сердечное и заботливое отношение проявляют к ним жители соседних районов.

ЦК КПСС, Президиум Верховного Совета, Совет Министров СССР и ВЦСПС приняли постановление об условиях оплаты труда и материального обеспечения работников предприятий и организаций зоны Чернобыльской атомной электростанции. В нем предусмотрены дополнительные меры по трудоустройству временно эвакуированного населения, возмещению ему ущерба, по оплате труда на работах, связанных с ликвидацией последствий аварии. В частности, образованы дополнительные фонды материального стимулирования коллективов предприятий и организаций, которые трудятся в зоне АЭС. Выделены средства на единовременные пособия, приобретение одежды, других предметов первой необходимости для переселяемых граждан, на оплату их питания и проезда. Установлено, что пособия по нетрудоспособности, возникшей в связи с аварией или ликвидацией ее последствий, будут выплачиваться в размере среднего заработка независимо от трудового стажа и места работы. Нуждающиеся будут обеспечены бесплатными путевками для санаторно-курортного лечения. Предусмотрен ряд других мероприятий по улучшению условий труда и быта эвакуированных, работников предприятий и организаций зоны Чернобыльской атомной электростанции.

На заседании Политбюро ЦК КПСС приняты решения по ряду других вопросов, связанных с дальнейшим совершенствованием хозяйственного механизма и развитием производительных сил страны, а также с осуществлением внешнеполитического курса Коммунистической партии и Советского государства, направленного на обеспечение мира и расширение добрососедских, взаимовыгодных отношений со всеми государствами.

Наш современник



В светлом и просторном цехе опытной шелкомотальной фабрики нам не составило особого труда найти передовую бригаду, возглавляемую Мастурой Киргизбаевой. Ежедневно бригада перекрывает сменные задания на 15—20 процентов при отличной намотке шелковой нити. За этими цифрами — напряженный труд, высокая требовательность, ответственность за честь предприятия и коллектива. И, что характерно, пример этому — сам бригадир.

Рабочая смена подходила к концу, и нам удалось немного переговорить с М. Киргизбаевой.

— Первый год двенадцатой пятилетки мы планируем завершить к 69-й годовщине Великого Октября при отличном качестве шелковой нити. В бригаде каждый владеет несколькими специальностями, что позволяет нам при меньшем числе работниц выпускать плановое количество нити...

Только за последний год объем реализации продукции при внедрении передовой технологии возрос на предприятии на 3,6 процента, дополнительно к плану выпущено продукции на 1,6 тысячи рублей.

В этом есть и вклад депутата Сабир Рахимовского райсовета Мастуры Киргизбаевой, выполнившей пятилетнее задание за 4,5 года.

Фото Т. Каримова.

РЕШЕНИЯ XXVII СЪЕЗДА КПСС — В ЖИЗНЬ!

Идти вперед, добиваться большего

Вести из одного института

▲ МЕХАНИЗАЦИЯ ПРОИЗВОДСТВА КИШМИША

Механизировать и автоматизировать производственные процессы приготовления кишмиша предлагают специалисты кафедры автоматики и телемеханики Ташкентского ордена Трудового Красного Знамени института инженеров ирригации и механизации сельского хозяйства.

Технологический процесс применения новых механизмов предусматривает бланширование винограда с использованием малых объемов растворов, высоких температур при последующей сушке и разделении процесса очистки винограда на ряд последовательных операций.

Производственная проверка показала, что товарный вид кишмиша улучшается наряду с его вкусовыми качествами. Снижаются затраты энергии и ручного труда. Себестоимость килограмма готового продукта становится дешевле на сорок восемь копеек.

▲ «НИВА» В ПУСТЫНЕ

Путем подсева дикорастущих растений—изеня, кейреука, терескена и различных видов полыни—можно создать устойчивую кормовую базу в полупустынной и пустынной зонах. Для обеспечения хозяйств достаточным количеством посевного материала ученые кафедры эксплуатации машинно-тракторного парка института решили механизировать сбор семян пустынных кормовых растений. Для этих целей они переоборудовали серийный зерновой комбайн СК-5 «Нива» и приспособили его для сбора семян изеня.

Производственные испытания переоборудованного зернового комбайна показали его высокую надежность и устойчивость в уборке семян изеня. Годовой экономический эффект от использования комбайна составляет 80 тысяч рублей, к тому же его несложно переоборудовать в мастерских Госкомсельхозтехники или в самих хозяйствах.

▲ ЗЕЛЕНЫЙ КОНВЕЙЕР

К концу зимовки скота животные особенно нуждаются в полноценных кормах. В этот период, когда люцерна только подрастает, промежуточные культуры, такие, как перко, рапс и рожь уже готовы к скашиванию.

Ученые кафедры земледелия ТИИИМСХа занимаются подбором высокоурожайных промежуточных культур для создания круглогодичного зеленого конвейера.

Хорошо зарекомендовала себя в наших условиях рожь В-116, выведенная таджикскими селекционерами. Но чтобы иметь семена для посева, необходимо создать в каждой области одно-два семеноводческих хозяйства. Ученые вуза предлагают организовать в их учебном хозяйстве семеноводство промежуточных культур. Для этих целей требуется выделить двести гектаров поливной пашни. Работу по уходу и отбору растений могли бы осуществить студенты кафедры под руководством опытных преподавателей.

А. СИЗОВ.

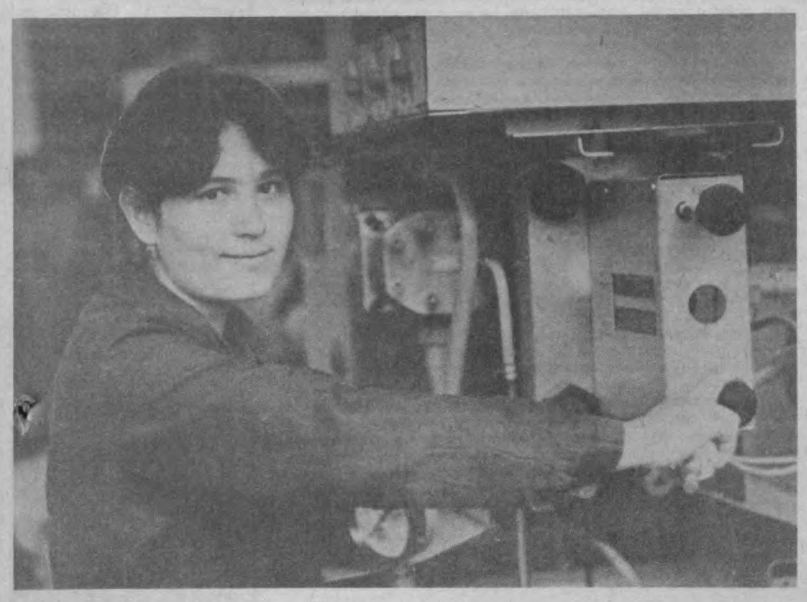

Коллектив опытного завода НПО «Узбекпластик» за последний год более чем на 15 процентов увеличил объем производства продукции, только за четыре месяца года реализовано изделий массового спроса сверх плана на 120 тысяч рублей. Среди победителей социалистического соревнования за выполнение годового плана к 69-й годовщине Великого Октября — литейщица комсомолка Мухаббат Курбанова. Она хорошо овладела сложным оборудованием — термопластавтоматом, и сейчас отливает пластмассовые детали к детским игрушкам только отличного качества.

Ассортимент обновляется

Около 170 новых изделий будет производить объединение кожгалантерейных и спортивных товаров в будущем году. Все эти образцы товаров утверждены недавно художественным советом.

По итогам совещания работников предприятия с представителями торговли, где тщательно изучался спрос покупателей, уже во втором полугодии стартового года пятилетки ассортимент продукции объединения обновится почти вдвое. Будут запущены в производство 90 новых моделей сумок (в том числе и детских), поясных ремней, перчаток и рукавиц.

Впервые коллектив предприятия в этом году начнет выпускать багажные ремни, которые издавна пользуются неизменным спросом, но, к сожалению, в последнее время о них забыли. До конца года в объединении таких ремней будет выпущено 10 тысяч штук.

Боевой счет гвардейцев

В музее истории ТуркВО новыми материалами пополнилась экспозиция «Великая Отечественная война 1941-45 годов». Впервые здесь выставлены фотографии и документы из фронтового архива Героя Советского Союза гвардии подполковника Г. Н. Ковтунова (ныне генерал-лейтенанта), командира 138-го гвардейского артиллерийского полка 67-й гвардейской стрелковой дивизии.

26 июня 1944 года полк Г. Н. Ковтунова получил задание прорваться к Западной Двине и форсировать ее. Разгромив передний край противника, ковтуновцы обеспечили штурмовой группе переправу на другой берег реки, а затем на подручных средствах сами преодолели эту водную преграду.

Бойцы прославленного полка отразили 13 контратак, прочно удерживая захваченный плацдарм.

Указом Президиума Верховного Совета СССР от 22 июля 1944 года гвардии подполковнику Г. Н. Ковтунову было присвоено звание Героя Советского Союза. Он — ветеран Советских Вооруженных Сил (в армию призван Ташкентским горвоенкоматом в 1936 году). В экспозиции музея хранится и газета Прибалтийского Военного округа «За Родину», где говорится о том, что Г. Н. Ковтунов навечно зачислен почетным солдатом одной из гвардейских частей.

Ныне генерал-лейтенант Г. Н. Ковтунов продолжает службу в Советской Армии, передает свой богатый боевой опыт молодым воинам.

Зал Победы

Есть в этом зале экспозиция, у витрин которой особенно долго задерживаются посетители. Называется она — «Боевые награды туркестанцев». В канун 9 Мая и эта экспозиция пополнилась. Здесь теперь хранятся Золотая Звезда, орден Ленина и другие награды старшего сержанта М. П. Шибаева — командира взвода пешей разведки 120-го полка 69-й Севской дважды Краснознаменной стрелковой дивизии. Высокое звание Героя Советского Союза отважный воин-туркестанец получил за форсирование Днепра. Долгое время М. П. Шибаев жил в Карши. Одна из улиц этого города названа его именем.

В экспозиции сейчас экспонируются также листовки и боевые листки периода штурма Берлина. Среди этих бесценных документов листовка, выпущенная 6 мая 1945 года. В ней рассказывается о подвиге комбата С. Неустроева и его бойцов при штурме Рейхстага.

Экспонаты рассказывают

На спортивных аренах города...





Три старта на площади Ленина

В минувшую субботу на улицах столицы нашей республики были проведены массовые физкультурно-спортивные мероприятия: агитационно - пропагандистская велогонка на призы памяти Героев Советского Союза — воспитанников ташкентской городской комсомольской организации Е. Стемпковской и А. Саломатина, оздоровительные пробеги физкультурников районов и традиционная городская легкоатлетическая эстафета на призы газет «Вечерний Ташкент» и «Ташкент окшоми», посвященная 41-й годовщине со дня Победы советского народа в Великой Отечественной войне. Все три старта были даны на площади имени В. И. Ленина.

Главный приз достался команде института физической культуры, которая быстрее всех пронесла эстафетную палочку по 24-м этапам. Представители этого же коллектива стали победителями среди вузов Ташкента. Второе и третье места заняли соответственно команды ТашПИ и института народного хозяйства. Среди коллективов физкультуры промышленных предприятий и организаций лучший результат показали представители текстильного комбината. Второй на финише была команда ТАПОиЧ и третьей—«Ташсельмаша». В других группах победителями стали: среди школьников —юные легкоатлеты школы № 210 Куйбышевского района, среди среднетехнических—электротехнический техникум, среди профессионально-технических училищ — ГСПТУ-43.

Обладателем специального приза, учрежденного редакцией газет за победу на первом этапе, стал ташкентский пахтакоровец мастер спорта Борис Якушев.

...и страны

«Динамо» (Ставрополь)— «Пахтакор» (Ташкент) — 0:1

ВЧЕРА

состоялись очередные матчи чемпионата страны по футболу среди команд первой лиги. Ташкентский «Пахтакор» выступил в гостях против «Динамо» из Ставрополя. Встреча прошла в упорной борьбе. Много было голевых ситуаций у ворот обеих команд. Но при завершении комбинаций футболисты были не точны, или защитники разряжали обстановку. Неплохо сыграли и голкиперы команд. Но все же фортуна улыбнулась гостям. В одной из атак пахтакоровцы добились успеха.

Это первая победа ташкентцев на чужом поле.

Другие матчи десятого тура принесли следующие результаты: **лидер первой лиги столичный «Локомотив» проиграл в гостях «Шиннику» — 0:1, ЦСКА — «Нистру» — 4:0, «Кузбасс» — «Кубань» — 0:0, СКА (Хабаровск) — СКА (Ростов-на-Дону) — 1:1, «Искра» — «Факел» — 0:1, «Котайк» — «Динамо» (Батуми) — 0:1, «Гурия» — «Спартак» — 5:2, «Ротор» — СКА «Карпаты» — 2:0, «Ростсельмаш» — «Памир» — 4:2.**

ФАКТЫ ТАСС СОБЫТИЯ

▲ СОФИЯ. Вопросам качественного роста экономического развития болгарской столицы было посвящено состоявшееся здесь совещание партийно-хозяйственного актива Софии. С речью к участникам совещания обратился генеральный секретарь ЦК Болгарской компартии, Председатель государственного совета НРБ Тодор Живков. Он проанализировал экономические, социальные, политические и идеологические задачи, вытекающие из решений XIII съезда БКП. С докладом выступил первый секретарь Софийского горкома БКП Анастасий Дончев.

▲ **БРАТИСЛАВА. Актуальные вопросы значения международного права в борьбе народов за мир на планете обсуждаются на международной научной конференции, проходящей в словацком городе Смоленице. В ее работе принимают участие ученые и специалисты Болгарии, ГДР, Советского Союза и Чехословакии.**

В центре внимания находятся глобальные проблемы сохранения и упрочения мира и их международно - правовые аспекты, задачи ООН на современном этапе и юридические принципы равноправного международного экономического сотрудничества.

▲ ПАРИЖ. «Жемчужины России» — так называется коллекция моделей женской одежды, показ которой с большим успехом состоялся во французской столице. Эта демонстрация прошла в рамках Дней культуры РСФСР во Франции. На показе были представлены свыше восьмидесяти моделей одежды, авторами которых являются художники из Москвы, Ленинграда, Уфы, Иваново и Воронежа. Модели, вызвавшие большой интерес французской общественности и специалистов, в полной мере отражают все тенденции современной моды и в то же время оригинально учитывают национальные мотивы. Знаменитые русские меха, кружева, шитье получили высокую оценку всех присутствовавших на показе.

▲ **НЬЮ-ЙОРК. Следить за людьми с помощью видеокамеры, стрелять по демонстрантам из водяной пушки, а если прикажут, то и вести огонь из стрелкового оружия — все это способны делать роботы марки «Мэкс», начавшие поступать на вооружение в полицейские управления Нью-Йорка, Лос-Анджелеса, Хьюстона, и других американских городов. Эти полицейские роботы, выпущенные английской корпорацией «Морфэкс», уже прошли испытания в ходе полицейских расправ в католических кварталах Ольстера. Теперь же интерес к столь «удачному» изобретению союзников проявили и власти США. Дело в том, что в последнее время американские «блюстители порядка» все чаще применяют силу при расправах с участниками забастовок, антивоенных демонстраций и студенческих выступлений.**

▲ ЛАГОС. Государственные служащие нигерийской столицы отпраздновали в нынешнем году 1.156 новоселий в благоустроенных дешевых кварталах, построенных корпорацией развития штата Лагос. Осуществляется разработанная правительством Нигерии программа обеспечения занятых в государственном секторе трудящихся жильем по доступным ценам. До конца года запланировано заселить еще 5 тыс. подобных квартир.

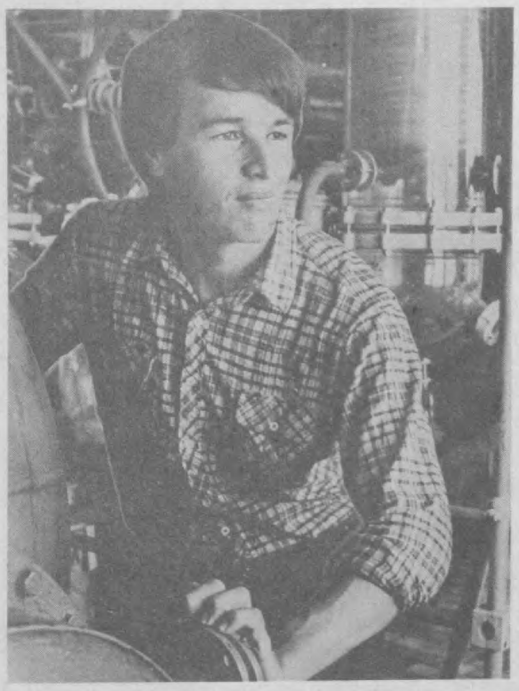

Около 20 наименований жидких лекарственных растворов изготовляется в галеновом цехе Ташкентского химико-фармацевтического завода. Здесь трудится один из лучших коллективов предприятия.

НА СНИМКЕ: передовой производственник, член группы народного контроля цеха аппаратчиков Равшан Худайбергенов.

Фото М. Нуритдинова.

Товары — народу

По запросам покупателя

Труженики объединения «Ташкентский тракторный завод» план первого квартала года по выпуску товаров народного потребления выполнили на 101,4 процента. Торгующие организации получили продукции в розничных ценах на восемнадцать тысяч рублей больше, чем намечалось. Причем не только благодаря увеличению объемов производства освоенных раскладных кроватей, павильонов для пчелиных ульев, но и за счет новых изделий. Начат выпуск кронштейнов для мебельной фабрики. В продажу поступили сантехнические шланги и кровельные листы.

Хороший подарок к новому учебному году ждет школьников: в текущем квартале будет налажено производство складных парт и стульчиков.

Звенья Продовольственной программы

Перспективный сорт

Еще одной новинкой порадовали овощеводов селекционеры НИИ овоще-бахчевых культур САО ВАСХНИЛ. Здесь выведен сорт томата «Узбекистан - 178», позволяющий механизировать его возделывание. При этом урожайность нового сорта достигает 800 центнеров с гектара, то есть на 30 процентов выше, чем у других сортов. Транспортировку и хранение «Узбекистан-178» также переносит значительно лучше себе подобных. И еще одна очень важная деталь: спелые плоды на растениях сохраняются, не порвясь, до 20 дней, что очень удобно при сборе урожая.

Автор нового сорта — кандидат сельскохозяйственных наук, заслуженный работник сельского хозяйства республики Е. В. Ермолова. С нынешнего года новинка принята к широкому районированию во всех овощесеющих хозяйствах Узбекистана. На первом этапе она займет 300 гектаров плантаций в Андижанской, Наманганской, Ташкентской и Ферганской областях.

В. НИКИШИН.

Субботник в «сельском цехе»

В предгорье раскинулось подсобное хозяйство авиационного производственного объединения им. В. П. Чкалова. Пора становления. И комсомольцы взяли «шефство» над сельским цехом.

Еще в январе, когда, казалось бы, рано думать о весне, первая бригада комсомольцев из цехов объединения выехала на субботник в подсобное хозяйство. Тогда юноши и девушки только подготавливали землю к посадке деревьев, убирали строительный мусор. А прогрело солнце почву — посадили саженцы.

И теперь каждую субботу приезжают сюда ребята, окапывают, поливают молодые деревья, а в оставшееся время помогают работникам подсобного хозяйства — работают на складе кормов, возят сено, чистят, убирают коровники, свинарник, готовят кормушки.

Хорошо трудятся здесь комсомольцы и молодежь из 91-го цеха Э. Матьякубова, Э. Рахматуллин, Д. Ярулин. Вместе с заместителем начальника цеха Э. Финкельштейном в один из субботних дней они посадили не один десяток деревьев.

Отлично потрудились на субботнике и ребята из 10-го цеха И. Мерзликин, Р. Шукурова, Т. Костенко, из 7-го цеха — М. Зупаров, С. Файзиев, Л. Тулеганова, из 23-го— Л. Лукай, В. Щербакова, А. Касымов.

Пришла весна. И вот распустились на саженцах первые почки, зацвели фруктовые деревья. Нарядным и весенним стал сад. Будут фрукты к общественному столу авиастроителей.

Ф. МАКСУДОВА,
инспектор по кадрам авиационного производственного объединения им. В. П. Чкалова.

ПИСЬМА В «Вечерку»

Как рождаются рабкоры

Теперь можно и подвести первые итоги. За последние 12 месяцев в заготовительном цехе, руководимом Г. Подгорновым [завод электронной техники имени В. И. Ленина], было выпущено четырнадцать номеров стенгазеты «За качество». В названии выражено главное содержание номеров. Каждый из них — о коллективе, производстве.

Подобный подход к выпуску газеты был определен решением цехового партсобрания еще в период подготовки к торжественной встрече 40-летия со дня Победы.

Тогда же был избран новый состав редколлегии, в который вошли кавалер ордена Ленина токарь А. Вдовин, контролер С. Укибаева, бригадир Ю. Денисова, распределитель работ Ш. Шадманова, комплектовщица Н. Черкашина. Надо сразу сказать, что большую помощь в успешной работе по выпуску «стенновки» оказали коммунисты цеха.

Как правило, газеты посвящались определенной тематике: повышению трудовой дисциплины, экономии материалов, повышению качества продукции, росту эффективности производства, совершенствованию бригадной формы организации труда, творческому подходу к работе, критике недостатков.

Важно, конечно, что с наиболее впечатляющими материалами выступали бригадиры А. Шакиров, А. Абдувасилов, А. Умаров, начальник участка Р. Лифлянд, инженер-технолог О. Лебедянцева, наладчик А. Лохмоносов и другие рабкоры, поднимавшие злободневные вопросы, эпизодически выступали и начальник цеха Г. Подгорнов, мастер Е. Пряхин и другие руководители.

Особо впечатляющим был праздничный номер, посвященный 40-летию со дня Победы в Великой Отечественной войне. К этой дате было выпущено две стенгазеты. В одной отражена жизнь цеха времен войны и в послевоенный период. Здесь выступали ветераны труда — комплектовщица Д. Маркова, электрик В. Хорохордин, мастер А. Мухамеджанов и другие.

В своих воспоминаниях ветераны особо показали силу духа советских людей на фронте и в тылу, ту силу, что привела нас к Победе.

Один из номеров целиком был посвящен физкультуре и спорту. В передовой были поименно названы все труженики цеха, причастные к физкультуре и спорту. А таких оказалось больше сотни.

В этом номере с большой статьей «Не забывать традиций» выступил наладчик Юрий Апсе. Буквально с душевной болью говорил рабкор о том времени, когда спортсмены цеха успешно выступали в состязаниях по футболу, баскетболу, волейболу, гандболу, завоевывали призы и кубки. Но все это в прошлом.

«А теперь, — с горечью констатировал рабкор, — давно уже цеховые спортсмены не добиваются успехов...».

И вот в одном из последующих номеров «стенновки» опубликована заметка «Ответ рабкору». В ней мастер и парторг цеха П. Инякин (который, к слову, выступает практически в каждом номере) и предцехкома В. Рыжков подчеркивали справедливость критики Ю. Апсе, сообщили о мероприятиях, которые позволят оживить физкультуру и спорт в цехе...

Интересным получился сентябрьский номер. Он был целиком посвящен 50-летию стахановского движения. Здесь с интересными заметками о славных трудовых традициях новаторов и передовиков выступили распределитель работ Шаира Шадманова, бригадир сборщиц Юлия Денисова, инженер-технолог Ольга Лебедянцева и другие рабкоры.

И, конечно же, было неизменное стихотворение:

«Державным шагом,
Знатнее царей и ханов,
Сильней, чем лавина с гор,
Встал Алексей Стаханов
В доблестном званьи
шахтер...».

В октябрьском номере, посвященном дню рождения комсомола, особо интересными были статьи самих секретарей комсомольских организаций цеха предыдущих десятилетий. Так, производственный мастер С. Мартынова в заметке «Трудовая эстафета» поделилась опытом работы комсомольцев цеха в 50-е годы.

А затем были боевой номер, посвященный 68-й годовщине Великого Октября, и веселый декабрьский, новогодний — с юмором на достоинства и недостатки в работе цеха, с пожеланиями успехов в труде и личной жизни каждого из тружеников большого коллектива.

Чтобы стенгазета стала действительно массовым органом большого коллектива цеха, надо было добиться не только активного участия в ней многих тружеников, но и систематического совершенствования их мастерства. С этой целью в цехе под руководством партбюро и редколлегии была создана школа рабкоров. Это оживило деятельность активистов печати. Раз в месяц в цехе под руководством партбюро и редколлегии была создана школа рабкоров. Это оживило деятельность активистов печати. Раз в месяц на добровольных началах в красном уголке или кабинете начальника цеха собираются начинающие рабкоры. В программе школы — азы теории и практики газетных жанров и работы над словом. Учились искать жизненно важные проблемы через призму вроде бы малозаметных фактов.

Лучшие материалы цеховых рабкоров помимо «стенновки» публиковались в заводской многотиражке «Ленинец». В результате большого стремления ряда цеховых рабкоров всерьез освоить работу над словом, научиться излагать мысль доступно, четко и ясно появился ряд заметок и в «Вечернем Ташкенте».

Вот так крепнут крылья в полете! Так выходят рабкоры в большую печать. И, думается, в том, что этот трудный заготовительный цех все увереннее стал добиваться успехов в выполнении планов, есть вклад и цеховых рабкоров.

А. АНИСИМОВ,
токарь цеха № 11 Ташкентского завода электронной техники имени Ленина, редактор стенной газеты «За качество».

Фото прислал читатель

Душевная щедрость



35 человек обучил своей профессии за время почти 30-летней трудовой деятельности на деревообрабатывающем заводе № 1 Главташкентстроя столяр Саибжан Хаитов. Многие из них и сейчас работают на предприятии. Согласитесь, не каждый производственник может похвастать таким «показателем».

Но чтобы стать общепризнанным наставником, в первую очередь нужно самому в совершенстве овладеть выбранной специальностью, изучить все ее тонкости.

Саибжан сам начинал когда-то учеником, делал первые шаги в цехе № 1 по сборке оконных блоков и понимает, насколько важны каждый дельный совет старших товарищей, каждое доброе слово поддержки. И еще важно, чтобы наставник обладал душевной щедростью, желанием всегда прийти на помощь другим.

И в то же время необходимо самому постоянно быть в поиске, совершенствовать мастерство, перенимать все новое, передовое у других.

С. Хаитов — один из лучших специалистов в бригаде столяров-станочников Р. Хаметова, которая ежемесячно выполняет задание на 105—110 процентов при высоком качестве изделий. О большом авторитете Саибжана Хаитова свидетельствует то, что его портрет помещен на Доску почета главка, неоднократно он отмечался Почетными грамотами, денежными премиями. По-ударному трудится ветеран и в первом году двенадцатой пятилетки, взял обязательство завершить его досрочно. И, как всегда, его можно видеть в окружении своих учеников.

Фото У. Усманова.

Действенность наших выступлений

В заметке «На массиве непорядок» читательница Л. Красноярцева отмечала неудовлетворительную работу хлебного магазина и дорожных неурядиц на массиве Сергели-4. Редакция получила ответ из Сергелийского райисполкома, «Главташпассавтотранса», автобусного парка № 12, «Ташхлеторга». В них, в частности, говорится: пересмотрен график завоза хлебобулочных изделий, улучшен ассортимент продуктов. Работа магазина № 26 взята под контроль ответственными работниками исполкома. Налажена работа движения автобусов №№ 40, 75, 99. На массивах Сергели-3, 4 курсируют три автобуса по кольцевому маршруту.

ЗА МИНУВШУЮ НЕДЕЛЮ РЕДАКЦИЯ ПОЛУЧИЛА 461 ПИСЬМО, В ТОМ ЧИСЛЕ 58 ОТВЕТОВ ИЗ РАЗЛИЧНЫХ ОРГАНИЗАЦИЙ НА ПРОБЛЕМНЫЕ МАТЕРИАЛЫ, ОПУБЛИКОВАННЫЕ В ГАЗЕТЕ, И ОСТРЫЕ СИГНАЛЫ ЧИТАТЕЛЕЙ.

Читатель благодарит...

Любит свое дело

Валентина Павловна Сорокина более 20 лет работает в «Союзпечати». Все это время ее труд связан с распространением газет, журналов, книг. Трудится старательно, добросовестно, а главное — любит свое дело.

С самого раннего утра оживленно у киоска № 100, что по улице Фархадской. Ко всем покупателям Валентина Павловна относится приветливо, ответит на интересующий вопрос, подскажет, что сообщают газеты. Много постоянных покупателей, с которыми у нее дружеские отношения.

А когда Валентина Павловна отдыхает, на смену заступает ее супруг—участник Великой Отечественной войны Иван Васильевич Сорокин. Он принимает не только киоск, но и эстафету доброго, внимательного отношения к посетителям.

Я. МОРДУХАЕВ,
член Союза журналистов СССР.

Пассажиры довольны

Я живу на массиве ДСК-1, часто пользуюсь автобусами маршрута № 12. За последнее время обслуживание пассажиров, регулярность движения здесь значительно улучшились. И заслуга в этом в первую очередь бригадира маршрута т. Бабаева и его заместителя т. Ташматова.

Приятно ехать в автобусах маршрута № 12, за рулем которых водители Ахмедов, Лутфуллаев, Турабов. Хотелось, чтобы и другие брали с них пример.

А. АБДУРАЗАКОВ,
инвалид Великой Отечественной войны.

...предлагает

Соблюдать чистоту

Хочу вернуться к вопросу о чистоте. Не во всех дворах сегодня можно увидеть дворника. Ну а там, где они начинают уборку, стоит такая пыль, что их самих не видно. А почему не перенять опыт ленинградцев. Там на мотороллеры устанавливают небольшие цистерны и с их помощью поливают жилые кварталы. Как легко дышится после этого.

О том, чтобы Ташкент всегда выглядел чистым, должны позаботиться и сами жители. Понаблюдайте, как утром многие спешащие на работу горожане суют под кустики пакеты и свертки с мусором, потом ветер гонит их по тротуарам, детским площадкам. Почему многие из нас без зазрения совести бросают бумажки, окурки, использованные абонементы где попало. Неужели жители массива Каракамыш 1/3, 1/4, живущие вдоль канала, не могут проследить за его чистотой, пристыдить тех, кто загрязняет воду бытовыми отходами. Ведь уважать порядок и чистоту — значит уважать себя и окружающих.

М. ПОПОВА,
пенсионерка.

Нужны радикальные меры

Недавно газета писала о самодеятельных объявлениях на улицах города, пока их число продолжает расти. Одни горожане считают это в порядке вещей, по мнению других, листки, расклеенные на стенах домов, столбах, деревьях, портят облик города. А на мой взгляд, решение этого вопроса требует радикального подхода.

Жизнь показывает, что наряду с наличием бюро по обмену жилой площади, рекламного бюро, наконец, возможности поместить нужное объявление в газете необходимо предоставить жителям города еще большую возможность организованно проводить обмен информацией. Для этого в каждом районе можно поставить хотя бы по пять рекламных щитов, на которые будут вывешиваться объявления, напечатанные на специальных бланках.

Теперь, пожалуй, настало время поговорить о разъяснительной работе среди населения по этой проблеме. Безусловно, злостных нарушителей, самовольно расклеивающих объявления, следует наказывать, но главным должно стать терпеливое разъяснение гражданам условий борьбы за образцовый город.

А. СЫВОРОТКИН,
участник Великой Отечественной войны.

...критикует

Сколько еще ждать?

У меня протекает сифон в ванной с июля прошлого года. В результате заливается нижняя квартира, а мне приходится все время оправдываться перед соседями за чужие огрехи. Неоднократно я обращался в ЖКК-6 УЖКХ Главташкентстроя, но на заявки отвечали, что у них нет сифона. Пришлось купить его самому втридорога. Сделали слесари ремонт, да, видно, не так, как полагается, потому что сифон потек снова. Сантехник пришел только после третьей заявки, покопался, но через несколько месяцев течь возобновилась. Обратился снова в ЖКК — один день прождал мастера, отпросившись с работы, потом другой, но так никто и не пришел.

Ю. СКВОРЦОВ.

Газеты запаздывают

Еще не так давно журналы, газеты мы получали в срок. Неплохо работали почтальоны из отделения связи № 116. Журналы и сейчас получаем вовремя. А вот газеты «Вечерний Ташкент», «Известия» стали «вчерашними».

Товарищи и друзья, живущие рядом, получают газеты регулярно, каждый день. А почему у нас не так! Может быть, в почтовом отделении, которое обслуживает соседей, работают какие-то особенные люди! Хочется напомнить и нашим почтальонам, что, когда берешь в руки свежую газету, еще пахнущую типографской краской, настроение поднимается!

И. АХМЕДОВ.

По родной стране

● ЛЕНИНГРАД. Искусство макраме — увлечение электросварщика А. И. Иванова, работающего в производственном объединении имени Карла Маркса. Его поделки — неизменные экспонаты цеховых и заводских выставок народного творчества.



НА СНИМКЕ: А. И. Иванов демонстрирует свои изделия.
Телефото И. Куртова.
Фотохроника ТАСС.

● КИШИНЕВ. «В технологии нет мелочей», — под таким рабочим девизом прошел сев подсолнечника на индустриальных массивах Молдавии. Курс на точное выполнение всех операций определил опыт прошлых лет, когда дорогостоящие гербициды оказывались затраченными впустую. Чтобы и дальше не повторять ошибок, земледельцы заранее подготовились к выполнению всего комплекса интенсивного возделывания культуры. На каждом массиве семена легли в почву по лучшим предшественникам. Все площади засеяны только гибридами, хорошо зарекомендовавшими себя в условиях республики.

● ТАРТУ. У жителя города Тарту Хейно Куура вполне земная профессия: водитель автомобиля. И тем не менее его всегда притягивала высота. Этим, наверное, и объясняются его увлечения. Х. Куур — альпинист-перворазрядник, занимается горнолыжным спортом, планеризмом и парашютным спортом. А еще он строит самолеты. Его коллекцию составляют около 170 моделей — копий летательных аппаратов многих стран мира. И о каждой из них он может многое рассказать. Увлекшись моделированием, он собрал большое количество книг, альбомов и журналов, освещающих вопросы самолетостроения и истории авиации. Модели являются своеобразной летописью развития воздушного флота.



НА СНИМКЕ: Хейно Куур со своей коллекцией моделей самолетов.
Фото Э. Нормана.
Фотохроника ТАСС.

ЗА РУБЕЖОМ
СООБЩАЮТ КОРРЕСПОНДЕНТЫ ТАСС И АПН

Материалы XXVII съезда КПСС изданы в Индии

Индийское издательство «Эллайд паблишерз» выпустило в свет сборник «XXVII съезд КПСС. Документы и резолюции». Сборник открывается Политическим докладом ЦК КПСС съезду партии, с которым выступил Генеральный секретарь ЦК КПСС М. С. Горбачев. В книге также опубликован доклад Председателя Совета Министров СССР Н. И. Рыжкова «Об Основных направлениях экономического и социального развития СССР на 1986—1990 годы и на период до 2000 года». В сборнике помещены полные тексты новой редакции Программы Коммунистической партии Советского Союза, Устава КПСС, резолюций и других документов съезда.

«Для нашего издательства стало уже хорошей традицией выпускать материалы съездов Коммунистической партии Советского Союза, — сказал корреспонденту ТАСС директор «Эллайд паблишерз» Р. Н. Сачдев. — Однако XXVII съезд КПСС — особый. Огромный интерес к съезду индийских средств массовой информации, общественных и политических деятелей подтверждает вывод, что XXVII съезд КПСС — это знаменательное событие не только для советских людей, но и в международном плане. Воздействие XXVII съезда на международную обстановку ощущается заметно».

Уголок филателии

БРАТИСЛАВА. «Успехи социалистического строительства и борьба за упрочение всеобщего мира» — такова главная тема традиционной филателистической выставки «Братислава — Прага», развернутой в залах Словацкого национального музея. Ее красочная экспозиция, в которой демонстрируется 50 лучших коллекций почтовых миниатюр, вызвала огромный интерес филателистов и общественности словацкой столицы. И дело не только в том, что в витринах и на стендах здесь можно увидеть редчайшие экземпляры марок, о которых мечтают многие коллекционеры. Братиславская экспозиция — один из отборочных этапов подготовки к предстоящей Всемирной филателистической выставке, которая пройдет в Праге в 1988 году. Коллекции, завоюющие высшие награды, получат право представлять Чехословакию на этом представительном международном смотре филателии.

АЛЖИР. Министерство почт и телекоммуникаций Алжира выпустило в обращение новую серию почтовых марок. Она посвящена предстоящему чемпионату мира по футболу в Мексике.

На одной почтовой миниатюре изображен футбольный мяч в сомбреро, на другой — игровой момент на футбольном поле.

ПРАГА. 50-летию открытия прямой авиатрассы Прага — Москва посвящена новая марка Чехословакии, которая поступила в обращение в ЧССР.

На марке изображены символы Аэрофлота и компании «Чехословацкие авиалинии», а также силуэт двухмоторного пассажирского моноплана, который в 1936 году открыл регулярные авиаполеты Прага—Москва.

КАМПАЛА. Красочную серию марок выпустила корпорация почт и телекоммуникаций Уганды. На шести почтовых миниатюрах номиналом от 175 до 2.500 угандийских шиллингов изображены знаменитый нильский окунь и другие виды рыб, которые водятся в пресных водоемах страны, в том числе в озере Виктория.

Демонстрация протеста



Пожилые итальянцы активно выступают против правительственной политики в области социального обеспечения. Финансовый закон на 1986 год предусматривает резкое сокращение ассигнований на многие социальные программы, здравоохранение, образование, пенсионное обеспечение. Во многих итальянских городах пенсионеры выходят на демонстрации, выражая свой протест против правительственной политики.

НА СНИМКЕ: демонстрация пенсионеров на одной из улиц Рима.

ДЕЛИ. «Американский империализм угрожает единству индийского народа!», «Долой происки врагов суверенитета Индии!», «Нет — вылазкам раскольников и их покровителей!» — под такими лозунгами здесь у посольств США и Пакистана состоялись массовые демонстрации протеста против поддержки Вашингтоном и Исламабадом сикхских экстремистов, добивающихся отделения штата Пенджаб от Индии и создания так называемого «государства Халистан». Демонстранты решительно осудили проводимую вашингтонской администрацией политику государственного терроризма, угрожающую миру и безопасности в различных районах мира. В меморандуме, переданном ими представителям американского и пакистанского посольств, решительно осуждается открытая поддержка Соединенными Штатами террористов, действующих в Индии и других странах.

Навстречу IX Международному кинофестивалю стран Азии, Африки и Латинской Америки

Начало...

СЕГОДНЯ МЫ РАССКАЗЫВАЕМ О ПЕРВЫХ КИНОСЕАНСАХ В НАШЕМ ГОРОДЕ

Спустя два года после появления кинематографа (раньше он назывался синематографом) в Ташкенте состоялся первый сеанс в Центральном городском саду — ныне это парк культуры и отдыха имени М. Горького. Тут же возник и первый кинотеатр, получивший название «Туран». По тем временам он собирал большое количество зрителей.

В 1910 году на пересечении двух улиц (ныне Карла Маркса и В. И. Ленина) был построен кинотеатр «Хива», но по прошествии двух-трех лет пожар, возникший по неизвестным причинам, полностью уничтожил здание кинотеатра. Спустя 6 лет, уже в 1916 году, на том же самом месте вновь был построен кинотеатр с прежним названием, позднее переименованный в «Молодую гвардию». Старожилы Ташкента наверняка помнят этот кинотеатр, да и расположенный неподалеку кинотеатр «Искра», которые сильно были разрушены ташкентским землетрясением 1966 года.

В 1926 году в старогородской части Ташкента был основан новый кинотеатр, получивший название «Кизил Узбекистон». Он был открыт вскоре после появления в здании бывшего медресе, что находилось на Шейхантауре, фабрики «Шарк Юлдузи». Эта кинофабрика явилась как бы прародительницей нынешней известной киностудии «Узбекфильм» имени Камиля Ярматова. Открытие кинофабрики было большим событием в культурной жизни республики.

Необходимо отметить, что малое количество кинотеатров не сполна могло удовлетворить духовные потребности населения города, которое с каждым годом все увеличивалось. И поэтому в середине 30-х годов появляются еще кинотеатры в центральной части города. Например, Дом свободы был преобразован в кинотеатр «30 лет ВЛКСМ», появляется кинотеатр «Искра» на улице Ленина. На месте этого кинотеатра был построен филиал Центрального музея В. И. Ленина. Но этот кинотеатр получил другое место «прописки» — буквально рядом и стал одним из самых посещаемых и любимых мест культурного отдыха ташкентцев и гостей нашей столицы.

Вот уже более двадцати лет радует сердца людей уникальнейшее здание Дворца искусств.

Сейчас в нашем городе насчитывается около тридцати зимних кинотеатров, которые в общей сложности рассчитаны на 20 тысяч зрительских мест, а также около 40 летних кинотеатров. Не забыты и маленькие жители Ташкента. Для них построены два специализированных кинотеатра — «Пионер» и «Гунча».







Блиц-конкурс «ВТ»

Автографы фестиваля

Редакция получила немало писем от читателей с благодарностью за конкурс для любителей кино, посвященный предстоящему IX Международному кинофестивалю. Как и было обещано, в канун фестиваля мы назовем имена победителей и вручим им награды.

А сегодня — новый конкурс для киноманов. Он называется «Автографы фестиваля». И не случайно. Во время фестивалей происходит множество встреч популярных мастеров экрана со зрителями в кинотеатрах, на улицах и площадях нашего гостеприимного города, а также встречи мастеров экрана между собой. Три таких момента запечатлел наш внештатный корреспондент А. Якубов.

Мы предлагаем вам ответить на два вопроса: кто изображен на этих снимках и в создании каких фильмов принимали участие эти мастера кино!

Победителей, приславших свои ответы по адресу: 700047, улица Ленинградская, 32, редакция газеты «Вечерний Ташкент» до 20 мая включительно (дата определяется по почтовому штемпелю), ждут призы — фотографии с автографами мастеров экрана.

«Веселые» башмачки

Взрослые ценят обувь бесшумную, а вот у малышей на этот счет свое мнение: пусть она поет, пищит на ходу, словно участвует в игре. К этой точке зрения прислушались на Орджоникидзевской фабрике художественных и бытовых изделий. Здесь стали выпускать туфельки для самых маленьких: на каждой — рисунок из знакомого мультфильма, а внутри — пищалка.

Новинку фабрика «позаимствовала» на постоянно действующей в Ташкенте экспозиции лучших товаров производства отечественных и зарубежных фирм. Выставку эту организует республиканский филиал общесоюзного объединения «Союзпромвнедрение».

А еще был случай...

Возмутитель спокойствия

После окончания девяти классов все летние каникулы я работал в качестве рабочего в партии геодезистов. Целые дни мы проводили в степи, занимаясь съемкой местности. В качестве транспорта использовали крупного черного осла по кличке Оська. Утром, навьючив на него приборы и инструменты, мы отправлялись по заранее намеченному маршруту, а к вечеру возвращались в лагерь.

Однажды к нам нагрянула внезапная ревизия. Бухгалтеры-ревизоры тщательно проверяли платежные ведомости, наличие приборов и имущества, не обошли вниманием и трудягу Оську (сверили его приметы и возраст с документами).

Ревизоры остались довольны результатами проверки и решили у нас заночевать. Поместили мы их в отдельной небольшой палатке, принесли ужин. Гости засиделись за едой. И вдруг уже глубокой ночью нас разбудили громкие крики о помощи. Кричали проверяющие. Они уверяли, что в их палатку пытался проникнуть грозно рычащий зверь.

Вооружившись кто чем сумел, мы крадучись пошли к злополучной палатке. Подняв входной полог, мы увидели в ней нашего Оську. Вернее его голову. Незваный гость нашел в укрывавшем палатку брезенте щель и пытался стащить со стола оставленную лепешку и остатки другой снеди. Это ему не удавалось и от огорчения он громко ревел. Словом, ситуация, напоминающая эпизод из гоголевской «Сорочинской ярмарки». Не разобравшись в потемках в чем дело, увидев оскаленную пасть громко ревущего животного, гости очень перепугались, выскочили из палатки и начали громко взывать о помощи.

Разобравшись в ночном происшествии, Оську с позором оттащили от палатки и посадили на привязь. И все же после этого никто не смог уснуть до утра. Мешало веселое настроение одним, и пережитый страх — другим. С рассветом гости уехали, не позавтракав.

В. УРИЦКИЙ.

Республика глазами иностранных гостей

Во имя дружбы и мира

В Узбекистане находилась делегация Туниса. Она познакомилась с достопримечательностями городов Самарканда и Ташкента. Во время пребывания тунисских гостей в Ташкенте в Узбекском обществе дружбы и культурных связей с зарубежными странами состоялась встреча с его активом. Наш внештатный корреспондент взял интервью у руководителя делегации г-на АХМЕДА ХАЛЕДА, вице-президента Общества дружбы «Тунис — СССР», первого заместителя министра культуры Туниса.

— Наш визит состоялся по приглашению Союза советских обществ дружбы и культурной связи с зарубежными странами для участия в работе III конференции Общества дружбы «Тунис — СССР», — сказал А. Халед.

Находясь в СССР, мы воочию убедились, что в настоящее время в жизни вашей страны идет перестройка во всех сферах жизни в соответствии с решениями XXVII съезда КПСС.

Были искренне рады, узнав, что в программу посещения Советского Союза включена поездка в Узбекистан. Ваша республика хорошо известна и успехами в народном хозяйстве, и историческими памятниками, и, конечно же, своим гостеприимством. Были рады встрече с общественными деятелями, деятелями культуры, активом Узбекского общества дружбы и культурной связи с зарубежными странами, с ташкентцами.

Мы познакомились с различными сторонами жизни узбекского народа. Я был очень рад через 29 лет после моего первого посещения Узбекской ССР вновь увидеть ваш край, увидеть много преобразований во всех областях народного хозяйства.

— Несколько слов о деятельности Общества дружбы «Тунис — СССР» и дальнейшем развитии сотрудничества между городами - побратимами Ташкентом и Туниса.

— Задачей Общества дружбы «Тунис — СССР» является укрепление и углубление добрососедских отношений между народами Туниса и СССР. Общество проводит различные мероприятия, посвященные знаменательным датам в жизни Советского Союза, принимает делегации и группы, знакомит их с различными областями жизни Туниса, способствует развитию культурных отношений, укреплению дружбы и всестороннего сотрудничества между нашими народами.

Всем известно, что нашу столицу Тунис связывают братские отношения с Ташкентом, они города-побратимы. Это хороший пример для других народов.

Недавно мы встречали у себя в стране делегацию города-побратима Ташкента. В ее составе находились деятели культуры, писатели.

Будущее дружественных отношений мне видится в дальнейшем их развитии и укреплении. У нас намечаются большие мероприятия, дни городов-побратимов, которые мы проведем совместно во имя дружбы и мира. Надеемся, что такие братские отношения, какие у Туниса и Ташкента, будут у Кайруана и Самарканда.

Тунис — миролюбивая страна, она стремится к упрочению мира и дружбы со всеми народами. Тунисский народ от всей души приветствует все мирные инициативы, выдвинутые Генеральным секретарем ЦК КПСС М. С. Горбачевым о ликвидации ядерного оружия. Мы все поддерживаем эти мирные инициативы и надеемся, что в конечном итоге в мире не останется ядерного оружия.

Вся миролюбивая общественность планеты возмущена и выражает решительный протест против агрессии США в отношении Ливии. Тунис — миролюбивая страна, и она тоже осуждает всякие террористические акты, всякую агрессию на другие страны.

Г. ЛЕБЕДЕВ.

Только что прочитанная книга

«Всем тем, кто дорожит истиной»

«Всем тем, кто дорожит истиной, кто хочет знать правду». Эти слова предпосланы книге «Советский Союз: взгляд изнутри», недавно вышедшей в Каире на арабском языке.

Ее автор — Абдель Ваххаб аз-Зинтани — видный общественный и политический деятель Ливии, бывший посол в СССР, ныне — вице-президент Организации солидарности народов Азии и Африки. Он немало ездил по Советскому Союзу. Побывал в Средней Азии, на Украине, в Молдавии, Ленинграде... Встречался и беседовал со многими людьми. Взгляд ливийского дипломата и публициста простирается глубоко в историю нашей страны, культуры, судеб ее народов.

Совершая экскурс в прошлое, аз-Зинтани выносит из него много поучительного и полезного для своих соотечественников. Автор призывает народы арабского мира крепить сплоченность и единство, ибо разобщенность играет на руку только врагам. Народ, верящий в свое правое дело, обязательно победит, пишет он. Эта вера важна сегодня и для нас, арабов.

Российская земля, подчеркивается в книге, всегда была богата талантами и самородками. Но лишь Октябрьская революция произвела переворот в судьбах народов России, открыла перед ними путь к освобождению и созданию нового справедливого общества.

Ход истории и прогресса в современном мире аз-Зинтани прямо связывает с существованием и развитием первой в мире социалистической державы. Трудно представить, отмечает он, что бы произошло с миром, если бы СССР не вышел победителем в схватке с фашизмом. Если бы он в дальнейшем не обрел способность противостоять гегемонии США на мировое господство и защитить мир на Земле. За это мы признательны Стране Советов.

Книга аз-Зинтани «Советский Союз: взгляд изнутри» вносит весомый вклад в создание в арабском мире объективной картины о жизни нашей страны. Сегодня значение работы нужно оценивать еще и в свете последних событий, происшедших на родине ее автора. Бенгази — город, в котором живет аз-Зинтани, и другие ливийские города подверглись варварскому массированному налету американской авиации.

Этот акт, совершенный под надуманным предлогом «борьбы с терроризмом», нанес неисчислимые страдания сотням мирных ливийских граждан и иностранцам, которые работают в Ливии. Совершенно очевидно, что Вашингтон таким образом намеревался запугать народ этой молодой арабской страны, ее руководителей, помешать строительству новой жизни.

Американской администрации, как видно, не по душе независимый курс Ливии, ее бесит, что эта страна устанавливает и развивает отношения со своими друзьями, в том числе с СССР.

Ю. ЗИНИН.
(АПН).



Много детей в праздничные дни отдохнули в парке культуры имени Э. Тельмана.

Фото М. Нуритдинова.

МАГИСТРАЛЬ

Скорость коварна

За прошедшую неделю на дорогах города произошло 58 дорожно - транспортных происшествий, при которых пострадали 59 человек.

...Большая часть этих дорожно-транспортных происшествий произошла из-за грубейшего нарушения Правил дорожного движения — превышения скорости.

С наступлением теплых весенних дней на автострадах нашего города возрастает интенсивность дорожного движения. И это потому, что из гаражей выводят своих «застоявшихся железных коней» автолюбители, которые соскучились за зиму по быстрой езде.

И, как правило, выехав на дорогу, обдуваемые свежим, весенним ветерком, они, увлекаясь, сжимают до предела педаль газа, не обращая внимания на других участников движения и не следя за дорожной обстановкой.

А ведь в Правилах дорожного движения написано: «Водитель должен вести транспортное средство со скоростью, не превышающей установленные ограничения, с учетом интенсивности движения, дорожных и атмосферных условий, а также особенностей и состояния транспортного средства и груза. В случае возникновения опасности для движения водитель должен принять меры к снижению скорости вплоть до полной остановки транспортного средства».

Но, видимо, еще многие водители, садясь за руль, забывают эту прописную истину. Забыл ее и повар столовой № 3 Кировского треста столовых Махмуд Турсунов. Следуя по улице Байкал-Минал на своем «Жигули» № Г 13-17 ТН, он не выбрал безопасную для движения скорость и выехал на встречную полосу движения, совершил наезд на дерево. В результате чего машина разбита, а самого М. Турсунова прицлось госпитализировать.

В. ТУТИН,
старший инструктор УГАИ УВД Ташгорисполкома, старшина милиции.

Экзамен на дому



В какой последовательности должны проехать перекресток эти транспортные средства!

1 — грузовой автомобиль; трамвай и автобус;
2 — грузовой и легковой автомобили; трамвай и автобус;
3 — трамвай; грузовой и легковой автомобили; автобус;
4 — трамвай; грузовой автомобиль; легковой автомобиль; автобус.

Конкурс читателей

Ответы на задачу, опубликованную 21.02.86.

Правильный ответ под номером 2Ц «только прямо».

Так как предписывающий знак (4.4) «Движение легковых автомобилей» и установленная под ним информационная табличка (7.3.3) «Направление действия» разрешают движение транспортных средств общего пользования, движущихся по установленным маршрутам, легковых автомобилей, мотоциклов и автобусов, а также других транспортных средств (в том числе и данный грузовой автомобиль с максимальным весом менее 3,5 т), но только в том случае, если он (они) обслуживают предприятия, находящиеся в обозначенной зоне. А в условиях задачи об этом не говорится. Следовательно, грузовой автомобиль с разрешенным максимальным весом менее 3,5 т может продолжать движение в данной ситуации **ТОЛЬКО ПРЯМО.**

Правильно решили задачу читатели:

А. Никитин, М. Земляная, Д. Татарь, Е. Леонтьев, М. Валитов, А. Веселкин, М. Юнусов, Г. Щербинина, А. Багиев, М. Нуритдинов, Михайлова, А. Довлатов, С. Якубов, Д. Локтев, А. Адамова.

Не справились с задачей:

Г. Хабибуллин, С. Суркиев, Бахтины, А. Ревин, В. Фадеев, Г. Ким, А. Лугаськов, В. Пономарев, Перлины, И. Халилов, А. Талибджанов, А. Шамский, С. Юнусов, М. Дынер, И. Мельников, Б. Куон.

В зоне особого внимания

Ничто не предвещало беды в этот по-весеннему теплый вечер. Пассажирский электропоезд подходил к железнодорожному переезду. Включилась световая и звуковая сигнализации. Перед железнодорожным полотном, выстроившись в ряд, замерли автомобили.

— Вижу переезд. Путь свободен, — доложил машинисту его помощник.

Не снижая скорости, электропоезд вошел в зону переезда. А в это время на дороге показался автобус. Не обращая внимания на красные сигналы светофора, он приближался к переезду. Помощник машиниста успел крикнуть: «Тормози!» Машинист включил экстренное торможение: сильный лязг железа, вой сирены.

Скажем сразу: жертв не было. Но они могли быть. Несмотря на то, что работала исправно световая и звуковая сигнализация на железнодорожном переезде, что по улице Красновосточной, водители трех автомобилей остановились перед железнодорожным полотном, а водитель автобуса «ПАЗ-651» № 03-41 ТНЗ, принадлежащего управлению механизации треста «Средазтрансстрой», А. Усманов не мог не заметить сложившейся дорожной ситуации, но все же проехал железнодорожные пути под опускающийся шлагбаум. Столкновения с поездом не произошло лишь по счастливой случайности. Но как мог водитель А. Усманов из-за собственной невнимательности подвергать опасности жизнь и здоровье пассажиров, находящихся в салоне автобуса?!

Безответственно поступил и С. Икрамов, водитель автомашины «ГАЗ-51А», № 14-48 ТНВ автоколонны № 2515 Минавтотранса УзССР. Он также пытался проскочить переезд под запрещающий сигнал светофора. Но не успел, так как опускающийся шлагбаум «накрыл» машину.

Неблагоприятная обстановка сложилась и на переезде по улице Локомотивной. Здесь также водители игнорировали правила, подвергая опасности себя и других участников движения. А тракторист механизированной колонны № 5 «Узсельэлектростроя» Савилов на этом железнодорожном переезде устроил настоящий слалом. На вопрос инспектора ГАИ, что побудило его проехать переезд при закрытом шлагбауме, ничего вразумительного он ответить не мог.

С каждым годом увеличивается число поездов, возрастает скорость движения, интенсивней становится и движение автотранспорта. Поэтому со стороны водителей требуется особенно четкое выполнение правил безопасности проезда железнодорожного полотна.

Т. СЛАВИН.

Клуб «4 колеса»

Полку самоделок прибыло

Многие ташкентцы уже обратили внимание на этот оригинальный автомобиль с табличкой «Испытания». Гладя на стремительный спортивный силуэт кузова, на нестандартное решение интерьера и приборной панели, с трудом веришь, что это — самоделка.

Четыре года понадобилось ташкентцу Александру Стаснову для создания самодельного автомобиля. Часть деталей и узлов он взял от отслужившего свой срок «Москвича-408». В комиссионном магазине приобрел двигатель от «Москвича-412». Интересна история создания кузова. Сначала Александр изготовил макет кузова в натуральную величину из гипса. Причем остановился лишь на третьем варианте. И только затем начал выклейку деталей из мешковины и эпоксидной смолы. В итоге кузов получился очень легким и прочным.

По просьбе юных читателей

Группа юных читателей ташкентских «Вечерок», проживающих на 19-м квартале Чиланзара, просит рассказать об истории возникновения картинга. Выполняем эту просьбу.

Во время второй мировой войны летчики и техники одного из авиационных учебных американских полков в часы отдыха устраивали гонки на аэродромных тележках, служивших для подвоза к самолетам баллонов со сжатым воздухом. После войны несколько из них, поселившись в городе Феникс, вспомнили о былом увлечении и соорудили несколько самодельных тележек с бензиновыми моторчиками от стиральных машин (выпускались тогда такие машины для жителей сельской местности, куда еще не было проведено электричество). Это развлечение настолько быстро завоевало популярность, что уже вскоре из забавы родился новый вид спорта, который в 1960 году был официально признан Международной автомобильной федерацией. В 1963 году был проведен первый чемпионат Европы, а на следующий год — и чемпионат мира.

Конструкция карта очень проста. Это трубчатая рама, на которой установлены мотоциклетный двигатель, колеса, рулевое управление и тормоза. Но, несмотря на простоту и маленькие размеры, машины эти отличаются замечательными скоростными и динамическими качествами. Так, карты класса 250 кубических сантиметров развивают скорость на трассе около 220 километров в час и разгоняются с места до скорости 100 километров в час за три секунды.

Новое увлечение

Среди автомобилистов планеты с быстротой эпидемии распространяется новое увлечение — строительство автомобилей, являющихся точной копией старинных машин. Так, на счету членов московского клуба САМС (следопыты автомотостарины) несколько таких копий, или эндуро — по международной классификации. Одну из таких копий вы и видите на снимке.

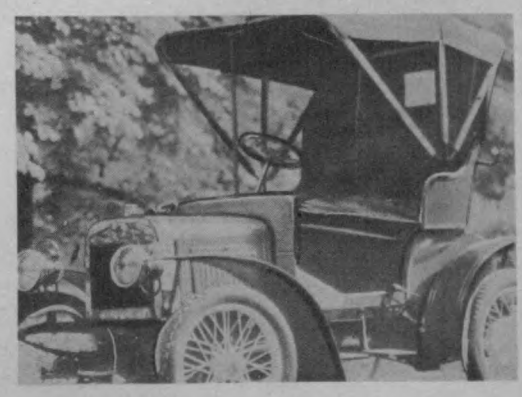

Не сливайте антифриз

«Отэра» — так называется новинка, выпуск которой организовали в ивановском объединении «Химпром». Она наверняка привлечет внимание автолюбителей. Как известно, антифриз служит в автомобиле около трех лет, а затем его нужно заменить. Отработанную жидкость обычно сливают. Отныне сливать антифриз не надо. Экономичнее, экологичнее, да и просто быстрее и удобнее залить в радиатор литр «Отэры».

Детсад–реформа–физкультура

Реформа средней школы предусматривает обучение детей с шести лет. Во многих школах уже организованы нулевые классы, где готовят будущих первоклашек. В дальнейшем эти заботы возьмет на себя детский сад.

Наряду с обучением детей азам грамоты здесь предусматривается и совершенствование физкультурно-оздоровительной работы, спорта. Об этом разговор нашего нештатного корреспондента с заместителем начальника Главного управления народного образования Ташгорисполкома Таибой Акрамовной Акрамовой.



— Когда говорят о реформе, естественно, думают о школе. Но реформа дала ощутимый импульс и в организации нашего дела. Физкультурная и оздоровительная работа теперь упорядочены, приведены в систему Всесоюзной единой программой, которой мы и руководствуемся каждодневно.

— В чем суть этой программы?

— Раньше, когда эта работа была пущена на самотек, воспитательницы ограничивались двумя занятиями, полагая, что дети в этом возрасте и без того достаточно подвижны. Теперь этих занятий стало три, и для них разработаны подробнейшие методики.

— Известно, что реформа стала ощутимым стимулом для инициативы на местах.

— У нас есть множество отличных знатоков своего дела. Назову только некоторых: Эмма Леонидовна Грабарник, 361-й детсад, Ольга Александровна Малокотина, 389-й детсад, Раиса Ивановна Красько, 301-й, Ольга Филипповна Беляева, 304-й. Они, выполняя программу, всегда придумают что-то, чтобы ребятам было интересно, их занятия проходят весело, с выдумкой и, разумеется, с пользой.

— Краеугольный камень любого нового дела — материальная база.

— Здесь мы не испытываем недостатка, трудностей. Практически все детские сады оснащены стандартным оборудованием, предусмотренным новой программой. С помощью шефских предприятий и школ устроены министадионы с беговыми дорожками, прыжковыми ямами, площадками для подвижных игр.

— Назовите предприятия, деятельно помогающие своим подшефным.

— Образец для всех—ТАПОиЧ. Оно имеет около 40 ведомственных садиков, и везде образцовый порядок. Тесные связи у завода легких металлоконструкций и с детсадом № 513, автокомбината № 2 с детсадом № 365, ТашГРЭС с детским садом № 304. Список можно и продолжить. Эти и другие шефы организуют совместные с родителями наших воспитанников спортивные мероприятия.

Дни здоровья помогают администрации садика в обустройстве спортплощадок.

— Новое дело вызывает к жизни и новые проблемы.

— Для нас, пожалуй, единственная, но чрезвычайно существенная трудность — нехватка помещений. В архитектуре типового детсада предусматривается один общий зал. А это значит, что в течение утра зарядку должны провести более 300 детей. Но одновременно с этим мы должны запланировать занятия музыкой, ритмикой. Стараемся как-то выйти из положения, используя прилегающую территорию.

— Как школы сотрудничают с вами? Ведь им получать пополнение, воспитанное у вас.

— И здесь тоже наметилось сотрудничество, достойное подражания: детсад № 361 и школа № 107, детсад № 389 и школа № 110. Особо нужно отметить работу специального детсада № 301 для ослабленных детей и школы № 96...

— Ваши планы?

— Школа ждет от нас ребят, способных легко переносить значительные физические нагрузки. Будем работать так, чтобы быть на высоте задач, поставленных перед нами реформой.

Интервью взял
В. ПОЖАРСКИЙ.
Фото **А. Минина.**

Матчи. Первенства. Турниры

▲ ВОЛЬНАЯ БОРЬБА

Отлично выступил в Токио в соревнованиях за «Супер-кубок» чемпион мира по вольной борьбе заслуженный мастер спорта из Спортивного клуба армии Ташкента Арсен Фадзаев. Он вместе с киевлянином Сергеем Белоглазовым из команды поднялся на высшую ступень пьедестала почета в весовой категории до 68 килограммов, выиграв у японца Окумчи Сугино.

Наш земляк внес весомую лепту в успех дружины борцов вольного стиля Советского Союза, которая завоевала «Супер-кубок». Теперь Арсен Фадзаев примет участие в чемпионате страны, который пройдет 22—25 мая в Орджоникидзе, а затем в июле в Москве выступит в турнире «Доброй воли» и в октябре на чемпионате мира в Будапеште.

▲ ШАШКИ

В столице нашей республики продолжается Всесоюзный турнир по русским шашкам, посвященный 41-й годовщине со дня Победы советского народа в Великой Отечественной войне. После десяти проведенных туров впереди идут наши гости — гроссмейстеры из Москвы Николай Абациев, набравший 7,5 очка, и его земляк Александр Кандауров. Представитель Узбекистана А. Таштемиров занимает пока четвертое место.

▲ ВОЛЕЙБОЛ

На спортивных площадках института физкультуры столицы нашей республики завершились соревнования по волейболу среди мужских команд по программе XII Спартакиады Ташоблсовпрофа. В турнире участвовали 9 команд. Победителями стали волейболисты обкома профсоюза работников просвещения, высшей школы и научных учреждений. За команду-победительницу выступали опытные игроки — мастера спорта Г. Чурников, В. Ковалев, А. Шошин, кандидаты в мастера спорта С. Аносов, А. Сафонов, В. Гусев и Ш. Кожбахтиев. Второе и третье места заняли соответственно команды обкома профсоюза работников машиностроения и приборостроения и обкома профсоюза работников электростанций и электротехнической промышленности. Соревнования прошли на неплохом уровне. Четко действовали арбитры под руководством главного судьи соревнований, судьи республиканской категории В. Баусова.

Редактор
Т. М. КАЗАКБАЕВ.

ТЕАТР

12 МАЯ

ГОСУДАРСТВЕННЫЙ АКАДЕМИЧЕСКИЙ ТЕАТР ОПЕРЫ И БАЛЕТА УЗБЕКСКОЙ ССР им. А. НАВОИ — в 20.00 **Томирис.**

13 МАЯ

ГОСУДАРСТВЕННЫЙ АКАДЕМИЧЕСКИЙ БОЛЬШОЙ ТЕАТР ОПЕРЫ И БАЛЕТА УЗБЕКСКОЙ ССР им. А. НАВОИ — в 19.30 **Проделки Майсары.**

ГОСУДАРСТВЕННЫЙ АКАДЕМИЧЕСКИЙ ТЕАТР ДРАМЫ им. ХАМЗЫ — в 19.30 **Молва.**

ГОСУДАРСТВЕННЫЙ РУССКИЙ АКАДЕМИЧЕСКИЙ ТЕАТР ДРАМЫ им. ГОРЬКОГО — в 19.30 **Полет над гнездом кукушки.**

КИНО

12—13 МАЯ

Художественные фильмы:

«БОВВИ» — им. М. Шейхзаде (11, 13.30, 16, 18.30, 20.45).

«ГИВЕЛЬ АППОЛОНИИ» — Восток (по нечетным). Телефон 91-14-61; Фестиваль (летний, в 21.30).

«ПЯТЬ МИНУТ СТРАХА» — им. Лисунова (по нечетным). Телефон 96-34-02; Искра (12.20, 14, 16, 18, 20.00). Телефон 39-14-59.

«ПРОПАВШИЙ БЕЗ ВЕСТИ» — 30 лет ВЛКСМ (10, 12, 15, 14.30, 17.15, 20.10). Телефон 33-44-52.

«НОЧНЫЕ ВОРИШКИ» — Хива (21.30).

ГОСУДАРСТВЕННЫЙ ОРДЕНА ТРУДОВОГО КРАСНОГО ЗНАМЕНИ АКАДЕМИЧЕСКИЙ БОЛЬШОЙ ТЕАТР УЗБЕКСКОЙ ССР им. А. НАВОИ

ГАСТРОЛИ

ДМИТРИЯ БЕРОВА

тенор
(Народная Республика Болгария)

20 мая — концерт ведущих солистов театра.

22 мая — Риголетто.

Начало в 19 час. 30 мин.

Билеты продаются в кассе театра.

Справки по телефону 33-90-81.

УЗБЕККОНЦЕРТ

КОНЦЕРТНЫЙ ЗАЛ «БАХОР»

18, 19 мая в 19.30

КОНЦЕРТЫ

КАМЕРНОГО ОРКЕСТРА УЗБЕКСКОГО ТЕЛЕВИДЕНИЯ И РАДИО

с участием солистки Латвийской Государственной филармонии **Айны Калнциема** (клавесин).

Художественный руководитель — дирижер **Эльдар Азимов.**

В программе — произведения западно-европейской музыки, узбекских композиторов.

Билеты продаются с 14 часов.

ВНИМАНИЕ!

В связи с проведением плановой ремонтно-профилактической работы на теплоцентрали № 5 «Чиланзарская»

с 00.00 12 мая по 24.00 15 мая будет временно прекращена подача горячей воды на массив Чиланзар, за исключением кварталов 1, 2, 3 и частично 5, 7, прилегающих к ул. Мукими.

Предприятие «Таштеплосеть».

ooo реклама ooo объявления ooo реклама ooo

Все краски весны

в украшениях Душанбинского ювелирного завода.
ПО НАРОДНЫМ МОТИВАМ ИЗ СОВРЕМЕННЫХ МАТЕРИАЛОВ СОЗДАЮТ ЮВЕЛИРЫ СЕРЬГИ-ПАУТИНКИ, АЖУРНЫЕ КОЛЬЦА, СВЕРКАЮЩИЕ БРОШИ.
Украшения эти недороги, но чудесно оживляют летний наряд.



Душанбинский ювелирный завод. Таджикское рекламное агентство.

Для вас, ташкентцы

В целях повышения культуры торгового обслуживания населения

ФРУНЗЕНСКИЙ РАЙПИЩЕТОРГ

ПРОВОДИТ ДНИ ВСТРЕЧ

с представителями администрации райпищеторга, Главного управления торговли Ташгорисполкома и членами общественной комиссии

каждый четверг мая по графику:

14 МАЯ — магазины № 9 «Универсам» — ул. Черешневая, 9;
№ 8 — ул. Ш. Руставели, 130;
№ 1 — ул. Артиллерийская, 101;
№ 20 — ул. Ш. Руставели, 135;
№ 33 — массив Ивановских ткачей;
№ 7 — ул. Стахановцев, 38.

21 МАЯ — магазины № 21 — ул. Ш. Руставели, 59;
№ 14 — ул. Волгоградская, 11;
№ 5 — ул. Новополторацкого, 3;
№ 32 — ул. Фархадская, 6 «а»;
№ 34 — ул. Ш. Руставели, 34;
№ 11 — Фрунзенский рынок.

28 МАЯ — магазины № 4 «Универсам» — ул. Саперная, 6;
№ 22 —ул. Абдуллы Каххара, 13;
№ 10 — ул. Мукими, 32;
№ 28 — ул. Ш. Руставели, 140;
№ 27 — Первомайский рынок;
№ 18 — массив «Башлык».

4 ИЮНЯ — магазины № 25 — ул. Ш. Руставели, 11;
№ 24 — ул. Ивлиева, 2;
№ 16 — ул. Ш. Руставели, 71;
№ 29 — ул. Б. Хмельницкого, 72;
№ 26 — Первомайский рынок;
№ 6 — ул. Педагогическая, 65 «а».

Покупатели могут принять участие и внести предложения по вопросам улучшения организации торговли.

Фрунзенский райпищеторг.
Узбекское рекламное агентство В/О «Союзторгреклама»
(телефон 45-37-27)

ПОСТУПАЙТЕ УЧИТЬСЯ!
Государственный комитет Узбекской ССР по профтехобразованию

СРЕДНЕЕ

ПРОФЕССИОНАЛЬНО - ТЕХНИЧЕСКОЕ УЧИЛИЩЕ № 7

ОБЪЯВЛЯЕТ ПРИЕМ УЧАЩИХСЯ

на 1986-87 учебный год.

Училище готовит высококвалифицированных рабочих по специальностям:

электромонтажник по силовым сетям и электрооборудованию, электрослесарь, электрогазосварщик, электромонтажник по вторичным цепям коммутации, слесарь-монтажник по ремонту лифтов (отечественного и импортного оборудования), **слесарь по ремонту контрольно-измерительных приборов и автоматики, киномеханик** (с умением выполнять работу фильмопроверщика), **радиотелемеханик по обслуживанию радиотелевизионной аппаратуры.**

Срок обучения — 1—2—3 года. Время обучения засчитывается в трудовой стаж.

Принимаются юноши и девушки 15-ти лет и старше с 8—10-классным образованием.

Принятые на учебу с 8-классным образованием обучаются 3 года и получают диплом о полном среднем образовании и присвоении квалификации. Обеспечиваются трехразовым питанием и одеждой; учащиеся с 10-классным образованием получают стипендию в размере от 30 до 76 рублей в месяц.

В период прохождения производственной практики учащиеся получают 50 процентов заработной платы.

Юношам, уволенным в запас из рядов Советской Армии, поступившим обучаться на электромонтажные специальности, срок обучения сокращен — с 10-классным образованием — до 4 месяцев, с 8-классным образованием — до 10,5 месяца.

Начало занятий — по мере укомплектования групп.

Выпускники училища пользуются льготами при поступлении в техникумы и высшие учебные заведения. Окончившие училище с отличием направляются для продолжения учебы в средние и высшие учебные заведения без обязательной отработки на предприятиях.

Училище располагает хорошей спортивной базой, работают 14 секций. Имеются кружки технического творчества, художественной самодеятельности.

Прием заявлений — с 9.00 до 16.30.

Начало занятий — 1 сентября.

Для поступления необходимы документы: об образовании, автобиография, характеристика, заявление на имя директора училища, справки — с места жительства, с места работы родителей, медицинская; 6 фотокарточек (3×4 см), свидетельство о рождении (паспорт), приписное свидетельство (военный билет).

Наш адрес: г. Ташкент, Фрунзенский район, ул. Ивановских ткачей, 8 (автобусы: 2, 3, 33, 34, 40, 45, 51, 57, 58, 70, 79; троллейбусы: 2, 6, 13, 16; трамваи: 4, 7, 9, 11, 24, 28, остановка «Текстилькомбинат»).

Государственный комитет Узбекской ССР по профтехобразованию
Ташкентское городское управление профтехобразования

СРЕДНЕЕ

ПРОФЕССИОНАЛЬНО-ТЕХНИЧЕСКОЕ УЧИЛИЩЕ № 12
имени А. А. ХОДЖАЕВА

ОБЪЯВЛЯЕТ ПРИЕМ УЧАЩИХСЯ

на 1986-87 учебный год.

Училище готовит квалифицированных рабочих для работы на стройках города Ташкента по специальностям:

маляр - строительный, столяр - строительный, электросварщик, резчик по ганчу. Срок обучения — 3 года; **штукатур-маляр, плотник, электросварщик.** Срок обучения—6 месяцев, год.

В группы с 3-годичным сроком обучения принимаются лица, окончившие 8 классов, обеспечиваются 3-разовым питанием, обмундированием. По окончании училища выдается диплом о среднем образовании и квалификационный разряд. При прохождении производственной практики выплачивается 50 процентов зарплаты от выполненной работы.

В группы с 6-месячным сроком обучения принимаются лица, окончившие 10 классов, уволенные в запас из рядов Советской Армии, им выплачивается стипендия в размере 72 рублей ежемесячно.

Время обучения в училище засчитывается в непрерывный трудовой стаж. Иногородние обеспечиваются общежитием. Для организации досуга учащихся в училище функционируют кружки технического творчества, художественной самодеятельности, 13 спортивных секций.

Обучение — на узбекском и русском языках. Окончившие училище с отличием направляются на учебу в средние и высшие учебные заведения вне конкурса.

Поступающие должны представить документы: заявление на имя директора, свидетельство об образовании (подлинник), автобиографию, справки — с места жительства, о состоянии здоровья (форма № 286); характеристику из школы, 6 фотокарточек размером 3×4 см.

Прием заявлений — ежедневно с 9.00 до 17.00, кроме воскресенья.

Адрес училища: г. Ташкент, п/о 131, Акмал Икрамовский район, квартал № 26, дом 1 (автобусы: 3, 54, 187, остановка «12-й квартал»; трамваи: 4, 9, 17, остановка «30-я поликлиника»). Телефоны: 76-27-56, 76-36-58.

УЗБЕККОНЦЕРТ
ДВОРЕЦ ДРУЖБЫ НАРОДОВ СССР имени В. И. ЛЕНИНА

22, 23, 26, 27 мая в 20.00 час.
24 и 25 мая в 16 и 20.00 час.

КОНЦЕРТЫ

лауреата премии Ленинского комсомола Казахстана, лауреата всесоюзных и международных конкурсов, заслуженной артистки Казахской ССР

РОЗЫ РЫМБАЕВОЙ

с участием лауреата Всесоюзного конкурса **ансамбля «АРАЙ».**
Художественный руководитель — **Таскын ОКАПОВ.**
Билеты продаются в кассах дворца с 14 до 20 часов.

ХОЗЯЙКЕ НА ЗАМЕТКУ!

Уголок уютный, уголок удобный

Его можно создать в каждой квартире при помощи набора мягкой мебели для гостиной «СИРЕНЬ». В наборе — мягкие кресла, раскладной диван-кровать с емкостью для постельных принадлежностей, журнальный столик с полками для газет и журналов.

Мебель снабжена опорными колесиками, что позволяет при необходимости передвигать ее без особого труда.

Выпускает «Сирень» Янгиюльская мебельная фабрика.



Цена — 545 рублей.

Продается в фирменном магазине «Мебель» по адресу: г. Ташкент, массив Юнусабад, квартал 8, дом 39.

НПО «Узбекпроектмебель» (телефон 24-87-45).
Узбекское рекламное агентство В/О «Союзторгреклама».

ПОСТУПАЙТЕ УЧИТЬСЯ!
Государственный комитет Узбекской ССР по профессионально-техническому образованию

ТАШКЕНТСКОЕ СРЕДНЕЕ ПРОФЕССИОНАЛЬНО-ТЕХНИЧЕСКОЕ УЧИЛИЩЕ № 28

ОБЪЯВЛЯЕТ ПРИЕМ УЧАЩИХСЯ

на 1986-87 учебный год

Училище готовит высококвалифицированных специалистов по профессиям: **раскройщик верха обуви, заготовщик верха обуви, пошивщик обуви, контролер по приему готовой обуви, слесарь-ремонтник, электромонтер, конструктор-модельер, пошивщик индивидуальной модельной обуви.**

Имеющие 10-классное образование получают стипендию в сумме 70 рублей, окончившие 8 классов обеспечиваются бесплатно 3-разовым горячим питанием и обмундированием. Срок обучения по всем специальностям—от 6 месяцев до 1 года.

При училище имеется школа рабочей молодежи. Окончившие училище будут работать на обувной фабрике № 1 г. Ташкента.

Принятые в училище в период прохождения производственной практики получают 50 процентов заработной платы.

Для проведения культурного отдыха имеется Дворец обувщиков, где функционируют различные кружки художественной самодеятельности.

Дворец располагает большой спортивной базой.

При училище имеются бесплатные курсы кройки-шитья. Окончившим курсы выдаются свидетельства.

Начало занятий — 1 сентября.

Поступающие должны представить документы: заявление на имя директора, свидетельства: о рождении или паспорт, об образовании; справку о состоянии здоровья (форма № 286), 6 фотокарточек (3X4 см).

Наш адрес: г. Ташкент, ул. Б. Хмельницкого, 6 ,троллейбусы: 2, 3, 6, 14; автобусы: 11, 7, 51, 172, 173, остановка «Обувная фабрика № 1»).

Приемная комиссия работает с 9 до 17 часов. Телефоны: 53-99-91, 53-99-04.

Коллектив «Средазгидропроекта» скорбит по поводу кончины старшего инженера электротехнического отдела

МАРТЕШОВОЙ
Лидии Васильевны

и выражает искреннее соболезнование родным и близким покойной.

Ректорат, партийная, профсоюзная и комсомольская организации Ташгосконсерватории с глубоким прискорбием извещают о кончине и. о. доцента кафедры теории музыки, кандидата искусствоведческих наук

КОВАЛЯ
Льва Глебовича

и выражают соболезнование родным и близким покойного.

Коллектив специализированного управления № 71 треста «Таштрансспецстрой» Главташкентстроя скорбит по поводу смерти старейшего работника управления, прораба

ГОРБУНОВА
Владимира Ивановича

и выражает соболезнование семье и близким покойного.

Коллектив Ленинского райпищеторга выражает глубокое соболезнование заведующей магазином № 33 З. Н. Палайтес по поводу смерти ее мужа

ПАЛАЙТЕСА
Льва Николаевича.

Ордена Трудового Красного Знамени типография Издательства ЦК Компартии Узбекистана, г. Ташкент.

ВЕЧЕРНИЙ ТАШКЕНТ
Орган Ташкентского горкома Компартии Узбекистана и городского Совета народных депутатов.

Адрес редакции: 700047, Ташкент, ул. Ленинградская, 32.

Телефоны отделов: партийной жизни и советского строительства — 32-57-83; промышленности и строительства — 33-08-74; городского хозяйства и транспорта — 32-56-83; науки и культуры — 32-57-65, 32-56-80; военно-патриотического воспитания, информации и спорта — 32-55-32, 33-28-95; писем трудящихся — 33-29-70; общественной редакции — 33-99-42, 32-53-66; отдел объявлений — 33-81-42.

Р. 09682. Газета выходит 300 раз в году. Тираж 125.000 Индекс — 64691. А. 3164. 1, 2, 3, 4, 5, 6, 7, 8, 9, 10, 11, 12