Пролетарии всех стран, соединяйтесь!

Вечерний Ташкент

Орган Ташкентского горкома Компартии Узбекистана и городского Совета народных депутатов

ГАЗЕТА ВЫХОДИТ С 1 ИЮЛЯ 1966 ГОДА. • № 109 (6. 000) • Вторник, 13 мая 1986 года • Цена 3 коп.

Наш современник

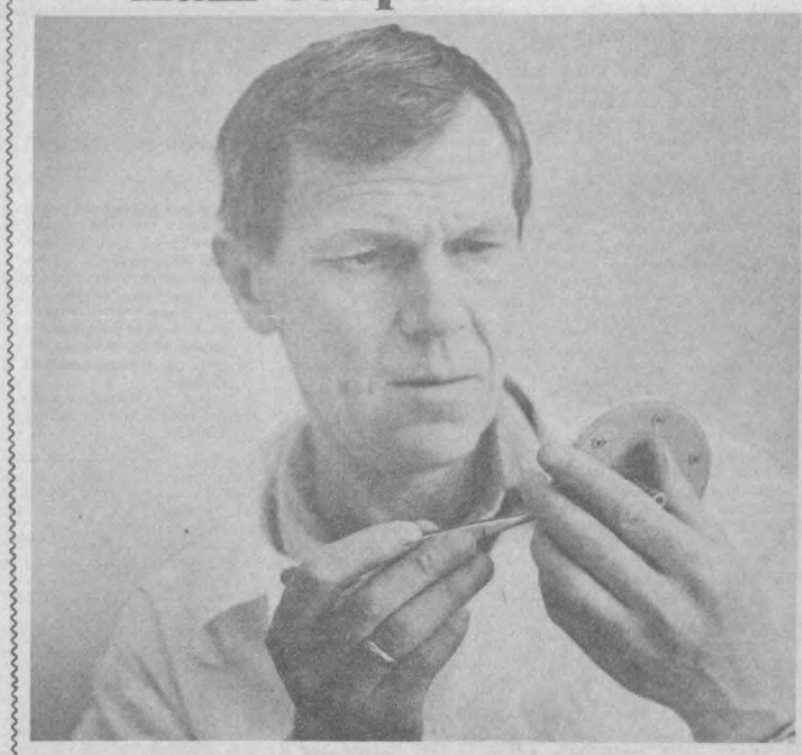

Высоких показателей в выполнении плановых заданий первого года двенадцатой пятилетки добивается коллектив участка сборки приборов научно-производственного объединения «Эталон», возглавляемый Валентином Сабаевым (на снимке). День ото дня передовик перекрывает сменные задания на 20—30 процентов при высоком качестве готовых приборов. Такой успех не случаен. На протяжении одиннадцатой пятилетки коллектив лидировал в социалистическом соревновании, что позволило подтвердить высокое звание коммунистического труда. И сегодня труженики на высоте. Они полны решимости к 69-й годовщине Великого Октября рапортовать о выполнении задания первого года XII пятилетки.

В авангарде социалистического соревнования идет сам бригадир. Личным, вдохновенным трудом он показывает пример для всех. Большое внимание Валентин Сабаев уделяет резервам производства, что помогает значительно увеличивать выпуск дополнительной продукции при максимальной экономии ресурсов. Уверенный старт в начале пятилетки говорит о значительных потенциальных возможностях, которые воплотятся в жизнь.

Фото Т. Каримова.

Перестройка не терпит иждивенчества

Перестройка — о ней говорят сегодня все: от рабочего и до министра. Слово это, стремительно вошедшее в наш лексикон, означает, что надо повсеместно утверждать дух XXVII съезда КПСС, атмосферу деловитости и инициативы, творчества, принципиальности и самокритичности. Это значит: надо глубоко анализировать работу, находить действенные, реальные решения, укреплять дисциплину и порядок, учитывать мнения людей, не бояться смелых новаторских действий, отказываться от бумаготворчества, изживать косность, бюрократизм, настроения иждивенчества.

Сделать все это, ничего не меняя, невозможно. Но с чего начинать! Такой вопрос до сих пор нередко задают на местах. В партийных документах есть ответ: начинать надо с себя — с перестройки мышления и психологии, организации, стиля и методов работы. Она должна происходить на рабочем месте, в трудовом коллективе, в партийных и государственных органах — повсюду. В любом случае она предполагает, что каждый делает свое дело честно, с полной отдачей сил, знаний.

Ясно, что перестройка не сулит ни спокойной жизни, ни привычных удобств. Но именно это и по душе людям творческим, инициативным, добросовестным. Да, перестройка идет, меняется отношение людей к делу, ее нельзя повернуть вспять. Уже есть опыт работы по-новому, и партийным комитетам, коммунистам прежде всего, нужно быть предельно чуткими к этому опыту. Его надо собирать по крупицам, беречь, приумножать, учить на нем других и самим учиться действовать в новых условиях. И еще важно видеть, кто действительно начал перестраиваться, возможно, допуская при этом промахи, а кто по-иждивенчески подстраивается под новые веяния, ничего на практике не меняет.

«Может быть, кто-то полагает: съезд провели, решения приняли, и теперь опять все войдет в старую колею! — говорил М. С. Горбачев на встрече с трудящимися города Тольятти. — Но ведь, товарищи, старая колея куда ведет! Совсем не туда, куда призывают решения съезда. Нужно побыстрее перестраиваться, осваивать новые методы, новые подходы в работе. Если следовать старой колеей, трудно рассчитывать на успешное выполнение задач, которые наметила партия».

Во многих письмах в «Правду» рассказывается о положении дел на местах после съезда. И в них нередко звучат строки: «В нашей организации крутого перелома не произошло... К проблемам, которые надо решать, притерпелись». Не везде еще заметны перемены к лучшему, не везде чувствуется перестройка, хотя комплиментов в ее адрес не жалеют. И среди руководителей, и среди рядовых тружеников есть люди, которым очень не хочется расставаться со старой колеей. Конечно, вслух об этом они не говорят. Вслух чаще всего шумно ратуют за перестройку, а по существу занимают позицию «невмешательства» в нее. С такой позицией партийным комитетам никак нельзя мириться, ибо молчаливое согласие здесь — это одобрение болтовни, настроений иждивенчества.

Перестройка не терпит иждивенчества. Она требует целеустремленных действий всех и каждого. И никому не позволено прятаться за спины других. «Пусть перестраиваются другие, а мы и раньше вроде неплохо работали, спешить не будем», — приходится слышать на местах от одних. Другие любят порассуждать о перестройке в масштабах страны в целом, о ее значении и необходимости опять же в целом, с нетерпением ждут ее результатов, но на своем рабочем месте, на своем посту ничегошеньки не делают для перестройки — как работали, так и работают по-старому. Иждивенчество, в какой бы форме оно ни проявлялось, — враг нового. Против него необходимо бороться всеми средствами: и силой общественного влияния, и принципиальным партийным взглядом, и контролем, и, если надо, административными мерами, когда ясно видно, что человек не хочет свернуть со старой колеи.

Иждивенчество проявляется и в том, что некоторые хозяйственники еще не отрешились от привычки перекладывать ответственность на плечи других. Когда речь заходит о причинах невыполнения плана, отставания, нередко критический анализ подменяется ссылками на других — они, дескать, виноваты, сорвали поставки, мы здесь ни при чем. Надо перестать кивать друг на друга и исходить из главного — добросовестно исполнять свой долг. Это относится и к тем руководителям совхозов и колхозов, где нива приносит урожай, значительно меньший, чем у соседа, где молока на фермах получают меньше, чем у соседа, где за общей районной или областной цифрой пытаются спрятать свою нерасторопность. Но ведь нельзя спрятаться от своей совести, от сознания того, что ты носишь в себе иждивенческий настрой.

Укреплять дисциплину, улучшать организацию производства и труда на предприятии, в цехе, правильно использовать технику и ресурсы нужно прежде всего в самих коллективах. Надо брать ответственность на себя, действовать без подсказки сверху, без напоминаний. Именно так и поступают в передовых коллективах. Многие социальные вопросы, связанные с условиями жизни людей, их будничными насущными запросами, нужно активнее решать прежде всего на местах. Казалось бы, все предельно ясно. И тем не менее с мест иногда раздается: «У нас все идет по-старому, помогите навести порядок...» А ведь навести его как раз и должны местные партийные, советские органы вместе с другими организациями, с активом. И люди, почувствовав, что дело меняется, откликнутся на все добрые начинания.

И снова мы обращаемся в ходе перестройки к примеру коммунистов. Именно в инициативе и примере всегда была и есть их сила. Именно они должны показывать образцы работы по-новому, зримо видеть тесную связь перестройки с нашими славными революционными и трудовыми традициями. Именно они должны показывать пример заботы о широкой гласности хода перестройки, развивать критику и самокритику. Все это дает им право, не стесняясь, спросить товарища: «Ты говоришь о перестройке, а что ты сам сделал для ее успеха!»

На нашем календаре — первый год новой пятилетки. Он будет серьезным экзаменом для каждого. Экзаменом на умение работать по-новому, в духе требований XXVII съезда КПСС.

(Передовая «Правды» за 12 мая).

СОВЕРШЕНСТВОВАТЬ ИДЕОЛОГИЧЕСКУЮ РАБОТУ

Воспитание трудящихся в духе высокой идейности и преданности коммунизму, советского патриотизма и пролетарского, социалистического интернационализма, сознательного отношения к труду и общественному достоянию, все более полное приобщение масс к сокровищам духовной культуры, искоренение нравов, противоречащих социалистическому образу жизни, — ныне главное в идеологической работе партии. Пути решения этих задач в соответствии с установками XXVII съезда КПСС обсуждаются на начавшемся 12 мая в Ташкенте семинаре-совещании секретарей, заведующих отделами пропаганды и агитации горкомов и райкомов партии.

Семинар-совещание открыл второй секретарь ЦК Компартии Узбекистана В. П. Анищев.

С докладом «О мерах по совершенствованию идеологической работы партийных комитетов республики в свете требований XXVII съезда КПСС» выступила секретарь ЦК Компартии Узбекистана Р. Х. Абдуллаева.

Задачи ускорения экономического и социального развития республики и их идеологическое обеспечение осветил в своем докладе секретарь ЦК Компартии Узбекистана В. Н. Лобко.

В докладах и сообщениях, с которыми выступили ответственные работники ЦК Компартии Узбекистана, секретари горкомов и райкомов партии, всесторонне проанализированы состояние и меры по совершенствованию идеологической работы в свете современных требований партии. Подчеркивалось, что сейчас, вооруженный такими важнейшими документами теоретического и политического значения, как Политический доклад ЦК КПСС, Программа КПСС в новой редакции и ее материальной базой — Основными направлениями экономического и социального развития СССР на 1986—1990 годы и на период до 2000 года, идеологический актив должен не только донести заложенные в них идеи до масс, но, главное, найти такие средства воздействия на умы и сердца людей, чтобы каждый воспринял решения съезда как свои кровные, чтобы творчество миллионов было мобилизовано на реализацию стратегической задачи ускорения. Кардинальные направления этой работы также со всей определенностью изложены в документах форума коммунистов страны.

Курс на ускорение экономического и социального развития страны требует от каждого коммуниста умения глубоко анализировать свою работу, находить действенные решения конкретных задач, стоящих перед трудовым коллективом, всемерно укреплять дисциплину и порядок, не бояться смелых, новаторских действий, изживать косность, бумаготворчество, бюрократизм. Надо повсеместно утвердить атмосферу высокой требовательности и принципиальности, самокритичности и творческого поиска. В этом — суть идеологического обеспечения перестройки народнохозяйственного механизма, залог нашего успешного движения вперед.

Особое внимание, отмечали выступавшие, следует и впредь уделять формированию у тружеников республики научного мировоззрения, ибо только на основе глубокого знания марксистско-ленинского учения возможно сознательно, активно проводить в жизнь политику партии. Работники горкомов, райкомов партии должны решать эту задачу через системы политучебы в сфере производства, учебы партхозактива, в народном образовании через преподавание общественных дисциплин. При этом надо решительно отходить от формализма, теснее связывать учебу с практической жизнью конкретного коллектива или с будущей сферой деятельности студента.

На семинаре отмечалась необходимость усиления внимания к индивидуальной работе. Необходимо раз и навсегда исключить из практики надуманные кампании, показуху, реально смотреть на обстановку. Ясно, сколь много могут дать сердечные, откровенные беседы с людьми на полевых станах, в махаллях, в «красном уголке» или у станка. Ведь важно дойти до каждого, выслушать и понять человека, разъяснить ему огромное значение намеченных партией планов просто и со всей откровенностью, а не стремиться отразить свою работу в объемных, порой никому не нужных справках.

Важную роль в деле совершенствования идеологической работы призвано сыграть социалистическое соревнование. А случается, за цифрами порой мы перестаем видеть человека, его индивидуальность, говорилось на семинаре-совещании. Недопустимо, чтобы бездушием, формализмом веяло от таких моральных стимулов, возвышающих человека труда, как вручение памятного адреса, почетной грамоты, помещение фотографии на Доску почета.

Большое внимание на семинаре было уделено задачам идеологических работников по широкому утверждению коммунистической морали, дальнейшей активизации борьбы с негативными явлениями. Есть еще немало мест, где вольготно чувствуют себя разного рода жулики, хапуги и очковтиратели, а отделы пропаганды и агитации горкомов, райкомов партии не ориентируют на борьбу с ними такое могучее оружие, как средства массовой информации. С партийной прессой народ связывает понятия правдивости, честности, открытости. Однако многие редакторы, журналисты еще осторожничают, не желают подчас портить отношения с теми, кто скомпрометировал себя, предпочитают действовать по указке. Такой подход надо решительно менять. В искоренении всего, что мешает нашему движению вперед, не укладывается в нормы социалистического общежития, идеологические работники должны применять весь арсенал имеющихся у них средств.

Неослабного внимания, отмечали ораторы, требуют вопросы атеистического воспитания. В борьбе с религиозностью надо шире использовать разнообразные формы патриотического и интернационального воспитания, пропагандировать такие достижения Страны Советов, как братская дружба народов, героические революционные и боевые традиции первого в мире социалистического государства. Усилия идеологического актива должны быть сосредоточены также на вопросах изучения подрастающим поколением русского языка — языка межнационального общения советских народов.

Участники семинара-совещания ознакомились с опытом идеологической работы первичных партийных организаций Ташкента и Ташкентской области.

Семинар-совещание продолжает работу.

(УзТАГ).

В Ташкентском горкоме Компартии Узбекистана

На очередном заседании бюро горкома партии заслушан отчет члена КПСС начальника городского управления профтехобразования Ш. Т. Садыкова о его работе по реализации реформы общеобразовательной и профессиональной школы.

Бюро отметило, что коммунист Ш. Т. Садыков направляет усилия аппарата управления, инженерно - педагогических коллективов училищ на выполнение задач реформы общеобразовательной и профессиональной школы. В 1984 — 1986 гг. проведена определенная работа по развитию городской сети профтехобразования, начато обучение по 17 новым профессиям, в учебно-производственном и воспитательном процессе полнее стали использоваться достижения научно-технического прогресса, компьютерная техника.

Вместе с тем в работе Ш. Т. Садыкова по реализации реформы общеобразовательной и профессиональной школы есть недостатки и неиспользованные резервы.

В результате недостаточного контроля за формированием контингента учащихся в 1985 г. 15 профтехучилищ не справились с установленным заданием по набору учащихся, среди поступивших в училища школьников подавляющее большинство имеет низкий уровень знаний, многие — педагогически запущенные дети.

Ш. Т. Садыков не проявляет должной настойчивости и требовательности к базовым предприятиям в решении вопросов укрепления материально-технической базы системы профтехобразования.

Подготовка рабочих кадров в системе профтехобразования ведется без должного учета потребности в них отраслей народного хозяйства, недостаточно внимания уделяется подготовке кадров местной национальности для промышленности и строительства. Из-за недостатков в воспитательной работе, организации внеурочной работы с учащимися профтехучилищ совершаются правонарушения и преступления.

Бюро горкома партии потребовало от Ш. Т. Садыкова принять необходимые меры по устранению отмеченных недостатков, усилить работу по практической реализации реформы общеобразовательной и профессиональной школы, укреплению учебно-материальной базы системы профтехобразования.

Управлению профтехобразования поручено совместно с городской плановой комиссией изучить потребности народного хозяйства в квалифицированных рабочих кадрах, пересмотреть с учетом этого план их подготовки в системе профтехобразования.

В вопросах подготовки рабочих кадров не обеспечивается необходимое взаимодействие управления профтехобразования с городской плановой комиссией, Главным управлением народного образования, отделом по труду Ташгорисполкома.

Бюро горкома партии рассмотрело предложения и критические замечания, высказанные участниками II пленума Ташкентского горкома Компартии Узбекистана. Принято решение направить их для реализации райкомам партии, управлениям и отделам Ташгорисполкома, райисполкомам, первичным партийным организациям и коммунистам-руководителям предприятий и организаций города.

На заседании бюро заслушан отчет отдела науки и учебных заведений горкома партии о работе с письмами и заявлениями трудящихся. Бюро горкома партии предложило отделу усилить внимание к этому важному участку партийной работы, повысить ответственность работников отдела и должностных лиц за своевременное и качественное рассмотрение письменных и устных обращений граждан, постоянно анализировать характер поступающих писем, принимать необходимые меры по устранению недостатков, причин, порождающих жалобы и заявления трудящихся.

Бюро рассмотрело и другие вопросы экономической и социальной жизни города, деятельности партийных организаций.

Открылась ярмарка

ВЧЕРА

в Ташкенте в зале издательства «Узбекистан» открылась Всесоюзная оптовая ярмарка литературы ЧССР. Она проводится Всесоюзным государственным объединением книжной торговли «Союзкнига», всесоюзным объединением «Международная книга» и Узбекским объединением книжной торговли Госкомиздата УзССР.

Ярмарка приурочена к 41-й годовщине освобождения Чехословакии от немецких захватчиков. В составе нынешней делегации, прибывшей в Ташкент для проведения ярмарки, представители крупнейших издательств и книготорговых фирм. Таких, как «Армия», «Словари», «Накорома», «Словацкая книга», «Пресердечно», «Шторм», которые представят около 1.000 образцов книжной продукции.

В празднике чехословацкой книги принимают участие представители всех книготорговых организаций страны. Гости нашей республики ознакомятся с достопримечательностями, музеями и парками нашего города, встретятся с представителями издательств нашей республики.

Читатели Узбекистана хорошо знакомы с литературой Чехословакии. Начиная с 1981 года на Московской международной книжной выставке-ярмарке заключаются договоры с различными издательствами Чехословакии о выпуске книг для СССР. Очень тесно сотрудничают издательства «Альбатрос», «Панорама» с издательствами имени Г. Гуляма и «Еш гвардия», «Альден». «Авиценум»—с издательствами «Узбекистан» и «Медицина».

Г. КРАВЧЕНКО,
начальник отдела книжной торговли, пропаганды, выставок и экспорта книг Госкомиздата УзССР.

Школа лекторского мастерства

ЗАВТРА

состоится очередное занятие школы лекторского мастерства по атеистической пропаганде, действующей при городском Доме санитарного просвещения. На нем будут рассмотрены вопросы проведения атеистического воспитания в трудовых коллективах, по месту жительства и в культурно-просветительных учреждениях.

Это уже третье занятие школы. На первых двух лекторы медицинских учреждений города и активисты санитарного просвещения познакомились с ленинскими принципами научно-атеистического воспитания, историческими формами религии, обсудили вопросы планирования работы по атеистическому воспитанию в медицинских учреждениях.

Гости из Хасково

ВЧЕРА

в Ташкент прибыли гости из Хасковского окружного совета профсоюзов НРБ во главе с секретарем Хасковского окружного совета профсоюзов Марин Койнов Койновым. В Ташкент приехала также аппаратчица Димитровского химкомбината Герой Социалистического Труда НРБ Иванка Делева Динева.

Узы дружбы уже много лет связывают тружеников Ташкентской области и Хасковского округа. За это время проведено немало встреч и самых различных мероприятий — посланцы столичной области знакомились с жизнью друзей, хасковцы тоже не раз бывали в Ташкенте.

Гости из Хасковского окружного совета беседовали с председателем Ташоблсовпрофа А. В. Браиловым, посетили ВДНХ Узбекской ССР, познакомились с новостройками нашего города, побывали во Дворце дружбы народов СССР имени В. И. Ленина, Государственном музее искусств.

Сегодня они посетили филиал Центрального музея В. И. Ленина, встретились с учениками школы № 9, носящей имя Георгия Димитрова.

В программе пребывания гостей — посещение ПШО «Красная заря», музеев и театров, выезд в колхоз имени В. И. Ленина Орджоникидзевского района, знакомство с организацией отдыха трудящихся в зоне отдыха «Чимган».

За эффективный труд и здоровый быт

Обменялись опытом работы

В Ташкенте состоялся семинар по дальнейшему совершенствованию торгового обслуживания населения в свете постановлений партии и правительства «О мерах по преодолению пьянства и алкоголизма» и задач, вытекающих из решений XXVII съезда КПСС. Его открыл второй секретарь Ташкентского обкома Компартии Узбекистана С. М. Нестеренко. С докладом выступил первый секретарь Ташкентского горкома Компартии Узбекистана Б. Ф. Сатин.

В семинаре приняли участие секретари горкомов, райкомов партии, председатели горисполкомов, райисполкомов, представители областей, КК АССР, министерств, ведомств республики, областного и городских управлений, профсоюзной и комсомольской организаций области и Ташкента, директора трестов общественного питания, райпищеторгов, горторгов, председатели райпотребсоюзов и потребобществ.

Участники семинара посетили и ознакомились с работой многих кафе-мороженое, предприятий общественного питания, переспециализировавшихся на продажу соков, прохладительных напитков и мороженого, других торговых точек.

Подробный материал о работе семинара читайте на третьей странице номера.

ФАКТЫ ТАСС СОБЫТИЯ

● ПАРИЖ. Здесь завершилась юбилейная 75-я международная парижская ярмарка. Она вызвала большой интерес общественности, деловых кругов. В этом представительном смотре международной торговли приняли участие более 2.800 фирм из 26 стран мира. Особой популярностью пользовалась экспозиция Советского Союза. Сотни тысяч парижан и гостей французской столицы, побывавшие в павильоне СССР, дали высокую оценку представленным здесь более шести тысячам экспонатов — предметам домашнего обихода, изделиям народных умельцев, достижениям Страны Советов в области производства товаров широкого потребления.

● **ПРАГА. Жители чехословацкой столицы привыкли к роли первых пассажиров новых типов трамваев, выпускаемых прославленным коллективом завода «ЧКД — Татра». Сейчас близятся к завершению испытания на городских трассах трамвая новой модификации «КТ-8». Поистине гигантом выглядит эта машина, представляющая сочлененный трехвагонный состав, в салоне которого могут разместиться свыше 340 пассажиров. В конструкции «КТ-8» отражены все последние технические достижения коллектива «Татры». Электродвигатель трамвая оснащен управлением, значительно повышающим экономичность эксплуатации. Ход трамвая плавный, почти бесшумный. Конструкторы и дизайнеры придали повышенную комфортабельность салону.**

● ВАРШАВА. Советский флаг поднят на судне «Академик Ферсман», построенном корабелами Щетинской верфи имени А. Варского по заказу СССР. Предназначенное для геофизических исследований, оно оснащено уникальным оборудованием, позволяющим вести комплексное изучение глубин мирового океана, разведку месторождений полезных ископаемых в любых широтах. Экипажу созданы необходимые условия для труда и отдыха при плавании как в полярных, так и тропических морях.

● **ХАРАРЕ. Правящая партия Зану-ПФ представляет интересы всего народа Зимбабве, а не «избранных» племен или провинций, как это пытаются представить ее враги. Об этом заявил на митинге в городе Масвинго президент и первый секретарь Зану-ПФ, премьер-министр Зимбабве Роберт Мугабе. Мы будем и впредь вести непримиримую борьбу с любыми проявлениями трайбализма и регионализма в рядах партии, подчеркнул он. Все попытки расшатать Зану-ПФ обречены на провал. Об этом свидетельствует горячая поддержка, которую зимбабвийский народ оказал кандидатам Зану-ПФ на недавних парламентских выборах, указал Мугабе.**

● КАРАКАС. В Венесуэле контрабанда угнанными автомобилями в соседнюю с ней Колумбию превратилась в доходный бизнес. Как сообщает местная газета «Насиональ», в колумбийском городе Кукута и венесуэльском Сан-Антонио - дель - Тачира под безобидными вывесками действуют прес-тупные синдикаты, поставившие на «широкую ногу» это грязное ремесло. Имея своих «представителей» в крупных городах Венесуэлы, они поддерживают связи с уголовниками, перекупают у них угнанные автомобили, а затем, изготовив фальшивые документы, переправляют их за границу.

О размахе новоявленных «фирм» по продаже машин свидетельствует тот факт, что доходы лишь нескольких недавно раскрытых банд составили свыше 50 млн. долларов. Проблема стоит столь остро, что вынесена на обсуждение совместной правительственной комиссии двух стран.

● ДАМАСК. **Здесь открылась научно-полит. ическая конференция по вопросу об опасных последствиях американской агрессии против Ливии и угроз США в адрес Сирии для ситуации на Ближнем Востоке, в Средиземноморье и во всем мире. Она организована журналом «Ан-Нахдж». В течение трех дней представители 54 рабочих, прогрессивных и коммунистических партий арабского Востока, Азии, Африки и Европы обсудят осложнившуюся по вине правящих кругов США и Израиля обстановку в ближневосточном регионе и Средиземноморье, выработают меры по консолидации миролюбивых сил планеты для решительного противодействия вашингтонской «доктрине неоглобализма».**

РЕШЕНИЯ XXVII СЪЕЗДА КПСС — В ЖИЗНЬ!

ТРУДНОЕ НАЧАЛО

На «Ташсельмаше» создается станкостроительное подразделение

Завод сельскохозяйственного машиностроения «Ташсельмаш» — единственное в стране предприятие, в цехах которого изготавливаются хлопкоуборочные машины для земледельцев Узбекистана, всех хлопкосеющих республик страны. Идут эти агрегаты и за рубеж. Вот и получается, что «Ташсельмаш» является в системе комплексной механизации хлопководства своеобразным законодателем «мод».

Постановление ЦК КПСС и Совета Министров СССР «О мерах по дальнейшему повышению технического уровня и качества машин и оборудования для сельского хозяйства, улучшению использования, увеличению производства поставок их в 1983—1990 годах» легло в основу разработки машиностроителями завода комплексного плана на XII пятилетку по техническому перевооружению производства. Поставлена цель—обеспечить в более значительных объемах выпуск новой уборочной техники для хлопкоробов региона.

Главное направление

Попытки сделать машину для уборки сырца, которая бы по своим техническим характеристикам приближалась к мировым стандартам, делались и раньше. Несколько лет назад конструкторы ГСКБ по машинам для хлопководства, наконец, создали агрегат, который, как им казалось, по своим техническим характеристикам — новое слово в сельскохозяйственном машиностроении. Предусматривалось уже в 1986 году начать серийный выпуск этих машин. Но, увы, испытания новой техники не дали обнадеживающих результатов.

И тогда коллектив завода «Ташсельмаш» решил начать серьезную модернизацию ранее освоенных машин. Главным в этом большом и далеко не простом деле было решение задачи, связанной с резким повышением эксплуатационной и технологической надежности, стабильности агротехнических показателей, улучшением условий труда механизаторов.

Решения апрельского (1985 г.) Пленума ЦК КПСС, июньского совещания в ЦК КПСС по вопросам дальнейшего развития научно-технического прогресса, XXVII съезда партии в области усиления интенсификации производства на основе внедрения научно-технического прогресса заставили руководителей производства и коллектив завода основательно пересмотреть задания на XII пятилетку. В результате предусмотрено обеспечить рост объемов производства на 31,1 процента, увеличить производительность труда на 40,4 процента против показателей XI пятилетки. При этом ускорение научно-технического прогресса, рост производительности труда здесь обеспечиваются за счет технического перевооружения и реконструкции цехов.

Путь верный и надежный. Предусмотрено также насыщение производства принципиально новыми технологическими системами — внедрением станков с числовым программным управлением, многопозиционных механических агрегатов, переналаживаемых автоматических линий.

Запланировано резкое сокращение (не менее чем 25 процентов) доли ручного труда за счет применения и расширения изготовления средств механизации и автоматизации, внедрения роботов и роботизированных систем. Но как это быстрее осуществить?

И производственники обратились в Министерство тракторного и сельскохозяйственного машиностроения с просьбой разрешить создание на заводе своего подразделения станкостроения для изготовления специального оборудования, которое бы выработало ряд важных деталей, в том числе для главного органа хлопкоуборочной машины массовых деталей — шпинделей. Просьба удовлетворена.

Новый этап работы

Беседую с заместителем главного инженера завода «Ташсельмаш» по станкостроению Михаилом Крейзбергом:

— Создание своего станкостроительного подразделения, — говорит он, — имеет свою предысторию. Еще в пятидесятых годах на «Ташсельмаше» было организовано свое станкостроение и даже создан станкостроительный цех. Но руководители тогдашнего совнархоза посчитали нужным передать это подразделение в ГСКБ по машинам для хлопководства. Затем это станкостроительное подразделение было передано в ГСКТБМ для хлопководства.

К тому времени в НПО «Технолог» уже действовало свое станкостроительное подразделение, где был освоен выпуск агрегатных станков по производству гибких переналаживаемых систем. А специальные агрегатные станки министерство поручило изготавливать «Ташсельмашу» и Ташкентскому тракторному заводу.

> **«Суть ускорения — в новом качестве роста: всемерной интенсификации производства на основе научно-технического прогресса, структурной перестройки экономики, эффективных форм управления, организации и стимулирования труда».**
> (Из Политического доклада XXVII съезду КПСС).

Так что вновь созданное станкостроительное подразделение на «Ташсельмаше» родилось не на пустом месте. Большую помощь конструкторскими разработками, отработкой по кооперации высокоточных деталей машиностроителям оказало НПО «Технолог». Но подразделение станкостроения требует своей, причем немалой, производственной площади. На «Ташсельмаше» ныне идет строительство производственного корпуса, куда будут переведены некоторые вспомогательные цехи. А освободившиеся производственные площади намечено отдать станкостроителям. Но когда это будет?

Надо было сперва создать не просто коллектив конструкторов, а энтузиастов станкостроения, людей компетентных, образованных, умеющих увлечь своим примером других. Именно такие люди и пришли в станкостроительную службу завода. Не без помощи специалистов НПО «Технолог» были изготовлены первые семь станков, которые пока что установлены в механогальваническом цехе.

В сопровождении ведущего конструктора Евгения Лауэра входим в цех.

Не все идет гладко

— Вот они, наши станки, — не без гордости произносит он.

Но энтузиазм ведущего конструктора как бы гасит наладчик Федор Ковтунов. По его мнению, станки установили на совершенно несоответствующем для этого фундаменте, отчего станки «пляшут». «Возни с ними пока много», — говорит наладчик. Затем показывает на шкаф электрооборудования: такой шкаф мог бы появиться разве что в пятидесятых годах. Релейная схема управления станками себя не оправдала.

Ради справедливости обозначим и другую точку зрения по этому вопросу: недоработки действительно допущены. И все-таки агрегатные многопозиционные станки собственного производства работают — в смену изготавливают 1.500 шпинделей.

А что касается фундамента, на котором ныне установлены станки, то это дело поправимое, уже в ближайшее время станки установят на прочном фундаменте. Вместо релейной схемы управления станками завод закупил программируемые контроллеры, использование которых значительно улучшит управление оборудованием.

Короче, станкостроительное производство действует. Весом тут вклад таких специалистов, как главный конструктор А. Шапиро, ведущий конструктор Е. Лауэр, конструктор С. Лигай и другие. Изготовили станки в металле мастер слесарного участка ремонтно-механического цеха А. Маслюк, слесари-сборщики Г. Шишов, Г. Гутенмахер, С. Басюк и другие. Первый опыт приобретен.

Но вот что огорчает: станкостроительному подразделению не нашлось места, кроме как в ремонтно-механическом цехе. Здесь теснота, плохое освещение, низкий потолок. Важному участку сборки станков отведена весьма скромная производственная площадь, на которой едва уместилось технологическое оборудование слесарей-сборщиков.

— Вся наша надежда, — говорят специалисты, — на завершение в скором времени строительства нового производственного корпуса. Туда перейдут вспомогательные цехи, а их площади займут станкостроители...

Но отсутствие нужных производственных площадей пока не единственная проблема. Вот что отмечает начальник ремонтно-механического цеха Ю. Порфирьев.

Проблем немало

— Коллектив завода создает принципиально новую хлопкоуборочную машину с герметизированной кабиной. И эта машина состоит из многих новых деталей, которые нужно будет обрабатывать на новых станках. Но вот проблема: не хватает слесарей-сборщиков. К этому следует добавить, что и конструкторов по станкостроению тоже не хватает. А ведь начиная с 1987 года станкостроители должны будут уже начать серийное производство станков с числовым программным управлением. В годы XII пятилетки предстоит изготовить 116 станков с ЧПУ, для этого надо освоить почти 10 миллионов рублей капитальных вложений. Так что проблему заполнения штатов специалистами - конструкторами и слесарями-сборщиками нужно решать уже сегодня. Ведь именно оборудование с ЧПУ позволит значительно увеличить производительность механообработки деталей, повысит их точность.

Руководители станкостроительного подразделения уже сейчас озабочены тем, чтобы изготовление станков с ЧПУ было обеспечено комплектующими изделиями. Практика показывает, что на централизованную поставку комплектующих изделий уходит два, а то и три года. И поэтому службам отдела снабжения и станкостроительного подразделения надо немало поработать, чтобы загодя обеспечить станкостроителей необходимыми комплектующими изделиями, в частности современной микропроцессорной техникой и стендами для контроля работоспособности устройства с числовым программным управлением и их отладки.

Помимо того, что создадут станкостроители на самом «Ташсельмаше», сюда будут поступать станки с ЧПУ из других машиностроительных предприятий страны.

Пока станки явно еще не могут конкурировать с оборудованием, изготавливаемым на специализированных станкостроительных заводах. Ташсельмашевские станки еще металлоемки, много лучшего оставляет желать их надежность.

Короче, впереди предстоит большая работа по насыщению завода современной техникой, которая позволит повысить уровень технологичности производства, обеспечить прочную базу для создания новых современных хлопкоуборочных машин, отвечающих мировым стандартам. А для хлопковой житницы страны это более чем важная задача.

А. БРОНШТЕЙН,
внешт. корр. «Вечернего Ташкента».

ЗА РУБЕЖОМ

СООБЩАЮТ КОРРЕСПОНДЕНТЫ ТАСС И АПН

Заботясь о подрастающем поколении

КАБУЛ. Забота о подрастающем поколении стала одним из основных направлений внутренней политики афганского правительства и Народно-Демократической партии Афганистана после победы Апрельской революции. Как сообщает агентство Бахтар, за последние пять лет в демократическом Афганистане открыто 26 дворцов пионеров и 84 пионерских лагеря.

Дети рабочих, крестьян, ремесленников, объединенные в пионерские дружины, активно приобщаются к решению важных задач, стоящих сегодня перед страной. Силами пионерской организации ДРА создано около 200 курсов ликвидации неграмотности, проводятся дни добровольного труда и сбор средств в помощь семей, потерявших кормильцев в огне необъявленной войны. Комитеты пионерской организации, функционирующие во всех 29 провинциях ДРА, объединяют в настоящее время более ста тысяч мальчиков и девочек.

Тяжелое положение

ЛИССАБОН. Уровень детской смертности в Португалии продолжает оставаться одним из самых высоких в Европе. По официальным данным, в сельских районах на северо-востоке страны он достигает 25 процентов. Об этом было сообщено на региональной конференции по планированию семьи, которая состоялась в городе Браганса. Ее участники подчеркнули, что основными причинами высокой детской смертности в сельских районах Португалии остаются антисанитария и крайне низкий уровень медицинского обслуживания. Отмечалось, что из-за острой нехватки врачей и больничного оборудования нет шансов на улучшение положения в ближайшем будущем.

В объективе— Сингапур

Республика Сингапур — государство в Юго-Восточной Азии, расположенное на одноименном острове и прилегающих к нему мелких островах у южной оконечности полуострова Малакка. До 1963 года Сингапур являлся владением Великобритании. Главой государства в настоящее время является президент, главный законодательный орган — однопалатный парламент.

Основу современной экономики страны составляют внешнеторговые операции, ориентированные, главным образом, на реэкспорт. Наибольшее развитие здесь получили обработка олова, каучука и других традиционных видов сырья. В последние годы все большую роль стали играть такие отрасли промышленности, как нефтехимия, судостроение, деревообработка и авиастроение.



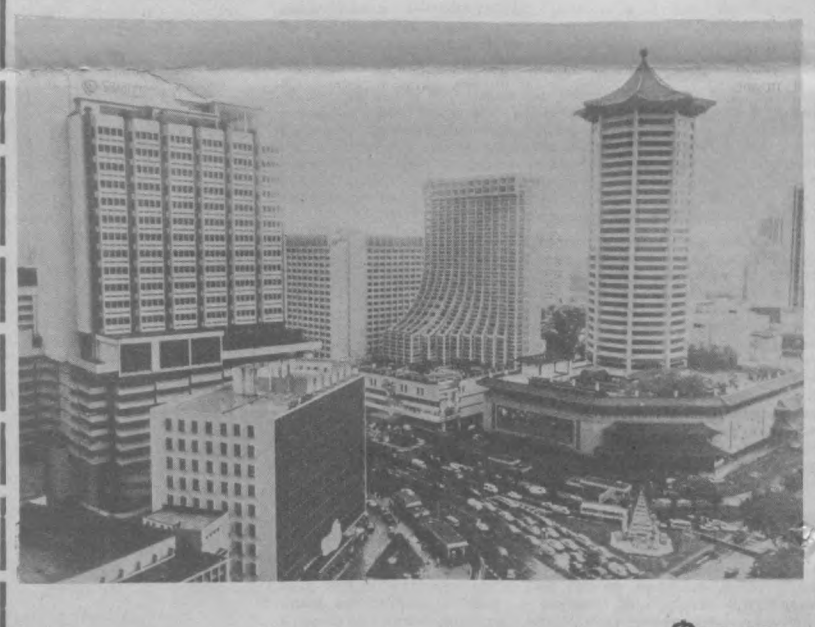

НА СНИМКАХ: отель «Раффлз», построенный еще в прошлом веке,—одно из многочисленных зданий старого стиля, оставшихся в Сингапуре; вид на столицу страны — город Сингапур.

Фото Лехтикуза.

КОРОТКО

● **ХАРАРЕ**

За последние шесть месяцев 1985 года в разрешении на въезд в ЮАР было отказано более чем тремстам иностранным журналистам, сообщил в парламенте министр внутренних дел государства апартеида Стоффел Вота. Допуская в страну лишь «избранных» корреспондентов, Претория стремится избежать широкой огласки кровавых расправ карателей с участниками массовой манифестаций против расовой сегрегации, в ходе которых за последнее время погибло более 1.500 человек. С этой же целью в прошлом году были введены жесткие ограничения на освещение аккредитованными в ЮАР журналистами событий в африканских поселках.

● **НЬЮ-ЙОРК**

Судебные инстанции ФРГ приговорили к крупному денежному штрафу известную писательницу, активную участницу движения сторонников мира Доротею Зелле. Ее «вина» заключается в том, что вместе с другими борцами против превращения ФРГ в ракетно-ядерный плацдарм Вашингтона она приняла участие в блокаде военной базы США в Мутлангене, где размещены американские ракеты «Першинг-2».

По родной стране

● **РЫБАЧЬЕ (Киргизская ССР). Садом Победы назвали обширные фруктовые насаждения, разбитые на пустынных массивах Прииссыккулья рабочими Балыкчинского плодосовхоз-комбината и местными школьниками. В ближайшие годы вокруг Иссык-Куля зашумят новые сады на площади более чем две тысячи гектаров.**

● **ИРКУТСК. В произведениях изобразительного искусства предстает трехсотлетняя история Иркутска на выставке, открывшейся в областном художественном музее. Созданию экспозиции предшествовала кропотливая поисковая работа любителей старины, искусствоведов, реставраторов. Установлено имя первого художника города — Никиты Иконника, жившего в конце семнадцатого столетия. Этот край исстари славился серебряным и резным делом, фарфоровым производством. На выставке представлены работы известных мастеров живописи, скульптуры, графики. Многие работы возвращены к жизни усилиями созданного в городе на Ангаре филиала Всероссийского художественного научно-реставрационного центра имени академика И. Грабаря.**

● **ЕРЕВАН. Молодежный праздник пришел в Ереван. Здесь открылся первый закавказский фестиваль студенческого творчества. В нем примут участие около 600 посланцев Грузии, Азербайджана, Армении. Свои лучшие программы покажут вузовские театры, драмкружки, ансамбли танца, хоровые и эстрадные коллективы. В одном из живописнейших уголков Еревана — на кольцевом бульваре — решено заложить аллею Дружбы.**

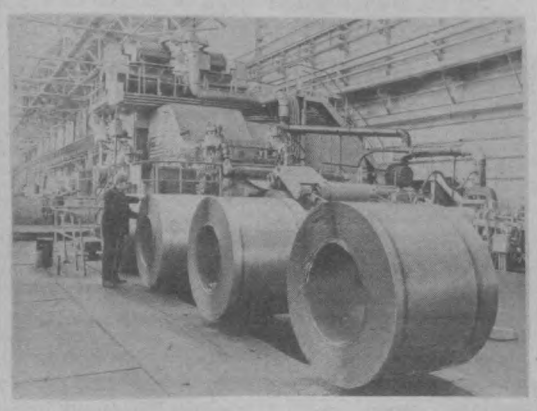

● **ЧЕЛЯБИНСК. Заметной экономии минеральных ресурсов добивается в последнее время Челябинский металлургический комбинат. Лидер социалистического соревнования на предприятии — коллектив доменного цеха.**

Важная роль в деле экономии принадлежит производству экономичных видов проката. В листопрокатном цехе № 2 освоен выпуск нержавеющего стального листа на минусовых допусках. В этом году цех произвел сверх плана более 500 тонн такого листа.

НА СНИМКЕ: стан «Кварто-1700».

Фото А. Седельникова.
Фотохроника ТАСС.

Город и его проблемы

Вопрос остается открытым

Среди многих проблем, которые еще существуют в нашем городе, одной из острых является, скажем прямо, телефонизация жилых домов. Плотность обеспечения населения Ташкента телефонами в два раза меньше, чем в других столицах союзных республик. Это одна из причин потока жалоб от жителей в различные инстанции. Конечно, немало еще недостатков в работе управления Ташкентской городской телефонной сети, его различных подразделений.

Но давайте взглянем на данную проблему и на пути ее разрешения с другой стороны. На начало одиннадцатой пятилетки в нашей столице насчитывалось 2.118 нетелефонизированных домов. Откуда они появились? Во-первых, как следствие интенсивного строительства Ташкента. На подобные «мелочи» поначалу не обращали серьезного внимания. Строительством жилья занимаются различные ведомственные организации, и когда только оно переходит в распоряжение Ташгорисполкома, обнаруживается, что дома возведены без учета перспектив телефонизации, без подводки к ним кабелей связи и внутренней проводки. И лишь с 1985 года ни один из домов не стал приниматься без телефонизации. Теперь, как говорится, коллектив ТашГТС по ликвидации создавшегося положения проводит большую работу. В районах старой застройки на текущую пятилетку планируется обеспечить телефонами 20, 24, 25-й кварталы на Чиланзаре, отдельные дома на массиве Юнусабад, в кварталах Ц-17, 18, микрорайоны ТашГосМИ. Предусмотрена прокладка кабелей от действующих АТС, подключение к строящимся. Все это требует дополнительных затрат, привлечения рабочей силы и т. д. Словом, немало новых проблем. Но решат ли они основную, в масштабе города?

— Навряд ли, — отвечает начальник группы перспективного развития ТашГТС С. Герасимов. — Наряду с телефонизацией старых застроек мы занимаемся также и приемкой новых АТС. И здесь у нас немало претензий к качеству строительства, подводке различных энергетических коммуникаций. А главное — это крайне медленные сроки возведения зданий АТС.

Так, строительство АТС-40/49 началось в 1977 году, пуск намечался на десятую пятилетку, но до сих пор объект не сдан под монтаж. В результате страдают жители кварталов Ц-14, 15, 17, 18, Б-3. Плачевная ситуация с АТС-65, что на массиве Карасу.

Насколько такое положение «волнует» заказчика по жилью — Главное управление капитального строительства Ташгорисполкома и его подрядчиков (основной — Главташкентстрой), сейчас увидим. В 1985 году предусматривалась телефонизация 512 домов, выполнена она только в 129 (29 процентов). Кроме того, имеются 425 многоэтажных домов, которые даже не рассматриваются как объекты телефонизации и в планы работ не включаются. Ни одно здание АТС, включенное в план одиннадцатой пятилетки, не было построено в срок, а из 13 возведено только 6. В настоящее время в городе имеются телефоны в 170 тысячах квартир и индивидуальных домов из 470 тысяч. Ежегодно вводится еще примерно 18—20 тысяч квартир, и с каждым годом темпы строительства жилья растут. А темпы возведения АТС в минувшей пятилетке, например, едва превышали одно здание в год емкостью 10 тысяч номеров.

Чтобы преодолеть отставание, в нынешней пятилетке в Ташкенте запланировано ввести примерно такое же количество телефонов, которое имеется в эксплуатации. Реально ли это? Вполне, если с полной ответственностью подойдут к нуждам населения ГУКС Ташгорисполкома, его подрядные организации и городское управление телефонной сети.

Но такого отношения к общегородской проблеме почему-то не замечается со стороны заинтересованных организаций. Уже прошедший с начала года период показывает, что на пятилетку создается «задел» отставания в телефонизации столицы республики. Так, предусмотренное строительство зданий АТС-70/71, 72 и 37 не начато и даже не включено в план 1986 года, а возведение зданий АТС-40/49 и 65 идет крайне медленными темпами.

В итоге вопрос остается открытым. Не пора ли обратить на него самое серьезное внимание?

В. СЕРГЕЕВ.

По страницам многотиражных газет

Где проводить инструктаж?

Текстильный комбинат — предприятие пожароопасное. Это значит: каждый поступающий на предприятие обязан ознакомиться с правилами противопожарной безопасности, пишет «ГОЛОС ТЕКСТИЛЬЩИКА».

Но вот уже более трех лет нет постоянного помещения, где бы можно было осуществить необходимый инструктаж. И все обращения к руководству, в профком результата не приносят.

Вот и приходится проводить противопожарный инструктаж где попало. В результате основная масса новичков-текстильщиков остается с правилами пожарной безопасности не ознакомленной.

Не меньше запущено дело и с организацией добровольной противопожарной дружины, члены которой должны регулярно дежурить на фабриках и в отделах комбината. Создать ее было решено еще два года назад, даже ответственного назначили — главного механика предприятия Ш. Абдуллаева. И здесь решение осталось на бумаге.

Фельетон

«Государственный подход»

В целях экономии на охранниках в тюрьмах строгого режима в Техасе было введено «частичное самоуправление» заключенных. Это вызвало волну преступности и террора вооруженных банд.

В кабинет начальника одной из техасских тюрем строгого режима вошел охранник и доложил: «Заключенный-213 доставлен». Начальник поспешно поднялся из-за стола, просеменил к двери и тепло приветствовал внушительного вида детину в респектабельной тройке. Отослав охранника, начальник усадил гостя в кресло и услужливо налил ему кофе.

— Я чрезвычайно рад, господин Смаглер, что вы нашли время заглянуть ко мне. Не стал бы вас беспокоить, но накопились вопросы...

— Выкладывайте, — снисходительно отозвался № 213.

— Вчера мы провели обыск в тюрьме и изъяли 520 единиц холодного и 325 огнестрельного оружия. У нас содержится всего 700 заключенных, сами понимаете, результаты рейда могут переполошить большое начальство. У нас с вами могут быть неприятности.

— Сами виноваты, — холодно отрезал Смаглер. — Надо было предупредить.

— За тем я и приходил второго дня в вашу каме...э, к вам, но мне сказали, что вы проводите совещание и приказали не беспокоить.

— Да, решено покончить с беспорядками в тюрьме: мы делили сферы влияния.

— Давно пора! — горячо поддержал начинание начальник. — Стрельба, поножовщина — это, знаете ли, никуда не годится.

— Мы поделили сектора между главами кланов и учредили государство. Я избран президентом, — внушительно сообщил № 213. — В этой связи предлагаю вам поменять нумерацию и присвоить мне номер 1.

— Разумеется, — легко согласился начальник тюрьмы. — А что вы решили насчет меня?

— Учитывая ваш опыт, вас назначили министром внутренних дел.

— Может быть, лучше финансов? — несмело предположил новый министр.

— Финансы я отдал Баглеру, ему куковать здесь еще 8 лет. На этом месте нужен человек с перспективой.

— Это который Баглер? За что сидит? — поинтересовался начальник.

— Взял банк на шесть миллионов: парень знает толк в деньгах.

— Да, пожалуй, это лучшая кандидатура, — согласился начальник. — Но какую же роль вы отводите охране тюрьмы?

— Сформируем из них полицейский отряд: будут следить, чтобы не обижали наших людей. А люди соскучились по работе. Жаль, конечно, но приходится ограничиваться наркотиками и спиртным. А хотелось бы заняться похищениями, угоном автомобилей, торговлей живым товаром... Хотя насчет последнего... Может быть, вы попросите заменить охранников надзирательницами?

— С этим, боюсь, будет трудно, — начальник задумался. — Впрочем, я сделаю запрос.

— Сделайте. И последнее. Ваши люди ломают туалеты — это опасно: у нас там складирована взрывчатка.

— Мы просто выполняем решение высокого начальства о замене железных решеток на пластиковые — из металлических понаделали стилетов. Может, вы перепрячете взрывчатку?

— Ладно, перепрячем, — пошел на компромисс Смаглер, — но вам придется оборудовать специальное помещение для этого.

— А фонды? На это у нас нет денег, — посетовал начальник.

— Средства я вам дам, — решил вопрос № 213. — Чек или наличные?

— Наличные, разумеется, — просветлел начальник, и зеленая пачка перешла из рук в руки.

— Ну вроде все, — подытожил Смаглер. — За работу, господин министр. И не забудьте, завтра после вечерней прогулки заседание кабинета— не опаздывайте.

— Как можно, президент, буду как штык, — заверил начальник и услужливо распахнул перед № 213 дверь.

Д. ВЕЛИКИЙ.

ЗА ЭФФЕКТИВНЫЙ ТРУД И ЗДОРОВЫЙ БЫТ

Почти год прошел с момента выхода постановления ЦК КПСС «О мерах по преодолению пьянства и алкоголизма». За этот период в Ташкенте проведена большая работа по искоренению этого социально опасного зла. Усилилась антиалкогольная пропаганда, начали работать городские, районные, а также 824 первичные организации добровольного Общества борьбы за трезвость.

Важное значение уделено перестройке работы торговых предприятий. Сразу же после выхода постановления были разработаны, а затем последовательно осуществлены мероприятия по сокращению числа магазинов, предприятий общественного питания, торгующих спиртными напитками. Одновременно увеличилось количество кафе, баров по реализации прохладительных напитков, мороженого.

Ташкентцы получили возможность культурно проводить в них свое свободное время.

С опытом работы ташкентцев в этом важном деле познакомились участники семинара по дальнейшему совершенствованию торгового обслуживания населения в свете постановления ЦК КПСС «О мерах по преодолению пьянства и алкоголизма» и задач, вытекающих из решений XXVII съезда КПСС.







НА СНИМКАХ: участники республиканского семинара высоко оценили качество комплексных обедов в кафе «Дилором» и ресторане «Зерафшан»; дегустация соков и коктейлей в новом кафе «Экспресс».

Фото М. Нуритдинова.

Что дала перестройка?

В течение года проведена коренная перестройка торгового обслуживания ташкентцев. Сегодня спиртные напитки реализуются в 124 магазинах, что в десять с лишним раз меньше, чем до выхода постановления ЦК КПСС, а также в 25 крупных ресторанах и кафе из 1.955 предприятий общественного питания.

Но сокращение торговли спиртным это еще не все. Предстояло организовать сеть кафе, баров, где был бы широкий выбор прохладительных напитков, где в уютной обстановке можно провести досуг. И вот за сравнительно короткий промежуток времени в магазинах открыто 240 отделов по продаже соков, четыре кафе «Мороженое». По линии общественного питания открыто 35 кафе, баров на 2.500 мест.

Завоевали популярность детское кафе «Гунча» Куйбышевского треста столовых, кафе-мороженое «Театральное» и молодежный бар при кафе «Ширин» Кировского треста столовых, десертный холл ресторана «Зерафшан». В них особый уют создан благодаря удачному оформлению интерьеров, высокой культуре обслуживания.

Многие мероприятия на предприятиях общественного питания проводятся совместно с райкомами комсомола. Систематически организуются молодежные дискотеки, встречи со знатными людьми, деятелями искусства, культуры. Например, в кафе «Лаззат», «Семург», «Тюльпан» прошли интересные вечера-встречи со знатными людьми, ветеранами труда, передовиками производства Куйбышевского района. Уделяется большое внимание организации и проведению семейных обедов в выходные, праздничные дни в ресторанах, кафе.

Немало зависит от творческой инициативы, выдумки работников общественного питания. Это хорошо видно на примере молодежного бара при кафе «Ширин». На месте буфета, где продавались спиртные напитки, и заброшенной летней веранды создано отличное место для отдыха. Интерьер зала со вкусом оформлен резьбой по ганчу, зеркалами, полированными рейками. В центре сооружена танцевальная площадка из многолинзового стекла со светомузыкальной подсветкой. Теперь в баре Кировский райком комсомола проводит дискотеки, диспуты, вечера, встречи по интересам. Ну а к столу подаются соки, прохладительные напитки, мороженое, бутерброды, пирожные, кофе.

На заброшенном пустыре рядом с рестораном «Дустлик» недавно появилось кафе-мороженое «Марс». Один зал кафе «Дружба» городского треста ресторанов переоборудован под десерт-бар. На месте неприглядного буфета поднялось детское кафе «Гунча» Куйбышевского треста столовых. Таких примеров можно привести достаточно много. Они свидетельствуют о тех больших возможностях, которые имеются в деле улучшения обслуживания горожан, дальнейшего сокращения продажи спиртных напитков.

Все, что сделано, — лишь первые шаги в выполнении постановления ЦК КПСС «О мерах по преодолению пьянства и алкоголизма». Однако уже теперь ясно, что осуществляемый курс положительно сказался на всех сторонах жизни ташкентцев. Повысилась их отдача на производстве, уменьшилось потребление спиртных напитков, увеличилась продажа соков, прохладительных напитков, да и в целом продовольственных товаров. За январь—апрель сверх плана продано горожанам различных товаров на 18 миллионов рублей. Улучшилось обслуживание населения, разнообразнее стали провод имые культурные и общественные мероприятия. Больше стало безалкогольных свадеб, юбилеев, семейных торжеств.

Предстоит еще немало сделать, чтобы намеченные мероприятия по решительному пресечению пьянства и алкоголизма были претворены в жизнь. Выполненное — лишь начало крупной кардинальной перестройки по выполнению решений XXVII съезда КПСС. Пока в этой работе встречается формализм, компанейщина. Нередки факты нарушений правил продажи спиртных напитков, не всегда содержательно проходят вечера в кафе, барах. Словом, нужна настойчивая творческая работа для полного искоренения пьянства из нашей жизни.

Наши интервью

Как отдыхается?

М. БАЙНИЯЗОВ, министр торговли КК АССР

— Сегодня приятно видеть, что не только вечером, но и в обед спешат люди отведать мороженого, лопить сок, заодно обсудить с коллегами свои планы, просто передохнуть. Сразу взял себе на заметку комплексные обеды — недорого и вкусно. Да и покушать времени тратишь минимум.

Что еще интересное взял на заметку для себя? Смотрел в первую очередь кафе: как они оборудованы, что подается, как обслуживаются посетители? Считаю немаловажным фактором оформление кафе и, конечно, кто в нем работает. Что греха таить, надо еще подучиться нашим официантам. И тем, кто стоит за прилавком, быть внимательными, собранными, культурно одетыми. Да, это немаловажный фактор в деле обслуживания посетителей.

Работник сферы обслуживания— то же самое, что и артист на эстраде — он должен уметь покорять посетителей.

Трезвость — норма жизни

А. САЛИМОВ, директор Бухарского треста общественного питания

— Ташкент— столица нашей республики, здесь есть чему поучиться — тому, как оперативно и быстро переходить на новые формы обслуживания, создание все новых и новых — для этого надо изыскивать возможности реконструкции или переоборудования кафе, экспресс-баров. То есть мы, работники общественного питания, должны тоже подключаться к вопросу, как лучше организовать досуг человека, особенно молодежи.

В Политическом докладе ЦК КПСС XXVII съезду партии сказано: «Главное — в образе жизни человека, в том, в частности, насколько разумно и полезно он использует свое свободное время. Возможности для этого есть, но сильно страдает организационная сторона дела».

Только вместе, сообща с партийными, профсоюзными и комсомольскими организациями мы сможем проводить интересные мероприятия. Вернее, уже сейчас они проходят, завоевали популярность, но их мало.

— Акмал Турсунович, что в этом направлении делается в вашем городе, что бы вы как работник общественного питания хотели видеть в Бухаре?

— С выходом в свет постановления ЦК КПСС «О мерах по преодолению пьянства и алкоголизма» мы сразу стали перестраивать работу многих торговых точек. Кафе-мороженое с реализацией безалкогольных напитков открываются в районах новостроек, интересные, оригинальные кафе есть в районе Ляби-хауза. В Ташкенте посетили около 10 кафе — создалось уже определенное мнение. У ташкентских коллег накопился определенный опыт, который можно и нужно перенять.

Кафе завоевали большую популярность. Это говорит за то, что и нашим дорогим специалистам пора уже давно подумать о технических новинках для торговых точек. Выпуск такого оборудования еще не налажен. А как нам необходимы генераторы для производства льда, стаканчики, ложечки разового пользования, дозаторы. Видимо, здесь надо высказать прямой упрек заводам торгового оборудования. Надо выпускать и рефрижераторы для охлаждения соков. Словом, ускорение плюс ускорение, тогда и возрастет культура обслуживания.

Лаборатория покупательского спроса

Т. ШИРИНОВ, заместитель председателя Бекабадского райисполкома

— В Политическом докладе ЦК КПСС XXVII съезду партии сказано: «В стране развернулась борьба против пьянства и алкоголизма. Во имя здоровья общества и человека мы пошли на решительные меры, повели бой с традициями, которые складывались и насаждались веками». Линия съезда — линия жизни.

Сегодня лабораторией покупательского спроса являются фирменные магазины. Точно так же посещаемость кафе говорит о том, нравится оно посетителю или нет. Проделана определенная работа по дальнейшему совершенствованию их стиля и методов. Мне кажется, что не менее важным, чем меню, должно стать отношение к кафе таких организаций, как общества трезвости. Вот поле деятельности, вот аудитория для встреч и бесед, дискуссий. Хорошо или плохо, мы можем узнать, только изучив мнение человека.

Хорошее было начало организовывать в ресторанах и кафе концертные программы. Не надо уходить от них. Человек приходит отдыхать, послушать музыку, любимого певца.

И еще. Где наши рационализаторы и специалисты, кто должен создавать и поставлять нам оборудование для кафе-мороженых. Пока некому. А посмотрите, сколько раз работнику торговли приходится взвешивать по 50—100 граммов мороженого, сколько соков разливать по стаканам. А ведь и нам пора учиться отдыхать.

В гостях в кинокафе

Ф. ХАЛИКОВА, инженер - технолог ресторана «Зерафшан»

— Новые формы работы должны всегда идти в ногу с деятельностью торговли и общественного питания. Сдвиги есть. Главное, что мы добились на первых порах — перестроить психологию человека. Сегодня у нас из 12 точек 10 безалкогольных. План? Теперь даже перевыполняем. Недавно открывшийся (причем небольшой по размеру) десерт-холл в день реализует напитки и мороженого на 600 — 650 рублей. Здесь в большом выборе самые разнообразные вкусные, охлажденные соки и мороженое. Впервые в Средней Азии открыто в дни Первомая кафе «Кино». Вы не ослышались, именно «Кино». Придя сюда (переоборудован третий этаж), вы можете потанцевать, перекусить, отдохнуть и посмотреть фильм—афиша всегда вывешивается. Словом, без забот и хлопот можно хорошо провести вечер, который начинается здесь с 19 часов 30 минут.

Открылся магазин-кулинария «Гриль-бар», который раньше тоже торговал спиртными напитками.

У нас работают отличные кондитеры-мастера. Ими разработаны фирменные торты — только что начал выпускаться «Творожный», «Юбилейный», «Кофейно-молочный», мини-пирожные в коробочках.

Сейчас рационализаторы готовят еще одну новинку—выпуск копченых кур и мяса, (эти продукты при 40-градусной жаре могут лежать 36 часов).

В нашей республике много различных кафе, соки-воды, полезный опыт накапливается. Не мешало бы создать координационный совет по совершенствованию работы. По его рекомендации можно проводить и показательные вечера отдыха.



Участники республиканского семинара по дальнейшему совершенствованию торгового обслуживания населения побывали во многих предприятиях общественного питания столицы республики.
НА СНИМКАХ: в кафе «Семург»; «Дружба»; новое кафе на Ц-5.

Фото Т. Каримова.

Материалы подборки подготовили наши специальные корреспонденты: З. Адайкина, А. Хатамов, А. Пулатов.

Успех полиграфистов

Каждое утро миллионы жителей Узбекистана получают свежие оттиски газет «Правда» и «Известия». В этом немалая заслуга коллектива Издательства ЦК Компартии Узбекистана. Благодаря ударному, самоотверженному труду печатников А. Колчанова, Ж. Баитова, А. Ахунова, И. Эргашева, приемщиц Л. Калмыковой, М. Танаевой, гальванотипистов М. Минвалиева, А. Договорова и их товарищей в одно время со всей страной республика может познакомиться с документами, принятыми партией и правительством, узнать о важнейших событиях в стране и за рубежом.

Президиум ЦК профсоюза работников культуры и издательство «Правда» подвели итоги социалистического соревнования типографий за лучшее печатание газеты «Правда» в первом квартале нынешнего года. Коллективу типографии Издательства ЦК Компартии Узбекистана присуждено второе место среди типографий, печатающих газеты способом офсетной печати. А по итогам соревнования за лучший выпуск газеты «Известия» узбекские полиграфисты завоевали первое место.

(УзТАГ).

Новости литературной жизни

Для начинающих писателей

Писатели Ташкента, проводя планомерную работу по оказанию шефской помощи, приняли участие в работе семинара молодых литераторов, который состоялся в Ташкентском районе столичной области, выступили перед творческой молодежью. Семинар проходил под девизом «Решения XXVII съезда КПСС — в жизнь!».

В большой мушоире выступили народные писатели Узбекистана Мирмухсин, Тураб Тула, Куддус Мухаммади, Рамз Бабаджан, лауреаты премии Ленинского комсомола республики Гульчехра Джураева, Барот Байкабулов, Абдулла Арипов и другие известные писатели и поэты Узбекистана.

С лекцией на тему о задачах молодых литераторов области выступил профессор Ташкентского государственного университета А. Шарафутдинов. Он сказал о той большой ответственности, которую налагает на молодежь доверие нашей партии, о том, что молодым писателям нельзя бояться жизни и острых проблем. Ведь только такие произведения и нужны читателю.

Затем были обсуждены произведения начинающих авторов.

В работе семинара принял участие первый заместитель председателя президиума Союза писателей Узбекистана Е. Е. Березняков.

О. КРУПЕНЬЕ,
литконсультант Ташкентского областного отделения СП Узбекистана.

Вечер во Дворце авиастроителей

Вечер, посвященный столетию со дня рождения классика татарской литературы Габдуллы Тукая, состоялся во Дворце культуры и техники авиастроителей. Кандидат филологических наук И. Забиров рассказал о жизненном и творческом пути поэта. Литературно-художественную композицию из стихов и песен на слова Г. Тукая подготовили артисты самодеятельного театра «Сабантуй».

А. ШИШКИН.

Ароматы «Дзинтарса»

Огромная — во всю стену — карта мира, украшенная разноцветными флажками. Флажки прикреплены там, где завоевала симпатию покупателей продукция Рижского производственного парфюмерно-косметического объединения «Дзинтарс».

Многие страны закупают большими партиями рижскую парфюмерию и косметику. Контейнеры душистых флаконов и коробочек отправляются в Болгарию, ГДР, Польшу, Венгрию, Чехословакию, Монголию, на Кубу, в США, Францию, Швецию, Швейцарию, Финляндию, ФРГ, Испанию, Индию, Австрию, Югославию.

Но знакомство с парфюмерией Советской Латвии носит и эпизодический характер, как, скажем, на выставках и ярмарках, организумых в различных городах мира. Сейчас лучшие изделия «Дзинтарса» готовятся к отправке на международную ярмарку в Лиссабон, открывающуюся в мае.

...Отдел главного парфюмера «Дзинтарса». Здесь, словно в музее, выставлены лучшие мировые образцы парфюмерии. Это не только зарубежные конкуренты, но и свои собственные экземпляры — и старинные, и современные.

Оказывается, и на духи существует мода. В 30-е годы особой популярностью пользовались сладкие, теплые запахи. Позже стали нравиться более терпкие (так называемое «восточное направление»). И если совсем недавно доминировали духи с фруктовым оттенком, то сейчас усилилась тенденция к легким ароматам цветочно-фантазийного направления. Кроме того, раньше считалось, что женщина должна раз и навсегда выбрать для себя определенные духи. Теперь редко можно встретить такое постоянство.

В недостатке ассортимента объединение «Дзинтарс» упрекнуть нельзя. Выбор огромен: предприятие выпускает сейчас 138 видов продукции, из них 53 — духи, 19 — одеколоны, 7 — подарочные наборы, остальное — разнообразная косметика. Как же разобраться во всем этом многообразии и сделать так, чтобы гармонично зазвучало все то, на чем мы остановили свой выбор?

Парфюмеры «Дзинтарса» приходят на помощь — они сами предлагают благозвучные аккорды, выпуская продукцию разного назначения, но в едином направлении. Например, «Шарм» — это название и духов, и помады. Или запаху одеколона «Миф» соответствует разработка косметологов — мыло «Миф». То же можно сказать и о новинках «Акцент» и «Соло», предназначенных для женщин, и о содержимом яркой, красочной коробки с названием «Дзинтариньш» — для самых маленьких.

Разумеется, марка «Дзинтарс» в нашей стране сама по себе реклама. Продукция этого предприятия привлекает внимание покупателей. И все-таки давно доказано — в рекламе нуждаются все. На предприятии существует рекламный отдел. Кроме того, рижские парфюмеры пользуются услугами рекламных агентств. Кто же, как не они, расскажет о новинках объединения, таких как, например, духи «Диалог», «Компромисс», «Канон», «Эссе», «Юрмала», одеколоны «Маэстро», «Экипаж», «Айсберг»?..

...Плывут на конвейере разноцветные флакончики, повторяя все оттенки янтарной палитры. Ведь «Дзинтарс» в переводе в латышского языка — это «Янтарь».

С. МАКАРОВА. (АПН).
Рига.

В мире интересного

И молоты, и наковальни

В залах этого музея посетитель может сам раздуть кузнечные меха, примерить по руке выкованную из железного бруска казачью пику, а скоро, когда поблизости построят настоящую кузницу, и самому постучать молотом по наковальне.

Музей кузнечной науки и техники расположен в подмосковном поселке Николо-Архангельское. Показать красоту и значимость древнего ремесла, привлечь к нему внимание молодежи и решили создатели музея — энтузиасты Всесоюзного научно-технического общества машиностроения.

Музей размещен в доме, который завещал для этих целей профессор А. Зимин, основатель советской кузнечной научной школы. Экспозиция весьма насыщена и разнообразна. Здесь можно узнать о современных ученых-кузнецах, об их вкладе в науку, раскрыты перспективы кузнечного дела.

Подземный лабиринт

Планировку древнего города напоминает уникальная карстовая пещера, открытая в труднодоступном районе Беломорско-Кулойского плато. Более четырех километров составляет длина ее подземных лабиринтов. «Золотой ключик» — так назвали эту самую крупную пещеру на территории русского Севера.

Подземные галереи, пересекающиеся под разными углами, перенесены на карту. Она и удостоверила — подобное строение глубинных природных ходов встречено в европейской части СССР впервые. Дальнейшее изучение «Золотого ключика» даст ответы на многие вопросы о проходивших здесь тектонических и коррозионных процессах, о геологическом строении малоизученных северных районов.

(ТАСС).

Физкультура и спорт

Школа: реформа—в действии

Вступая в третий год

Два года школы страны работают по новой реформе. За это время достигнуты значительные сдвиги в преподавании точных наук, гуманитарных предметов и... физкультуры, которой придается все большее значение. Это естественный процесс, поскольку реформа предполагает освоение школьниками рабочих профессий еще в подростковом возрасте. А для этого нужна хорошая физическая закалка.

Что сделано в этой области за два года работы! С этими и другими вопросами наш нештатный корреспондент обратился к заместителю начальника Главного управления народного образования Ташгорисполкома Лидии Ивановне Пинчук.



— Повышение качества преподавания физической культуры, совершенствование организации оздоровительной работы — это составная часть целого комплекса мероприятий, проводимых педагогическими коллективами по совершенствованию учебно-воспитательного процесса.

Сегодня более 250 ташкентских школ успешно справляются с повышенными требованиями, выдвинутыми временем. Особенно те, у которых заботливые шефы. Например, Ташкентский тракторный завод шефствует сразу над тремя школами — №№ 210, 120, 35. ТАПОиЧ деятельно помогает школам №№ 204 и 244, инструментальный завод — №№ 58 и 117. В этих школах установлено и нестандартное оборудование, проводятся красочные спортивные праздники, с полной отдачей проходят уроки физкультуры.

— Кстати, о нестандартном оборудовании. **Порой здесь проявляется самодеятельность. Если у школы крепкие связи с шефами — есть результат. Ну, а если нет...**

— Да, это так, хотя в последнее время наметилась тенденция к упорядочению этой системы. Образцом являются школы №№ 24, 70, 121. На их базе мы проводили специальные методические занятия, городской комитет спортобщества «Ешкуч» провел специальный семинар по нестандартному оборудованию, на котором все школы познакомились с опытом лучших. Зачем нам необходимо нестандартное оборудование? С его помощью повышается эффективность урока. Совсем недавно в школе № 254 установили типовое нестандартное оборудование, которое в дальнейшем на поток поставит Сырдарьинский механический завод.

— Еще в минувшем году наша газета писала об интересных начинаниях в работе с группами продленного дня, которые проводит в 121-й школе преподаватель Пак. Как вы распространяете передовой опыт?

— Преимущественно путем показательных занятий, семинаров. Опыт Пака, например, подхватила учитель Корнеева в школе № 147. Мы стремимся распространять опыт лучших, поддерживать их инициативу. Собственно, на это и нацеливает школьная реформа.

— Вот уже долгие годы «узким местом» в работе школ является дефицит бассейнов, дефицит воды для занятий плаванием. Нередки случаи, когда учащимся негде сдать нормы ГТО. В чем причины этих изъянов?

— В строительных недоделках. В 121-й школе, например, «перепутаны» уровни ванны и подаваемой воды. В результате десятки тысяч рублей вылетели в трубу. Сделать здесь ничего нельзя. В 221-й школе бассейн тоже никогда не действовал. Школы сдавались и сдаются, как правило, к началу учебного года. Если готов учебный корпус, мы вынуждены подписывать акт приемки, специально оговорив в нем до конца недоведенные объекты. Правда, есть строительно-монтажные управления, честно устраняющие недоделки. Но есть, к сожалению, организации и другого порядка.

— Обратите внимание, при школах теперь имеются стадионы, спортивные залы, оснащенные нестандартным оборудованием, практически везде устроены городки здоровья. Но за спортивно-оздоровительным комплексом требуется уход...

— Понимаю вашу мысль. Это тоже, к сожалению, наше «узкое место». Нужен обслуживающий персонал, в особенности летом, когда многие школы организуют городские пионерские лагеря. Мы работаем над этой проблемой, но пока вопрос не решен.

— И последний вопрос: в минувшем учебном году ощущалась нехватка методических материалов. Это и понятно. Был первый год работы по-новому. Как обстоят дела сейчас?

— Сегодня мы располагаем достаточным количеством методических разработок, комплексной программой. А это значит, что учитель физкультуры может работать в полном соответствии с требованиями и духом времени.

Интервью взял
В. ПОЖАРСКИЙ.
Фото **А. Минина.**

Легкая атлетика

За почетный приз

На Центральной спортивной арене «Пахтакор» столицы нашей республики прошли соревнования по легкой атлетике на Кубок Узбекистана. В нем приняли участие сборные команды областей и города Ташкента.

В ходе двухдневных стартов на беговых дорожках, секторах для прыжков и метаний были показаны неплохие результаты. Авторами их стали в основном члены сборных команд Узбекистана и Советского Союза.

Так, в беге на 100 метров у мужчин первенствовал представитель Спортивного клуба армии Ташкента мастер спорта Петр Воробьев, который показал быстрые секунды — 10,3. В споре у женщин сильнейшей оказалась Марина Шмонина из Алмалыка, которая преодолела эту дистанцию за 11,3 секунды. В беге на 200 метров победу одержал ташкентец Андрей Колтович. А Галина Рахметова из Намангана выиграла финальный забег на данной дистанции среди женщин.

Напряженно проходили забеги на 100 и 400 метров с барьерами. На первой дистанции отличилась спортсменка из Джизака Нуила Шакарова. На второй сильнейшей была ташкентка Галина Казакова, которая установила новое высшее достижение Узбекистана. В споре на 400 метров, но в гладком беге, первенствовала Светлана Юрлина из Гулистана.

Интересно велась борьба в секторах для прыжков с шестом и в высоту. Среди шестовиков уверенно преодолевал высоту за высотой мастер спорта международного класса спартаковец из Ташкента Роднон Гатаулин. Член сборной команды страны в итоге стал победителем, преодолев планку на высоте 5 метров 60 сантиметров. В прыжках в высоту у мужчин первенствовал мастер спорта международного класса из Самарканда Олег Азизмурадов.

За 20-метровую отметку послал ядро весом 7 кг 257 г. армеец из Ташкента Сергей Кот, а точнее результат победителя — 20 метров 42 сантиметра.

Таким образом, Кубок Узбекистана завоевали легкоатлеты столицы нашей республики, уверенно опередившие спортсменов Ферганы и Андижана, занявших соответственно второе и третье места. Теперь сильнейшие легкоатлеты Узбекистана выступят на всесоюзных соревнованиях, которые пройдут в конце мая в Сочи.

Редактор
Т. М. КАЗАКБАЕВ.

ТЕАТР

13 МАЯ

ГОСУДАРСТВЕННЫЙ АКАДЕМИЧЕСКИЙ БОЛЬШОЙ ТЕАТР ОПЕРЫ И БАЛЕТА УЗБЕКСКОЙ ССР им. А. НАВОИ — в 19.30 **Проделки Майсары.**

ГОСУДАРСТВЕННЫЙ АКАДЕМИЧЕСКИЙ ТЕАТР ДРАМЫ им. ХАМЗЫ — в 19.30 **По собственному желанию.**

ГОСУДАРСТВЕННЫЙ РУССКИЙ АКАДЕМИЧЕСКИЙ ТЕАТР ДРАМЫ им. М. ГОРЬКОГО — в 19.30 **Полет над гнездом кукушки.**

14 МАЯ

ГОСУДАРСТВЕННЫЙ АКАДЕМИЧЕСКИЙ БОЛЬШОЙ ТЕАТР ОПЕРЫ И БАЛЕТА УЗБЕКСКОЙ ССР им. А. НАВОИ — **концерт солистов театра.**

ГОСУДАРСТВЕННЫЙ УЗБЕКСКИЙ АКАДЕМИЧЕСКИЙ ТЕАТР ДРАМЫ им. ХАМЗЫ — в 19.30 **А дальше тишина...**

ГОСУДАРСТВЕННЫЙ РУССКИЙ АКАДЕМИЧЕСКИЙ ТЕАТР ДРАМЫ им. М. ГОРЬКОГО — в 19.30 **До третьих петухов.**

ДВОРЕЦ ДРУЖБЫ НАРОДОВ СССР им. В. И. ЛЕНИНА — в 20.00 **театрализованное представление «Москва нурлары».**

КИНО

14 МАЯ

Художественные фильмы:

«БОВВИ» — им. М. Шейхзаде (11, 13.30, 16, 18.30, 20.45).

«ГИВЕЛЬ АПОЛОНИИ» — **Восток** (по нечетным). Телефон 91-14-61; **Фестиваль** (летний, в 21.30).

«ПЯТЬ МИНУТ СТРАХА» — им. Лисунова (по нечетным). Телефон 96-34-02; **Искра** (12.20, 14, 16, 18, 20.00). Телефон 39-14-59.

«ПРОПАВШИЙ БЕЗ ВЕСТИ» — **30 лет ВЛКСМ** (10, 12, 15, 14.30, 17.15, 20.10). Телефон 33-44-52.

«НОЧНЫЕ ВОРИШКИ» — **Хива** (21.30).

ЦИРК

14 МАЯ в 14.30 и 19.30 **большие представления московского «Цирка на льду».**

УЗБЕККОНЦЕРТ
КОНЦЕРТНЫЙ ЗАЛ «БАХОР»
18, 19 мая в 19.30
КОНЦЕРТЫ
КАМЕРНОГО ОРКЕСТРА УЗБЕКСКОГО ТЕЛЕВИДЕНИЯ И РАДИО

с участием солистки Латвийской Государственной филармонии **Айны Калициема** (клавесин).

Художественный руководитель — дирижер **Эльдар Азимов.**

В программе — произведения западно-европейской музыки, узбекских композиторов.

Билеты продаются с 14 часов.

РЕСПУБЛИКАНСКОЕ МЕДИЦИНСКОЕ УЧИЛИЩЕ им. АХУНБАБАЕВА
ПРОВОДИТ
13—14 мая
ДНИ ОТКРЫТЫХ ДВЕРЕЙ.

Адрес: г. Ташкент, Октябрьский район, ул. Барнаульская, 9.

Редакции газеты «Вечерний Ташкент» на постоянную работу требуется
КВАЛИФИЦИРОВАННАЯ МАШИНИСТКА.

Обращаться по адресу: ул. Ленинградская, 32, телефон для справок — 32-53-76.

Ташкентская городская коллегия адвокатов скорбит по поводу смерти адвоката юрисконсультации Куйбышевского района
ЗМОЙРО Дмитрия Исаевича
и выражает соболезнование семье и близким покойного.

Коллектив Центральной поликлиники по ул. Жуковского, 67 IV Главного управления при Минздраве Узбекской ССР выражает глубокое соболезнование медицинской сестре поликлиники Т. К. Толстовой по поводу смерти ее отца
ТОЛСТОВА Кирилла Ивановича.

Коллектив дорстройтреста-1 Среднеазиатской железной дороги выражает глубокое соболезнование заместителю управляющего трестом М. Т. Усманову по поводу кончины его матери
УСМАНОВОЙ Парахат.

Ташкентская городская коллегия адвокатов выражает глубокое соболезнование адвокату юридической консультации Ленинского района М. Х. Курбановой в связи с кончиной ее отца
РУСТАМБАЕВА Ханимджона.

ooo реклама ooo объявления ooo реклама ooo



ПРОХЛАДНЫМ ОАЗИСОМ В ЛЕТНЮЮ ЖАРУ СДЕЛАЕТ ВАШ ДОМ КОНДИЦИОНЕР

Кондиционер может понизить температуру в квартире на 10°С, удалить лишнюю влагу из воздуха и автоматически поддерживать заданный режим в помещении.

Для небольшой квартиры площадью до 25 кв. м — БК-1500.

Для квартир побольше — до 30 кв. м — БК-2000 и БК-2000Т, до 35 кв. м — БК-2500.

КОНДИЦИОНЕРЫ ПЕРЕЧИСЛЕННЫХ МАРОК ПРЕДЛАГАЕТ ГУМ.

Цена: 325, 350, 400 и 375 рублей.

Если вы предусмотрительный человек и хотите, чтобы в вашей квартире был нужный микроклимат и зимой, обратите внимание на кондиционер БК-2000Т. Он может работать и в режиме обогрева.

ГУМ (телефон 42-27-39).

ВЫБИРАЕМ ПРОФЕССИЮ

СТАТЬ КВАЛИФИЦИРОВАННЫМ ПОВАРОМ ПОМОЖЕТ ШКОЛА-СТОЛОВАЯ СЕРГЕЛИЙСКОГО ТРЕСТА СТОЛОВЫХ.

В школу-столовую принимаются девушки, проживающие в Ташкенте и Ташкентской области, без вступительных экзаменов.

В период обучения выплачивается стипендия от 52 до 63 руб. в месяц.

По окончании выпускникам присваивается квалификация повара третьего разряда, и они направляются на работу в предприятия Сергелийского треста столовых.

Для поступления необходимы: аттестат о среднем образовании или свидетельство об окончании 8 классов, паспорт или свидетельство о рождении, трудовая книжка (если есть), 2 фотокарточки, заявление на имя директора треста.

За справками обращаться по адресу: г. Ташкент, Спутник, квартал 2, дом 70. Сергелийский трест столовых. Телефон 58-87-04.

Сергелийский трест столовых. Узбекское рекламное агентство В/О «Союзторгреклама».

ПОСТУПАЙТЕ УЧИТЬСЯ!

Государственный комитет Узбекской ССР по профтехобразованию

ТАШКЕНТСКОЕ СРЕДНЕЕ ПРОФЕССИОНАЛЬНО-ТЕХНИЧЕСКОЕ УЧИЛИЩЕ № 33

ОБЪЯВЛЯЕТ КОНКУРСНЫЙ ПРИЕМ УЧАЩИХСЯ

на 1986-87 учебный год

в группу с 3-годичным сроком обучения по специальности **слесарь-сборщик летательных аппаратов (со спортивным уклоном по вольной борьбе).**

Принимаются юноши с 8-классным образованием, имеющие общую физическую подготовку или спортивный разряд по вольной борьбе.

Училище располагает необходимой базой для подготовки высококвалифицированных рабочих со средним образованием, спортивной базой для учебно-тренировочного процесса, проведения соревнований, общежитием для иногородних.

В календарном плане группы со спортивным уклоном планируются городские, республиканские и всесоюзные соревнования.

Учащиеся группы обеспечиваются спортивной формой и усиленным питанием на весь период обучения.

Для поступления в училище необходимы документы: заявление на имя директора, свидетельства: об образовании, о рождении; справки: с места работы родителей, медицинская (форма № 286); с места жительства; 8 фотокарточек (3×4, 4×5).

Начало занятий — 1 сентября.

Наш адрес: 700207, г. Ташкент, ул. генерала Петрова, 331 (автобусы: 30, 8, 171; трамваи: 6, 29, остановка «Училище № 33»). Телефон 96-58-20.

УЗБЕККОНЦЕРТ
ДВОРЕЦ ДРУЖБЫ НАРОДОВ СССР имени В. И. ЛЕНИНА

22, 23, 26, 27 мая в 20.00 час.
24 и 25 мая в 16 и 20.00 час.

КОНЦЕРТЫ

лауреата премии Ленинского комсомола Казахстана, лауреата всесоюзных и международных конкурсов, заслуженной артистки Казахской ССР

РОЗЫ РЫМБАЕВОЙ

с участием лауреата Всесоюзного конкурса **ансамбля «АРАЙ».**

Художественный руководитель — **Таскын ОКАПОВ.**

Билеты продаются в кассах дворца с 14 до 20 часов.

ПОСТУПАЙТЕ УЧИТЬСЯ!

Государственный комитет Узбекской ССР по профтехобразованию
Ташкентское городское управление профтехобразования
СРЕДНЕЕ ПРОФЕССИОНАЛЬНО-ТЕХНИЧЕСКОЕ УЧИЛИЩЕ № 32

ОБЪЯВЛЯЕТ ПРИЕМ

ЮНОШЕЙ И ДЕВУШЕК
на 1986-87 учебный год
с 8—10-классным образованием

ПО СПЕЦИАЛЬНОСТЯМ:

конфетчики, кондитер, пекарь-тестовод, механик по ремонту и обслуживанию холодильных установок, наладчик машин и оборудования хлебопекарного производства, слесарь-ремонтник промышленного оборудования (для хлебозаводов).

Срок обучения: с 10-классным образованием — год, с 8-классным образованием — 2 года.

Принятые в училище с 8-классным образованием обеспечиваются 3-разовым питанием, форменным обмундированием и благоустроенным общежитием. Во время прохождения производственной практики получают денежное вознаграждение в размере 50 процентов заработка;

с 10-классным образованием — выплачивается стипендия в размере 30 руб. в месяц, и нуждающимся предоставляется благоустроенное общежитие.

Время учебы засчитывается в трудовой стаж.

При училище работает вечерняя школа. Имеются различные спортивные секции, художественная самодеятельность и кружки. Окончившие училище с отличием направляются в средние и высшие учебные заведения.

Для поступления необходимы документы: заявление на имя директора, свидетельство или аттестат об образовании, паспорт или свидетельство о рождении, справки — с места жительства, медицинская (форма 086-У), 6 фотокарточек (3X4 см).

Адрес училища: г. Ташкент, Куйбышевский район, ул. Гете, 52 (автобусы: 21, 49 «э», остановка «2-й хлебозавод»; трамваи: 3, 23, 29, остановка «Ул. Фонтанная»).

ТАШКЕНТСКОЕ СРЕДНЕЕ ПРОФЕССИОНАЛЬНО-ТЕХНИЧЕСКОЕ УЧИЛИЩЕ № 8

ОБЪЯВЛЯЕТ ПРИЕМ УЧАЩИХСЯ

на 1986-87 учебный год
ПО ПРОФЕССИЯМ:

слесарь-сборщик летательных аппаратов, наладчик станков с числовым программным управлением, оператор станков с числовым программным управлением, токарь, фрезеровщик, слесарь механосборочных работ, слесарь по ремонту промоборудования.

Принимаются юноши и девушки с 8—10-классным образованием. Срок обучения: с 8-классным образованием — 3 года. Принятые обеспечиваются питанием, одеждой и спецодеждой. После окончания получают аттестат о среднем образовании одновременно с профессией.

Учащиеся с 10-классным образованием обучаются 8 месяцев и получают стипендию в размере 65 руб. в месяц.

По окончании училища выдаются дипломы о присвоении соответствующей квалификации.

Все учащиеся в период производственной практики получают 50 процентов заработной платы.

Время обучения засчитывается в трудовой стаж.

Выпускники училища направляются на работу в Ташкентское авиационное производственное объединение им. В. П. Чкалова.

Окончившие училище с отличием принимаются в высшие учебные заведения на льготных условиях.

В училище работают спортивные секции. Имеются кружки художественной самодеятельности, авиамодельный, фото, технического творчества.

Для поступления в училище необходимы документы: свидетельства — об окончании 8 классов или аттестат о среднем образовании, о рождении или паспорт; справки — медицинская (форма № 286); с места работы родителей, с места жительства; характеристика из школы, 8 фотокарточек (3×4 см) или (4×5 см).

Наш адрес: г. Ташкент, п/о 128, ул. Юсупова, проезд Авиационный, 10 (автобусы: 44, 48, 97, 85; троллейбус 10; трамваи: 10, 23, 27, остановка «Ц-13»). Телефон 41-75-54.

ГАСТРОЛИ
КАРАГАНДИНСКОГО НЕМЕЦКОГО ДРАМАТИЧЕСКОГО ТЕАТРА

в помещении Ташкентского государственного театра музыкальной комедии
(массив Чиланзар, ул. Волгоградская, квартал Ц)

РЕПЕРТУАР:

20 мая — Коварство и любовь.
30 мая — Коварство и любовь.
21 мая — Портрет для первой полосы.
22 мая — Женитьба.
23 мая — Жена ближнего твоего.
24, 28 мая — Стакан воды.
25, 31 мая — Концерт (немецкие народные песни, танцы, шутки).
27 мая — Свой очаг.
29 мая — На улице перед дверью.

СПЕКТАКЛИ ДЛЯ ДЕТЕЙ:
21, 25, 28 мая — Кот в сапогах.
23, 27, 30 мая — Гензель и Гретель.
22, 29, 31 мая — Золотые волосы черта.

Начало детских спектаклей — в 11.00; вечерних — в 19 час. 30 мин.

Спектакли идут с синхронным переводом на русский язык.

Билеты продаются в кассах театра музыкальной комедии.

Касса работает с 13 до 20 часов.

Справки по телефонам: 77-85-92, 77-83-54.

РЕСПУБЛИКАНСКАЯ ОБЪЕДИНЕННАЯ ТЕХНИЧЕСКАЯ ШКОЛА ДОСААФ УЗБЕКСКОЙ ССР

ПРОВОДИТ ПРИЕМ НА КУРСЫ

ПО ПОДГОТОВКЕ РАДИОТЕЛЕМАСТЕРОВ.

Программа предусматривает изучение:
основ электрорадиотехники;
основ эксплуатации и ремонта вещательных радиоприемников 1, 2, 3-го классов,
устройства и ремонта телевизоров черно-белого изображения различных классов по 450-часовой программе.

В группы принимаются желающие как в частном порядке, так и от заинтересованных организаций, без ограничения пола и возраста, способных освоить программу обучения.

Лица, успешно освоившие программу, имеют преимущество для поступления на курсы совершенствования по программе цветного телевидения в январе 1987 года.

Занятия очередных групп — **26 мая и 16 июня 1986 года.**

Наш адрес: г. Ташкент, ул. Аральская, 37 (метро — станция «Максима Горького»).

ВНИМАНИЕ: НОВИНКА!

НАБОР «СЛАВА»— ДЛЯ ОБЩЕЙ КОМНАТЫ

Шкафы набора мебели «Слава» хорошо впишутся в интерьер современной квартиры. В них свободно разместятся все необходимые вещи: белье, платье, посуда, книги — каждый шкаф имеет свое назначение. Оригинальна конструкция шкафа-бара: в нем имеется специальный ящик, облицованный сукном — для хранения столовых приборов; бар — с поворотной кассетой (поворот на 360°).

ИЗГОТОВИТЕЛЬ — научно-производственное объединение «Узбекпроектмебель». Цена — 1.200 рублей.

Продается в фирменном магазине «Мебель» по адресу: г. Ташкент, массив Юнусабад, квартал 8, дом 39.



НПО «Узбекпроектмебель» (телефон 24-87-45).
Узбекское рекламное агентство В/О «Союзторгреклама».

Ордена Трудового Красного Знамени типография Издательства ЦК Компартии Узбекистана, г. Ташкент.

ВЕЧЕРНИЙ ТАШКЕНТ
Орган Ташкентского горкома Компартии Узбекистана и городского Совета народных депутатов.

Адрес редакции: 700047, Ташкент, ул. Ленинградская, 32.

Телефоны отделов: партийной жизни и советского строительства — 32-57-83; промышленности и строительства — 33-08-74; городского хозяйства и транспорта — 32-56-83; науки и культуры — 32-57-65, 32-56-80; военно-патриотического воспитания, информации и спорта — 32-55-32, 33-28-95; писем трудящихся — 33-29-70; общественной редакции — 33-99-42, 32-53-66; отдел объявлений — 33-81-42.

Р. 09688. Газета выходит 300 раз в году. Тираж 125.000 Индекс — 64691. А. 3165. 1, 2, 3, 4, 5, 6, 7, 8, 9, 10, 11, 12