Вечерний Ташкент

Пролетарии всех стран, соединяйтесь!

Орган Ташкентского горкома Компартии Узбекистана и городского Совета народных депутатов

ГАЗЕТА ВЫХОДИТ С 1 ИЮЛЯ 1966 ГОДА. • № 113 (6. 004) • Суббота, 17 мая 1986 года • Цена 3 коп.

В Политбюро ЦК КПСС

Политбюро ЦК КПСС на заседании, состоявшемся 15 мая, рассмотрело вопрос о коренном улучшении использования сырьевых, топливно-энергетических и других материальных ресурсов в условиях интенсивного развития экономики СССР в 1986—1990 годах и на период до 2000 года. Постановление ЦК КПСС и Совета Министров СССР по этому вопросу содержит широкий комплекс мер по реализации взятого партией курса на ресурсосбережение за счет использования достижений науки и техники, внедрения безотходных технологий, расширения применения вторичных ресурсов и отходов производства. Определены задачи министерств и ведомств, Советов Министров союзных республик, выполнение которых обеспечивает намеченное в решениях XXVII съезда КПСС снижение энергоемкости, металлоемкости и материалоемкости национального дохода. С этой целью предусмотрено усилить воздействие хозяйственного механизма на укрепление режима экономии, повысить ответственность руководителей предприятий и других должностных лиц за нарушения в использовании ресурсов, обеспечить дальнейшее развитие социалистического соревнования за бережливость, активизировать воспитательную работу на всех уровнях, поднять роль партийных, советских, профсоюзных и комсомольских организаций, средств массовой информации в борьбе за ресурсосбережение во всех отраслях народного хозяйства.

Политбюро одобрило меры по дальнейшему развитию коллективного садоводства и огородничества, обеспечению прироста садовых участков в коллективных садах на 1—1,2 млн. ежегодно. Организация обеспечения садоводческих товариществ и коллективов огородников посадочным материалом, семенами плодовых, ягодных, овощных и цветочных культур возлагается на Госагропром СССР и его органы на местах. Намечено увеличить выпуск для продажи населению садовых домиков, а также обеспечить полное удовлетворение с будущего года спроса населения на основные виды местных строительных материалов.

Поддержаны предложения Совета Министров СССР о расширении прав руководителей объединений, предприятий и организаций промышленности по утверждению штатов. В этих целях предусматривается введение нормативного планирования фонда заработной платы руководящих, инженерно-технических работников и служащих, усиление ответственности руководителей коллективов за рациональное расходование средств фонда заработной платы. Все эти меры должны способствовать повышению эффективности работы управленческого аппарата, упорядочению его структуры и штатов.

Заслушав сообщение товарища Ельцина Б. Н. об участии делегации КПСС в VIII съезде Германской коммунистической партии, Политбюро одобрило проделанную делегацией работу, итоги состоявшихся бесед с Г. Мисом и другими руководителями ГКП. Выражено стремление к дальнейшему развитию и укреплению связей между двумя братскими партиями на основе пролетарского интернационализма, в интересах торжества идеалов международного рабочего движения.

Рассмотрена информация товарища Зимянина М. В. о поездке делегации Верховного Совета СССР в Польскую Народную Республику. С удовлетворением отмечено плодотворное развитие отношений братского сотрудничества между нашими странами во всех сферах государственной, экономической и культурной жизни.

Политбюро ЦК КПСС обсудило и приняло решения по ряду других вопросов внутренней и внешней политики.

Наш современник



Наша встреча с коммунистом Адолат Хашимовой произошла случайно. Приехав на кондитерскую фабрику «Уртак» для сбора информации в очередной номер газеты, обратил внимание на «молнию», в которой говорилось о трудовых достижениях молодой производственницы, внедрении ею передового опыта коллектива московской кондитерской фабрики «Красный Октябрь».

И вот мы у рабочего места А. Хашимовой. Приветливая, доброжелательная улыбка подчеркивает мягкость характера, широту души. В разговоре о своих достижениях Адолат немногословна, что подчеркивает характерную скромность производственницы.

Более двенадцати лет трудится она здесь машинистом конвейера. За столь непродолжительное время, в совершенстве овладев рядом смежных специальностей, показывает образцы коммунистического труда.

— В современном производстве без этого не обойтись, — говорит Адолат. — Это значительно помогает в работе, в достижении высоких производственных результатов.

А они у нее высокие. В графе выполнения сменных заданий всегда значатся проценты перевыполнения плана. Не только как лидера социалистического соревнования знают на предприятии Хашимову. Она является членом ревизионной комиссии Ташкентского обкома партии.

Годовой план—досрочно

Шаг индустрии города

Широко развернув социалистическое соревнование за успешное выполнение заданий 1986 года и двенадцатой пятилетки в целом, коллективы промышленных предприятий города досрочно завершили государственный план января-апреля с. г. по объему реализации и выпуску основных народнохозяйственных изделий.

Как сообщает статуправление Ташкента, четырехмесячный план по реализации промышленной продукции индустрией города выполнен на 102,1 процента, по выпуску товарной продукции — на 102,7 процента. План по производительности труда перевыполнен на 2,1 процента, за счет чего дополнительно получено товарной продукции на 29.790 тысяч рублей. Темп роста объема производства по отношению к этому же периоду прошлого года составил 106,5 процента, а производительность труда по сравнению с январем-апрелем 1985 года возросла на 5,4 процента. 84,6 процента прироста объема производства получено за счет роста производительности труда; сверхплановое снижение себестоимости продукции составило 0,4 процента.

Четырехмесячный план по реализации продукции с учетом выполнения договорных обязательств по поставкам выполнен на 99,0 процента.

Индустрия города за январь-апрель с. г. выдала народному хозяйству страны сверх задания 178 километров шланговых и врубовых проводов, 89 км сигнально-блокировочных проводов, 19 компрессоров, 18 ровничных машин, 85 тракторов, 1 электромостовой кран, 35 хлопкоуборочных комбайнов, 10 экскаваторов, 76 хлопковых сеялок, 16 опыливателей - опрыскивателей, 35 тонн бумаги, 320 тысяч изделий верхнего и бельевого трикотажа, 41 тысячу пар чулочно-носочных изделий, 17 тысяч пар обуви, 3.968 тонн комбикормов, 309 тонн макаронных изделий, 18 тонн маргарина и т. д.

За январь-апрель 1986 года промышленностью Ташкента реализовано продукции сверх плана на 28 миллионов 443 тысячи рублей. В том числе выпустили и реализовали изделий дополнительно к заданию: Акмал-Икрамовский район — на 2.083 тысячи рублей, Кировский — на 1.881 тысячу, Куйбышевский — на 4.006 тысяч, Ленинский — на 2.097 тысяч, Октябрьский — на 1.413 тысяч, Сабир-Рахимовский — на 1.721 тысячу, Сергелийский — на 736 тысяч, Фрунзенский — на 1.136 тысяч, Хамзинский — на 12.094 тысячи, Чиланзарский — на 1.233 тысячи рублей.

Наиболее высоких темпов роста объема производства достигли Ленинский, Кировский, Хамзинский, Акмал Икрамовский районы;

— производственные объединения НПО «Сигнал», полиграфическое «Матбуот», «Узвторцветмет»;

— заводы тракторный, «Компрессор», «Миконд», «Средазгазавтоматика», инструментальный, лакокрасочный;

— фабрики товаров широкого потребления, кондитерская «Уртак», табачная;

— комбинаты абразивный, стройматериалов треста «Отделстрой» и другие.

Осуществляя свои договорные обязательства, большинство предприятий города успешно справилось с четырехмесячным заданием по выпуску и поставкам заказчикам важнейших народнохозяйственных изделий в заданные сроки и ассортименте.

Однако ряд предприятий города не справился с плановыми заданиями четырех месяцев по реализации промышленной продукции. В их числе: обувная фабрика № 1 (недодано изделий на 600 тысяч рублей), кенафная (235 тысяч рублей), комбинат производственных предприятий «Трансстроя» (100 тысяч рублей), завод «Геологоразведка» (71 тысяча рублей), фабрика головных уборов (56 тысяч рублей), кислородный завод Минздрава (35 тысяч рублей), НПО «Проектгазналадка» (10 тысяч рублей). Ими недореализовано к плану продукции на 1.107 тысяч рублей. Три предприятия города не выполнили четырехмесячный план по объему производства товарной продукции.

Вступая в социалистическое соревнование за успешное выполнение народнохозяйственных планов на год XXVII съезда КПСС, все производственные коллективы районов города приняли обязательства дополнительно к заданию превысить минимум на один процент производительность труда, снизить на 0,5 процента сверх плана себестоимость продукции. Важно, что индустрия всех районов города значительно превысила намеченные показатели по росту производительности труда. Однако далеко не все районы справились с обязательствами по снижению себестоимости промышленной продукции. В их числе Хамзинский, Сабир Рахимовский, Октябрьский — здесь этот важный показатель составил всего 0,1—0,2 процента. А вот индустрия Куйбышевского района даже допустила сверхнормативный перерасход средств по статье снижение себестоимости товарной продукции.

В январе-апреле в районах значительно улучшилась плановая дисциплина, и связанный с нею уровень реализации товарной продукции с учетом выполнения обязательств по поставкам продукции заказчикам составил 99,0 процента по городу. Однако в таких районах, как Сабир Рахимовский, Октябрьский, Акмал Икрамовский, этот показатель составил 97,4 — 97,7 процента.

На календаре — середина мая. Месяц важный на производстве, так как практически определяет собою обеспечение полугодового плана: от уровня организации труда, четкости ритма в мае во многом будет зависеть объем технологических заделов, сохранение набранного темпа. Важно подтянуть отстающие звенья, производства, предприятия. Необходимо в эти дни уделить особое внимание реализации планов полугодия по внедрению мероприятий оргтехплана, планов новой техники, передовой технологии.

Интересы дела требуют более целенаправленно проводить работу по механизации и автоматизации производств, и на этой основе достичь повышения уровня интенсификации труда, утверждать на рабочих местах высокую дисциплину, подлинный порядок, как того требуют решения XXVI съезда КПСС.

В исполкоме Ташгорсовета

Исполком Ташгорсовета на очередном заседании, состоявшемся 15 мая, наметил конкретные меры, связанные с преодолением недостатков в строительстве объектов здравоохранения, социально-культурного и бытового назначения, по своевременному вводу в эксплуатацию встроенно-пристроенных зданий и сооружений.

В ходе обсуждения вопроса еще раз подчеркнута необходимость незамедлительного включения всех трудовых и материальных ресурсов в энергичную работу по безусловному выполнению государственного плана.

Предусмотрено, в частности, в соответствии с графиками производства работ укомплектовать стройки рабочей силой, оборудованием, материалами и конструкциями. Создать нормальный рабочий ритм, обратив особое внимание на качество выполняемых работ. Исполкомам районных Советов народных депутатов установить постоянный контроль за ходом строительства объектов соцкультбыта, оказывать помощь в своевременном освобождении строительных площадок, питании рабочих на стройках. Результаты этой работы будут рассмотрены исполкомами по итогам полугодия в июле т. г.

Исполком Ташгорсовета утвердил мероприятия по реализации просьб, предложений и критических замечаний, высказанных на пятой и шестой сессиях городского Совета народных депутатов девятнадцатого созыва. В мероприятиях исполкома нашли отражение вопросы, связанные с подготовкой г. Ташкента к работе в осенне-зимних условиях 1986 — 1987 гг., осуществлением комплексных мер по усилению социальной ориентации городского хозяйственного механизма, научно-технического прогресса и управления в свете требований XXVII съезда КПСС. Контроль за выполнением намеченных мероприятий возложен на заместителей председателя горисполкома.

Подведены итоги социалистического соревнования предприятий бытового обслуживания населения города за 1 квартал 1986 г. Лучших результатов добился коллектив производственного объединения «Голубой экран», выполнивший план по объему реализации услуг населения на 100,2 процента.

Хороших результатов достиг коллектив ташкентского производственного объединения «Техсложбытприбор», выполнивший план по объему реализации бытовых услуг населению на 100,5 процента.

Исполком Ташгорсовета и президиум Ташоблсовпрофа присудили переходящее Красное знамя с вручением первой денежной премии коллективу работников производственного объединения «Голубой экран» (директор Б. Абдумаджидов, секретарь парторганизации А. Расулов, председатель профкома В. Колтаев).

Диплом и вторая денежная премия присуждены коллективу производственного объединения «Техсложбытприбор» (директор А. Азимов, секретарь парторганизации А. Тиллаходжаев, председатель профкома М. Худайбердыева).

Отмечена хорошая работа коллектива фирмы «Цветы Ташкента».

На заседании исполкома Ташгорсовета обсужден также ряд других вопросов, связанных с ускорением социально-экономического развития города.

По законам братства

И ветераны, и молодежь...

Массовый характер принимает патриотическая инициатива передовых производственных и трудовых коллективов столицы нашей республики о помощи по ликвидации последствий аварии на Чернобыльской атомной электростанции. Каждый ташкентец считает своим долгом поддержать, чем может, пострадавших товарищей в беде.

Вчера во Фрунзенский райком партии пришла группа ветеранов Великой Отечественной войны, среди которых были М. Абдуллаев, Д. Мазницин, Н. Полищук, Ф. Тансура, Р. Талипов, Х. Вахабов и Н. Рихсиев. Они заявили, что хотят оказать немедленную помощь украинским братьям, которых постигла беда. Благородный поступок ветеранов-фронтовиков был одобрен и горячо поддержан. На счет номер 904 отправлен первый перевод от участников войны Фрунзенского района в сумме 95 рублей.

Инициативу бывших фронтовиков поддержали другие ветераны войны и труда.

А на Ташкентской фабрике детских игрушек созделась прямо-таки «конфликтная» ситуация. Комсомольско-молодежные бригады члена городского комитета партии Марзии Махкамовой и Марины Фахрутдиновой пришли к руководству фабрики и сказали, что хотят отработать полностью рабочий день 24 мая и все заработанные деньги перечислить в фонд помощи Припяти. Узнав об этом, другие бригады обиделись, почему эта инициатива не была оглашена, скажем, на общем собрании или митинге.

Дело поправили. Собрали митинг. На нем единогласно коллектив фабрики «Ташигрушка» решил сделать субботний день 24 мая полностью рабочим днем. Выпустить за смену продукции на 35 тысяч рублей, а на заработанные 3.100 рублей закупить и произвести отгрузку детских игрушек различного ассортимента детям тружеников Чернобыльской АЭС, специально упаковав их. Пусть радуются украинские дети ташкентским игрушкам.

Г. МИХАЙЛОВ.

Готовы помочь

— Советские люди никогда не могут быть равнодушными к беде друга. Люди самых разных профессий трудятся день и ночь, чтобы ликвидировать последствия аварии на Чернобыльской АЭС. С большим вниманием мы читаем в газете, как идет борьба с последствиями аварии.

Ознакомились мы также с выступлением по советскому телевидению Генерального секретаря ЦК КПСС Михаила Сергеевича Горбачева. В нем еще и еще раз мы прочли о том, что в первую очередь помощь оказывается людям — это первейшая задача.

Беда, которая нас постигла, взволновала всех. Партия и правительство принимают все меры к быстрейшей ликвидации аварии. Как сказано в выступлении, наиболее серьезные последствия удалось предотвратить...

Для нас, ученых-физиков, беда коллег — наша беда. Обидно, что некоторые злопыхатели с Запада клевещут. И правильно отмечено в выступлении:

«В общем, мы столкнулись с настоящим нагромождением лжи — самой бессовестной и злопыхательской. И хотя неприятно упоминать обо всем этом, но надо. Надо, чтобы международная общественность знала, с чем нам пришлось столкнуться».

Советские люди под руководством Коммунистической партии всегда ратовали и ратуют за мир. Еще и еще раз в выступлении Михаила Сергеевича говорится, что надо договариваться о запрете ядерного оружия. Мирный атом должен быть использован только в мирных целях.

От имени ученых заверяю, что, если в Чернобыле нужны специалисты, мы готовы помочь.

З. МУРАТОВ,
кандидат физико-математических наук, младший научный сотрудник Института ядерной физики АН УзССР.





Верно Родине служите

У армейского порога

Напряженное время сейчас в военкоматах Ташкента. Идет весенний призыв молодежи на службу в армию. В трудовых коллективах, учебных заведениях, семьях проходят торжественные проводы ребят.

ВЧЕРА

У памятника туркестанским комиссарам состоялся городской митинг, посвященный проводам ташкентских парней на службу ратную. На нем присутствовали ветераны войны и труда, передовики производства, студенты, школьники, родственники призывников.

Митинг открыл военный комиссар Узбекской ССР У. Р. Муминов. Он сказал, что нынешний весенний призыв проходит в год XXVII съезда КПСС, на котором еще раз было подчеркнуто о важном предназначении Вооруженных Сил в деле защиты завоеваний социализма, дела мира. Ташкентцы с честью выполняли и выполняют свой воинский долг. Думается, и нынешний призыв достойно продолжит армейские традиции своих старших товарищей.

Перед собравшимися выступил участник Великой Отечественной войны, Герой Советского Союза писатель Борис Ермилович Тихомолов, который будучи военным летчиком бомбил в суровом 1942-м году Берлин. Слова героя войны о верности солдатскому долгу, присяге, любви к Родине глубоко запали в сердца молодежи.

Затем слово взял воин-интернационалист, кавалер двух орденов Красной Звезды Анатолий Тимофеев. Он сказал, что новобранцев ждет нелегкая служба. Главное в ней — с первых дней быть дисциплинированным, добросовестно выполнять все распоряжения и указания командиров. И тогда успех обеспечен.

Перед многочисленными участниками митинга выступили также отличник боевой и политической подготовки сержант У. Шукуров, секретарь горкома комсомола Ф. Латыпова, мать призывника Д. Юлдашева. От новобранцев выступил К. Черкасов, который заверил всех присутствующих, что они, ташкентские парни, будут верно служить Родине.

Участники митинга возложили венки к подножию памятника туркестанским комиссарам. Под звуки военного оркестра новобранцы прошли торжественным маршем. В добрый путь, ташкентские ребята!

На митинге принял участие и выступил первый секретарь Ташкентского горкома партии Б. Ф. Сатин.

НА СНИМКАХ: фрагменты митинга, посвященного проводам в армию ташкентских ребят.

Фото **М. Нуритдинова.**



Партийная жизнь: смотр боевитости

Есть резервы у отделочников

Еще в сентябре прошлого года, когда в партийных организациях Ташкентского текстильного комбината начался смотр боевитости, коммунисты отделочной фабрики определили для себя главную его цель: выявить резервы ускорения экономического и социального развития коллектива. Ведь ни для кого не секрет, что отделочники находятся в трудном положении в период начавшегося хозяйствования в новых экономических условиях. Потребитель справедливо требует хороших тканей в широком ассортименте, а имеющиеся производственные мощности, затянувшаяся реконструкция, недостатки в организации производства, условиях труда и быта сдерживают рост производительности труда, сказываются на качестве готового товара.

Но ссылаться только на «объективные причины», искать какие-то оправдания — не к лицу коммунистам. Именно в нелегких условиях перестройки и должны проявиться их бойцовские качества. А каковы они?

— На этот вопрос был призван ответить смотр, — рассказывает заместитель секретаря парткома отделочной фабрики Г. Шпак. — В каждой из девяти цеховых парторганизаций были созданы комиссии по проведению смотра. В их состав вошли самые авторитетные и принципиальные коммунисты. Они беспристрастно, невзирая на лица, устроили настоящий экзамен каждому члену партии: будь то рабочий или руководитель коллектива. Кроме того, карточка собеседования была заполнена и на беспартийных руководителей — ответственных за состояние дел в своих цехах, сменах, на производственных участках.

Наверное, не очень приятно было признаваться начальнику красильно-промывочного цеха В. Мусаеву в том, что он, инженерно-технический работник, не пользуется технической библиотекой, хотя считается пропагандистом школы экономических знаний. Повышать профессиональный уровень предложено в ходе смотра и коммунисту А. Икрамову — старшему мастеру отбельного цеха.

Почти все отделочники, прошедшие анкетирование, получили не только объективные характеристики своих деловых качеств, но и полезные рекомендации, которые помогут им исправить имеющиеся недостатки, улучшить работу.

С начала смотра заметно активизировалась деятельность парторганизаций отбельно - мерсеризационного корпуса (секретарь В. Михайлова), отделочного цеха (Л. Ибрагимова), отдела главного механика (Н. Бабаджанова), контрольно-браковочного (Т. Фаткулина), печатного (К. Джумабаева). Просматривая карточки собеседования, узнаешь о делах и мыслях активных коммунистов.

Рахима Ходжиакбарова, например, не раз выступала на собраниях разных рангов с острой критикой в адрес вышестоящих организаций. Как коммунист, депутат горсовета, она чувствует личную ответственность и за то, что до сих пор не решен вопрос о продолжении реконструкции отделочного производства, и за то, что руководители фабрики приняли в эксплуатацию новый корпус с недоделками, и за то, что рабочим многих цехов до сих пор не созданы нормальные условия труда, быта и отдыха. В таких выступлениях, в отстаивании своих законных прав и проявляется боевитость членов партии.

Хорошие результаты достигнуты в ходе смотра боевитости в парторганизации управления фабрики. Инженерно-технические работники и служащие отделов призваны быть мозговым центром всего отделочного производства. Кому, как не коммунистам управления, следует глубже проанализировать свою деятельность, поискать резервы?

Надо сказать, что парторганизация управления во главе с Г. Пауткиной очень энергично включилась в смотр. В ходе его перед каждым коммунистом была поставлена четкая задача: не просто выполнять свои штатные обязанности, но — и это главное — идеологически обеспечить претворение в жизнь намеченных мероприятий. В откровенной беседе совершенно правильно было указано директору фабрики коммунисту Е. Трофимову на то, что он, принимая решения, не всегда советуется с людьми.

— Он настолько привык все делать сам, — говорит Г. Шпак, — что даже, бывает, тележки с товаром лично доставляет из цеха в цех, вместо того, чтобы организовать эту работу как положено. Сегодня уже инициативным считается не тот руководитель, кто сам пропадает на фабрике от темна до темна, а тот, кто умеет наладить четкий ритм производства в рабочее время. Вот такая рекомендация и была дана коммунистами Евгению Александровичу, и он, конечно же, согласился с их мнением.

Были высказаны дельные замечания и в адрес секретаря фабричного парткома Ф. Синицыной. Она не первый год на партийной работе, и, значит, должна быть более принципиальной и настойчивой в реализации принятых парткомом постановлений. Пока что, к сожалению, многие принятые решения остаются на бумаге. Пример боевитости должны показывать прежде всего члены выборного актива. Люди им доверяют, от них ждут не только слов, но и дела.

...Серьезное положение сложилось в последнее время на фабрике. Работа в условиях экономического эксперимента требует прежде всего качества и качества. Чтобы исключить рекламации, повысить качество тканей, уменьшить количество лоскута, отделочники решили провести аттестацию рабочих мест, внедрить маршрутные карты, установить новое оборудование, а также претворить в жизнь другие организационно-технические мероприятия. Большую помощь в их реализации оказывают производству такие авторитетные коммунисты, как ветераны партии и труда Е. К. Грудницкая, А. А. Беляева, И. И. Гольберг, С. Г. Калинин. В ходе смотра они также отчитаются о проделанной работе, выслушают советы, получат полезные рекомендации.

Вскоре будут подведены итоги прошедших этапов смотра. И можно надеяться, что возросшая боевитость парторганизации сыграет решающую роль в улучшении работы всей отделочной фабрики.

А. ГЕХТЛЯР,
наш нештатный корр.



Наставник

Зарождение пролетариата и начало революционного движения в нашем крае неразрывно связано с рабочими Ташкентских железнодорожных мастерских. Ныне — это тепловозовагоноремонтный завод имени Октябрьской революции, где свято чтут и приумножают славные традиции предприятия.

Много лет мастером инструментального цеха работает здесь ветеран Великой Отечественной войны коммунист Иван Иванович Алешин. Всегда можно видеть его окруженным молодежью, которая высоко ценит советы опытного наставника. Подсказать, показать, а затем проверить, как ученик освоил ту или иную операцию, — таковы незыблемые принципы наставничества у И. И. Алешина.

Вот и сейчас ветеран проверяет работу учащихся ГПТУ-30 А. Садыкова и Э. Илашова.

Фото В. Таматаева.

Интенсификация — в действии

Высоких показателей добился коллектив Восточно - Казахстанского медно - химического комбината за счет внедрения новой техники, рационального использования промышленного оборудования, повышения дисциплины труда. Сверх плана реализовано с начала года продукции на 600 тысяч рублей.

Применение в карьерах мощных 110-тонных «БелАЗов» позволит увеличить объем грузооборота в текущем пятилетии в 2,5 раза. Замена старых машин на новые высвободит большое число водителей, сэкономит топливо и горючее.

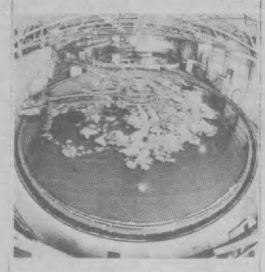

НА СНИМКЕ: отделение сгущения медно-цинкового концентрата.



НА СНИМКЕ: в рациональном использовании промышленного оборудования видят возможность повышения производительности труда машинист мельниц А. К. Миллер и старший мастер главного корпуса обогатительной фабрики К. М. Сатыбалдина.

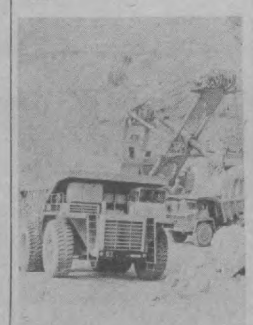

НА СНИМКЕ: на одном из горизонтов Николаевского рудника комбината ведутся вскрышные работы. Здесь используются автосамосвалы «БелАЗ» грузоподъемностью 110 тонн.

Фото В. Медведева.

Фотохроника ТАСС.

Солдаты остаются в строю

В ташкентском полиграфическом производственном объединении «Матбуот» трудится более 30 участников Великой Отечественной войны. Несмотря на пенсионный возраст, они работают самоотверженно, с полной отдачей сил. Так, наборщик Габдулла Ибрагимов ежедневно верстает 52 полосы (вместо 48 по норме). От него не отстает наборщик Маннап Абдуллаев, перекрывающий сменные задания на 10 процентов.

Образцы добросовестной работы показывают ветераны войны коммунисты Николай Кругов, мастер Самат Мажидов и другие. Бывшие фронтовики активно участвуют в общественной жизни предприятия, являются наставниками, выступают в молодежном общежитии, подшефной школе № 59, рассказывают ребятам о суровых фронтовых дорогах, которыми им довелось пройти, делятся жизненным опытом.

За образцовый город

Коробейники,
ИЛИ РАЗГОВОР О ЛОТОЧНОЙ ТОРГОВЛЕ

Каждый год весной и летом сотни тысяч ташкентцев принимают активное участие в субботниках и воскресниках по благоустройству, по наведению санитарного порядка на улицах и во дворах. Да это и не случайно, ведь в столице республики развернулась борьба за образцовый город, и, само собой разумеется, горожане не хотят стоять в стороне от общего дела, ведь мой город — мои заботы.

Но всегда ли каждый из нас поступает как патриот своего города, микрорайона? Обывательское «обойдется и без меня» оерет чаще всего верх у тех, кто любит больше требовать, чем давать. Такой не постесняется сломать ветку цветущей сирени, украшающей улицу, не задумываясь, бросит где попало окурок или ненужную бумажку, первым протопчет дорожку по зеленому газону. И сегодня наш разговор — о культуре поведения, о культуре торгового обслуживания.

Ежедневно на улицах города мы слышим:

— Беляши! Беляши! Свежие беляши!

— Мороженое! «Сливочное», «Пломбир». Берите мороженое!

— Пирожки с мясом сегодняшние!

Как некогда в старом городе на базаре, продавцы рекламируют свой товар, стоя на тротуаре с ящиками, корзинами, кастрюлями, молочными бидонами. Вдоль всей улицы, начиная от ГУМа, вверх расположены лотки, киоски, выносные прилавки со всевозможными товарами — от парфюмерии до швейных и кулинарных изделий. Вперемежку с ними — столы с книгами. А вот к ГУМу подкатила грузовая машина «ЗИЛ-130». Это продавцы универсама, что напротив цирка, привезли сюда майонез, хлопковое масло и чай индийский... с нагрузкой. Рядом расположился продавец овощного магазина № 4 Ташгоркоопторга и тоже оставился товарами. К ним пристроился представитель от столовой, что на четвертом этаже ГУМа. Идет бойкая торговля. Перехожу через подземный переход на другую сторону улицы. У трамвайной остановки прохожему не проголкнуться — и здесь затор продавцов, покупателей. Пройти «торговый пятачок» не так просто. Как в водовороте, крутит прохожего. Его осаждают люди в замасленных халатах, путь преграждают современные коробейники, продавцы конвертов, лоторейных билетов, конфет сомнительного частного производства...

Как можно допускать такую лоточную торговлю, когда она противоречит санитарным нормам и правилам. Подобную и не слишком привлекательную картину можно наблюдать и возле ЦУМа. Все началось тут с кафе национальных блюд и двух небольших киосков «Союзпечати» и Ташлимводторга. А теперь выставлены вдоль всего здания выносные прилавки. А вслед за ними к «выносной» торговле потянулись и работники кафе, что на третьем этаже ЦУМа. Тут же загромоздили тротуар столами работники промтоварного магазина № 3 ОРСа НОД-1 Среднеазиатской железной дороги, который расположен в микрорайоне Болгарских огородов. Продавец свой «залет» сюда объясняет тем, что в магазине товары не пользуются спросом... Прибыли сюда и продавцы из магазина № 10 Ленинской ОРК, что напротив Музея искусств. Продавец на своих, уже видавших виды обшарпанных столах разложила для продажи огурцы.

— Огурцы в магазине никто не берет, — рассказывает она, — а здесь авось повезет.

Но больше всего тревожит то, что торгуют кулинарными изделиями прямо возле остановки, где проходят, подымая пыль, тысячи людей. Весь тротуар возле ЦУМа замусорен упаковкой, обертками, объедками.

Спрашиваю бригадира кафе национальных блюд Садыка Салихова, почему столько мусора вокруг кафе, кто должен следить за чистотой этой территории?

— Мы пытаемся поддерживать порядок, но не получается, — следует ответ.

К сожалению, таких «пятачков» в Ташкенте немало. Тротуар на перекрестке возле Фрунзенского торгового центра тоже заставлен выносными прилавками, ящиками, корзинами. Магазины Фрунзенского райпищеторга и кафе установили весь тротуар по обе стороны улицы Шота Руставели кулинарными изделиями, над которыми вьются мухи. Где уж тут думать о соблюдении санитарного режима! Так и превращаются центральные перекрестки и улицы в торговую толкучку. Неужели ни один санитарный врач не усматривает в этом нарушения? Не считают, видимо, нарушением порядка «бойкую» толчею и антисанитарию на городских тротуарах и работники милиции. А ведь примеру продавцов магазинов следуют и частники, со своей разнообразной продукцией, что уже совсем недопустимо.

Виной всему наше равнодушие, нежелание вмешиваться «не в свое дело». Позвольте, а не в свое ли? Ведь город-то наш, улица, парк и сквер — тоже наши.

А. ГРИНКЕВИЧ.

Получен ответ

«Скажи, кем ты служишь...»

Под таким заголовком в номере от 12 апреля был опубликован фельетон, в котором, в частности, критиковалась работа медсанчасти «Главсредазирсовхозстроя». Редакция получила ответ из «Главсредазирсовхозстроя», в котором говорится о принятых мерах. Главный бухгалтер медсанчасти А. Самоквасова, работавшая по совместительству, освобождена от занимаемой должности. Сумма недостачи, составлявшая 6 рублей 59 копеек внесена зав. складом А. Рисиневым до публикации фельетона.

Намечены конкретные меры по усилению контроля за соблюдением финансово - штатной дисциплины медсанчасти.

За рубежом

СООБЩАЮТ КОРРЕСПОНДЕНТЫ ТАСС И АПН

Правительство протаскивает законопроект об ордонансах

ПАРИЖ. Правое правительство Франции во главе с Ж. Шираком приняло решение поставить в Национальном собрании вопрос о доверии, увязав это с принятием законопроекта об ордонансах (указах). Правящий кабинет прибег к подобной парламентской уловке, чтобы беспрепятственно протащить через законодательный орган непопулярный документ. Поскольку правые располагают во французском парламенте большинством, вотум доверия правительству практически обеспечен, что, согласно конституции, означает автоматическое одобрение законопроекта.

Этот законопроект, позволяющий кабинету принимать меры в социально-экономической области при помощи ордонансов (указов), без их обсуждения и одобрения парламентом, вызывает решительное осуждение прогрессивных сил. Посредством ордонансов правительство намеревается, в частности, полностью отменить контроль над ценами, который был введен еще в 1945 году. Серьезный удар планируется нанести по трудовому законодательству и по положению трудящихся. Под предлогом борьбы с безработицей власти намерены узаконить работу по временным трудовым соглашениям и неполный рабочий день. Таким образом, будут окончательно легализованы давно существующие формы скрытой безработицы.

Решение кабинета прибегнуть к антидемократической процедуре свидетельствует о его стремлении во что бы то ни стало добиться проведения своего курса, играющего на руку крупному капиталу. Благодаря всесторонней поддержке которого нынешнее правительство пришло к власти, подчеркивает «Юманите». С решительным протестом против законопроекта об ордонансах выступила группа коммунистов национального собрания, расценившая документ как новую попытку переложить все тяготы переживаемого страной острого кризиса на плечи трудовой Франции.

Интеркурьер

В мире исчезающих животных

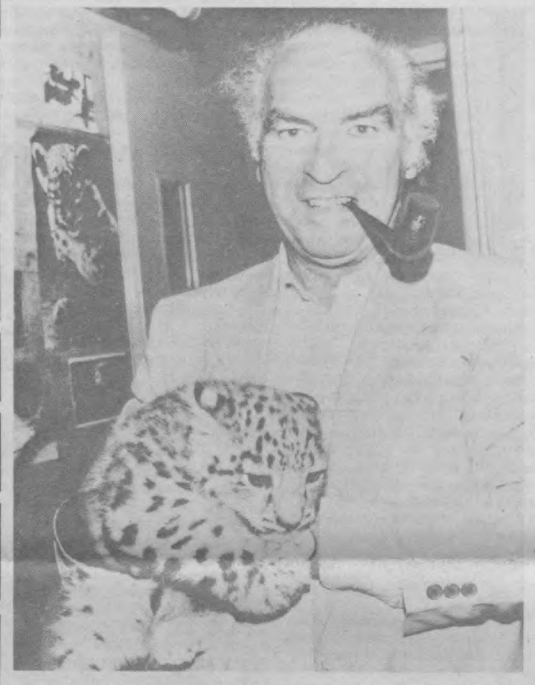

На этом снимке, распространенном агентством Камера пресс, запечатлен директор Цюрихского зоопарка Питер Вейленман и его маленький подопечный — детеныш снежного барса. Рождение малыша в семействе барсов — большое событие, обрадовавшее всех работников зоосада, а также местных зоологов. Дело в том, что снежных барсов даже в естественной среде обитания осталось крайне мало: наступление цивилизации сделало непригодными для жизни этих редких представителей кошачьих, обширные районы Центральной Азии, а также некоторые горные массивы. В результате появление на свет снежного барса, тем более в условиях неволи, — целое событие.

Фото Камера пресс — ТАСС.

ХИМИЧЕСКОЕ ОРУЖИЕ США В ФРГ

БОННН. Консервативное правительство ФРГ не только готово принять у себя американское бинарное химическое оружие, но намерено втянуть в эту опасную для мира авантюру других партнеров по НАТО. Об этом свидетельствует заседание федерального совета по вопросам безопасности, на котором были рассмотрены вопросы размещения в ФРГ новых американских химических снарядов.

Как сообщается, Бонн настаивает на том, чтобы и в других странах Североатлантического блока было дислоцировано это страшное оружие массового уничтожения. Однако по данному вопросу в НАТО нет единогласия. Уже три страны — члены альянса — Дания, Нидерланды и Норвегия — заявили, что не допустят размещения на своих территориях американского бинарного оружия. Эти заявления вызвали явное раздражение на берегах Рейна.

Хорошо осведомленный западногерманский журнал «Шпигель» писал, что в секретных планах Пентагона места на территории ФРГ для размещения бинарного оружия установлены уже давно: предусмотрено строительство пяти арсеналов химического оружия, включая склад в Альгее и склад в Шварцвальде. К этому следует добавить, что американские боевые отравляющие вещества на территории ФРГ размещены уже давно. По крайней мере начиная с 60-х годов хранятся в ФРГ американские газовые снаряды, мины и бомбы — близ Ханау, Мангейма, Пирмазенса и Массвейлера. Недаром прогрессивная печать назвала ФРГ «главной газовой камерой» в Европе.

ИНТЕРЕСУЕТЕСЬ КРАДЕНЫМ?

Французский ювелир и торговец Анри Вевер был не только богатым человеком, но и считался одним из самых крупных коллекционеров первой половины нашего столетия. Впервые его великолепное собрание рукописей и миниатюр древней Персии было показано общественности в 1911 году и вызвало всеобщий восторг. Последний раз парижская публика видела это собрание сокровищ в 1931 году, а потом им могли любоваться лишь близкие друзья Вевера.

В 1943 году Вевер скончался, а коллекция бесследно исчезла. Так как за ней охотились гитлеровцы, считалось, что она попала в тайные хранилища нацистских главарей или погибла во время бомбардировок.

Но вот год назад к администрации Смитсоновского музея истории и техники в Вашингтоне обратился некий американец с предложением купить у него бесценное собрание персидских рукописей и миниатюр Анри Вевера. Владелец запросил 11 миллионов долларов и недвусмысленно дал понять, что, если музей не примет его условий, собрание будет распродано по частям, а ценнейшие рукописи — даже по отдельным страницам.

После долгих переговоров обе стороны сошлись на сумме 7 миллионов долларов, и Смитсоновский музей получил основную часть коллекции А. Вевера: 39 томов рукописей, 291 миниатюру, 98 листов каллиграфии, 29 художественных книжных переплетов, 4 образца ткацкого искусства.

Эта коллекция теперь заполнит многие бреши в истории средневосточного книгоиздательства. Знатоки древней Персии уже обнаружили среди рукописей пять иллюстрированных страниц из уникальной книги «Фаль Намах», датирующейся 1550 годом, и восемь страниц из книги 1330 года «Шах Намах», летописи королевской династии древнего Ирана.

Эту сделку американская пресса называет самым крупным приобретением музея за последнее десятилетие. Однако хотя печать и избегает публично поднимать щекотливый вопрос, он напрашивается сам: почему Смитсоновский музей так тщательно скрывает имя владельца собрания? Не купил ли всемирно известный музей краденую коллекцию?

Об этом стали говорить в те дни, когда американский сенат обсуждал законопроект о порядке рассмотрения претензий иностранных правительств по поводу незаконно вывезенных и оказавшихся в Соединенных Штатах исторических и культурных ценностей. Новый закон устанавливает ограниченный период времени, в течение которого будут приниматься иски. Если американский музей, куливший похищенное в другой стране произведение искусства, будет его экспонировать, любые претензии иностранных государств теряют силу через два года. Частный коллекционер в этом случае попадает под защиту американской Фемиды через пять лет. Музеям и частным собирателям, купившим краденое произведение искусства, которое слишком известно, чтобы быть выставлено открыто, для «легализации» шедевра придется продержать его в запасниках десять лет.

Владельцы американских музеев и частные «любители искусства» довольны. Скоро они смогут без боязни открыть свои хранилища, в которых припрятан не один разыскиваемый в Западной Европе или Южной Америке шедевр древних мастеров. Ведь по новому законодательству Соединенных Штатов даже «Мона Лиза», украденная из Лувра и на несколько лет припрятанная в тайниках, получила бы американское гражданство.

В. КАВАЛЯУСКАС.
НЬЮ-ЙОРК.

Коротко

● ПРАГА

Агентство ЧТК распространило заявление по итогам встречи представителей Коммунистической партии Чехословакии, Социалистической единной партии Германии и Социал-демократической партии Германии по вопросам создания в Европе зоны, свободной от химического оружия. В документе отмечается, что инициатива ЧССР и ГДР о создании в Центральной Европе зоны, свободной от химического оружия, особенно актуальна сейчас, когда США готовятся к производству бинарного химического оружия. В интересах всех народов Европы убрать химическое оружие из арсеналов.

● ГАВАНА

Гондурасский комитет в защиту прав человека потребовал от властей Гондураса немедленно провести тщательное расследование убийства профсоюзного лидера Кристобаля Переса. Как уже сообщалось, он был застрелен на прошлой неделе неизвестными лицами у порога своего дома в городе Сан-Педро-Сула. В распространенном комитетом документе подчеркивается, что рабочий руководитель стал жертвой пресловутой доктрины национальной безопасности, которой реакционные силы этой центральноамериканской страны оправдывают террор против прогрессивных деятелей.

● КАБУЛ

Представители пуштунских племен осуждают попытки пакистанских властей использовать их территорию в качестве плацдарма для агрессии против ДРА.

Бадам из Баджавура (одного из 7 районов, на которые разделена зона проживания пуштунских племен в северо-западной провинции Пакистана) и Хосархан Хамзахейль из района Куррам в интервью кабульской газете «Хакикате инкилабе саур» разоблачили действия исламабадского режима, направленные на разжигание розни между вождями и старейшинами пуштунских племен. Они заявили, что по подсказке Вашингтона пакистанские власти стараются превратить зону племен в место дислокации душманов.

● ХАРАРЕ

В результате успешных боевых действий, проведенных в течение последней недели на севере Намибии бойцами Народной организации Юго-Западной Африки (СВАПО), убиты четверо полицейских из специальных подразделений «по борьбе с мятежниками». Патриоты совершили нападение на полицейский опорный пункт в 10 километрах от границы с Анголой. Еще одиннадцать полицейских из города Ошакати получили ранения в результате диверсии патриотов против этих карательных формирований и доставлены в военный госпиталь в Претории в тяжелом состоянии.

● ТРИПОЛИ

Руководитель ливийской революции Каддафи обвинил Соединенные Штаты и их союзников в том, что, потерпев поражение в вооруженной агрессии и психологической войне против Джамахирии, они теперь пытаются поставить на колени ливийский народ с помощью экономических санкций. Однако и эти попытки окажутся тщетными, заявил он, выступая в городе Эль-Бейда. Мы не откажемся от своих принципов и дадим отпор агрессивным проискам.

Ливия, продолжал Каддафи, стремится к установлению прочного мира в Средиземноморье и в Европе, стремится к развитию сотрудничества с европейскими странами. Но это не означает, что мы откажемся от борьбы с империализмом и сионизмом. Ливия и впредь будет выступать за ликвидацию иностранного, в частности американского, военного присутствия в Средиземном море. Что же касается Советского Союза, подчеркнул ливийский руководитель, то он, как известно, уже выступил с конструктивной инициативой, дав согласие вывести свой флот из Средиземного моря, если так же поступят и Соединенные Штаты.

Долгожители Ташкента

РОДОМ ИЗ ПРОШЛОГО ВЕКА

Сколько знаменательных и праздничных дат сопровождают человека на протяжении всей его жизни! Как-то, задумавшись над этим, я пришел к приятному выводу — много! И среди множества праздничных событий есть у людей и личная знаменательная дата — свой день рождения. Так уж повелось, что особенное значение мы придаем дню рождения юбилейному. Ведь каждый юбилей — это своего рода финиш очередного, четко обозначенного во времени этапа жизнедеятельности. Отмечая такую дату, мы сквозь атмосферу праздничного настроения вглядываемся в прошлое. Окидываем задумчивым взглядом пройденный путь. Критически взвешиваем содержательность и ценность прожитых годов. Подводим итоги и намечаем планы на будущее.

«Мои года, мое богатство...» — так поется в популярной песне. Эта строчка вспомнилась мне, когда познакомился с Ириной Федоровной Когутенко, у которой это богатство выразилось круглой трехзначной цифрой.

Недавно в доме № 3, расположенном на квартале № 24 Чиланзара, родные, близкие, соседи отметили столетие со дня рождения Ирины Федоровны.

...Из семейного архива гостям показали маленький, потертый и побуревший от времени листок тонкого картона. Это свидетельство о рождении, выданное «Советом рабочих, крестьянских и красноармейских депутатов станицы Ильская», что на Кубанщине. Первый советский документ Ирины Федоровны Когутенко, в котором четко указывается дата ее рождения — 1 мая 1886 года...

В те далекие годы очень часто единственным источником, подтверждавшим рождение человека, была соответствующая запись в церковной книге деревни или села. И потому этими же записями руководствовались при заполнении и выдаче первых советских документов. Простенькое, непритязательное «свидетельство о рождении» указывало не только дату рождения. Оно было и свидетельством нового времени, вестником социальных перемен в революционной России. Отныне бесправная и безграмотная крестьянка, бывшая «подданная его императорского величества»... будет величаться товарищем и станет полноправным гражданином Республики Советов.

Годы не проходят бесследно. Под грузом долгих десятилетий ссутулились плечи и сгорбилась спина Ирины Федоровны. Она сидит в кругу своих детей и внуков, маленькая, худощавая, повязанная темным в мелкий цветочек платком, из-под которого видны две белоснежные, седые пряди — щедров, «серебряное» прикосновение неумолимого времени.

Взгляд прищуренных, окаймленных множеством морщинок глаз — задумчивый и умиротворенный. Зрение, несмотря на весьма солидный возраст, у Ирины Федоровны хорошее. С ее тонких губ не сходит добрая и чуточку ироническая улыбка. Обращают на себя внимание ее руки — натруженные, узловатые, крестьянские. И когда Ирина Федоровна о чем-нибудь говорит, то ее руки будто участвуют в разговоре, находятся в постоянном движении. Кажется, что эти сухие, шершавые пальцы связывают невидимые колосья ржи в бесконечную череду снопов... Связывают день сегодняшний с ее далеким безотрадным детством из прошлого, XIX века...

Тихо и неторопливо рассказывает она о своей трудной молодости:

— ...Сама-то я родилась на Кубанщине, но родители мои в казачьем краю были людьми «пришлыми». Засухи, неурожаи и голод согнали их с родных мест. В станице Ильская, где осели родители, местное казачество, особенно из зажиточных, пришлых людей не жаловало, относилось враждебно к таким «крестьянам-голодранцам».

Земли своей у нас, конечно, не было. И потому ходили мы «на поклон» к богатым казакам наниматься в работники, в батраки, сталo быть... Хозяева, хотя и кликали нас «лапотниками», однако труда батрацкого не гнушались. Оно и понятно: выгода с наемного, подневольного труда была им шибко большая. С ранних петухов и до поздних сумерек работали на их полях, а платили с трудов наших малыми копейками. Другой раз и вовсе за один прокорм нанимались... Тяжко было, ох, и тяжко!

И коли поминать царское житье да взять нынешнее, так ныне-то благодать райская! Дайто мира да эдаких благ и далее!!! Жаль, что муж мой, покойный Кузьма Иванович, не дожил до сегодняшних дней. Был он, как и я, из бедной крестьянской семьи. Не побаловала нас жизнь долгой семейной радостью. Вскоре забрали моего Кузьму воевать с японцами. Потом отправили на войну с германцами... А после революции ходил он красноармейцем по фронтам гражданским.

Много лиха натерпелся он на тех военных дорогах. Кровью и потом немало пролил. С наступлением мирного времени вышел мой муж в рабочие люди. При хорошей работе состоял, буровым мастером был. Однако в мирной жизни мой Кузьма Иванович прожил недолго. В 1933 году скоропостижно помер. Сказались фронтовые раны, сидевшие, окаянные, внутри него уж несколько лет. До взрослости пятерых детей растила сама. Грех жаловаться, дети у меня поднялись добрыми, грамотными и здоровыми. Гляди-ка сколько внуков да правнуков мне принесли!..

В 1947 году Ирина Федоровна и ее дети приехали в Узбекистан. Ташкент стал местом рождения двух следующих поколений семьи Когутенко. И на сегодняшний день Ирина Федоровна — старейшина обширной семьи. От пятерых детей у нее 12 внуков и 14 правнуков. Самый младшенький правнук родился совсем недавно, накануне юбилея Ирины Федоровны, — 22 апреля 1986 года. Малыша единодушно решили назвать Володей, в честь Ленина...

Доводилось слышать выражения «спокойная» или «обеспеченная» старость. У Ирины Федоровны старость действительно вполне обеспеченная. Целый «взвод» внуков и правнуков—наглядное доказательство ее жизненного богатства. В разное время, в большей или меньшей мере для всех своих внуков и правнуков Ирина Федоровна была первой няней. И потому «осенняя пора» ее жизни не печальная, без тоскливого покоя одиночества, а насыщенная и деятельная.

Не сдается Ирина Федоровна старости и болезням. Как-то года два назад она неожиданно и серьезно занедужила. Участковый врач, вызванная на дом, осмотрела ее, выписала необходимые лекарства. Перед уходом врач уединилась с одной из дочерей Ирины Федоровны и озабоченно сообщила:

— Боюсь, что лекарства уже не помогут. Болезнь тяжелая, а возраст у вашей матери весьма и весьма солидный. Готовьтесь к худшему...

Однако Ирина Федоровна поборола свою болезнь. И через две недели, в свой очередной визит, врач восхищенно произнесла:

— Невероятно! Поразительное жизнелюбие!

Меня до сих пор донимают размышления об источниках долголетия. Как знать, может, это и есть самое действенное средство против недугов и старости — сила «поразительного жизнелюбия»?!

Ю. ГАЛИМОВ.

Новости культуры

Искусство книги

В Ашхабаде завершился XIX межреспубликанский конкурс «Искусство книги», в котором участвовали издательства республик Средней Азии и Казахстана, который проводится ежегодно. Дипломы смотра присуждаются за лучшее художественное оформление, техническое редактирование и полиграфическое исполнение. Мы попросили поделиться впечатлениями о конкурсе члена жюри, заведующую отделом изобразительной продукции Издательства литературы и искусства имени Гафура Гуляма Наталью Константиновну МУСИНУ.



— Нынешний конкурс как обычно собрал издателей и полиграфистов республик Средней Азии и Казахстана. В состав жюри вошли представители Госкомиздата СССР и союзных республик, издательств и полиграфических предприятий. Председатель конкурса — А. И. Белюкин— представитель отдела главного художника Госкомиздата СССР.

Узбекистан был представлен на конкурсе издательствами «Узбекистан», «Ешгвардия», «Медицина», «Фан», «Укитувчи», Ташкентским отделением издательства «Радуга», Главной редакцией Узбекской Советской энциклопедии. Наша республика прочно удерживает второе место после Казахстана и лидирует среди республик Средней Азии. На конкурсе в Ашхабаде Узбекистан получил 8 дипломов первой степени и среди них пять дипломов— издательство имени Гафура Гуляма.

Диплома первой степени были удостоены две книги, оформленные известным художником И. Д. Кириакиди. Это «Фауст» Гете и пятый, завершающий том избранных произведений В. Шекспира. Нужно отметить, что предыдущие четыре тома также получили дипломы на конкурсах «Искусство книги». Художественное оформление книг выполнено в присущей художнику технике ксилографии — гравюры на дереве. Высокий профессиональный уровень и мастерство художников Ю. Габзалилова и К. Воробьева, подготовивших миниатюрное издание сборника стихов «Партии славу пою», также было отмечено дипломом первой степени. В эту миниатюрную книжку вошли стихи Хамзы, Айбека, Х. Алимджана, Г. Гуляма, Зульфии. Сборник проиллюстрирован известными графическими листами К. Башарова, А. Боброва, Э. Ахунова, В. Апухтина, И. Цыганова и другими.

Еще шесть книг издательства были удостоены дипломов второй и третьей степеней. Это «Озорник» Г. Гуляма (художник В. Апухтин). «Судьба человека» М. Шолохова (художник М. Карпузас). «Медея» Еврипида (художник Т. Редкина) и другие.

Впервые издательством Г. Гуляма по заказу Госкомиздата УзССР для Московской международной книжной выставки-ярмарки был изготовлен специальный рекламный комплект, получивший на нынешнем конкурсе диплом первой степени. В комплект вошли проспект «Издательства Советского Узбекистана», миниатюрная книга «Книгоиздание в УзССР».

Н. АДАЙКИНА.

НА СНИМКЕ: книги, удостоенные дипломов.
Фото А. Зуева.

ОКАЗЫВАЕТСЯ...

● СКОЛЬКО ЛЕТ ХИВЕ

Один из древнейших городов страны — легендарная Хива — до сих пор хранит немало тайн и загадок. Среди них — возраст города.



Долгое время исследователи, ссылаясь на многочисленные древние записи на арабском языке, утверждали, что Хива основана в X веке нашей эры. Но теперь, кажется, удалось внести существенную поправку. Специалисты Хивинского археологического экспедиционного отряда Каракалпакского филиала Академии наук Узбекской ССР вместе с работниками Хивинского историко-археологического музея-заповедника провели раскопки, которые позволяют утверждать: история Хивы начинается с середины первого тысячелетия до нашей эры. Если это так, то город оказался старше на полторы тысячи лет.

● ЭВМ ПОМОГАЕТ ЛИНГВИСТАМ

С помощью ЭВМ проведен анализ бессмертной поэмы Шота Руставели «Витязь в тигровой шкуре».

Специалисты Центра научной информации по общественным наукам Академии наук Грузии ввели в память машины строфы поэмы, разработали текстовую поисковую систему. В результате оказалось, например, что в поэме, где 43.400 слов, ни одна рифма не повторяется.

Теперь и у лингвистов появился новый инструмент для исследований. С помощью ЭВМ можно проследить закономерность развития языка, установить подлинность текста.

● ЕЩЕ ОДНА НАГРУЗКА

Что нужно и что нельзя делать секретаршам, об этом по пунктам расписано в соответствующих инструкциях, установленных в учреждениях ряда западных стран, к примеру, в Швейцарии.



Но недавно к их рабочему регламенту добавилось еще одно жестокое требование: шеф должен соблюдать физкультурные паузы и выполнять гимнастические упражнения дважды в день. Поэтому его личной секретарше теперь вменено в обязанности увлекать своего начальника личным примером.

● ГОРОД-ПАМЯТНИК

Приютившийся на юго-западных склонах Пиринских гор болгарский город Мелник известен своим живописным расположением и самобытной архитектурой. Город объявлен памятником культуры. Его посещают как болгарские, так и иностранные туристы.

● «ВАССА» НА ГРАНИ ГИБЕЛИ

Корабль «Васса» вновь в центре внимания шведской общественности. Вот уже почти четверть века он стоит в сухом крытом доке, привлекая тысячи посетителей. И вот национальной реликвии, как и более 300 лет назад, когда корабль неожиданно затонул, выйдя в свой первый рейс, вновь грозит катастрофа. Укрытие в музее пришло в аварийное состояние: утрачена герметичность, внутрь проникает вода, стало невозможным поддерживать необходимый микроклимат. Все это ведет к ускорению повторной гибели флагмана королевского флота.



● ОРИГИНАЛУ — 200 ЛЕТ

Почитатели бессмертной музыки великого Моцарта получили прекрасный подарок: в датском городе Оденсе в архивах ратуши найден оригинал симфонии композитора, которую разыскивали в течение почти 200 лет.

Тщательное исследование подтвердило подлинность оригинала. Выяснилось, кроме того, что это произведение было создано в 1765—1768 годах. Это раннее творение композитора было приобретено в 1793 году музыкальным обществом Оденсе.

Природа и мы

ЖУРАВКА



Ежегодно в сентябре над Ташкентом в одном и том же направлении пролетают серые журавли, унося на крыльях лето. Летят они так низко, что их можно хорошо разглядеть. До чего же красивы и грациозны эти птицы! И каждый раз с изумлением, словно в первый раз, глядят горожане на этих милых, будто из сказки, птиц.

...После выстрела браконьера один раненый журавль упал во двор композитора и дирижера Алексея Федоровича Козловского, который подобрал его и выходил. Журавка (так звали журавля) прижился в доме, полюбился всем. По комнатам по-хозяйски расхаживал этот красавец. Если кто-нибудь не закроет шкаф или что-нибудь не на месте лежит, Журавка тотчас наведет «порядок»: длинным клювом все разбросает. А в обеденное время он подходит к столу, начинает подпрыгивать, танцевать, помогая себе крыльями, шеей, головой. А потом смело берет из рук хозяина рыбу.

Журавку хорошо знали многие жители улицы Усмана Юсупова. На дворе весна, вот уже в небе трубят журавли, неся нам радость и счастье. Как быть с Журавкой?

«Решай сам, — говорит Алексей Федорович своему любимцу. — Останешься с нами — милости просим. Ну а захочешь на волю — в добрый путь».

Но птица не захотела улетать в родные края, так и жила много лет в семье Козловского.

Безграничны привязанность и любовь животного к доброму человеку. Когда композитор умер, долго тосковал Журавка по хозяину. Как-то раз в доме завели пластинку с записью выступления Козловского. Птица забегала по комнате, замахала крыльями и стала радостно курлыкать. А потом вновь пригорюнилась.

Однажды в погожий весенний день в небе, как и прежде, пролетал косяк журавлей. Журавка взлетел, сделал прощальный круг и устремился ввысь за стаей. Все, как зачарованные, долго смотрели им вслед, пока не затихло курлыканье и не исчезли в далекой синеве силуэты белоснежных птиц.

В. РЯБОВ.

В субботний вечер

БЕЛЫЕ ПТИЦЫ

Раскаленное солнце перевалило на закатную плоскость и медленно спускалось к горизонту. Подул с озера свежий ветерок, и сразу стало легче дышать. Почти четыре часа пустыня держала нас в напряжении. Ни теплая вода озера, ни плотный тент экспедиционной машины не давали облегчения — секундная передышка, и снова духота и зной.

Ветерок зашевелил сухие метелки тростника и погнал мелкую рябь по водной глади. Выплыли на чистые плесы лысухи и нырковые утки. В зарослях тростника закричали камышевки и болотные курочки. Замелькали в воздухе быстрые ласточки. Легкая прохлада наступающего вечера внесла оживление в сонную атмосферу пустыни.

Научный сотрудник Шамснев спрыгнул с кузова машины и направился к озеру. Вскоре его взволнованный голос поднял с лежанки и нас. «Белая ласточка! Я вижу белую ласточку! Смотрите туда». Его рука указывала на другую сторону озера, где пролетала стая ласточек. Видно было, что птицы движутся в выбранном направлении. Через короткое время стая развернулась и вдоль берега озера направилась в нашу сторону. Затаившись, мы ждали. Словно змейка, металась стая, растянувшись в воздухе. Когда птицы приблизились, мы увидели, что они преследуют одну ласточку, но совершенно белую. Она напрягала все силы и старалась оторваться от сородичей. Ее атаковали справа, слева и с ходу клевали. Бедняжка наверняка устала, кружа вокруг озера. На очередном развороте она не то присела, не то упала в густые камыши. И долго еще над этим местом летала с гневным свистом стая ласточек.

Это было в Каракалпакии много лет назад.

Вторая встреча с птицей-альбиносом произошла в Ташкенте. Поздно вечером, возвращаясь с занятий, мы увидели на деревьях, росших возле театра Навои, группу грачей, примостившихся на верхних ветвях. При свете частых фонарей и серых стен здания мы разглядели одну светлую птицу. Она сидела немного в стороне от своих жгуче-черных собратьев.

Мы долго любовались белым грачом.

Б. ДЬЯКИН.

Ташкентская неделя

Сегодня в продажу поступило рекламно-информационное приложение к газетам «Вечерний Ташкент» и «Ташкент оқшоми» — «Ташкентская неделя».

В сегодняшнем номере приложения большую и интересную рекламу публикует Узбекское агентство В/О «Союзторгреклама» совместно с торгующими организациями. Вне всякого сомнения, женщин заинтересует материал под заголовком «Волосы будут пушистыми». В нем специалисты рассказывают, какими шампунями надо пользоваться при мытье головы, в зависимости от того, какие у вас волосы.

Специалисты фабрики «Химчистка» дают советы, куда следует обратиться, чтобы вам почистили домашнюю мягкую мебель.

Лето — пора отпусков. Все большую популярность завоевывают такие активные формы отдыха, как туризм и экскурсии. Областной совет по туризму и экскурсиям предлагает жителям нашей столицы новые туристские маршруты в горные районы республики.

Как всегда, в приложении публикуются телепрограмма, полезные советы, объявления об обмене квартир и другие частные объявления граждан.

Анонс «ВТ»

Гастроли болгарского певца

Любителям оперного искусства Ташкента предстоит встреча с известным болгарским певцом Дмитрием Беровым. Дмитрий Беров окончил Софийскую консерваторию по классу вокала у К. Карапетрова. Дебют его состоялся в Потсдамском оперном театре (ГДР), где он исполнил партию Манрико в опере Дж. Верди «Трубадур». Затем последовали приглашения в оперные театры Берлина, Ростока, Лейпцига. С успехом пел Д. Беров на сценах Польши, Чехословакии, Западного Берлина, Франции, Кубы, Мексики, певец является постоянным солистом всех оперных театров Болгарии.



Его оперный репертуар обширен и многообразен: он включает ведущие теноровые партии в операх «Трубадур», «Бал-маскарад», «Риголетто», «Травиата» Дж. Верди, «Богема», «Тоска» и «Чио-Чио-Сан» Дж. Пуччини, «Евгений Онегин» П. Чайковского, «Сельская честь» П. Масканьи, «Кавалер роз» Р. Штрауса и многие другие.

В качестве солиста Дмитрий Беров принимает участие также и в исполнении крупных вокально-симфонических произведений — «Стабат матер» Дж. Россини, «Реквием» Моцарта, 9-й симфонии Бетховена. Успешно выступал певец в сопровождении симфонических оркестров Софии, Варны, Русе и других городов.

Советские слушатели встретятся с искусством Дмитрия Берова впервые. На сцене ГАБТа УзССР им. А. Навои певец выступит в концерте ведущих солистов театра 20 мая и исполнит партию Герцога в опере Дж. Верди «Риголетто» 22 мая.

Приезд зарубежных артистов всегда вызывает интерес ташкентской публики. Думается, что и в этот раз гастроли болгарского певца доставят слушателям много приятных впечатлений и станут примером крепнущих творческих связей двух братских стран — СССР и Болгарии.

Лимоны на Байконуре

Однолетние саженцы урожайных сортов лимона отправлены на Байконур из ташкентского оазиса. Уже через несколько месяцев на космодроме созреют сочные ароматные плоды.

Инициатор этого доброго дела — известный садовод-новатор, заслуженный агроном республики, почетный академик АН Узбекской ССР З. Фахрутдинов из колхоза имени Ленина. Выведенные этим селекционером высокоурожайные сорта лимонов Ф-1 «Ташкентский» и Ф-2 «Юбилейный» возделываются ныне во многих хозяйствах страны. Чудо-лимоны знатного цитрусовода побывали и в космосе — на борту корабля «Союз Т-14».

В часы досуга

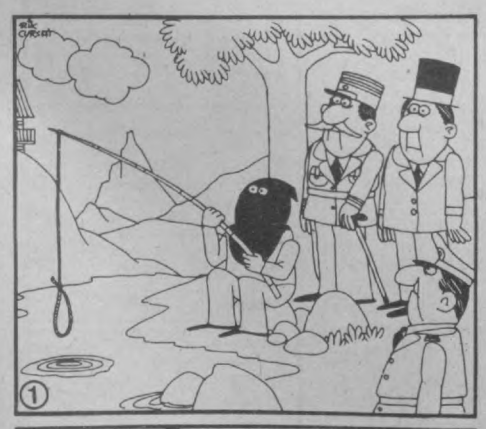

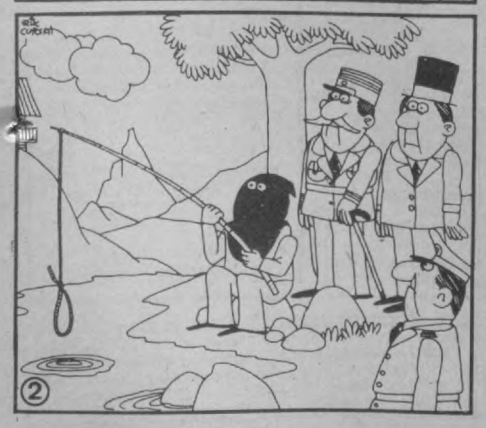

Найдите девять различий на этих рисунках.

НА СТАРТЕ — ДЕТВОРА

Ежегодно по улице Гоголя проводятся детские забеги, в которых участвуют детские сады Куйбышевского района.

На снимках нашего внештатного фотокорреспондента А. Минина запечатлены мгновения спортивного праздника, состоявшегося в нынешнем году. Победителями этого интересного мероприятия стали воспитанники детского сада № 312.



ВЕСЕЛЫЕ СТРОКИ

— Кто искушал Адама? — спросил падре Сильвестр у школьников.

— Ева, — ответил ученик.

— Как он за это поплатился?

— Его заставили жениться на ней...

* * *

— Казик, почему ты так горько плачешь?

— Наш учитель... который... так долго... болел...

— Что, умер?! Ах, бедный человек!..

— Нет, выздоровел...

* * *

— Мама, откуда взялась моя маленькая сестричка? Ведь сейчас зима и аистов нигде нет.

— Это ничего не значит, мой мальчик. Аист прислал нам ее по почте.

* * *

На уроке литературы учитель задал тему школьникам — «Если бы я был директором». Все приступили к работе, и только один из учащихся спокойно сидел и смотрел в окно, ничего не делал.

— Почему ты не пишешь? — спросил его учитель.

— Жду, когда придет секретарша...

Перевел с польского Вл. ПОПЛАВСКИЙ.

УЛЫБКИ ХУДОЖНИКА



Без слов.



Рис. В. Муромцева.

Футбол. Первая лига

Два очка на выезде

Перед тем, как познакомить вас, уважаемые поклонники футбола, с соперниками ташкентского «Пахтакора» в сегодняшней встрече, мы коротко расскажем о двух выездных матчах, проведенных командой столицы Узбекистана накануне.

Слово нашему футбольному обозревателю Э. АВАНЕСОВУ.

Перед отъездом в Ростов-на-Дону и Ставрополь, старший наставник пахтакоровцев заслуженный тренер Узбекской ССР Виктор Михайлович Тихонов сказал:

— По тому, как постепенно налаживается у пахтакоровцев игра, как все более уверенными становятся действия моих подопечных, чувствую, что на сей раз из поездки мы с «нулем» не должны возвратиться...

Действительно, пахтакоровцы на выезде сумели добыть два очка. В Ростове наши земляки очень близки были к тому, чтобы сыграть с очень уж ершистым «Ростсельмашем» вничью. Проигрывая 0:2, ташкентцы нашли в себе силы, чтобы во втором тайме перехватить инициативу. На 64-й минуте Айдер Зейтуллаев отквитал один мяч. Казалось, пахтакоровцы сравняют счет. Но ростовчане с трудом отстояли свои ворота.

В Ставрополе, играя с местными динамовцами, которые пока не имеют в активе ни одной победы, пахтакоровцы с самого начала решили действовать по принципу: свои ворота оберегать пристально, внимательно и четко, а в атаке искать шанс на победу. И этот план удался. В одной из контратак ташкентцы, действуя размашисто и на высоких скоростях, показав, что тактически осмысленная командная игра теперь у «Пахтакора» получается и с молодыми ее игроками, сумели забить победный гол. И опять отличился А. Зейтуллаев, забивший гол на 47-й минуте.

Два очень важных очка, добытые в споре с такой цепкой в обороне командой, как ставропольское «Динамо», думаю, придали ташкентцам дополнительную психологическую устойчивость. Пробита, наконец, брешь в плотине выездных неудач.

Минувший, десятый тур вообще получился на редкость боевым и увлекательным. Кроме «Пахтакора», еще две команды сумели преодолеть весьма нелегкий в поединках первой лиги гостевой барьер. С таким же счетом 1:0 воронежский «Факел» сумел выиграть в Смоленске у местной «Искры», а динамовцы Батуми одолели армянский клуб «Котайк».

14 мая в Никополе состоялся очень принципиальный матч между «Колосом» и «Даугавой». Он завершился вничью — 0:0.

Вот теперь как выглядит таблица розыгрыша перед одиннадцатым туром

Положение на 17 мая

	И	В	Н	П	М	О
1. ЦСКА	10	6	3	1	18:7	15
2. «Локомотив»	10	6	3	1	14:6	15
3. «Ростсельмаш»	10	6	2	2	20:10	14
4. «Даугава»	9	6	1	2	17:11	13
5. «Гурия»	9	6	1	2	16:12	13
6. «Ротор»	10	6	0	4	14:8	12
7. «Динамо» (Бт)	9	5	2	2	10:9	12
8. «Колос»	10	4	4	2	7:7	12
9. «Пахтакор»	10	5	1	4	13:12	11
10. СКА «Карпаты»	9	4	2	3	17:11	10
11. «Шинник»	9	4	2	3	5:3	10
12. «Факел»	10	3	3	4	9:10	9
13. СКА (Р)	10	3	3	4	5:8	9
14. «Кубань»	10	2	5	3	6:7	9
15. «Памир»	10	2	5	3	12:15	9
16. «Спартак» (Ор)	9	3	2	4	10:11	8
17. «Динамо» (Ст)	10	0	8	2	7:9	8
18. «Искра»	9	3	1	5	5:10	7
19. СКА (Хб)	9	1	4	4	6:8	6
20. «Металлург»	8	2	1	5	6:7	5
21. «Кузбасс»	9	1	3	5	6:13	5
22. «Атлантас»	9	1	3	5	3:12	5
23. «Котайк»	9	0	5	4	1:7	5
24. «Нистру»	9	2	0	7	5:19	4

Визитная карточка соперника

«Металлург» (Запорожье)



В 1947 году спортсменов Запорожья в чемпионатах СССР представляла команда «Большевик», в 1948 — 1949 годах — «Локомотив», а с 1953 года — «Металлург».

С 1971 года запорожский «Металлург» бессменно выступает в первой лиге, проведя 15 сезонов. Лучшее место (четвертое) было достигнуто командой в год дебюта.

Самые крупные победы были одержаны футболистами «Металлурга» над «Колхозчи» (Ашхабад) в 1972 году и «Спартаком» (Кострома) в 1982 году с одинаковым счетом 5:0, а самое крупное поражение запорожские футболисты потерпели от вильнюсского «Жальгириса» в 1980 году со счетом 1:6.

Футболист «Металлурга» Р. Шарипов был лучшим бомбардиром первой лиги в 1981 году с результатом 26 мячей. Кстати, Р. Шарипов имеет на своем счету 118 мячей и входит в тройку лучших бомбардиров лиги за всю ее историю (после В. Раздаева из «Кузбасса» и В. Турсунова из «Памира»).

«Пахтакор» впервые встретился с «Металлургом» в 1972 году и одержал две победы — в Ташкенте 4:0, в Запорожье 3:2. Общий счет встреч ташкентцев с «Металлургом» — пять побед, два поражения и одна нулевая ничья. Забито узбекскими спортсменами голов в два раза больше, чем пропущено, — 16—8.

Напомним, что до сегодняшнего матча «Пахтакор» в Ташкенте только побеждал. В прошлом году голы украинским футболистам забивали М. Кабаев (2), Г. Денисов и В. Постнов. Кто отличится сегодня! Приходите посмотреть. Матч начнется в 17.00 на Центральной спортивной арене «Пахтакор».

ПРИХОДИТЕ ПОБОЛЕТЬ, ПРИХОДИТЕ ПОСМОТРЕТЬ

Сегодня и завтра на стадионах столицы нашей республики пройдут матчи очередного тура клубного чемпионата Ташкента по футболу.

В этом популярном турнире участвуют 19 клубов, разбитые на две лиги. Каждый клуб выступает командами семи возрастов. В первой лиге лидерство захватили спартаковцы и воспитанники школы-интерната им. Г. Титова, которые после 6 туров набрали по 46 очков. На третьем месте — «Трактор», у которых 40 очков.

Игры этого тура пройдут на стадионах «Трактор», «Инструментальщик», «Трудовые резервы», спортивных базах «Чигатай» и школы-интерната им. Г. Титова.

* * *

Сегодня на стадионе «Текстильщик» в 17.00 состоится открытие XIV спартакиады работников текстильной и легкой промышленности Узбекистана. Соревнования пройдут по 8 видам спорта и многоборью комплекса ГТО. Состязания в будние дни будут начинаться в 18.00. Завершится спартакиада 25 мая.

Редактор Т. М. КАЗАКБАЕВ.

ТЕАТР

17 МАЯ

ГОСУДАРСТВЕННЫЙ АКАДЕМИЧЕСКИЙ БОЛЬШОЙ ТЕАТР ОПЕРЫ И БАЛЕТА УЗБЕКСКОЙ ССР им. А. НАВОИ — в 19.30 **Огненный ангел.**

ГОСУДАРСТВЕННЫЙ УЗБЕКСКИЙ АКАДЕМИЧЕСКИЙ ТЕАТР ДРАМЫ им. ХАМЗЫ — в 19.30 **Вора ограбил разбойник.**

ГОСУДАРСТВЕННЫЙ РУССКИЙ АКАДЕМИЧЕСКИЙ ТЕАТР ДРАМЫ им. М. ГОРЬКОГО — в 19.30 **Последний посетитель.**

ОКРУЖНОЙ ДОМ ОФИЦЕРОВ — в 19.30 **концерт эстрадного корейского ансамбля «Ариран».**

18 МАЯ

ГОСУДАРСТВЕННЫЙ АКАДЕМИЧЕСКИЙ БОЛЬШОЙ ТЕАТР ОПЕРЫ И БАЛЕТА УЗБЕКСКОЙ ССР им. А. НАВОИ — в 19.30 **Лебединое озеро.**

ГОСУДАРСТВЕННЫЙ УЗБЕКСКИЙ АКАДЕМИЧЕСКИЙ ТЕАТР ДРАМЫ им. ХАМЗЫ — в 19.30 **Ревизор.**

ГОСУДАРСТВЕННЫЙ РУССКИЙ АКАДЕМИЧЕСКИЙ ТЕАТР ДРАМЫ им. М. ГОРЬКОГО — в 12.00 **Аэропорт,** в 19.30 **Полет над гнездом кукушки.**

ОКРУЖНОЙ ДОМ ОФИЦЕРОВ — в 19.30 **концерт корейского ансамбля «Ариран».**

КОНЦЕРТНЫЙ ЗАЛ «БАХОР» — в 19.30 **концерт камерного оркестра Узбекского радио и телевидения.**

КИНО

18 МАЯ

Художественные фильмы:

«ПЯТЬ МИНУТ СТРАХА» — **Искра** (12.20, 14, 16, 18, 20.00). Телефон 39-14-59.

«НОЧНЫЕ ВОРИШКИ» — **30 лет ВЛКСМ** (по четным). Телефон 33-14-52.

«ИДИ И СМОТРИ» — **им. Лисунова** (11, 14, 17, 20.00). Телефон 96-34-02.

«ПРОПАВШИЙ БЕЗ ВЕСТИ» — **Фестиваль** (летний, в 21.30).

«ПОКЛОНИСЬ ДО ЗЕМЛИ» — **Хива** (летний, в 21.30).

«ВОЗВРАТА НЕТ» — **Восток** (по нечетным). Телефон 91-14-61.

«ТАЙНА ОСТРОВА ЧУДОВИЩ — **им. М. Шейхзаде** (по нечетным).

ЦИРК

17 МАЯ в 19.00.
18 МАЯ в 13, 16 и 19.00
большие представления московского «Цирка на льду».

ВНИМАНИЕ!

В связи с проведением плановой ремонтно-профилактической работы **на теплоцентрали № 4 «Северная»**
с 24.00 **19 мая**
до 24.00 **21 мая**
будет временно прекращена подача горячей воды на массив Юнусабад, кварталы — с 1-го по 19-й;
массив Каракамыш, кварталы — с 1/1; 1/2; 1/3; 1/4; 2/1; 2/2; 2/3; 2/4; 2/5;
квартал Ц-17.
Предприятие «Ташгеплосеть».

ТАШКЕНТСКИЙ КИНОТЕХНИКУМ им. ГАНИЕВА

23 и 24 мая в 14.00

ПРОВОДИТ
ДНИ ОТКРЫТЫХ ДВЕРЕЙ.

Приглашаются учащиеся 8-х и 10-х классов.

Наш адрес: г. Ташкент, ул. 2-й Чимбай, 96 (вузгородок).

Чиланзарский районный отдел народного образования, райком профсоюза работников просвещения высшей школы и научных учреждений и педагогические коллективы школ Чиланзарского района глубоко скорбят по поводу смерти бывшего директора школы № 195 Чиланзарского района, члена КПСС с 1944 года
ИЗЮМНИКОВОЙ
Нины Михайловны
и выражают искреннее соболезнование родным и близким покойной.

Коллектив Чиланзарского треста столовых и торгово-заготовительной базы треста скорбят по поводу смерти заместителя директора треста по кадрам, члена КПСС с 1953 года
ТУЮНБАЕВА
Файзуллы Раджаповича
и выражают глубокое соболезнование родным и близким покойного.

Коллектив института «Средазгипроцелинстрой» с глубоким прискорбием извещает о кончине руководителя группы отдела водоснабжения и канализации
БЕЗРУКОВОЙ
Юлии Степановны
и выражает соболезнование родным и близким покойной.

Коллектив Республиканского пастбищно - мелиоративного строительного объединения выражает глубокое соболезнование бывшему главному инженеру объединения В. Д. Радюкову по поводу смерти его сына
РАДЮКОВА
Виктора Владимировича.

ooo реклама ooo объявления ooo реклама ooo

ТАШКЕНТСКИЙ РЕСПУБЛИКАНСКИЙ ИППОДРОМ

С 11.00 КАЖДОЕ ВОСКРЕСЕНЬЕ

С 18 МАЯ по 12 ОКТЯБРЯ

СКАЧКИ И БЕГА

В ПРОГРАММЕ ДНЯ:

розыгрыш групповых, именных и традиционных призов;
участие лучших лошадей колхозов, совхозов и конных заводов Узбекской, Казахской ССР и РСФСР;
работает конноспортивная лотерея (тотализатор).

На ипподроме круглый год функционирует (кроме понедельника) прокат лошадей для верховой езды.

Ипподром заключает договоры с руководителями предприятий и учреждений по прокату лошадей для верховой езды.

Принимаются заявки от населения на русские тройки для свадебных торжеств.

При ипподроме работает ресторан «БЕГА».



Адрес ипподрома: г. Ташкент, проспект Дружбы народов (метро—станция «Сабира Рахимова»; автобусы: 153, 172, 173, 180, 448; трамвай 17, остановка «Ипподром». Телефоны: 76-76-28, 76-75-47).

В ГОРОДСКОМ ДЕТСКОМ ПАРКЕ КУЛЬТУРЫ И ОТДЫХА им. М. ГОРЬКОГО

18 мая в 11.00

ГОРОДСКОЙ ПРАЗДНИК ПРИРОДЫ

«КАК ПРЕКРАСЕН ЭТОТ МИР».

Принимают участие:

Городское общество охраны природы, совхоз декоративного садоводства, республиканская станция юных натуралистов, Ташкентский городской зоопарк, Республиканский музей природы, Ботанический сад, школы города.

В этот день — выставки-конкурсы живых уголков, поделок из природного материала, гербариев, авторефератов и тематических газет.

Большая массово-развлекательная программа.

Работают все аттракционы парка.

ДОБРО ПОЖАЛОВАТЬ НА ПРАЗДНИК ПРИРОДЫ!

ПРИНИМАЮТСЯ ЗАКАЗЫ НА ИЗГОТОВЛЕНИЕ СЛУЖЕБНЫХ УДОСТОВЕРЕНИЙ.

Материал типографии или заказчика.

Прием по вторникам и пятницам по адресу: г. Ташкент, ул. Ленина, 41.

За справками обращаться по телефонам: 33-90-50, 32-53-62.

ТАШКЕНТСКИЙ РАДИОТЕХНИЧЕСКИЙ ТЕХНИКУМ

ОБЪЯВЛЯЕТ ПРИЕМ СЛУШАТЕЛЕЙ НА ПЛАТНЫЕ ОДНО- И ДВУХМЕСЯЧНЫЕ **ПОДГОТОВИТЕЛЬНЫЕ КУРСЫ**

на базе 8-х и 10-х классов с узбекским и русским языками обучения.

Начало занятий — **2 июня.**

Адрес техникума: 700156, г. Ташкент, массив Чиланлар, квартал Д-20, ул. Пограничная, 52 (автобусы: 50, 78, остановка «Мевазар»; троллейбусы: 6, 11, 19, остановка «20-й квартал»).

С 5 по 30 ИЮНЯ 1986 г.

ГАСТРОЛИ ТАТАРСКОГО ГОСУДАРСТВЕННОГО ТЕАТРА ДРАМЫ И КОМЕДИИ
(г. Казань).

УЗБЕККОНЦЕРТ

ОКРУЖНОЙ ДОМ ОФИЦЕРОВ

17, 18 мая в 19.30

КОНЦЕРТЫ **ЭСТРАДНОГО КОРЕЙСКОГО АНСАМБЛЯ «АРИРАН».**

Билеты продаются в кассе с 15.00.

ТАШКЕНТСКИЙ ЭЛЕКТРОТЕХНИЧЕСКИЙ ИНСТИТУТ СВЯЗИ Министерства связи СССР

24 мая в 10.00

ПРОВОДИТ ДЕНЬ ОТКРЫТЫХ ДВЕРЕЙ.

Приглашаются все учащиеся десятых классов, а также юноши и девушки, окончившие школу, желающие поступить в институт связи.

Адрес института: 700084, г. Ташкент, ул. Энгельса, 108, актовый зал.

АБОНЕМЕНТ? ЭТО ОЧЕНЬ УДОБНО!

Да, ремонтировать и проводить профилактический ремонт вашего телевизора очень удобно по абонементу. Надо лишь заключить договор.

На абонементное обслуживание принимаются исправные телевизоры, выпускаемые отечественной промышленностью, по окончании заводских сроков гарантии, давностью выпуска не более 10 лет, с годными кинескопами, размером экрана по диагонали 35 см и более, а также телевизоры, уцененные с января 1985 года.

При приеме на абонементное обслуживание телевизоров не позже двух месяцев после истечения заводского гарантийного срока эксплуатации абоненту предоставляется скидка с цен прейскуранта в размере 20 процентов.

В счет абонементной платы, взимаемой с владельца телевизора, телевизионное ателье производит:

прием телевизора на обслуживание по месту установки, включая выезд радиомеханика на дом к абоненту, определение технического состояния телевизора, а также плановые профилактические осмотры (чистка и регулировка) телевизоров цветного изображения — 3 раза, а черно-белого изображения —2 раза в год;

устранение неисправностей при проведении планового профилактического осмотра или ремонта по вызову абонента с заменой всех дефектных узлов деталей, радиоламп и т. д., а также кинескопа.

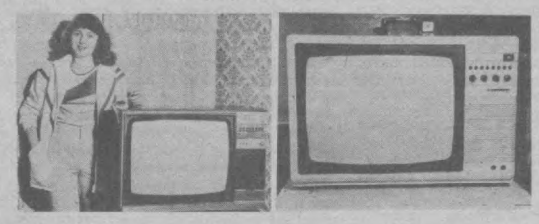

Заказы владельцев телевизоров, находящихся на абонементном обслуживании, выполняются на дому в следующие сроки:

непосредственно в черте населенного пункта, где расположено телевизионное ателье, — в течение суток.

При расторжении договора по инициативе владельца телевизора и отсутствии нарушений условий договора со стороны телевизионного ателье (переезд на новое место жительства, продажа телевизора, нарушение сроков оплаты за абонемент и другие причины), договор и абонемент возвращаются телевизионному ателье. Между абонентом и телевизионным ателье производится перерасчет с учетом затрат на абонементное обслуживание.

По истечении срока действия договора и непоступления от владельца заявления об отказе от дальнейшего обслуживания, срок действия договора автоматически продлевается.

Более подробно об условиях абонементного обслуживания вы можете узнать в телевизионном ателье по месту жительства.

ВНИМАНИЕ! Стоимость абонементного обслуживания телевизоров цветного изображения не 66 рублей, а 48.

Ташкентское городское производственное объединение «Голубой экран».

К СВЕДЕНИЮ ГРАЖДАН, СДАЮЩИХ МАКУЛАТУРУ!

В приемных пунктах в дни выдачи будет производиться реализация абонементов на книги **В. Гюго «ДЕВЯНОСТО ТРЕТИЙ ГОД»; А. Толстого «ЗОЛОТОЙ КЛЮЧИК, ИЛИ ПРИКЛЮЧЕНИЯ БУРАТИНО» и Л. Кассиля «УЛИЦА МЛАДШЕГО СЫНА».**

17 и 18 мая по 200 абонементов на каждый приемный пункт на книгу **В. Гюго «ДЕВЯНОСТО ТРЕТИЙ ГОД»;**
23 мая по 80 абонементов, 24 и 25 мая по 100 абонементов на каждый приемный пункт на книги **А. Толстого «ЗОЛОТОЙ КЛЮЧИК, ИЛИ ПРИКЛЮЧЕНИЯ БУРАТИНО» и Л. Кассиля «УЛИЦА МЛАДШЕГО СЫНА».**

Абонемент на книгу В. Гюго «Девяносто третий год» выдается только после одновременной сдачи 15 кг макулатуры или 3 кг тряпья.

Абонемент на книги А. Толстого «Золотой ключик, или Приключения Буратино» и Л. Кассиля «Улица младшего сына» выдается только после одновременной сдачи 10 кг макулатуры или 2 кг тряпья.

Реализация абонементов: в пятницу— с 18.00, в субботу и воскресенье — с 9.00.

В остальные дни макулатура принимается для досдачи на полный набор комплекта марок к абонементам и производится прием в неограниченном количестве макулатуры и вторичного сырья с оплатой в соответствии с прейскурантом 52-01 закупочных цен на вторичное сырье: 2 коп. за 1 кг сданной макулатуры, 16 коп. за 1 кг сданного тряпья шерстяного, полушерстяного и 6 коп. за 1 кг сданного тряпья хлопчатобумажного, льняного и мешковины.

Режим работы пунктов: ежедневно, кроме пятница, — с 9.00 до 18.00; перерыв — с 13.00 до 14.00, в пятницу — с 11.00 до 20.00, перерыв — с 14.00 до 15.00. Выходной день — понедельник.

Принимается макулатура только увязанная в пачки, раздельно по видам: газетная, книжно-журнальная, бытовой картон и оберточная бумага, от граждан независимо от места жительства, в порядке живой очереди.

УВАЖАЕМЫЕ ГРАЖДАНЕ!

Активная сдача макулатуры и вторичных текстильных материалов в приемные пункты на получение абонементов будет способствовать быстрейшему поступлению литературы в книготорговую сеть.

Ташкентское городское производственно-заготовительное предприятие.

Ташгоруправление по профтехобразованию

СРЕДНЕЕ ПРОФЕССИОНАЛЬНО-ТЕХНИЧЕСКОЕ УЧИЛИЩЕ № 2

ПОЛИГРАФИСТОВ им. С. И. СТРЕЛКОВА

ОБЪЯВЛЯЕТ ПРИЕМ УЧАЩИХСЯ

Училище готовит наборщиков вручную и на машинах, печатников, операторов фотонабора, переплетчиков.

Принимаются юноши и девушки с образованием 8—10-классов.

Принятые на учебу с образованием 8 классов обучаются 3 года и получают диплом о полном среднем образовании и профессии.

Учащиеся обеспечиваются бесплатно четырехразовым питанием и одеждой; с образованием 10 классов обучаются 10 месяцев и обеспечиваются стипендией в размере 30 руб. в месяц.

Окончившие училище с отличием направляются на учебу в Московский и Львовский полиграфические институты, в Ташкентский институт текстильной промышленности на полиграфическое отделение.

Время обучения в училище засчитывается в непрерывный производственный стаж.

За продукцию, изготовленную в процессе производственного обучения, а также за работы, выполненные в период производственной практики, учащимся начисляется заработная плата.

Обучение в училище — на узбекском и русском языках.

Нуждающиеся обеспечиваются общежитием.

В училище работают 6-месячные курсы кройки и шитья, кружки художественной самодеятельности и спортивные секции.

Адрес училища: г. Ташкент, Чиланзарский район, ул. Нурхон, 21 (метро — станция «50 лет СССР»; троллейбусы: 13, 11; автобус 33, остановка «ул. Пионерская»).

УСЛУГИ — НАРОДУ!

Приходит момент, когда необходимо срочно отремонтировать обувь или сумку. Это можно сделать, обратившись к мастерам службы и быта.

В столице открыто много мастерских, где вам окажут такие услуги, но в городе появилось еще несколько пунктов ремонта.





Вот их адреса:

мастерская № 919 — выполняет крупный и мелкий ремонт любой обуви. Работает — с 8 до 20 час; без перерыва и выходных дней. Адрес: массив Алмазар (рядом с домом № 11);

мастерская № 17 — ремонт кожгалантерейных изделий. Работает с 11 до 20 час.; перерыв—с 14 до 16 час.; выходной день — среда;

мастерская № 906 — крупный и мелкий ремонт любой обуви. Работает — с 8 до 20 час.; без перерыва и выходных дней. Адрес: массив Чиланзар, квартал 16, дом № 11, «Дом быта».

Производственное объединение «Ташгоробувьрембыт».

Ордена Трудового Красного Знамени типография Издательства ЦК Компартии Узбекистана, г. Ташкент.

ВЕЧЕРНИЙ ТАШКЕНТ
Орган Ташкентского горкома Компартии Узбекистана и городского Совета народных депутатов.

Адрес редакции: 700047, Ташкент, ул. Ленинградская, 32.

Телефоны отделов: партийной жизни и советского строительства — 32-57-83; промышленности и строительства — 33-08-74; городского хозяйства и транспорта — 32-56-83; науки и культуры — 32-57-65, 32-56-80; военно-патриотического воспитания, информации и спорта — 32-55-32, 33-28-95; писем трудящихся — 33-29-70; общественной редакции — 33-99-42, 32-53-66; отдел объявлений — 33-81-42.

Р. 09694. Газета выходит 300 раз в году. Тираж 125.000 Индекс — 64691. А. 3168. 1, 2, 3, 4, 5, 6, 7, 8, 9, 10, 11, 12