Вечерний Ташкент

Пролетарии всех стран, соединяйтесь!

Орган Ташкентского горкома Компартии Узбекистана и городского Совета народных депутатов

ГАЗЕТА ВЫХОДИТ С 1 ИЮЛЯ 1966 ГОДА. • № 114 (6.005) • Понедельник, 19 мая 1986 года • Цена 3 коп.

ТАШКЕНТ ВСТРЕЧАЕТ КИНОФЕСТИВАЛЬ

Завтра в столице нашей республики начинает работу IX ТМКФ стран Азии, Африки и Латинской Америки

Добро пожаловать, дорогие зрители!

Т. ХИДИРОВ, начальник городского управления кинофикации:

— Управление кинофикации совместно со многими строительными организациями проделало большую работу по ремонту кинотеатров к IX ТМКФ. Поработали и благоустроители — заасфальтированы подъездные пути и площади перед культурными учреждениями.

Во всех кинотеатрах произведена замена кинооборудования на новейшее чехословацкого и отечественного производства. Завершен монтаж усилительных устройств, позволяющих производить трансляцию в зрительном зале и фойе одновременно, а также осуществлять синхронный перевод речи. Во всех кинотеатрах произведен ремонт технических комплексов, улучшены условия труда и отдыха обслуживающего персонала. Заменено также экранное хозяйство.

Впервые в Средней Азии в кинотеатрах «Москва», «Хамза», имени Шейхзаде смонтированы кашекирующие устройства, позволяющие автоматически устанавливать полезную площадь киноэкрана, что значительно улучшит качество кинопроекции. Всего в ходе подготовки к кинофестивалю различного оборудования установлено на сумму более 260 тысяч рублей.

Большое внимание уделено созданию комфорта для зрителей — современному оформлению фойе. Здесь нам помогли «Узкиноснаб», производственный комбинат внешнего оформления города и художники комбината «Рассом». В нескольких кинотеатрах полностью заменены кресла в зрительных залах.

Завершены работы по оформлению выставок. Расположатся они в основном в фойе. В кинотеатре «Казахстан» экспозиция названа «Киноискусство союзных республик», «50 лет Ташсовета» — «Город мира и дружбы», «Чайка» — «Киноискусство Узбекистана» «Нукус» — «Кинематограф стран борющегося континента» и другие. Во всех кинотеатрах можно будет приобрести красочные комплекты с фотографиями актеров и режиссеров советского кинематографа.

Красочные эмблемы кинофестиваля и его благородный девиз написаны на четырех языках мира.

Словом, фестиваль трех континентов будет проведен на высоком идейном и организационном уровне.

Ждет радушная встреча

Т. САГАТОВ, заместитель начальника управления общественного питания Ташгорисполкома:

— По доброй традиции обслуживать гостей и участников фестиваля будут наши лучшие официанты, повары, кондитеры, кулинары. В ресторанах — широкий выбор национальных и европейских блюд, кондитерских изделий, прохладительных напитков, соков.

Надо отметить, что накануне значительно возросло в городе число предприятий общественного питания, где можно отдохнуть в уютной обстановке, где звучит музыка, а к столу подаются разнообразные изделия наших мастеров выпечки. Построено 57 новых десертбаров, кафе, а 37 — полностью реконструированы и оснащены современным оборудованием, мебелью.

Во всех ресторанах и буфетах при гостиницах проведен текущий ремонт, в ходе которого обновлены интерьеры. С ташкентским гостеприимством встречают участников фестиваля в ресторанах «Шодлик», «Фестиваль», «Россия», «Зарафшан», «Чиланзар», «Ташкент».

Г. МАНСУРОВ, начальник Главного управления торговли Ташгорисполкома:

— Мы постараемся сделать все, чтобы у гостей кинофестиваля остались самые лучшие воспоминания от пребывания в столице Узбекистана. Работники торговли организовали в гостиницах широкую продажу сувениров, специально выпущенных к этому событию промышленными предприятиями. Укомплектованы подарочные наборы, наборы грампластинок и магнитофонные записи фирмы «Мелодия». Большой выбор художественной литературы.

Одновременно организована продажа восточными сладостями, кондитерскими изделиями, сухофруктами, соками и прохладительными напитками.

А. ТАШПУЛАТОВ, заместитель начальника «Главташпассавтотранса»:

— Для обслуживания участников и гостей фестиваля выделено 12 автобусов марки «Икарус», 30 микроавтобусов «РАФ» и 80 легковых автомобилей марки «ГАЗ-24-11». За рулем их находятся опытные водители, передовики производства.

Для поддержания высокого технического и санитарного состояния машин на центральной стоянке будет размещено необходимое оборудование для проведения уборочно-моечных и мелких ремонтных работ. Стоянка будет обеспечена электроэнергией, водой и техническими средствами связи. Для оперативного регулирования движения автомобилей и контроля работы водителей организован передвижной диспетчерский пункт.

Заблаговременно проведена стажировка водителей. Руководителям автомобильных предприятий дано указание следить за высоким уровнем технического состояния автомобилей и за подготовкой водителей. В тесном контакте автотранспортников с подготовительным комитетом фестиваля и ГАИ были приняты необходимые меры для исключения срывов в транспортном обслуживании участников и гостей фестиваля.

В подарок — сувенир

З. АКБАРОВ, начальник управления местной промышленности Ташгорисполкома:

— Объемистая белая коробка, а сверху тянется светло-оранжевая бумажная полоска с изображением эмблемы IX Международного кинофестиваля и кинематографических лент... Сразу видно — сувенирный подарок. Так и есть. Открываем коробку — там аккуратно сложенный узбекский чапан...

Издавна бытует у ташкентцев добрая традиция: дарить на память дорогому гостю сувениры — чапан и тюбетейку.

Тюбетейки делают на столичной фабрике художественных изделий, а вот чапан — эту традиционную одежду коренных жителей Узбекистана — шьем мы, работники местной промышленности, в частности умельцы швейного производственного объединения «Чевар».

Когда на предприятие поступил почетный заказ, двух мнений кому изготовлять специальную партию одежды — не было. Решено поручить ее мастерам, занятым надомным трудом, — они большие знатоки специальной технологии, и чтобы получить, как говорится, оригинал, не отличающийся от эталонного образца, нужны умелые руки специалистов. Ведь эти работы — настилка, формирование подкладки, стежка, шитье, — выполняются только вручную. Машинная строчка, конечно, более изящна, но она не в состоянии придать традиционный «силуэт» старинному изделию.

Выполнен специальный заказ в двух вариантах — изготовлено 300 зимних чапанов с ватной подкладкой и столько же облегченных, летних.

...Смотрю на готовые образцы с навешанным ярлыком — маркой предприятия. Сработаны они добротно, из материала бекасам с синим отливом, мастерски простеганы. И, конечно же, легкие, будут носиться долго в память о Ташкенте, днях IX Международного кинофестиваля...

600 изделий национальной одежды переданы на торговую базу «Алмаз», которая и предложит подарки участникам кинематографического форума, прибывшим в столицу Узбекистана из стран Азии, Африки и Латинской Америки.

...Большим спросом пользуется этот вид одежды у покупателей. Для населения Узбекистана и других братских республик производственники «Чевар» изготовят в этом году более 88,2 тысячи чапанов — зимних и летних. Более 20 тысяч этих изделий традиционной узбекской одежды уже поступили в продажу — на базы и в магазины швейторгов города, республики и страны.



НА СНИМКЕ: первые гости кинофестиваля. Фото Т. Каримова.

Называем победителей

Конкурс «Наш экран» завершен

Завершился конкурс любителей кино, организованный редакцией газеты «Вечерний Ташкент» и городским управлением кинофикации в ознаменование IX Международного кинофестиваля стран Азии, Африки и Латинской Америки.

Жюри признало победителями ассистента кафедры «Технология авиационных материалов» ТашПИ У. Н. Ибодова и ученицу 9 класса школы № 187 Рано Касымову. Им вручаются бесплатные абонементы на просмотры фестивальных фильмов.

Десять других победителей конкурса имеют возможность приобрести абонементы в любой кинотеатр по своему желанию.

Это А. Бекмухамедов, В. Алексеев, Ю. Извицкий, С. Галашко, А. Алимов, А. Бабаджанова, С. Халматова, Ф. Ибраев, Л. Сандов, К. Кронина.

Победителей конкурса ждут в городском управлении кинофикации по адресу: пл. Хамида Алимджана, 11«а». При себе просим иметь документ, удостоверяющий личность.

Организаторы конкурса сердечно благодарят всех его участников.

Наш современник

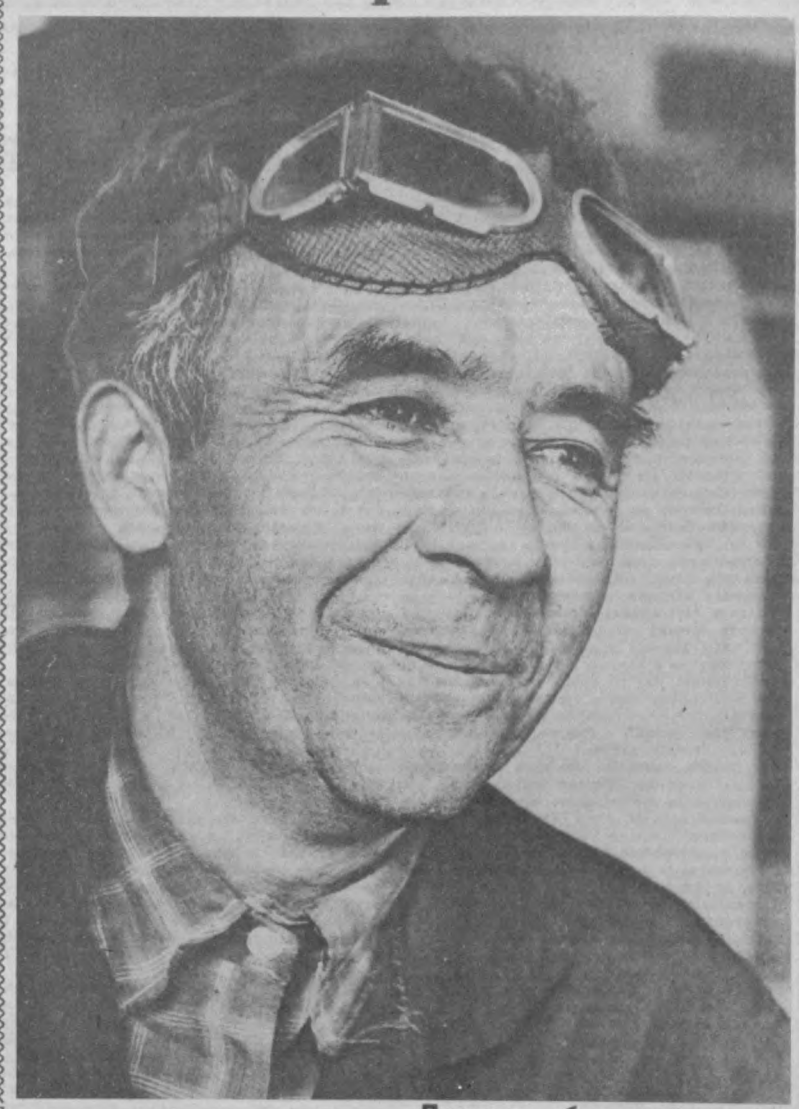

Лауреат областной премии

Заточник Хамидулла Насыров

Когда в начале января этого года на инструментальном заводе рассматривали письмо-запрос Ташоблсовпрофа кого выдвинуть кандидатом на соискание звания лауреата Ташкентской областной премии, двух мнений не было. Дирекция, члены партбюро и профкома предприятия были единодушны: предложили кандидатуру Хамидуллы Насырова, заточника участка по выпуску товаров народного потребления, досрочно выполнившего план 1985 года, как победителя в социалистическом соревновании за достойную встречу XXVII съезда КПСС.

Участок изделий массового спроса — одно из развивающихся производств на предприятии. Коллектив завода придает ему первостепенное значение, в свете требований XXVII съезда КПСС, постановлений партии и правительства неуклонно расширяет ассортимент, улучшает качество товаров ширпотреба.

Но не чисто престижными целями руководствовались на инструментальном заводе, оказывая такую высокую честь одному из лучших рабочих предприятия.

— Хамидулла Насыров — передовик труда, — поясняет председатель профкома А. Ходарев, — постоянно совершенствует свою квалификацию, освоил две смежные профессии, один из активных наставников завода, общественник — член президиума профкома, секретарь партбюро цеха.

Действительно, Х. Насыров — лидер соревнования, маяк производства, показатели которого стали ориентиром для сотен рабочих предприятия. Он выполнил XI пятилетку за 3,5 года, и вот новые рубежи: намерен завершить личный план 1986 года к 15 октября, а задание двенадцатой пятилетки — к 1 июля 1989 года.

(Окончание на 2-й стр.).

Ташкент — город новых традиций

Слава труду

«Решающее условие достижения поставленной цели — трудолюбие и талант советских людей. Дело за умелой организацией, точным направлением этой великой силы. И здесь трудно переоценить роль социалистического соревнования. Оно должно быть нацелено на повышение качества работы, экономию и бережливость, достижение намеченных рубежей в каждом коллективе, на каждом рабочем месте. Энтузиазм и растущее мастерство служили и, мы уверены, будут служить впредь нашей надежной опорой».

(Из Политического доклада ЦК КПСС XXVII съезду партии).

ДЛЯ СПРАВКИ. Девять лет подряд труженикам Хамзинского района присуждается переходящее Красное знамя ЦК Компартии Узбекистана, Совета Министров Узбекской ССР, Узсовпрофа и ЦК ЛКСМ республики за успехи в республиканском социалистическом соревновании. По итогам 1985 года хамзинцы названы лучшими среди десяти районов города.

...Зона отдыха «Рохат». В этот день она была красива по-особому — сюда вечером пришли труженики Хамзинского района на свой, теперь уже ставший традиционным праздник «Слава труду». Итоги социалистического соревнования за первый квартал показали, что стартовый год пятилетки коллективы начали неплохо. И передовикам производства есть о чем сказать, есть чем поделиться с коллегами по труду.

С успехами в социалистическом соревновании собравшихся поздравил первый секретарь Хамзинского райкома партии Ф. Н. Нажмитдинов. Он отметил, что социалистическое соревнование в условиях борьбы за ускорение социально-экономического развития развивается по-новому, и на первый план выдвигается гарантия качества.

Тепло и задушевно рассказывает об участниках праздника ведущая — диктор Узбекского телевидения Ольга Полевая. Она представляет лучших из лучших. Это Исраил Ибрагимович Мирзаев — мастер производственно-механической группы цеха шасси авиационного производственного объединения имени В. П. Чкалова. Ударник коммунистического труда, коммунист, человек, способный мыслить широко, душой болеет не только за успехи своего коллектива, но и всего предприятия.

Ударник XI и XII пятилеток, делегат XXVII съезда КПСС, бригадир комплексной бригады механосборочного цеха Владимир Туйчиевич Адылов. О своих успехах он не говорит, хотя, по мнению бригады, он в ней лидер. Но, видимо, так и должно быть: высокие показатели бригады и ее руководителя — неразделимое целое. А ведь помимо основной работы, не менее важная — контакт с людьми, умелое руководство, быть верным рабочей традиции — все делать на «отлично».

Мирзаев Абдували Рахманович — мастер, бригадир цеха № 1 МЖБК. Здесь же оператором бетоносмесительного узла работает Вера Константиновна Алексеева — с них можно брать пример, такие люди никогда не подведут, весь жар души и сердца отдают они молодой смене.

— А как же, — говорят они, — иначе и нельзя. Молодежь — наша смена и должна быть достойной. Только так.

Звучат музыка и песни, выступают профессиональные артисты Надежда Чурадаева, Казым Каюмов, артист театра «Еш гвардия» Шухрат Расулов, театра имени А. Навои — Гуля Мусаева. В честь передовиков труда этот концерт по их заявкам. С интересной программой выступали также ребята из городского Дома пионеров и самые юные гости праздника — воспитанники детского сада № 394, ансамбль которых назван «Ором».

Много гостей, участников праздника пришли в зону отдыха. И среди них бригадир фрезеровщиков механотермогальванического цеха завода «Ташсельмаш», делегат XXI съезда Коммунистической партии Узбекистана Ольга Григорьевна Карпова, делегат XXVII съезда КПСС директор этого завода Хабибулла Хамидуллаевич Гулямов и многие другие.

Старт пятилетки взят, и, реализуя задачи, поставленные XXVII съездом КПСС, трудовые коллективы мобилизуют все имеющиеся резервы для успешного завершения первого года XII пятилетки.

Вместе одолеем беду

По законам братства

— Полным ходом идут работы по ликвидации последствий аварий на Чернобыльской АЭС. Подробную информацию мы узнаем из репортажей в номер, которые дают специальные корреспонденты всех центральных газет.

Четко и ясно определил задачи и рассказал о положении на АЭС в своем выступлении по советскому телевидению Михаил Сергеевич Горбачев. Правильно отмечено, что подобные аварии были и в других странах. Мирный атом приносит пользу человечеству, но и напоминает, что в работе с ним необходимо действовать с еще большей осмотрительностью. Подводя итоги выступления, Генеральный секретарь ЦК КПСС сказал:

«Ядерный век властно требует нового подхода к международным отношениям, объединения усилий государств различных социальных систем во имя прекращения гибельной гонки вооружений и радикального улучшения мирового политического климата. Тогда расчистятся широкие горизонты плодотворного сотрудничества всех стран и народов. В выигрыше от этого будут все люди Земли!».

Специалисты делают все возможное по быстрейшей ликвидации последствий аварии. Идут в Чернобыль грузы со всех концов страны, едут специалисты. Мы, строители, готовы прийти на помощь, готовы отправиться туда, где сейчас наиболее трудно. На нас можно положиться, не подведем. Мы готовы также принять детей на отдых из пострадавших мест, готовы поделить свой кров и хлеб с теми, кто пожелает приехать в наши края.

И. АРИПОВ,
Герой Социалистического Труда, бригадир бетонщиков ДСК-1, лауреат Государственной премии.

«Уверен, что поддержат!»

На состоявшемся здесь едином политдне водители, ремонтники, инженерно-технические работники единодушно решили отработать безвозмездно один день. Заработанные средства — около 3,5 тысячи рублей — будут перечислены в фонд помощи. Трудиться в этот день по-ударному призвали передовики — водители В. Бабаев, Ш. Таиров, бригадир ремонтников кузовного цеха А. Шмагайлов, начальник авторемонтных мастерских М. Хусанов.

Так получилось, что, заступив после отгула на смену, бригадир маршрута № 26 А. Мирзатуллаев еще не знал о решении коллектива. Поэтому, придя в автопарк, он сразу направился в партком.

— Хочу предложить, — сказал он, — чтобы наша бригада отработала 23 мая в счет фонда помощи Припяти.

— А с водителями переговорили? — поинтересовались в парткоме.

— Уверен, что поддержат! — ответил молодой коммунист.

Да иначе и не может быть, ведь ташкентцы, сами испытавшие когда-то беду, рады протянуть руку помощи другим.

Лауреаты областной премии

Заточник Хамидулла Насыров

(Окончание. Начало на 1-й стр.).

...Неказист с виду заточный станок с абразивным кругом. Такие станки были и четверть века тому назад. Разве что алмазный круг, которые изготовляет Ташкентский абразивный комбинат, стал теперь потверже, да скорость станка предпочитает Хамидулла предельную — аж снопы искр летят...

А делает он вот уже не один год практически одну и ту же деталь: затачивает острие — лезвие сектора (по дереву). И эта работа ему по душе. Сейчас, когда в городе, республике и стране так широко стали развиваться садово-виноградарские товарищества, узбекские садоводческие секаторы с загнутой режущей кромкой пользуются повышенным спросом. Их только в прошлом месяце здесь изготовили 42 тысячи штук, а специальных ножниц по металлу намечено в этом году изготовить 443 тысячи.

И тут при обработке нужны хороший глаз, опытная рука, надо заточить ножницы-секаторы под строго определенным углом, ведь главное у изделия — режущая часть.

Халиса Мустафаева, опытная полировщица, которая пришла сюда на производство в 1964 году, хорошо помнит, как проходила школу выучки у Хамида:

— Главное, на что делал упор мой наставник, — говорит она,— это качество. Учись делать хорошо, — говорил он мне, — а скорость сама придет, с опытом. О молодежи у Хамида особая забота.

В разговор вступает молодой полировщик Баходыр Касымов. Прошло восемь лет, как он пришел на производство, но свеж в памяти первый цеховой день. Хамидулла Насырович провел паренька по цеху, по заводу, показал производство, а во второй половине дня ознакомил с техникой безопасности работы на полировальном и заточном станках. И только потом показал приемы работы на оборудовании, позволил обработать первую деталь. А через два месяца принял участие в работе квалификационной комиссии: Баходыр сдавал на разряд...

Сейчас в цехе № 17, где выполняются разовые сложные заказы для предприятий отрасли и города, работает Шухрат Насыров. Это средний сын Хамидуллы. В мае прошлого года вернулся паренек в отчий дом после службы в армии. И вот уже беседа за семейным дастарханом. Какие планы, сынок, к чему душа лежит?..

Решение было однозначным: иди, сын, на завод, в рабочий коллектив. Дорога верная, и перспективой, коли проявишь себя в деле, не будешь обойден.

И вот в бригаде Джаббара Назарова появился ученик токаря. Вскоре сдал на разряд, поставили его к великолепному скоростному станку «16К-20». Делает Шухрат сложные детали, в частности для блок-матриц, по заказу абразивного комбината. Делает хорошо, на совесть. «Отцовская хватка», — говорят ветераны-инструментальщики о Насыровемладшем.

Сейчас производство, где изготовляются изделия ширпотреба, сосредоточено в основном на одном укрупненном участке. Здесь налажен выпуск наиболее массовых и ходовых изделий — ножниц бордюрных и по металлу, садовых секаторов, наборов для выпиливания по дереву, лобзиков, слесарных кернеров, детских игрушек, мебельной фурнитуры и т. д. Во многие концы страны идут эти изделия— в Прибалтику, Среднюю Азию, на Алтай, Украину. И ни одной рекламации. Это стало возможным лишь после проведенной реконструкции — участок стал просторнее и светлее, оснащен неплохим оборудованием. Производственники стали работать с повышенным настроением, а человеческий фактор благоприятно сказался на производительности, на качестве продукции.

А ведь идея реконструкции исходила из цеха, от партийной организации, коммунистов — начальника участка А. Мадрахимова, заточника Х. Насырова, фрезеровщика М. Иргашева, слесаря-сборщика М. Шералиева.

И этот добрый настрой положительно сказывается на результатах производственной деятельности участка. Так, в первом квартале с. г. планировалось выпустить продукции на 361,4 тысячи рублей (в оптовых ценах), а направлено на базы «Хозторга» и заказчикам изделий на 405,8 тысячи рублей. План превышен на 12 процентов.

Коммунисты цеха, возглавляемые Х. Насыровым, постоянно держат в поле зрения основные вопросы текущей трудовой деятельности коллектива и перспективы развития производства. Так, в этом году намечено освоить ряд новых хозяйственно-бытовых изделий, пользующихся повышенным спросом, в частности комплекты набора для выпиливания по дереву, дверные, врезные замки и т. д.

— Коллектив предприятия, — говорит директор завода М. Галяутдинов, — как боевую программу действий воспринял решения XXVII съезда КПСС в области расширения производства и ассортимента товаров народного потребления. Инструментальщики поставили перед собой важную задачу: в ближайшее время достичь объема выпуска изделий массового спроса в объеме годового фонда заработной платы, или как сейчас говорят, «на рубль зарплаты». Рубеж высокий, необычный, но это наш ориентир. Производственно-технические возможности и кадры исполнителей у нас имеются.

М. АВЕРИН.



На снимке нашего внештатного фотокорреспондента Э. Захидова вы видите двух молодых ребят из прядильно-ткацкой фабрики Ташкентского текстильного комбината. Поразному пришли они сюда. Дильфуза Абдумуталова начинала здесь ученицей. Сейчас она твердо знает, кем будет — заканчивает третий курс текстильного института. А мастер Носир Абдурахманов пришел на фабрику после окончания этого же института. Поэтому и поговорить им есть о чем. Носир может помочь не только по службе, но и объяснить что-то непонятное по какому-то предмету, исправит ошибки в чертежах и расчетах курсовых работ.

На вахте — транспортники

Требование времени

Стратегия ускорения, интенсификация производства — задача сегодняшнего дня для каждого коллектива, каждого работника. На нее должны ориентироваться в своей работе и водители пассажирского транспорта. Как же обстоят дела в трамвайном парке № 1 ТТТУ.

Коллектив, в составе которого в основном молодежь, ориентируется на дальнейшее укрепление производственной дисциплины, повышение культуры обслуживания пассажиров, внедрение прогрессивных методов труда. С заданием четырех месяцев водители и ремонтники справились успешно. Сверх плана к месту назначения доставлен 1 миллион 142 тысячи пассажиров, получено 75,4 тысячи рублей доходов. Четко сумели организовать перевозочный процесс передовые водители Г. Светлолобов, И. Исхаков, Г. Калимулина, А. Недозрелов, В. Пересыпкин.

В десяти бригадах слесарей-ремонтников используется коэффициент трудового участия как основной показатель качества выполняемых операций. Своевременные профилактические осмотры, правильная регулировка всех механизмов позволяют во время движения трамваев добиваться экономии электроэнергии. На сбереженных ресурсах многие водители уже отработали по два дня. Для лучшей сохранности запасных частей в парке построено три промежуточных склада. А не так давно сюда прибыли 6 новых вагонов из Усть-Катавска.

Однако есть еще в парке № 1 и недостатки. Низкой продолжает оставаться регулярность движения трамваев, особенно на маршрутах №№ 4, 27. Одна из причин — нехватка водительских кадров, неопытность молодых водителей. Значит, коллективу надо укрепить эти маршруты ветеранами, которые помогут наладить дело, организовать курсы повышения квалификации, смелее внедрять прогрессивные формы работы и, конечно, добиться строгой производственной дисциплины. Не следует забывать и о быте, отдыхе своих работников. А это немаловажный фактор.

Вскрыть трудности — это еще не значит уметь работать, преодолеть их, добиться ускорения — вот главное. От этого зависят и производственные показатели коллектива, уровень культуры транспортного обслуживания населения.

О. КОСТИКОВА.

На строительных площадках

Поиск — залог успеха

Более чем на полмесяца опережает график строительно-монтажных работ на сооружении комплекса зданий института «Узбекгидрогеология» по проспекту имени Максима Горького комплексная бригада коммунистического труда Акмаля Хасанова из строительного управления № 32 шестого треста Главташкентстроя. Этот коллектив одним из первых в управлении внедрил бригадный подряд по методу Героя Социалистического Труда, знатного строителя Николая Злобина и из месяца в месяц добивается высоких производственных показателей.

Достижению успеха помогает высокий уровень организации производства и труда. Особенно четко выдерживается график на строительстве объекта. Здесь уже построены хладоцентр и складские помещения. Сейчас завершается монтаж нуля девятиэтажного корпуса.

Начинается очередной рабочий день. Ровно в девять утра все 30 членов бригады приступают к работе. Задание на день каждому дается накануне. Утром, еще до работы, уточняются лишь детали, бригадир и звеньевые еще раз напоминают о требованиях техники безопасности. К началу смены на стройку уже прибыли машины с конструкциями и материалами. Быстро разгружаются инертные материалы, кирпич, бетон, панели, сразу же подаются к монтажу. Здесь их принимают передовые рабочие сварщик Рахмат Таджиев, каменщики Гильфира Мингазова, Шаназар Машарипов. Одну за другой устанавливают панели, каждая производственная операция точно рассчитана. Тем временем другие звенья бригады ведут кирпичную кладку перегородок, другие операции. Здесь тоже работают высококвалифицированные мастера, для которых уже давно стало нормой перевыполнять сменные задания на 10—15 процентов.

Бригада разбита на несколько звеньев: монтажники, сварщики, каменщики и бетонщики... Во главе звеньев — опытные передовые рабочие, — такие, например, как Рахмат Таджиев и Шандзар Машарипов. Они — надежные помощники бригадира, наставники молодежи. Каждый из них владеет двумятремя смежными профессиями, кропотливо обучает молодых, чтобы и они в любую минуту могли переключиться на другую работу.

Бригада не только не теряет зря рабочее время, но и в критических ситуациях находит возможность продолжать работы. В коллективе уже несколько лет не было случаев нарушений как трудовой, так и технологической дисциплины. Все это далось, конечно же, не сразу.

Серьезным стимулом для улучшения труда явился бригадный наряд. Заранее зная, на каких объектах будут они работать в течение года, сколько получат премиальных за сокращение сроков и снижения расчетной стоимости строительства, за экономию материалов, люди стали с большей ответственностью относиться к порученной работе.

Улучшилось и качество строительно-монтажных работ. Как правило, выполненную работу сдают звеньевому, тот — бригадиру, последний — производителю работ. Такой порядок приучил людей трудиться добросовестно. Объекты сдаются только с хорошими оценками.

Сейчас коллектив Акмаля Хасанова развернул соревнование за досрочное выполнение полугодового плана, обязался сдать сверх задания строительно-монтажных работ в мае на две тысячи рублей.

М. ФЕЛЬДМАН.

Решения XXVII съезда КПСС — в жизнь!

Рекомендует коллектив

«Повышение уровня руководства государственным, хозяйственным и культурным строительством партия неразрывно связывает с дальнейшим улучшением работы с кадрами. Она считает необходимым, чтобы повсюду, сверху донизу, неукоснительно соблюдались ленинские принципы подбора и оценки кадров по политическим, деловым и моральным качествам, полнее учитывалось мнение общественности».

(Из Программы КПСС (новая редакция).

Инженеру производственного объединения «Средазэнергоцветмет» С. предложили перейти на партийную работу — инструктором промышленного отдела Октябрьского райкома партии города Ташкента. По анкетным данным, имевшимся в райкоме, он полностью соответствовал требованиям — молод, уже несколько лет в партии, имеет высшее образование. Руководство объединения отзывается о нем, как о грамотном, инициативном специалисте. Казалось бы — самая подходящая кандидатура.

Однако первичная партийная организация объединения, обсуждая рекомендацию С., не согласилась с мнением райкома. Да, действительно, он знающий специалист, энергичен, деловит, отмечали на открытом партийном собрании коммунисты. Однако С. больше заботится о своих интересах, чем о делах коллектива. Не умеет работать с людьми, бывает груб в общении с подчиненными. А ведь эти качества на партийной работе нетерпимы. Большинством голосов партийное собрание отказало в рекомендации С.

Мнение первичной парторганизации оказалось решающим. С ним согласились и райком, и ташкентский горком партии.

— Конечно, случай с С. не типичен, но он отражает эффективность нового метода партийной работы по подбору и расстановке кадров, — говорит заведующий отделом организационно партийной работы Октябрьского райкома партии А. Меньших. — Суть его в том, что теперь для человека, которого выдвигают на руководящий пост, обязательна рекомендация первичной парторганизации, коллектива, в котором он трудился до этого. Что это дает? Прежде всего объективность оценки его деловых, политических и моральных качеств. Ведь кто лучше, чем товарищи, с кем он проработал не один год, знают его и сильные, и слабые стороны. Во-вторых, широкая гласность обеспечивает выдвижение наиболее достойных. В-третьих, тем, кого выдвигают, в последующей деятельности пригодятся советы и пожелания, высказанные его товарищами в при обсуждении рекомендации.

Не один год проработал в ташкентском трикотажном производственном объединении «Малика» М. Хамзабаев. Сначала инженером, а последнее время — председателем профсоюзного комитета. Делу отдавал, как говорится, всего себя. Потому и пользовался в коллективе уважением и авторитетом. И вот ему предложили возглавить промышленный отдел райкома партии. «Не хотелось бы расставаться с вами, — говорили коммунисты предприятия, обсуждая рекомендацию. — Но мы понимаем, что на партийной работе нужны именно такие люди, потому и рекомендуем вас на нее». Но не только лестные слова в свой адрес услышал на этом собрании Музафар. Сказали ему и о том, что у него порой не хватало настойчивости, терпения в осуществлении принятых профкомом решений. На новой работе это надо учесть.

С благодарностью приняли критические замечания и предложения товарищей М. Хамзабаев, И. Самойлова, ставшая недавно инструктором райкома, Т. Моря, направленная на работу в Ташкентский областной комитет партии, С. Валиева, возглавившая коллектив одной из поликлиник Ташкента, и многие другие, получившие рекомендации первичных партийных организаций, трудовых коллективов на руководящую работу.

XXVII съезд КПСС, XXI съезд Компартии Узбекистана резко осудили имевшие место нарушения в подборе и расстановке кадров. Люди на руководящую работу порой назначались кулуарно, выдвигались зачастую в зависимости от родственных, приятельских отношений. Устранение этих недостатков, перестройка работы партийных организаций с кадрами — дело далеко не простое. Однако опыт ташкентской городской парторганизации убеждает, что там, где к этому подходят вдумчиво, внедряют новые формы и методы, в первую очередь широкую гласность, там наметились положительные сдвиги.

А. СКОРОБОГАТОВ, корр. УзТАГ.

ЗА РУБЕЖОМ



КНДР. За годы народной власти в республике достигнуты значительные успехи в подъеме сельскохозяйственного производства. Так, если до освобождения страны наивысший урожай зерновых составлял всего 2,16 млн. тонн, то сейчас он превышает 9 млн. тонн. Эти достижения — результат настойчивого труда не только крестьян, но и машиностроителей, химиков, увеличивших поставки селу техники, удобрений, средств защиты растений.

НА СНИМКЕ: сортировка яблок.

Фото ЦТАК — ТАСС.

Выступления студентов

ТОКИО. Красный флаг взвился над главным корпусом университета Чоннам в южнокорейском городе Кванджу. На митинг перед университетской библиотекой собрались две тысячи юношей и девушек, скандировавших лозунги: «Долой диктатуру!», «Нет вмешательству американского империализма в дела корейского народа!».

Прознав о митинге, власти стянули к университету отряды военизированной полиции, применившей против участников митинга слезоточивый газ. В ответ, как по команде, перед входами в студенческий городок стали расти баррикады, в «блюстителей порядка» полетели камни, бутылки с зажигательной смесью.

Массовые манифестации против превращения юга Корейского полуострова в ядерный плацдарм США, за отставку проамериканского режима Чон Ду Хвана состоялись в 32 других высших учебных заведениях Южной Кореи. Они были приурочены к исполняющейся в этом месяце шестой годовщине восстания, поднятого населением Г. Кванджу против сеульских марионеток Вашингтона. Оно было жестоко подавлено с ведома администрации США и при помощи американских военных инструкторов из состава дислоцированного на юге Кореи оккупационного корпуса Пентагона. От рук озверевшей солдатни погибли несколько тысяч жителей Кванджу.

Но жертвы, понесенные борцами за демократию в Южной Корее, были ненапрасными. Их движение приняло сейчас общенациональные масштабы и объединяет десятки тысяч человек — студентов, рабочих, представителей интеллигенции, общественных и религиозных организаций.

«Инфитах» и египетская экономика

Американская пропаганда, направленная на Ближний Восток и Северную Африку, преподносит помощь США, Египту как фактор, якобы, гарантирующий стабильность египетской экономики. Издающийся в Лондоне арабоязычный журнал «Тадамун» решил выяснить, насколько это широко разрекламированная оценка соответствует действительности. Результатом исследования стала статья, которую Агентство печати Новости предлагает своим читателям с некоторыми сокращениями.

* * *

Специалисты считают, что Египет получил за последние десять лет в качестве помощи 9,2 миллиарда долларов. По меньшей мере 35 процентов этой суммы, а то и больше, тут же возвратились в США в виде оплаты услуг за оформление «помощи». Только в 1985 году из 1,2 миллиарда долларов Египет должен был выплатить 726,3 миллиона, т. е. около 55 процентов. Но и после этого, благодаря хитроумной механике американо-египетских отношений, Вашингтон вернет себе шесть долларов из каждых семи.

Необходимо отметить, что помощь ряда арабских стран Египту всегда была неизмеримо больше, чем американская. По неполным данным, только с 1971 по 1980 годы, например, было получено 22 миллиарда. Однако в условиях проводившейся Садатом по совету американцев политики «инфитах» («открытых дверей») эти громадные средства пошли не впрок.

Острейшими проблемами египетской экономики остаются с одной стороны — пагубные последствия денационализации ряда отраслей, а с другой — растущая убыточность большого числа частных компаний. Они появились вследствие ошибочных прогнозов и оценок, в первую очередь американских специалистов, что еще раз свидетельствует о несостоятельности опыта экономической политики «открытых дверей».

В настоящее время в Египте около 150 компаний с общим дефицитом свыше 80 миллионов египетских фунтов. В целом задолженность частного сектора, рожденного «инфитахом», составляет 6,3 миллиарда фунтов — примерно два годовых дохода от Суэцкого канала, в том числе 1,2 миллиарда просроченных платежей. Объем долгов некоторых компаний уже достиг 90 процентов их основного капитала. Общая же внешняя задолженность страны перевалила за 40 миллиардов.

Для сравнения отметим, что во времена Гамаля Абдель Насера, когда ведущую роль играл госсектор, долг Египта не превышал 1,6 миллиарда долларов. Парадоксально, но факт: в условиях садатовского «инфитаха» громадные суммы, полученные Египтом, привели не к развитию страны, а к закабалению, обострению социальных противоречий. И сегодня «экономическая бомба» замедленного действия, предложенная Соединенными Штатами, все еще действует.

Коротко

▲ **БЕРЛИН. Сохранение жизни на земле является самой неотложной задачей,** стоящей ныне перед человечеством. Об этом заявил, выступая в Берлине, член Политбюро ЦК Социалистической единой партии Германии, Председатель Совета Министров ГДР Вилли Штоф. Многочисленные конструктивные предложения Советского Союза, предусматривающие полную ликвидацию ядерного оружия до 2000 года, а также значительное сокращение вооруженных сил и вооружений в Европе, свидетельствуют о том, что историческая инициатива в борьбе за обеспечение мира исходит от социализма.

▲ **ВАРШАВА. В старой ратуше польского города Познань завершился 7-й Международный конкурс скрипок имени Венявского.** Для участия в этом смотре были представлены 166 инструментов, изготовленных мастерами из 17 стран. Международное жюри присудило первую премию Бобаку (Польша). Вторая премия досталась Марки (Италия), третья — Пюрко (Польша). Вручены также специальные призы и почетные дипломы. В заключение смотра состоялся концерт, в ходе которого на инструментах-лауреатах были исполнены произведения Венявского и других композиторов.

▲ **ВЕНА. «Нет! — милитаризации космического пространства», «Против гонки ядерных вооружений»,** — под такими лозунгами в Вене началась «Неделя действий за мир». Ее инициаторы — ряд антивоенных, молодежных и религиозных организаций —в опубликованном здесь заявлении подчеркнули важность наращивания усилий с целью обеспечения мира, разрядки, прекращения гонки вооружений и немилитаризации космического пространства. Борцы за мир также решительно высказываются против ракетного вооружения австрийской армии. Они приветствовали широкомасштабную программу обеспечения мира, с которой выступает Советский Союз. В ходе «недели» состоятся собрания, «форумы мира», показ антивоенных фильмов.

▲ **ДЕЛИ. Силы безопасности в индийском штате Джамму и Кашмир арестовали более 150 членов экстремистских и террористических группировок,** орудующих там при поддержке извне. Как заявил в городе Джамму представитель полиции, аресты произведены в связи с данными о планах антинациональных элементов начать кампанию с целью дестабилизации положения в штате. В связи с усилением проникновения на его территорию шпионско-диверсионных групп из Пакистана, власти штата приняли усиленные меры безопасности вдоль линии контроля, отделяющей оккупированную Исламабадом часть Джамму и Кашмира от остальной Индии.

ПО РОДНОЙ СТРАНЕ

● ЛЕНИНГРАД. Обеспечить ускоренный цикл «разработка — внедрение» на выпуске высокоэффективного инструмента поможет новое научно-производственное объединение по абразивам и шлифованию, созданное в Ленинграде. Здесь уже освоен выпуск абразивных кругов, срок службы которых увеличен в полтора раза, предложена оригинальная турбоабразивная обработка деталей сложных конфигураций, активно внедряется такой перспективный материал, как керамика.

●ВЕЛИКИЕ ЛУКИ. До минимума сократятся ручные операции на механизированных складах, выпуск оборудования для которых начал Великолукский опытный завод полимерного машиностроения. Унифицированными секциями из быстро монтируемых металлических стеллажей с ячейками можно оснастить помещения различных размеров. В комплект оборудования входят краны-штабелеры различной грузоподъемности. В этом году предприятие выпустит 35 комплектов такого оборудования.

(ТАСС).

ИЗОБРЕТЕНИЕ ЖДЕТ «ПРОПИСКИ»:

● НА ХИМКОМБИНАТ

Придумана, наконец, аммиачная селитра, которая не слеживается при хранении. Ее изобрели ученые Института химии Академии наук Узбекистана. По созданной ими технологии особым способом обрабатывают полуфабрикат — азотнокислую вытяжку апатитов: ее при высокой температуре соединяют с расплавом селитры, да еще нейтрализуют подогретым аммиаком. Получается в конечном счете продукт, гранулы которого прочны, не разрушаются под давлением массы вещества. Плюс к тому они не оседают на стенках технологических аппаратов и всевозможных транспортеров. Стало быть, достигается и дополнительная экономия: меньше расходов требуется на очистку оборудования от налипших осадков.

● НА ХЛОПКОЗАВОД

Известно: сев оголенными семенами — дело очень выгодное. Но получить такой посевной материал непросто. В процессе оголения немало семян повреждается, а производительность установок, на которых их вырабатывают, — низкая.

Теперь появилась возможность поправить дело. По новому способу семена оголяют в два этапа. Сперва их сортируют в открытой камере на посевные и технические, одновременно снимая часть пуха. А потом полноценные семена подают во вторую камеру, где очищают окончательно, оставляя лишь 0,2 — 0,6 процента опушенности.

При такой технологии уменьшается перегрев семян, они почти не получают механических повреждений. Да и пух (делинт) значительно чище прежнего.

Изобрели этот способ очистки в СКТБ при институте электроники имени У. Арифова.

● НА ГЕЛИОУСТАНОВКУ

Изобретено устройство для аварийной защиты гелиоустановок от концентрированного солнечного излучения. Ведь могут создаться такие условия, когда приемник солнечных лучей подвергнется перегреву. Как быть? Солнце-то не выключишь, поток его лучей не перекроешь...

Можно, однако, создать искусственный заслон из негорючего материала, исключительно стойкого к солнечным лучам. Этот материал — не что иное, как... дым.

Ученые из Центрального ПКТБ научного приборостроения АН Узбекистана предложили хитроумную схему. Если раскаленный «зайчик» (фокальное пятно) попадает в опасную зону, это приводит к включению специальных датчиков. По их сигналу начинает работать дымогенератор, струя дыма подается, куда надо, сжатым воздухом. А тем временем срабатывает аварийный затвор. Его скорость теперь можно снизить, а значит, упростить и удешевить конструкцию.

● НА АВТОБАЗУ

В научно-производственном объединении «Узавтотранстехника» создана новая модель передвижного разгрузчика сыпучих материалов. С помощью этого механизма можно быстро разгружать бортовые машины и прицепы.

Казалось бы, что тут особенного? Новость, однако, есть. Все известные «передвижки» такого назначения годятся лишь для машин с какой-то одной шириной колеи. А новый механизм универсален, его можно применять на разгрузке любых транспортных средств.

Универсальность достигнута в результате особой конструкции разгрузочной платформы и самих направляющих, по которым на нее въезжает грузовик. Эта конструкция, кстати, намного проще в изготовлении и позволяет снизить высоту заезда разгружаемого автомобиля. Эффект изобретения: дешевизна, универсальность, повышенная безопасность.

(УзТАГ).



СЕГОДНЯ — ДЕНЬ РОЖДЕНИЯ ВСЕСОЮЗНОЙ ПИОНЕРСКОЙ ОРГАНИЗАЦИИ им. В. И. ЛЕНИНА

Праздник красногалстучной пионерии

Пройдет несколько минут, и раздастся дробь барабана, запоет горн, и ребята откроют свой пионерский сбор, посвященный 64-й годовщине со Дня рождения Всесоюзной пионерской организации им. В. И. Ленина. В их рапортах к этой дате прозвучит рассказ о делах, которыми живут пионеры восьмидесятых годов. А это и отличная учеба, участие в поисковой работе, операциях по сбору макулатуры и металлолома, лекарственных растений, спортивных состязаниях, занятиях в кружках по интересам и многое другое.

Увлекающуюся, задорную смену нашей страны, стремящуюся к знаниям, овладению любимым делом, волнует все то, чем живет сегодня наша страна. Вот почему они активно работают в КИД, идут маршрутами поиска, собирают материалы о героях Великой Отечественной войны, создают музеи боевой и трудовой славы, занимаются в многочисленных кружках, действующих при школах, дворцах пионеров и школьников.

День рождения Всесоюзной пионерской организации именн В. И. Ленина отмечается в последние дни занятий в школе. Пройдет еще несколько дней, и школьный звонок возвестит о начале летних каникул.

НА СНИМКЕ: пионеры школы № 43 готовятся к сбору.

Фото М. Нуритдинова.

В музее— уголок пустыни

В канун Международного дня музеев, который ежегодно отмечается 18 мая, в старейшем ташкентском Музее природы началась реставрация ландшафтной диорамы «Адыры». Материал для этого собран в Фаришском районе Джизакской области экспедицией, руководимой сотрудником музея Георгием Федоровичем Колюхом.

Адыры характерны для пустынных зон нашего региона, их флора и фауна весьма своеобразны. Среди растений здесь преобладают осока, мятлик, полынь... Животный мир составляют суслик, черепаха, еж, овсянка, жаворонок, желтопузик, степная агама.

Слет юных друзей здоровья

прошел в парке имени Тельмана. В соревнованиях, организованных городским комитетом общества Красного Полумесяца, приняло участие 29 санпостов, школ и средних профессионально-технических училищ города.

Лучшие знания на всех этапах соревнований в первой группе продемонстрировали школы №№ 3, 175, 37 Сергелийского, Ленинского, Октябрьского районов.

Во второй группе первенствовали санпостовцы школ №№ 61, 171, 243 Хамзинского, Куйбышевского и Сабир Рахимовского районов.

Среди средних профессионально-технических училищ лучшими были СПТУ №№ 33, 13, 10, 43, 45.

Соревнования, в которых приняли участие сотни юных друзей здоровья, показали, что качество подготовки санпостов улучшилось. Этому во многом способствовала помощь санпостам школ и профтехучилищ со стороны педагогов, Ташгоркома общества Красного Полумесяца, а также клуба «Юный медик», действующего при республиканском дворце пионеров и школьников имени В. И. Ленина.

МАГИСТРАЛЬ

Когда отсутствует контроль

Первые итоги проведения годового технического осмотра автотранспортных средств Куйбышевского района показали, что некоторые руководители технических служб —автоколонны № 2521, Саларской дистанции пути, гаража госдач и домов отдыха Управления деламн Совета Министров УзССР и других—по сравнению с 1985 годом значительно улучшили техническое состояние и внешний вид машин, повысили надежность их в эксплуатации. В этих автохозяйствах хорошо налажено профилактическое обслуживание, производится диагностика, осуществляется ежедневный контроль за техническим состоянием машин и правильностью их эксплуатации.

Но в большинстве малочисленных автохозяйств автотранспорт находится на низком техническом уровне, спидометры на машинах не работают или не опломбированы, десятки автомашин работают с высокой токсичностью двигателей, многие водители хранят машины по месту своего жительства.

Например, в гараже опытно - экспериментального завода НПО «Кибернетика» из 23 автомобилей 17 признаны работниками ГАИ неисправными, в том числе семь имели повышенную токсичность работы двигателей. В гараже деревообрабатывающего завода № 2 имеется всего 14 автомашин. Подали на осмотр 8, и все они признаны непригодными для эксплуатации. Из них четыре автомобиля имели повышенную токсичность двигателей.

Не лучше техническое состояние транспорта и в гараже Ташкентской офтальмологической областной больницы Минздрава УзССР. Из 17 осмотренных машин 12 имели дефекты, угрожающие безопасности движения, некоторые водители хранили машины по месту своего жительства. В автохозяйстве Ташкентского научно-исследовательского института НИИстромпроект Министерства промстройматериалов СССР из 20— 12 автомашин признаны непригодными к эксплуатации, три из них имели повышенную токсичность в работе двигателей. Не лучше техническое состояние транспорта и в гараже завода «Узбекхлопкомаш». Из 30 осмотренных машин 21 оказалась непригодной для эксплуатации, 14 автомобилей имели неисправность и не опломбированность спидометров.

Аналогичное положение с техническим состоянием транспорта и в других автохозяйствах Куйбышевского района. Низкая техническая готовность парков, отсутствие контроля за сохранностью техники в некоторых гаражах района свидетельствуют о низкой требовательности руководителей предприятий и организаций к водителям и техническим работникам за сохранность техники, за рациональное ее использование. А это порождает не только опасность при движении, но и использование автомашин в корыстных целях, сверхнормативное рас. ходование топлива.

З. ЗАИНУТДИНОВ,
старший госавтоинспектор Куйбышевского района, капитан милиции.

Пострадал из-за невнимательности

В Ташкенте за последнюю неделю произошло 56 дорожно-транспортных происшествий, в которых два человека погибло и 59 получили увечья. Большая часть этих дорожных происшествий произошла из-за того, что водители транспортных средств не соблюдают дистанцию между автомобилями.

А ведь в Правилах дорожного движения ясно написано (пункт 9.8): «Водитель, в зависимости от скорости движения, должен выбирать такую дистанцию, чтобы избежать столкновения в случае торможения движущегося впереди транспортного средства, а также необходимый интервал, обеспечивающий безопасность движенця».

Вот и слесарь завода «Миконд» Фахритдин Салимов, следуя по улице Али-Кушчи на автомашине «ВАЗ-2102» № 38-58 ТНИ, видимо, забыл элементарные правила и, не обеспечив необходимый интервал, врезался в впереди едущий «ЗИЛ-133». В результате столкновения водитель Фахритдин Салимов и его пассажирка получили ранения и были доставлены в больницу, а автомобиль восстановлению не подлежит.

В. ТУТИН,
старший инструктор ГАИ УВД Ташгорисполкома.

Сообщение ГАИ

В связи с закрытием одной полосы движения по улице Хасанова для перекладки теплотрассы от филиала № 3 текстильного комбината до строительного управления Ташмосстрой с 28.04.86 по 8.06.86 г. движение организовано по встречной полосе.

На экране — чкаловцы

Они стояли на сцене республиканского Дома кино с цветами в руках, немного смущенные от неожиданной популярности. Их представляли как героев нового документального фильма «Портрет на фоне крыла».

В основе фильма — обобщенный кинопортрет замечательных людей бригады делегата XXI съезда Компартии Узбекистана Валерия Киященко, досрочно выполнившей планы и обязательства одиннадцатой пятилетки и выступившей недавно с еще одной патриотической инициативой — выполнить плановые задания двенадцатой пятилетки по росту объемов и производительности труда за четыре года.

В кадре крупным планом — крыло серебристой птицы — самолета. Изящное, с четким красивым профилем, оно как бы непринужденно покоится на мягких подставках. А вокруг — члены бригады В. Киященко. Вот они только что предъявили представителям технического контроля свою продукцию. И по довольным лицам видно: крыло — плод новаторского ума, мастерства и вдохновения — заслужило высокую оценку.

Однако в фильме запечатлен не только счастливый миг победы, здесь и фрагменты обыкновенных будней. Но эти будни, конечно, не просто обыкновенные, они наполнены самоотверженной, очень интересной, далеко нелегкой работой, поисками дополнительных возможностей, борьбой с недостатками в организации соревнования, обеспечении сменных заданий, показом того, за счет чего достигается досрочное выполнение производственных программ. Все это собственно и подготавливает счастливый миг победы.

Интересны кадры, которые показывают увлечения героев фильма, их жизнь в кругу семьи.

...А за кадром звучит голос самого бригадира. Он представляет нам своих товарищей, рассказывает о задачах своего коллектива, о том, что мешает успешному внедрению прогрессивных бригадных форм, о роли человеческого фактора в ускорении технического прогресса. Звучит голос умудренного жизнью и опытом человека, являющегося гордостью четырежды орденоносного авиационного производственного объединения.

Режиссер фильма «Портрет на фоне крыла» — Бахадыр Музафаров, оператор — Шухрат Максудов.

На премьере новой документальной ленты узбекских кинематографистов побывали труженики агрегатно-сборочного производства, других подразделений авиаобъединения, студенты Ташкентского авиационного техникума.

Н. ДЯГИЛЕВА,
зам. председателя профкома авиаобъединения им. В. П. Чкалова.

ЭКСПОЗИЦИЯ ДЛЯ НОВОГО МУЗЕЯ

Просьбу новгородского райкома комсомола выполнили специалисты министерства мелиорации и водного хозяйства Узбекской ССР: они подготовили экспозицию для музея освоения Нечерноземья, который создается в средней школе поселка Лесное. Экспозиция состоит из фотографий, запечатлевших первые «десанты» строителей в Нечерноземье.

Музей, который создается по инициативе комсомольцев, расскажет о помощи Узбекистана в комплексном освоении Нечерноземья.

(УзТАГ).

Анонс «ВТ»

Когда поднимется занавес...

(К гастролям Государственного русского драматического театра Эстонской ССР в Ташкенте)



Наш театр был создан 38 лет тому назад и с тех пор несет почетную и ответственную миссию связного между двумя культурами — эстонской и русской. Такая миссия не могла, конечно, не отложить отпечаток на творческой деятельности театра — существенное место в нашем репертуаре занимает эстонская национальная пьеса. В разные годы в театре шли пьесы практически всех драматургов нашей республики — А. Таммсааре, Э. Вильде, А. Китцберга, А. Якобсона, А. Лийвеса. Сейчас нам представилась приятная возможность познакомить ташкентцев с публицистической, очень острой пьесой Героя Социалистического Труда Вальтера Удама «Ответственность», посвященной борьбе нового с косным, разоблачению бюрократических «игр», главная цель которых — сохранить теплое место и спокойную жизнь. Ташкентцы увидят и комедию Энна Ветемаа «Святая Сусанна, или Школа Мастеров», обошедшую многие сцены, как у нас в стране, так и за рубежом. Пьеса написана в форме иронического детектива, в ней много нарочитых несуразностей и ненавязчивых чудес. Поставила ее известный эстонский режиссер Каарин Райд.

Новый этап в работе театра начался с приходом нового главного режиссера Н. Шейко. Первый поставленный им спектакль «Блаженный остров» до сих пор в репертуаре, и ташкентский зритель сможет познакомиться с перепуганным обывателем Савватием Гуской, пытающимся скрыться от революции на маленьком днепропетровском острове. Комедия Миколы Кулиша, написанная пятьдесят лет назад, до сих пор не утратила своей актуальности, хотя, конечно же, вряд ли кому придет сегодня в голову скрываться от нашей новой действительности на островах... Апофеозом театральности, карнавала стала постановка комедии В. Шекспира «Сон в летнюю ночь», в которой впервые в полном составе на сцену вышла большая группа молодых артистов. «Сон в летнюю ночь» принес не только чудеса, он открыл героям таинство любви, таинство радости земного бытия, и молодые исполнители вложили в игру всю свежесть своей собственной юности.

Особое место занимает в нашем репертуаре спектакль «Ночная исповедь», поставленный Н. Шейко по пьесе А. Арбузова. Пьеса была приурочена к 40-летию Победы, и спектакль стал лауреатом Всесоюзного смотра, посвященного этому знаменательному событию. В пьесе поднимаются вопросы нравственного долга перед Родиной и перед окружающими главных героев людьми. Она повествует о схватке, разыгравшейся в последние дни оккупации между немецким комендантом маленького городка (нар. арт. ЭССР Л. Шевцов) и группой заключенных, предпочитающих смерть унижению. В спектакле заняты также народный артист ЭССР Е. Власов, артисты С. Орлова, В. Классен, В. Лаптев, Е. Гаршина, Х. Контрерас, О. Рогачев, А. Тенета и др.

В гастрольный репертуар включены и пьесы молодых драматургов, чье творчество привлекло внимание зрителей в последние годы. Это Александр Червинский, представленный на гастролях двумя пьесами — «Счастье мое» в постановке народного артиста РСФСР Юрия Еремина и «Крестики-нолики». Комедия «Родненькие мои» А. Смирнова, трагикомедия «Наваждение» А. Галина, комедия «Пришел мужчина к женщине» С. Злотникова и другие.

Самым юным зрителям адресованы спектакли «Зайка-зазнайка» по С. Михалкову и «Храбрый портняжка» братьев Гримм.

В течение более чем месяца — с 25 по 30 июня — вы сможете увидеть наши работы на сценах Государственного академического русского театра им. М. Горького, Государственного театра музыкальной комедии и Дворца культуры авиастроителей. Мы ждем вас.

М. ОЧАКОВСКАЯ,
завлит. театра.

НА СНИМКЕ: сцена из спектакля «Сон в летнюю ночь».

Как использовать резервы

Осенью 1983 и весной 1985 годов ташкентское городское Общество автомотолюбителей УзССР провело автопробеги любителей старины, в которых участвовали владельцы антикварных марок автомобилей и мотоциклов.

К сожалению, подобного рода мероприятия проводятся в нашем городе крайне редко. А ведь армия членов добровольного Общества автомотолюбителей в Ташкенте составляет сегодня более 12 тысяч человек. В первом пункте устава общества сказано, что оно «имеет своей целью обеспечение активного участия в массовой разъяснительной работе по предупреждению нарушений Правил дорожного движения».

Основными задачами ДОАМЛ являются «проведение профилактических и организационно-массовых мероприятий, направленных на предупреждение дорожно-транспортных происшествий, организация для членов общества и населения докладов, бесед и консультаций по вопросам безопасности дорожного движения, оказание содействия школам и другим учебным заведениям в воспитании у молодежи чувства ответственности за соблюдение Правил дорожного движения, шефство над детскими площадками, безопасности движения, издание бюллетеней, сборников, справочников, проспектов, брошюр, плакатов по вопросам безопасности движения, автомобильного и мотоциклетного туризма и спорта, систематическое освещение в печати, по радио и телевидению деятельность общества» и другое.

Сегодня в Ташкенте насчитывается 103 стоянки автотранспорта и только 30 из них оборудованы примитивными стендами по пропаганде Правил дорожного движения, причем на многих устарела наглядная агитация. И хотя Госавтоинспекцией города в начале этого года переданы обществу 100 комплектов плакатов по Правилам дорожного движения, заметных действий по оборудованию ими автостоянок не наблюдается.

В текущем году по официальным данным, переданным в УГАИ УВД Ташгорисполкома председателем Ташкентского городского совета ДОАМЛ Г. Ховшенко, членами общества проведено 15 лекций и бесед в школах города с охватом около 400 учащихся.

На предприятиях, в организациях и учреждениях, на автостоянках беседы с участниками дорожного движения не проводятся, об издании справочников, брошюр, плакатов и др. и говорить не приходится. В средствах массовой информации деятельность общества (если таковая имеется, кроме сбора членских взносов) не освещается. А ведь в среднем на одной автостоянке насчитывается 150—200 автомотолюбителей. Это неисчерпаемый резерв для использования в пропаганде Правил дорожного движения среди населения.

Очевидно, настала пора решительных действий, например, организовать на всех стоянках транспорта специализированные дружины по безопасности движения. Взять, к примеру, ОАМЛ Сабир Рахимовского района. Из 1.800 автомотолюбителей, ставящих свой транспорт на 12 стоянках района, только 30 состоят членами транспортных дружин. В школах, на предприятиях, в организациях беседы и лекции с начала года не проводились. Председатель районного общества В. Должанский жалуется на отсутствие денежных фондов для оформления стендов по Правилам дорожного движения.

Аналогичная картина наблюдается и во Фрунзенском районном обществе, где председателем Д. Наджафалиев. О какой работе может идти речь, если районное общество не имеет с 1979 года своего помещения?

Ташкентскому городскому ОАМЛ было предложено активизировать деятельность по профилактике дорожно-транспортных происшествий, создать в гаражных кооперативах и на открытых платных стоянках специализированные народные дружины, уголки и стенды по безопасности дорожного движения. Но это пока лишь слова на бумаге.

Срочно необходимо организовать обучение индивидуальных владельцев транспорта, имеющих два и более нарушения, Правилам дорожного движения на стоянках транспорта, проводить профилактическую работу среди населения силами районных советов и первичных организаций ДОАМЛ УзССР. Так и не организован постоянный лекторий по безопасности движения для индивидуальных владельцев транспорта в Доме знаний, это также необходимо осуществить в ближайшее время.

Много еще нерешенных вопросов сегодня у городского совета ДОАМЛ. Главный вопрос — снижение уровня аварийности в нашем городе—необходимо решить обществу и заинтересованным организациям сообща.

А. ГРИНБЛАТ.

Сокровищница древних рукописей

ОБЩЕЧЕЛОВЕЧЕСКИЕ духовные ценности во все времена почитались как кладезь мудрости, концентрат общественного опыта, наказ о дружбе и взаимопонимании между народами, завещанные нынешнему поколению всеми предыдущими. Одну из сокровищниц, в которой хранятся такие духовные ценности, представляет собой собрание восточных рукописей Института востоковедения Академии наук Узбекской ССР.

В этой коллекции находятся неповторимые творения Навои, Рудаки, Джами, Фирдоуси, Фараби, Хайяма, других величайших представителей средневековой мысли народов Востока, внесших большой вклад в развитие мировой цивилизации. Благодаря усилиям научных сотрудников института, носящего имя известного ученого Востока Абу Райхана Беруни, эти драгоценные реликвии становятся доступными широкому кругу историков, философов, литературоведов, специалистам других областей знаний. Уже многие годы институт публикует уникальное «Собрание восточных рукописей». Творения ученых и культурных деятелей прошлого переведены на узбекский и русский языки и по существу стали достоянием всех народов нашей страны.

История создания фонда рукописей началась еще в 1870 году, когда была открыта Ташкентская публичная библиотека с отделом восточных рукописей. Но пополнение фонда долгие годы шло медленно. Ко времени свершения Великой Октябрьской социалистической революции он насчитывал немногим более 100 томов.

Уже в первые годы Советской власти была проявлена забота о памятниках духовной культуры среднеазиатских народов. В частности, были даны указания о поисках и приобретении древних рукописей, сохранении и изучении их на научной основе. Принципиальное значение имело распоряжение В. И. Ленина о возвращении узбекскому народу так называемого «Османского Корана», редкого экземпляра священной книги, переписанной еще в VII веке. Этот Коран был вывезен из Ташкента царским генералом в 60-х годах прошлого столетия. Благородным актом возвращения книги было выражено уважение вождя революции к культурному наследию народов Средней Азии.

В последующие годы фонд восточных рукописей пополнился тысячами подлинных шедевров. Так, в одном из частных собраний, принадлежавшем жителю Бухары, сохранился единственный экземпляр «Сборника писем». Это письма ученых, поэтов, государственных деятелей своему современнику — узбекскому поэту и мыслителю XV века Алишеру Навои, которые по его указанию были объединены в сборник, именуемый «Альбом Навои». В нем, например, есть подлинные письма Абдурахмана Джами, которые в начале 1983 года изданы Академией наук Узбекской ССР отдельной книгой. В нее вошли 337 оригинальных документов классика персидско-таджикской литературы XV века.

В настоящее время рукописный фонд, обосновавшийся в Институте востоковедения Академии наук Узбекской ССР (созданном в 1950 году), состоит из более чем 17 тысяч томов, включающих свыше 40 тысяч произведений. Хронологически фонд охватывает более чем тысячелетний период истории. Одна из наиболее древних рукописей — произведение Ибн Салама (умер в 837 г.) «Гариб уль-Хадис» («Редкие изречения в хадисах»). Самые поздние произведения датированы началом XX века. В этой богатой и ценной коллекции — собрания по различным отраслям науки и культуры народов Востока, уникальные произведения на узбекском, арабском, персидском, урду, азербайджанском, турецком, уйгурском, татарском и других восточных языках.

Среди произведений, являющихся гордостью фонда, — труд по всеобщей истории «Джами ут-таварих» («Сборник летописей»), принадлежащий перу Фазулли Рашиддадина Ибн Имадуддавла. Известный востоковед академик В. Бартольд очень высоко оценил это сочинение. Экземпляр, которым располагает институт, переписан, как полагают специалисты, в XIV веке и считается одним из старейших списков.

Алишер Навои, Низами, Гянджави и Амир Хосров Дехлеви считаются самыми знаменитыми из тех поэтов, кто проявил свои силы в написании «Хамсы». Все рукописи «Хамсы» этих трех поэтов представлены в ташкентской сокровищнице.

Замечательный ученый - энциклопедист Абу Али Ибн Сина (Авиценна), прославившийся как великий врач, медицинским трактатом которого пользовались в Европе вплоть до XVIII века, как оказалось, обладал также незаурядными литературными способностями. Ташкентский Институт востоковедения располагает единственным в мире экземпляром литературного произведения Али Ибн Сины «Саламан и Ибсал». Это сочинение было сравнительно недавно обнаружено в «Сборнике трактатов ученых», содержащем около 100 различных произведений.

В фонде института хранится и пятитомник Абу Али Ибн Сины «Канон врачебной науки». Сотрудниками института он переведен с арабского на узбекский и русский языки. Это первое в мире полное научное издание произведения известного ученого считается уникальным. Многолетняя работа коллектива ученых под руководством члена - корреспондента АН УзССР У. Каримова потребовала сопоставления всех рукописей этого сочинения, хранящихся в различных странах. Кроме того, понадобилось объединение усилий представителей многих специальностей, чтобы снабдить произведение основательным научным комментарием.

Важное значение для изучения истории естествознания имеют хранящиеся в фондах института «Вопросы—ответы» Беруни и Ибн Сины. Фонд располагает сочинениями физика и математика Мухаммеда бен Муса Хорезми, химика Абу-Бакра ар-Рази, астрономов Улугбека, Кази-заде ар-Руми и многих других ученых.

Ташкентская сокровищница постоянно пополняется. Так, редчайшим приобретением стала «Китаби Синдибад» («Книга Синдибада»). В мире существовало только два ее экземпляра, собственность института — третья, одна из самых древних. Она переписана в 1236 году.

Институтом проводится большая работа по каталогизации рукописного фонда и его научной обработке, по микрофильмированию, фотографированию и реставрации рукописей. Для облегчения работы исследователей ведется постоянная систематизация рукописного фонда, описание содержащихся в нем произведений. Уже описано около 10 тысяч творений наибольшей ценности. Их вторая жизнь стала возможной благодаря кропотливому труду людей, влюбленных в свое дело —таких, как А. А. Семенов, И. Адылов, А. Насыров, С. Мирзаев, С. Азимджанова, П. Г. Булгаков, К. Муминов, и многих других востоковедов.

И. ЮСУПОВ.
(АПН).

Экзамен на дому



Может ли водитель маршрутного такси в этой ситуации повернуть налево?

НАГРУДНЫЙ ЗНАК АВТОИНСПЕКТОРА

Недавно меня остановил автоинспектор, и я заплатил штраф за то, что ехал с включенным указателем поворота. Все правильно — я нарушил правила. Заинтересовало меня другое: на груди инспектора был красивый знак с надписью «ГАИ». Расскажите, пожалуйста, что это за знак?

В. ТИХОМИРОВ,
водитель автоколонны № 2515.

На вопрос читателя отвечает начальник УГАИ УВД Ташгорисполкома, полковник милиции **М. А. Ваулин.**

Министерством внутренних дел СССР для сотрудников Госавтоинспекции, которые осуществляют надзор за дорожным движением, введен отличительный нагрудный знак. Он изготовлен из металла с эмалью в форме щита размером 90×70 миллиметров. По красному фону проходит полоса золотистого цвета. В верхней части знака — Герб СССР, под ним — надпись «МВД СССР». Основную часть поля занимают рифлено выступающие буквы «ГАИ».

В настоящее время введен нагрудный знак и в Госавтоинспекции г. Ташкента. Знак, повышает авторитет сотрудника ГАИ, его ответственность за принимаемые решения, в водителям помогает узнать, с кем он в данном случае имеет дело.

Ответы читателей

Кто должен уступить дорогу?

На этот раз все читатели, приславшие ответы в редакцию, справились с предложенной задачей. Это М. Земляная, Михайлова, А. Никитин, И. Халилов, Т. Махкамова, Б. Куон, С. Якубова, С. Леонтьев, О. Болбас, А. Лугасько, И. Мельников, А. Пикулев, А. Адамова, И. Кирюшкин, С. и З. Перлины, М. Дынер, Г. Ким, Н. Джабаров, В. Чижов, Д. Смагулов, С. Суркнев, А. Лоскутиков, Н. и П.. Бахтины, А. Шаниский, В. Пономарев, А. Алкарев, Б. Сероштанов, М. Валитов, С. Юнусов, А. Талибджанов, Локтев, А. Ревин, М. Нуритдинов, М. Юнусов.

А вот Д. Татарь перепутал название дорожного знака. Вместо «Уступите дорогу» он написал «Пересечение с главной дорогой». Но в целом и он справился с задачей.

Жюри конкурса желает читателям дальнейших успехов.

Спортивным сооружениям — полную нагрузку

Главный рекорд — здоровье

На спортивном комплексе «Автомобилист» состоялись торжественное открытие XXIII спартакиады производственного управления транспорта Главташкентстроя и финальные соревнования по программе спартакиады по десяти видам спорта среди коллективов физкультуры.

В спортивном празднике приняли участие более 380 физкультурников, представляющих девять команд.

В ходе напряженной борьбы, развернувшейся на волейбольной, баскетбольной площадках, футбольном поле, беговых дорожках, секторах для прыжков и метаний, победителями стали представители автотранспортного предприятия № 6, где инструктором физкультуры А. Анбаров. Физкультурники этого коллектива ровно выступили во всех видах и заслуженно стали чемпионами спартакиады в командном зачете. Вторыми призерами названы представители автотранспортного предприятия № 9, где физкультурно-массовой работой занимается Н. Крапивин.

Третье место завоевали физкультурники АТП-1, команды которого готовил к соревнованиям инструктор по спорту и физкультуре А. Коренченко.

В отдельных видах спорта участники спартакиады показали неплохие результаты. Так, в беге на 100 м быстрые секунды показал представитель автопредприятия № 3 Р. Мирхайдаров. В забеге на 500 метров сильнейшим был В. Крушельницкий из команды легкоатлетов АТП-4.

Все победители и призеры были награждены ценными подарками и грамотами. Проведенный праздник физкультуры и спорта на спорткомплексе «Автомобилист» стал хорошим пропагандистским мероприятием, после которого прибавилось число занимающихся на спортивных площадках стадиона.

Р. ИБРАГИМОВ.

НА СНИМКЕ: фрагменты открытия и финальных состязаний XXIII спартакиады производственного управления Главташкентстроя.

Фото И. Файзиева.



Старты — каждый день

Месяц май — самый обильный на различные спортивные состязания и турниры. В Ташкенте, городах нашей республики, страны на старты выходят сотни тысяч физкультурников и спортсменов, чтобы поспорить в быстроте, силе, ловкости и выносливости.

Наша небольшая подборка — о прошедших соревнованиях в различных городах, где отличились ташкентцы.

Быстрые секунды

В Бухаре прошло первенство Министерства просвещения Узбекской ССР по легкой атлетике среди юношей и девушек. Быстрые секунды показали на беговых дорожках юные легкоатлеты республики. Сильнейшей на дистациях 200 и 400 метров была ферганская спортсменка Лилия Юсупова. А более длинные дистанции — 800 и 1.500 метров — быстрее всех пробежала школьница из Ташкента Светлана Ришнева.

Дочь известного в прошлом специалиста в барьерном беге и многократного чемпиона Узбекистана Вячеслава Тяпугина 15-летняя Александра Тяпугина уверенно выиграла забеги на 100 и 400 метров с барьерами. В спортивной ходьбе лучший результат показала представительница столицы нашей республики Анжела Зарипова. А Сергей Саранцев из Ферганы первенствовал в беге на 3.000 метров.

В командной борьбе успех сопутствовал юным легкоатлетам столицы Узбекистана, опередившим сверстников Ферганской и Ташкентской областей. Прошедшие соревнования явились одним из отборочных этапов к очередной спартакиаде школьников, которая пройдет в будущем году в столице Молдавии.

По бездорожью

В Заамине состоялись республиканские соревнования по мотокроссу на приз памяти защитника Брестской крепости Альваза Ниязметова. В командной борьбе победу одержали спортсмены Джизакской области. Мотогонщики Ташкента были вторыми. Тройку призеров замкнули представители Навоийской области.

В личном первенстве сильнейшими в разных классах машин стали Игорь Файман из столицы Узбекистана, Николай Шарабаев из Нукуса, Виктор Радченко и Андрей Лавров из Ташкента. Состязания мотогонщиков явились заключительным этапом в подготовке и отборе кандидатов в сборную команду республики для участия в IX летней Спартакиаде народов СССР.

Опередил соперников

В столице Белоруссии стартовали традиционные весенние состязания по велоспорту, включенные в календарь Международного союза велосипедистов, в которых принимают участие 6 заслуженных мастеров спорта, 33 мастера международного класса, а также гости из Болгарии, Венгрии и Чехословакии. Всего на старт вышли более 130 гонщиков.

Сильный состав предопределил и борьбу на первом этапе — групповой гонке на дистанции 200 километров. Приятно отметить, что победителем его стал представитель Спортивного клуба армии из Ташкента мастер спорта международного класса Джомалитдин Абдужапаров. Наш земляк сумел резким финишным рывком опередить соперников — 20-летнего киевлянина В. Козинского и эстонца Т. Кирсипуу.

Редактор Т. М. КАЗАКБАЕВ.

ТЕАТР

19 МАЯ

КОНЦЕРТНЫЙ ЗАЛ «ВАХОР» — в 19.30 концерт камерного оркестра Узбекского телевидения и радио.

20 МАЯ

ГОСУДАРСТВЕННЫЙ АКАДЕМИЧЕСКИЙ БОЛЬШОЙ ТЕАТР ОПЕРЫ И БАЛЕТА УЗБЕКСКОЙ ССР им. А. НАВОИ — в 19.30 концерт ведущих солистов театра с участием Дмитрия Берова (НРБ).

ГОСУДАРСТВЕННЫЙ УЗБЕКСКИЙ АКАДЕМИЧЕСКИЙ ТЕАТР ДРАМЫ им. ХАМЗЫ — в 19.30 Молва.

ГОСУДАРСТВЕННЫЙ РУССКИЙ АКАДЕМИЧЕСКИЙ ТЕАТР ДРАМЫ им. М. ГОРЬКОГО — в 19.30 Игра воображения.

КИНО

19 МАЯ

Художественные фильмы:

«МЫ ОБВИНЯЕМ» — им. 25-летия УзССР (18.30, 21.00). Телефон 53-65-82.

«ЗМЕЕЛОВ» — Искра (по четным).

«ОПАСНО ДЛЯ ЖИЗНИ» — Мир (по нечетным). Телефон 91-58-04.

«ВОВВИ» — им. С. Рахимова (18, 20.45). Телефон 48-46-71; им. К. Ярматова (18.30, 21.00). Телефон 24-22-66.

20 МАЯ

Художественные фильмы:

«МЫ ОБВИНЯЕМ» — им. 25-летия УзССР (11, 13.30, 16, 18.30, 21.00). Телефон 53-65-82.

«ОПАСНО ДЛЯ ЖИЗНИ» — Мир (по нечетным). Телефон 91-58-04.

«ВОВВИ» — им. С. Рахимова (12, 15, 18, 20.45). Телефон 48-46-71; им. К. Ярматова (11, 13.30, 16, 18.30, 21.00). Телефон 24-22-66.

УЗБЕККОНЦЕРТ

ДОМ ЗНАНИЙ

21, 22, 24, 25 мая в 19.30

ТВОРЧЕСКИЕ ВЕЧЕРА ПОЭТА Эдуарда АСАДОВА.

Билеты продаются в кассе с 15 часов.

ТАШКЕНТСКОЕ МЕДИЦИНСКОЕ УЧИЛИЩЕ

Среднеазиатской ордена Октябрьской революции железной дороги

ПРОВОДИТ 28 мая 1986 года ДЕНЬ ОТКРЫТЫХ ДВЕРЕЙ.

Приглашаются все желающие.

Наш адрес: г. Ташкент, Сергели, совхоз «Узгарыш», 2 отделение.

УЧЕБНЫЙ ПУНКТ ТРЕСТА «УЗПРОМВЕНТИЛЯЦИЯ» ОБЪЯВЛЯЕТ ПРИЕМ УЧАЩИХСЯ

НА 3-МЕСЯЧНЫЕ КУРСЫ по подготовке слесарей-вентиляционников по монтажу вентиляции и кондиционированию воздуха, слесарей-вентиляционников по изготовлению деталей вентиляционных систем.

Принимаются лица в возрасте от 17,5 до 40 лет, с 8—10-классным образованием.

Прием — без вступительных экзаменов. Принятым на курсы выплачивается стипендия в размере 76 руб. в месяц. Время обучения засчитывается в трудовой стаж.

Лица, окончившие курсы, направляются на работу в организации треста «Узпромвентиляция».

Поступающие представляют документы: паспорт, военный билет, приписное свидетельство, трудовую книжку, справки: с места жительства, о состоянии здоровья; 3 фотокарточки (3×4 см).

Начало занятий — по мере укомплектования групп.

Обращаться по адресу: 700047, г. Ташкент, ул. Ленинградская, 19, 3-й этаж.

Коллектив проектной конторы Минздрава Узбекской ССР скорбит по поводу смерти директора

МАЛОВА Владимира Петровича

и выражает искреннее соболезнование семье и близким покойного.

Главное управление общественного питания Ташгорисполкома глубоко скорбит по поводу смерти заместителя директора Чиланзарского треста столовых

ТУЮНБАЕВА Файзуллы Раджаповича

и выражает искреннее соболезнование родным и близким покойного.

ooo реклама ooo объявления ooo реклама ooo

ВОЛОСЫ БУДУТ ДУШИСТЫМИ И ПУШИСТЫМИ, КОЖА НЕЖНОЙ И ГЛАДКОЙ, ЕСЛИ ВЫ ВОСПОЛЬЗУЕТЕСЬ ПЕНОМОЮЩИМИ СРЕДСТВАМИ «ГЛОРИЯ» или «ВЕРБЕНА».

«ГЛОРИЯ» содержит смягчающие кожу добавки;

«ВЕРБЕНА» — биологически активное вещество — масло фенхеля, которое особенно полезно для чувствительной кожи.

«ГЛОРИЯ» и «ВЕРБЕНА» — шампуни для волос и для принятия ванн. Они создают обильную и устойчивую пену в воде любой жесткости.



ВНИИХИМПРОЕКТ.

Узбекское рекламное агентство В/О «Союзторгреклама» (телефон 45-37-27).

ПОСТУПАЙТЕ УЧИТЬСЯ!

Госкомитет Узбекской ССР по профтехобразованию СРЕДНЕЕ ПРОФЕССИОНАЛЬНО-ТЕХНИЧЕСКОЕ УЧИЛИЩЕ № 16 ОБЪЯВЛЯЕТ ПРИЕМ УЧАЩИХСЯ на 1986-87 учебный год ПО СПЕЦИАЛЬНОСТЯМ: ПРЯДИЛЬЩИЦА, ТКАЧИХА, МОТАЛЬЩИЦА, РОВНИЧНИЦА.

Принимаются девушки в возрасте от 16 лет и старше.

Для учащихся со средним образованием срок обучения один год.

Учащиеся получают стипендию в размере 70 рублей; с 8-классным образованием — 3 года.

По окончании училища им выдается диплом о среднем образовании и присваивается соответствующая квалификация по профессии.

В период обучения учащиеся обеспечиваются 3-разовым питанием, выходной и рабочей одеждой; получают 50 процентов от заработка в период производственной практики. Время обучения в училище засчитывается в общий трудовой стаж. Окончившие училище с отличием принимаются в высшие учебные заведения на льготных условиях. В училище функционируют фотокружок, кружки вязания, кройки и шитья, различные спортивные секции. Имеется Дворец культуры, спортивно-оздоровительный комплекс, профилакторий, зона отдыха, вечерний техникум, вечерняя школа.

Для поступления в училище необходимы документы: заявление на имя директора, свидетельство о рождении или паспорт, справка с места жительства, 4 фотокарточки (3×4 см), характеристика.

Наш адрес: г. Ташкент, п/о 100, Фрунзенский район, ул. Абдуллы Каххара, 34 (автобусы: 2, 3, 32, 80, 97, остановка «СПТУ-16»).

ШКОЛА - МАГАЗИН «ЕШЛИК» ГЛАВНОГО УПРАВЛЕНИЯ ТОРГОВЛИ ТАШГОРИСПОЛКОМА ПРОВОДИТ ОЧЕРЕДНОЙ ПРИЕМ НА 6-МЕСЯЧНЫЕ КУРСЫ ПО ПОДГОТОВКЕ КОНТРОЛЕРОВ-КАССИРОВ И 4-МЕСЯЧНЫЕ КУРСЫ МЛАДШИХ ПРОДАВЦОВ ПРОДОВОЛЬСТВЕННЫХ ТОВАРОВ.

Принимается без экзаменов молодежь в возрасте от 16 до 25 лет с 8—10-классным образованием, имеющая постоянную прописку в г. Ташкенте.

Учащимся выплачивается стипендия в размере от 50 до 64 рублей в месяц. Время обучения засчитывается в трудовой стаж.

Учащиеся одновременно могут учиться в вечерней школе или в торговом техникуме.

Окончившим школу - магазин дается направление на работу в крупные магазины, и им предоставляется возможность на льготных условиях поступать на вечернее отделение техникума советской торговли.

Обучение проводится на русском и узбекском языках.

Обращаться: г. Ташкент, ул. Кафанова, 65 (трамваи: 1, 2, 5, 8, 9, 10, 24, 26; автобусы: 2, 3, 22, 32, 55, 80, остановка «Гос. питальный рынок»). Справки по телефону 55-75-15.

БЮРО РЕАЛИЗАЦИИ ТУРИСТСКО-ЭКСКУРСИОННЫХ ПУТЕВОК УЗБЕКСКОГО РЕСПУБЛИКАНСКОГО СОВЕТА ПО ТУРИЗМУ И ЭКСКУРСИЯМ

Турист

ПРИГЛАШАЕТ В ПУТЕШЕСТВИЕ ПО МАРШРУТАМ:

«ШАХИМАРДАН», № 301 — САМАРКАНД.

Туристская база «Шахимардан» расположена на высоте 1.560 метров над уровнем моря в поселке Хамзаабад Ферганской области Узбекистана. Ее домики утопают в зелени урюкового сада. Прекрасно живописны гористые окрестности турбазы, где растут арча, береза, рябина, барбарис, облепиха, боярышник, шиповник. Богатством и разнообразием отличается и местный животный мир. Неподалеку от турбазы находятся озера Голубое и Зеленое.

Для отдыхающих на турбазе организуются прогулки к Голубому и Зеленому озерам, экскурсии: «Изумруды Алая», «Аптека под открытым небом», походы и путешествия различных категорий сложности по перевалам Алая.

К услугам отдыхающих туристов на турбазе столовая, душевые комнаты, камера хранения, магазин по продаже сувениров, пункт проката туристского инвентаря и снаряжения, библиотека, спортивные и танцевальные площадки.

Время действия маршрута «Шахимардан»: июнь, июль, август.

Продолжительность — 10 дней.

Стоимость путевки — 55 руб.

Отдых по маршруту № 301 пройдет в г. Самарканде, отметившем свой 2500-летний юбилей. За эти столетия Самарканд пережил много великих и драматических событий: был центром государства Согд, противостоял войскам Александра Македонского и арабского халифата; страшные дни разрухи и убийств пережил город во время нашествия Чингизхана; здесь собирал свои полки Тимур, стремившийся сделать Самарканд столицей мира.

История города связана с именами выдающихся ученых, писателей и художников Востока — Рудаки, Навои, Авиценны, Ахмада Даниша, Фирдоуси. Здесь родился выдающийся математик-астроном Улугбек.

Время действия маршрута № 301 — Самарканд: июль — декабрь.

Продолжительность — 12 дней.

Стоимость путевки — 131 руб.

На маршрут принимаются дети в возрасте с 5 лет при наличии на них путевок.

За справками обращаться по адресу: г. Ташкент, Луначарское шоссе, 115 (метро — станция «Площадь М. Горького»). Телефон 67-84-07.

АВТОБУСНЫЙ ПАРК № 8 «Главташпассавтотранса» (массив Юнусабад) ПРОВОДИТ ПРИЕМ НА КУРСЫ по подготовке водителей автобусов категории «Д».

Принимаются юноши, уволенные в запас из рядов Советской Армии, достигшие возраста 20 лет и проживающие в районе массива Юнусабад.

Срок обучения — 5 месяцев.

Занятия — с 20 мая.

В период обучения выплачивается стипендия в размере 60 руб. в месяц. После получения водительских прав допускаются к работе на автобусах марки «Икарус».

К СВЕДЕНИЮ НАСЕЛЕНИЯ! СЕРГЕЛИЙСКИЙ ЗАВОД ЖЕЛЕЗОБЕТОННЫХ КОНСТРУКЦИЙ РЕАЛИЗУЕТ за наличный расчет

МАТЕРИАЛЫ: плиты многопустотные (1,2×6), плиты покрытия (3×6, 1,5×6), столярные изделия по индивидуальному заказу, ТОВАРНЫЙ БЕТОН, ПЕСОК, ЩЕБЕНЬ, МЕТАЛЛИЧЕСКИЕ ворота по индивидуальному заказу.

Также отпускается щебень по безналичному расчету.

Обращаться по адресу: г. Ташкент, ул. Восточная, 2 (автобус 66, остановка «Завод ЖБК»).

ВНИМАНИЮ ЖИТЕЛЕЙ ГОРОДА ТАШКЕНТА!

НА ПОЧТАМТЕ (ул. 1-го Мая, 7) ВЕДЕТСЯ ОБЩЕСТВЕННЫЙ ПРИЕМ ГРАЖДАН работниками почтовой связи города и редакции газет «Вечерний Ташкент» и «Тошкент оқшоми».

Вы можете обратиться по вопросу работы почтовой связи города.

Общественный прием граждан проводится по понедельникам, с 8.00 до 14.00.

Ташкентское городское производственно-техническое управление почтовой связи. Редакция газет «Тошкент оқшоми», «Вечерний Ташкент».

ПРОВОДИТСЯ ПРИЕМ НА КУРСЫ по подготовке ТЕХНИКОВ-КАРТОГРАФОВ до 31 августа 1986 года.

Принимаются девушки с ташкентской пропиской в возрасте 17 лет и старше, с 8— 10-классным образованием, без вступительных экзаменов. Обучение — на русском языке.

Учащиеся обеспечиваются стипендией — 60 руб. в месяц.

Срок обучения — 11 месяцев.

Обращаться по адресу: г. Ташкент, ул. Гоголя, 93, отдел кадров (автобусы: 5, 26, 37, 52, 183; трамваи: 2, 3, 4, 13, 22, 25, 28, остановка «Ул. Куйбышева»).

ГАСТРОЛИ ГОСУДАРСТВЕННОГО РУССКОГО ДРАМАТИЧЕСКОГО ТЕАТРА ЭСТОНСКОЙ ССР В ПОМЕЩЕНИИ РУССКОГО ДРАМАТИЧЕСКОГО ТЕАТРА им. М. ГОРЬКОГО

РЕПЕРТУАР ДЛЯ ДЕТЕЙ:

26, 27, 28 мая,
10, 11, 17, 18 июня — Храбрый портняжка.
29, 30, 31 мая,
12, 13, 19 июня — Зайка-зазнайка.

В ПОМЕЩЕНИИ ДВОРЦА КУЛЬТУРЫ АВИАСТРОИТЕЛЕЙ
26, 27, 28 мая — Зайка-зазнайка.
30 мая — Храбрый портняжка.

В ПОМЕЩЕНИИ ТЕАТРА МУЗКОМЕДИИ
9, 16 июня — Зайка-зазнайка.
20 июня — Храбрый портняжка.

Главный режиссер театра — Николай ШЕЙКО.
Начало спектаклей в мае — в 11.00 и 13.00;
в июне — в 10.30 и 12.00.
Принимаются коллективные заявки.
Справки по телефонам: 33-42-10, 33-35-94.

Госкомтруда УзССР

БЮРО ПО ТРУДОУСТРОЙСТВУ НАСЕЛЕНИЯ ПРИГЛАШАЕТ НА РАБОТУ

НА ТАШКЕНТСКИЙ ТЕКСТИЛЬНЫЙ КОМБИНАТ: прядильщиц, ровничниц, съемщиц, ленточниц, гребнечесальщиц, операторов чесальных машин, ткачих, заряльщиц, крутильщиц, намотчиц, помощников мастеров ткацкого и прядильного производств. Одиноким предоставляется общежитие.

В ОРГАНИЗАЦИИ КУИБЫШЕВСКОГО РАЙОНА: бухгалтера, машинисток, слесарей-наладчиков, слесарей-котельщиков, жестянщиков, газоэлектросварщиков.

НА ТАШКЕНТСКИЙ ТЕПЛОВОЗОРЕМОНТНЫЙ ЗАВОД имени ОКТЯБРЬСКОЙ РЕВОЛЮЦИИ: токарей, машинистов электромостового крана, слесарей по ремонту промышленного оборудования, слесарей по ремонту и установке вентиляции, резчиков металла, формовщиков машинной формовки, операторов и наладчиков станков с числовым программным управлением.

В ОРГАНИЗАЦИИ ТОРГОВЛИ КИРОВСКОГО РАЙОНА: заведующих магазинами, продавцов, кассиров-контролеров, уборщиц, подсобных рабочих.

В ОРГАНИЗАЦИИ СЕРГЕЛИЙСКОГО РАЙОНА: заведующих складом, кладовщиков, товароведов, бухгалтеров, подсобных рабочих. Одиноким предоставляется общежитие.

В ТОРГОВО-РОЗНИЧНУЮ ФИРМУ «ДЕТСКИЙ МИР»: продавцов, слесарей-сантехников.

В СТРОИТЕЛЬНОЕ УПРАВЛЕНИЕ № 1 стройтреста № 11 «Высотстрой» Главташкентстроя: электросварщиков, монтажников.

НА ПРОМЫШЛЕННЫЕ ПРЕДПРИЯТИЯ ЛЕНИНСКОГО РАЙОНА: швей-мотористок, раскройщиков, раскладчиков-обмеловщиков, слесарей-наладчиков швейного оборудования.

В ОРГАНИЗАЦИИ КНИЖНОЙ ТОРГОВЛИ: механика, сантехника, плотника, маляра, художника, заведующих складом, продавцов.

За справками и направлениями на работу обращаться:
Центральный пункт — ул. Пролетарская, 4, подъезд 3, комната 5.
Ленинский пункт — ул. Т. Шевченко, 64.
Октябрьский пункт — ул. У. Юсупова, 3.
Чиланзарский пункт — квартал 2, дом 3.
Хамзинский пункт — ул. Хасановой, 10.
Куйбышевский пункт — ул. К. Маркса, 59.
Кировский пункт — ул. Энгельса, 48.
С. Рахимовский пункт — ул. Карасарайская, 270.
А. Икрамовский пункт — ул. Фархадская, 21.
Сергелийский пункт — Спутник, квартал 2, дом 69.
Фрунзенский пункт — ул. Ш. Руставели, 87.

УЗГОСЭНЕРГОНАДЗОР НАПОМИНАЕТ!

СВОЕВРЕМЕННАЯ ОПЛАТА СЧЕТОВ ЗА ПОЛЬЗОВАНИЕ ЭЛЕКТРОЭНЕРГИЕЙ — ДОЛГ КАЖДОГО!

Счета за пользование электроэнергией необходимо выписывать ежемесячно

С 1 по 5 ЧИСЛО

и оплачивать в пятидневный срок в приходные кассы Ташгортрудсберкасс.

Если вы забыли заплатить и имеете задолженность за пользование электроэнергией, срочно погасите ее.

ПОМНИТЕ: несвоевременная оплата счетов приводит к прекращению подачи электроэнергии.

Ордена Трудового Красного Знамени типография Издательства ЦК Компартии Узбекистана, г. Ташкент.

ВЕЧЕРНИЙ ТАШКЕНТ

Орган Ташкентского горкома Компартии Узбекистана и городского Совета народных депутатов.

Адрес редакции: 700047, Ташкент, ул. Ленинградская, 32.

Телефоны отделов: партийной жизни и советского строительства — 32-57-83; промышленности и строительства — 33-08-74; городского хозяйства и транспорта — 32-56-83; науки и культуры — 32-57-65, 32-56-80; военно-патриотического воспитания, информации и спорта — 32-55-32, 33-28-95; писем трудящихся — 33-29-70; общественной редакции — 33-99-42, 32-53-66; отдел объявлений — 33-81-42.

Р—12756. Газета выходит 300 раз в году. Тираж 125.000 Индекс — 64691. А. 3169. 1, 2, 3, 4, 5, 6, 7, 8, 9, 10, 11, 12