Инв. №
Гос. книжная палата СССР

Пролетарии всех стран, соединяйтесь!

ПРАВДА ВОСТОКА

газета издается с апреля 1917 года

ОРГАН ЦК КОМПАРТИИ УЗБЕКИСТАНА, ВЕРХОВНОГО СОВЕТА И СОВЕТА МИНИСТРОВ УЗБЕКСКОЙ ССР

№ 75 (19850) • Вторник, 30 марта 1982 года • Цена 3 коп.

XXII съезду Ленинского Коммунистического Союза Молодежи Узбекистана

Центральный Комитет Компартии Узбекистана горячо и сердечно приветствует делегатов XXII съезда Ленинского Коммунистического Союза Молодежи Узбекистана — славных представителей рабочего класса, колхозного крестьянства, народной интеллигенции, студенчества и учащихся и в их лице трехмиллионную армию комсомольцев, всех юношей и девушек республики.

Мощный импульс производственной и общественной активности трудящихся республики вызвал приезд в Узбекистан Генерального секретаря ЦК КПСС, Председателя Президиума Верховного Совета СССР товарища Леонида Ильича Брежнева для вручения Узбекской ССР ордена Ленина за выдающиеся успехи в осуществлении решений XXV съезда КПСС. Яркая, мобилизующая речь Леонида Ильича на торжественном заседании в Ташкенте 24 марта с. г. воспринята трудящимися как боевая программа действий на длительную перспективу, осуществление которой ускорит движение республики вперед на всех направлениях экономического и социального развития.

Ленинский комсомол — надежный помощник и резерв партии, проводник ее идей в массах молодежи. Его славный путь неразрывно связан с героической борьбой Коммунистической партии и советского народа. Комсомольцы утверждали и отстаивали Советскую власть, активно участвовали в индустриализации и коллективизации страны, шли в великий поход за знаниями. Навеки останутся в памяти грядущих поколений подвиги комсомольцев в суровые годы Великой Отечественной войны. Легендарными страницами славной биографии комсомола стали послевоенное возрождение страны, целинная эпопея, участие в решении сложных сегодняшних задач коммунистического строительства.

Исторический XXVI съезд партии, ноябрьский (1981 г.) Пленум ЦК КПСС поставили задачу обеспечить дальнейший рост благосостояния советских людей на основе интенсификации народного хозяйства, ускорения научно-технического прогресса, всемерной экономии материальных ресурсов и улучшения качества работы.

Решения XXVI съезда КПСС открыли новые перспективы дальнейшего развития советского общества по пути к коммунизму. Вдохновенный труд советских людей по выполнению заданий одиннадцатой пятилетки приносит замечательные плоды. День ото дня становится богаче и краше наша страна, растет ее экономическое и оборонное могущество, повышается благосостояние народа.

Ваш съезд проходит в год 60-летия образования Союза Советских Социалистических Республик. Рожденное гением Ленина, наше социалистическое государство — это образец интернационализма в действии. В дружной братской семье народов СССР успешно развивается Советский Узбекистан.

Горячо поддерживая и одобряя ленинскую внутреннюю и внешнюю политику ЦК КПСС и Советского правительства, боевой отряд ВЛКСМ — комсомол республики с честью выполняет наказ XXVI съезда КПСС — растит и воспитывает пламенных патриотов-интернационалистов, людей, политически активных, любящих труд и умеющих работать, постоянно готовых к защите социалистической Родины.

Почетным и ответственным делом комсомольских организаций стало шефство над ударными стройками одиннадцатой пятилетки, комплексной механизацией хлопководства, выращиванием зерна кукурузы, развитием животноводства, сферой обслуживания. С каждым днем набирает силу патриотическое движение «Одиннадцатой пятилетке — ударный труд, знания, инициативу и творчество молодых!» Ширится участие комсомольцев и молодежи в социалистическом соревновании «60-летию образования СССР — 60 ударных недель!»

Орден Ленина на знамени республиканской комсомольской организации — это свидетельство высокой оценки деятельности ЛКСМ Узбекистана Родиной, партией, свидетельство того, что юноши и девушки Советского Узбекистана идут в первых рядах молодых строителей коммунистического общества.

Центральный Комитет Компартии Узбекистана выражает твердую уверенность в том, что комсомольская организация республики будет и впредь совершенствовать идейно-политическое, трудовое, нравственное воспитание молодежи, формировать у юношей и девушек марксистско-ленинское мировоззрение, пролетарский интернационализм, классовое сознание, политическую бдительность, примет самое активное участие в выполнении крупномасштабных задач, поставленных перед трудящимися Узбекской ССР Генеральным секретарем ЦК КПСС, Председателем Президиума Верховного Совета СССР товарищем Леонидом Ильичом Брежневым на торжествах в Ташкенте.

Желаем вам, дорогие друзья, новых успехов в труде и учебе во имя светлых идеалов коммунистического общества!

Да здравствует Ленинский комсомол — боевой помощник и резерв партии!

Слава Коммунистической партии Советского Союза — вдохновителю и организатору всех наших побед!

ЦЕНТРАЛЬНЫЙ КОМИТЕТ КОММУНИСТИЧЕСКОЙ ПАРТИИ УЗБЕКИСТАНА

ДОБИВАТЬСЯ БОЛЬШЕГО

СВЕТЛЫЙ и радостный праздник пришел на древнюю и обновленную землю солнечного Узбекистана. В кумачовом убранстве встретила республика знаменательный акт — награждение Узбекской ССР третьим орденом Ленина. Высокую награду Родины к знамени республики прикрепил Генеральный секретарь ЦК КПСС, Председатель Президиума Верховного Совета СССР товарищ Л. И. Брежнев. И это по-особому волнует узбекистанцев, ко многому обязывает, зовет на новые трудовые свершения во имя дальнейшего процветания социалистической Отчизны.

Глубоко знаменательно, что торжества, посвященные вручению республике ордена Ленина, состоялись во Дворце дружбы народов СССР имени В. И. Ленина, в преддверие 112-й годовщины со дня рождения Владимира Ильича, в год 60-летия образования СССР. Ленинской дружбой народов обусловлены все наши успехи и победы. Именем вождя революции обозначена очередная высокая награда республики. Партия Ленина цементирует наш союз. Ленинский Центральный Комитет во главе с выдающимся борцом за мир, верным продолжателем великого ленинского дела товарищем Л. И. Брежневым ведет нас к вершинам коммунизма.

Выступая 24 марта в Ташкенте на торжественном заседании ЦК Компартии Узбекистана и Верховного Совета Узбекской ССР, посвященном вручению республике ордена Ленина, товарищ Л. И. Брежнев дал высокую оценку достижениям узбекистанцев, сердечно поздравил тружеников республики с высокой наградой Родины. Вместе с тем, подчеркнул Леонид Ильич, такие события радуют, но не расслабляют. Они придают новые творческие силы. И это — хорошо, поскольку в ближайшие годы республике, как и стране в целом, предстоит выйти на еще более высокие рубежи в ряде решающих направлений экономического и социального развития.

В устах руководителя партии и государства эти слова звучат как еще одно проявление ленинской заботы ЦК КПСС о дальнейшем расцвете республики, как партийный наказ ее труженикам — и впредь ускорять темпы поступательного движения вперед, умножать свой вклад в общесоюзные достижения, работать инициативно, с размахом, творчески, смелее вскрывать и обращать в дело резервы, повсеместно создавать обстановку деловитости, ответственности за порученное дело.

С каждым годом возрастает роль Советского Узбекистана в экономической и культурной жизни страны, в укреплении дружбы советских народов. Особо отметил Леонид Ильич успехи республики в хлопководстве — ведущей отрасли сельского хозяйства, охарактеризовав их как большое, важное для всей страны, для каждого советского человека дело.

По шесть и более миллионов тонн «белого золота» собирает в последние два года Узбекистан. Каждый труженик республики считает увеличение производства этого ценнейшего сырья своим важнейшим патриотическим, интернациональным долгом. Успехи не пришли сами собой. За ними — авангардная роль коммунистов, умелая работа партийной организации республики.

Одновременно высокая оценка труда узбекских хлопкоробов, прозвучавшая с трибуны торжественного заседания в Ташкенте, обязывает умножить усилия на этом направлении, зовет к новым свершениям. Резервы далеко не исчерпаны. Они прежде всего в дальнейшем повышении качества заготавливаемого хлопка-сырца. Задача огромной важности, на нее прямо указал в своей речи Леонид Ильич. Большое поле деятельности здесь для партийных, советских, профсоюзных, комсомольских организаций, хозяйственных руководителей, тружеников села и города. Четко и быстро решить эту проблему — значит внести достойный вклад в интенсификацию производства.

В неразрывной связи с комплексом мер по дальнейшему повышению уровня развития хлопководства перед тружениками республики поставлена задача непрерывного наращивания производства всех сельскохозяйственных культур, обеспечения населения потребительскими товарами, и прежде всего продовольственными. Необходимо значительно увеличить объемы сельскохозяйственного производства. Хотя сделано уже немало, возросшие возможности используются не полностью. Добрую службу здесь должен сослужить опыт передовых хозяйств, пример правофланговых. Сделать достижения передовиков нормой работы каждого коллектива, укрепить хозяйственные, межотраслевые связи, заботиться не только о количественном росте, но и сохранности, своевременной переработке и доставке сельскохозяйственной продукции — вот существенный резерв и главное направление работы по реализации продовольственной программы.

Провозглашенный партией курс на интенсификацию производства требует вовлечь в оборот все ресурсы экономики, уметь по-хозяйски распорядиться ими. Между тем при всех несомненных успехах далеко не в полной мере используются мощности во многих отраслях народного хозяйства республики. Говоря об этом, товарищ Л. И. Брежнев подчеркнул необходимость «срочно выправить положение». Именно так стоит вопрос, именно так понимают узбекистанцы свой долг перед страной, о чем говорили, выступая на торжествах, от имени коммунистов, всех тружеников республики первый секретарь Сырдарьинского обкома партии В. А. Хайдуров, президент АН Узбекской ССР А. С. Садыков, бригадир бетонщиков Ташкентского ДСК-1 И. Х. Арипов, бригадир совхоза имени Ульянова Пахтакорского района Х. Рустамова.

Резервы есть повсеместно. Важно вовремя заметить их, своевременно прислушаться к голосу масс, умело сочетать народную инициативу с партийными требованиями, с интересами всей страны. И если ряд районов Западной Сибири и Дальнего Востока остро нуждается в умелых рабочих руках, надо всемерно поддерживать стремление молодежи нашей республики принять личное участие в крупнейших стройках века, в освоении природных ресурсов и строительстве БАМа, возрождении Нечерноземья и прокладке новых трасс в Тюмени.

Из года в год наращивает Узбекистан интернациональную братскую помощь республикам Страны Советов. Адреса ударных объектов пятилетки — это адреса приложения сил, умения, вдохновения, энтузиазма тысяч и тысяч посланцев республики. Социалистическими обязательствами Узбекской ССР на юбилейный год и пятилетку предусмотрено дальнейшее увеличение дружеской помощи, укрепление животворных интернациональных связей. К этому призвал всех нас и Леонид Ильич в своей мобилизующей речи в Ташкенте.

Наши успехи, подчеркивалось на торжественном заседании, базируются на дружбе, единстве и братстве советских народов. ЦК КПСС высоко ценит вклад Узбекистана в интернационализацию трудовой, политической и духовной жизни СССР. А интернационализм в условиях нашей многонациональной страны сегодня — это прежде всего честный, добросовестный, с полной отдачей труд на общее благо. Ярким выражением интернационализма на деле стал возрожденный после землетрясения Ташкент — «звезда Востока», по образному определению Леонида Ильича, рукотворный символ дружбы народов СССР.

Республику по праву называют маяком социализма на Востоке. Неизмеримо возрос ее научно-технический, духовный, интеллектуальный потенциал за годы Советской власти. И в этом — заслуга всех народов страны, прежде всего — великого русского народа — старшего брата в нашей большой семье.

Успехи научной школы Узбекистана неоспоримы, воспитанные ею кадры — высококвалифицированный многочисленный отряд трудовой интеллигенции Страны Советов. Вместе с тем, отдавая должное достигнутым показателям, товарищ Л. И. Брежнев указал на настоятельную потребность лучше использовать специалистов, особенно на селе, теснее смыкать связь науки с производством, более вдумчиво и планомерно подходить к формированию высшей школы, новых отрядов научных кадров.

Эту работу следует вести в тесном сочетании с подготовкой многонационального по своему составу рабочего класса — а темпы его роста в последние годы в республике почти втрое выше, чем в целом по стране. Это налагает особую ответственность за профессиональное обучение, идейно-нравственную закалку молодежи, вливающейся в рабочую среду.

В речи на торжественном заседании в Ташкенте Леонид Ильич вновь подтвердил незыблемость курса партии — все во имя человека, во имя торжества разума, во имя мира на земле, еще раз напомнил о мирных инициативах Советского государства, выдвинутых на XVII съезде профсоюзов СССР. Борьба за разрядку, за мир на планете является главной линией внешней политики КПСС, кровным делом каждого советского человека. Конкретным вкладом в него должен стать добросовестный труд во имя дальнейшего процветания Родины. Именно так понимают узбекистанцы, как и весь советский народ, свой патриотический долг, подкрепляя свой порыв практическими делами, повседневным ударным трудом, высокой общественной активностью. Они горячо и единодушно поддерживают внутреннюю и внешнюю политику КПСС, заявляют о своей решимости и впредь крепить дело мира и социального прогресса.

Сложные и ответственные задачи поставлены перед республикой. Награждение Узбекистана орденом Ленина вылилось и во всенародное торжество, и в серьезный, обстоятельный разговор о путях дальнейшего ускоренного развития народного хозяйства республики, устранения недостатков, решения имеющихся проблем. Большинство из них, подчеркнул Леонид Ильич, — это проблемы роста, задачи, порожденные активным поступательным развитием нашего социалистического общества.

Первейший долг обкомов, горкомов и райкомов партии, первичных парторганизаций, Советов народных депутатов, профсоюзного и комсомольского актива, хозяйственных руководителей, общественных формирований трудящихся — донести наказы, советы, указания товарища Л. И. Брежнева до каждого жителя Узбекистана, мобилизовать трудовые коллективы на их безусловную реализацию, повсеместно создать обстановку собранности, деловитости, высокой дисциплины и ответственности, активности и инициативы. К этому призывают всех нас, вдохновляют на новые свершения и пламенные строки Обращения ЦК Компартии Узбекистана, Президиума Верховного Совета Узбекской ССР и Совета Министров Узбекской ССР к рабочим, колхозникам, интеллигенции, руководителям и специалистам народного хозяйства, коммунистам и комсомольцам, ко всем трудящимся республики.

Работа по-ленински, по-коммунистически — вот стержень реализации всего намеченного, мерило наших будущих успехов и достижений. Нет сомнения в том, что труженики Узбекистана с честью претворят в жизнь решения XXVI съезда КПСС, планы пятилетки, новыми свершениями встретят 60-летие образования СССР.

ЗНАМЕНА ВРУЧЕНЫ

Хороших производственных показателей добился в минувшем году коллектив издательства ЦК Компартии Узбекистана. За достигнутые успехи в республиканском социалистическом соревновании по итогам 1981 года он удостоен переходящего Красного знамени ЦК Компартии Узбекистана, Совета Министров Узбекской ССР, Узсовпрофа и ЦК ЛКСМ Узбекистана. Особенно высокие результаты достигнуты в последнем квартале минувшего года. За этот период коллектив издательства награжден переходящим Красным знаменем Управления делами ЦК КПСС и ЦК профсоюза работников культуры. Коллективу присуждено также переходящее Красное знамя издательства «Известия» и ЦК профсоюза работников культуры за высокое качество и своевременный выпуск газеты «Известия».

29 марта знамена торжественно вручены коллективу издательства. Выступившие на собрании горячо благодарили партию и правительство за высокую оценку их труда.

(УзТАГ).

БЫТ ТРУДЯЩИХСЯ — ПОКАЗАТЕЛЬ БЛАГОСОСТОЯНИЯ

Под председательством кандидата в члены Политбюро ЦК КПСС, первого секретаря ЦК Компартии Узбекистана Ш. Р. Рашидова в Ташкенте 29 марта состоялось заседание Республиканского совета по повышению культуры быта населения.

Участники заседания заслушали и обсудили сообщение председателя Узбекского республиканского совета профсоюзов Н. М. Махмудовой о дальнейшем повышении роли профсоюзов в улучшении условий труда и быта тружеников республики в свете указаний Генерального секретаря ЦК КПСС, Председателя Президиума Верховного Совета СССР товарища Л. И. Брежнева, изложенных в речи на XVII съезде профсоюзов СССР и выступлениях во время пребывания в Ташкенте.

Отмечалось, что Узсовпроф, профсоюзные организации на местах, следуя решениям XXVI съезда КПСС, XX съезда Компартии Узбекистана, настойчиво добиваются повышения трудовой и политической активности трудящихся, их массового участия в социалистическом соревновании за достойную встречу 60-летия образования СССР. Одновременно они ведут планомерную работу, направленную на удовлетворение культурных, жилищно-бытовых запросов трудящихся. Сделано немало. Однако имеются еще и большие резервы, приведение которых в действие позволит улучшить творческую атмосферу в коллективах, повысить производительность труда.

Прежде всего надо полнее механизировать производственные процессы, заменять ручной труд машинным, что имеет и экономическую, и социальную значимость. Профсоюзные организации, имея в своем ведении такие мощные организации, как научно-технические общества, общество рационализаторов и изобретателей, должны активнее содействовать в этом направлении предприятиям, министерствам и ведомствам. Отраслевым профсоюзным комитетам надо целеустремленнее распространять опыт лучших трудовых коллективов по механизации производства, ликвидации ручного труда.

Необходимо повести самую решительную борьбу с неблагоприятными условиями труда — повышенным уровнем шума, вибрацией, запыленностью и загазованностью, недостаточной освещенностью рабочих мест. Попрежнему еще много женщин работают в ночных сменах, профсоюзам нужно установить в этом вопросе самый жесткий контроль. В сельском хозяйстве проблемным вопросом в улучшении условий труда остается замена химических методов обработки хлопчатника и других сельхозкультур биологическим, сокращение применения ядохимикатов.

Следует повышать роль профсоюзов в приеме и сдаче в эксплуатацию, распределении жилой площади, размещении детей в дошкольных учреждениях, дальнейшем развитии сети общественного питания, бытового обслуживания, подсобных хозяйств предприятий и организаций.

Совет принял рекомендации, направленные на быстрейшее выполнение указаний товарища Л. И. Брежнева, повышение активности и роли профсоюзов в улучшении условий труда, быта и отдыха трудящихся.

На заседании рассмотрен вопрос о состоянии и мерах по дальнейшему ускорению жилищного строительства в республике. С сообщением выступил заместитель Председателя Совета Министров Узбекской ССР В. П. Есин.

Партийные, советские, хозяйственные и общественные организации республики, отмечалось на заседании, за последнее время усилили внимание к жилищному строительству. План по вводу жилых домов за счет государственных капитальных вложений в десятой пятилетке и в прошлом году был выполнен. Вместе с тем положение с обеспечением населения жильем продолжает оставаться пока напряженным, нужно неослабно работать над тем, чтобы постоянно увеличивать объемы и повышать темпы жилищного строительства. Резервы для этого есть немалые. На них четко указал товарищ Л. И. Брежнев во время беседы в ЦК Компартии Узбекистана.

Прежде всего необходимо добиться безусловного выполнения планов жилищного строительства всеми подрядными организациями, всеми областями, городами и районами. Наличие в республике отстающих строительных организаций товарищ Л. И. Брежнев назвал одним из основных недостатков в капитальном строительстве. Ликвидация их отставания позволит намного увеличить ежегодный ввод жилья. Объемы сооружения жилых домов в республике может и должна резко увеличить жилищно-строительная кооперация. Большой резерв увеличения объемов и повышения темпов жилищного строительства — полное использование производственных мощностей домостроительных комбинатов. Надо разработать и в короткие сроки осуществить необходимые для этого мероприятия, улучшить обеспечение домостроительных комбинатов материальными и техническими ресурсами.

И еще один вопрос, на который обратил внимание товарищ Л. И. Брежнев, — это качество жилищного строительства. Нужно увеличивать выпуск современных строительных материалов, повышать индустриализацию, сокращать ручной труд в жилищном строительстве. Надо добиваться сдачи жилых домов только под «ключ» с гарантийными паспортами и в комплексе с учреждениями культурного и бытового назначения. Одним из основных факторов увеличения объемов и улучшения качества в жилищном строительстве является дальнейшее распространение и совершенствование бригадного подряда, а на домостроительных комбинатах — сквозного подряда бригадных потоков. Надо, чтобы уже в нынешнем году на строительстве жилья не менее 85 процентов всех строительно-монтажных работ выполнялось с применением этого метода.

Совет принял подробные рекомендации по обсужденному вопросу.

Второй секретарь Ташкентского обкома партии В. А. Антонов доложил на заседании совета о работе, проводимой областным партийным комитетом по повышению эффективности использования специалистов на селе. Участники заседания подчеркнули в ходе обсуждения актуальность этого вопроса, на котором особо остановился товарищ Л. И. Брежнев в своей речи при вручении республике ордена Ленина, отметив важность умения «по-хозяйски распорядиться приобретенным интеллектуальным потенциалом». Именно это позволяет Ташкентской области из года в год добиваться значительных успехов в развитии экономики и культуры, не случайно здесь родилась «ташкентская технология» возделывания хлопчатника, достигнута самая высокая в республике продуктивность в животноводстве.

В то же время и в Ташкентской области, и по Узбекистану в целом имеются серьезные упущения в использовании кадров специалистов, значительная часть которых работает еще не по назначению, оседает в городах и в учрежденческих аппаратах. Нужно добиться, чтобы наш интеллектуальный потенциал, каким являются квалифицированные кадры, повсеместно приносил максимальный эффект.

На заседании выступил Ш. Р. Рашидов. Пребывание в Узбекистане Генерального секретаря ЦК КПСС, Председателя Президиума Верховного Совета СССР товарища Л. И. Брежнева, его встречи и беседы в трудовых коллективах и в ЦК Компартии Узбекистана, подчеркнул Ш. Р. Рашидов, имеют для партийной организации республики, всех трудящихся Узбекистана непреходящее значение. Яркая, по-ленински наполненная глубоким смыслом и содержанием речь товарища Л. И. Брежнева на торжествах в Ташкенте, является своеобразным развитием многих положений и выводов, высказанных Леонидом Ильичом на XVII съезде профсоюзов СССР. Это — общепартийные документы огромной мобилизующей силы, развернутая программа деятельности всех партийных, советских, хозяйственных, профсоюзных, комсомольских организаций.

Особое значение выступлений Леонида Ильича Брежнева заключается в том, что в них содержатся конкретные указания, направленные на дальнейшее совершенствование работы нашей промышленности, сельского хозяйства, всех отраслей экономики и культуры, воспитания людей. В канун 60-й годовщины образования СССР нашей республике, как и стране в целом, предстоит выйти на еще более высокие рубежи на решающих направлениях экономического и социального развития. И те ценнейшие советы и рекомендации, которые дал нам товарищ Л. И. Брежнев, необходимо незамедлительно проводить в жизнь.

Ш. Р. Рашидов подробно остановился на задачах, связанных с решением рассмотренных на заседании совета вопросов.

В заседании участвовали члены и кандидаты в члены Бюро ЦК Компартии Узбекистана.

(УзТАГ).

ВСЕ, ЧТО ЗАВЕЩАЛ ВЕЛИКИЙ ЛЕНИН, КЛЯНЕМСЯ ОСУЩЕСТВИТЬ!

Радостное, приподнятое настроение сейчас у пионерии, всего подрастающего поколения республики. Вместе со всеми трудящимися Узбекистана наша молодая смена живет, учится и работает под впечатлением недавнего пребывания в Ташкенте Генерального секретаря ЦК КПСС, Председателя Президиума Верховного Совета СССР Леонида Ильича Брежнева, вручившего Узбекской ССР орден Ленина, его добрых напутственных слов. Они стали компасом и в деятельности молодежи республики, которая готовится к достойной встрече знаменательной даты в истории нашего государства — 60-летия образования СССР.

Слова торжественной клятвы юных ленинцев учиться, жить и работать по-коммунистически вновь прозвучали на праздничном пионерском слете, посвященном XXII съезду комсомола Узбекистана. Он прошел 29 марта во Дворце дружбы народов СССР имени В. И. Ленина. Здесь собрались правофланговые пионерских дружин, победители соревнований в военно-спортивной игре «Зарница», ребята, отличившиеся в учебе, творчестве, спорте, других замечательных делах. Они завоевали почетное право доложить съезду Ленинского комсомола республики о своем вкладе во Всесоюзную пятилетку трудовых пионерских дел. В зале — делегаты комсомольского форума, наставники молодежи, передовики и наставники производства.

Тепло встречены почетные гости праздника — кандидат в члены Политбюро ЦК КПСС, первый секретарь ЦК Компартии Узбекистана Ш. Р. Рашидов, члены и кандидаты в члены Бюро ЦК Компартии Узбекистана Е. А. Аймуратов, И. Г. Анисимкин, Л. И. Греков, Т. Н. Осетров, А. У. Садимов, И. Б. Усманходжаев, А. А. Ходжаев, Н. Д. Худайбердыев, Н. М. Махмудова, Л. Н. Мелкумов, У. У. Умаров, секретарь ЦК ВЛКСМ А. В. Федулова, летчик-космонавт СССР Ю. Н. Глазков.

На сцене дворца — лучшие пионеры, кому доверено сдать рапорт старшим товарищам — комсомольцам. Звучат стихотворения, в которых говорится о славных делах молодежи Страны Советов. Начинается театрализованное представление.

В этот своеобразный букет мелодий танцев и стихов вложили свои цветы воспитанники Республиканской музыкальной школы-интерната имени Успенского и ансамбль «Бойчечак» из города Беруни Каракалпакской АССР, юные барабанщицы Андижанского областного Дворца пионеров и танцевальный ансамбль «Буль бульча» из Хазараспского района Хорезмской области, многие другие детские творческие коллективы. Они принимают участие в проходящем сейчас в Ташкенте республиканском празднике-конкурсе «Санъат байрами» («Праздник искусств»). Этот смотр юных талантов, совпавший ныне со Всесоюзной неделей музыки для детей и юношества, посвящен 60-летию образования СССР и 60-летию Всесоюзной пионерской организации имени В. И. Ленина. В ознаменование славных юбилеев проводят праздничный слет и пионеры Узбекистана.

В ярком, жизнерадостном представлении участвует, кажется, весь огромный зал: из разных уголков попеременно звучат поэтические строки, раздаются торжественные аккорды. Юных исполнителей на сцене сменяют начинающие спортсмены, символизирующие силу, энергию детворы. И каждая песня, хореографическая композиция, каждое стихотворение — эпизод живого, вдохновенного рассказа о том, чем живет, о чем мечтает юность Узбекистана.

Звучат по-особому дорогие советским людям слова «мир», «дружба», «братство». За возможность жить под мирным небом, за счастливое детство благодарят мальчишки и девчонки родную Коммунистическую партию, лично Леонида Ильича Брежнева. Да и сами стремятся активно помогать старшим.

С гордостью говорят пионеры о своей помощи хлопкоробам, о том, сколько собрано макулатуры, а значит, сохранено драгоценного леса, о том, что в результате операции «Пионерские посадка — БАМу» государству сданы многие тонны металлолома. А впереди видит пионерия новые славные дела: ребятам хочется трудиться только на «отлично», быть похожими на лучших рабочих, хочется покорять новые целинные земли и прокладывать магистрали, открывать новые горизонты науки и проникнуть в тайны Вселенной.

Об этом в своем необычном рапорте комсомолу рассказали в этот день пионеры Узбекистана.

(УзТАГ).

РАВНЯЕМСЯ НА КОММУНИСТОВ

СЕГОДНЯ ОТКРЫВАЕТСЯ XXII СЪЕЗД КОМСОМОЛА УЗБЕКИСТАНА

ТРЕХМИЛЛИОННЫЙ отряд комсомола Узбекистана пришел к своему XXII съезду как никогда сплоченным, боевым помощником Коммунистической партии, чью заботу, поддержку и помощь он ощущает постоянно.

Комсомольцы и вся молодежь Узбекистана всей душой как руководство к действию восприняли вдохновляющую Программу мира и созидания, намеченную XXVI съездом КПСС, положения и выводы речи Генерального секретаря ЦК КПСС, Председателя Президиума Верховного Совета СССР товарища Леонида Ильича Брежнева на XVII съезде профсоюзов СССР, его указания, высказанные в Ташкенте на торжествах, посвященных вручению Узбекской ССР ордена Ленина.

Комсомолия по праву гордится тем, что во всех свершениях республики есть весомый вклад молодых. Свыше полутора миллионов юношей и девушек, более восьми тысяч комсомольско-молодежных коллективов активно участвуют в патриотическом движении «Одиннадцатой пятилетке — ударный труд, знания, инициативу и творчество молодых».

Многие тысячи юношей и девушек самоотверженно трудятся на производстве, многие досрочно выполнили задание прошлого года, план двух лет. Среди них Нурхон Мамаджанов, Владимир Шумицкий, Абдурашид Мелиев, Менглимамат Умурзакова, Махира Ахмедова, Одил Инамов и сотни других.

Творческий поиск отличает работу комитетов комсомола заводов электронной техники имени Ленина, «Узбекхиммаш», «Ташсельмаш», Ферганского нефтеперерабатывающего объединения «Узбекгазпром», комбинатов «Средазуголь», Ферганского текстильного, Каттакурганского масложирового, Муйнакского рыбоконсервного.

На этих предприятиях действуют советы молодых рабочих, специалистов, штабы научно-технического творчества, комиссии по выявлению резервов производства. Большинство юношей и девушек объединено в комсомольско-молодежных коллективах. Как правило, в них нет отстающих, производительность труда на 15—20 процентов выше плановой. Многие перешли и переходят на бригадную форму организации труда. Но, как указывал Леонид Ильич Брежнев, надо шире пропагандировать передовой опыт, здесь широкое поле деятельности для всех комсомольских организаций.

Молодость и творчество — неразделимы. 578 тысяч молодых людей участвуют в работе комплексных и сквозных бригад, постов по внедрению новой техники. За годы десятой пятилетки внедрены в производство 108 тысяч рационализаторских предложений и изобретений молодых новаторов с экономическим эффектом более 120 миллионов рублей.

Экономика должна быть экономной — этот призыв товарища Л. И. Брежнева с трибуны XXVI съезда КПСС стал девизом патриотического движения за рачительное, хозяйское использование средств, ресурсов и материалов, поиск новых резервов, создание на многих заводах и фабриках «Комсомольского фонда экономии».

На Андижанском гидролизном заводе все комсомольско-молодежные бригады открыли лицевые счета бережливости. Уже сэкономлено более ста тысяч рублей. В числе лучших коллективов на Среднеазиатской железной дороге — комсомольско-молодежная колонна локомотивного депо Хават, возглавляемая наставником, депутатом Верховного Совета СССР С. Я. Широких. За два года колонна провела более тысячи тяжеловесных поездов, сберегла 1,5 тысячи тонн дизельного топлива.

Строительство — дело молодежное. На всех крупнейших народнохозяйственных объектах республики ударному работают комсомольско-молодежные отряды. Высокая оценка труда строителей, данная Л. И. Брежневым в приветствиях коллективам, возводившим капролактам и Мубарекский газовый комплекс, по праву разделяет и молодежь.

Узбекистанцы трудятся в Нечерноземной зоне РСФСР, на Байкало-Амурской магистрали, строительстве Атоммаша, участвуют в освоении богатств Западной Сибири. Сейчас новый республиканский ударный отряд — пятьсот юношей и девушек — вольется в коллектив строителей завода «Алгоритм» и примет участие в реконструкции Ташкентского тракторного завода. Комсомольским организациям надо еще активнее пропагандировать среди молодежи республики ударные стройки Западной Сибири и Дальнего Востока, где формируется главная топливно-энергетическая база страны, создаются мощные индустриальные центры.

Комсомол активно претворяет в жизнь аграрную политику партии. 800 тысяч членов ВЛКСМ, свыше 11 тысяч комсомольско-молодежных коллективов работают сейчас на селе.

В республике хорошо известно имя молодого мастера высоких урожаев хлопка, кандидата в члены ЦК КПСС, лауреата премии Ленинского комсомола Холбуви Рустамовой из совхоза имени Ульянова Пахтакорского района Джизакской области. Работая творчески, бригада Холбуви на протяжении ряда лет получает с гектара 55—60 центнеров хлопка, доводя объем механизированного сбора до 95 процентов.

Таких примеров можно привести немало. Хороший стимулом в улучшении деятельности хлопководческих коллективов стало учреждение Центральным Комитетом комсомола переходящих Красных знамен и вымпелов «За прогресс».

Будучи в Ташкенте, товарищ Л. И. Брежнев поставил перед хлопкоробами важную задачу — всемерно улучшать качество хлопка. Максимум усилий для решения этой задачи приложат и комсомольские организации.

Многое предстоит сделать и молодым зерноводам, животноводам. Им тоже есть на кого равняться. Коллективы, возглавляемые Кумри Хасановой, Халидой Абдураимовой, Мусо Абдиевым, Каромат Кудратовой, на протяжении ряда лет получают с гектара по 130—140 центнеров «янтарного зерна». В прошлом году был получен рекордный урожай: в закрома засыпан один миллион 600 тысяч тонн зерна.

Животноводство — ударный фронт молодежи.

В совхозе «Жана-Шаруа» Тамдыкского района, например, пятьдесят комсомольцев работают на фермах и обслуживают 11 тысяч ягнят. Этот почин был одобрен ЦК комсомола и Министерством сельского хозяйства республики и получил поддержку во всех областях.

Растет мастерство молодых операторов машинного доения. На фермы и комплексы ежегодно приходит пополнение. И важно, чтобы молодежи уделяли максимум внимания, как это делается в школе знатной доярки Героя Социалистического Труда Анастасии Ивановны Чудной.

Центральным направлением в деятельности комсомольских организаций республики было и остается совершенствование форм и методов идеологической, политико-воспитательной работы. Перед молодежными аудиториями выступают десятки тысяч лекторов, агитаторов, политинформаторов, 20 тысяч комсомольских пропагандистов. Действуют 8 тысяч молодежных лекториев и народных университетов. Регулярно проводятся общественно-политические чтения и единые политдни. Созданы объединения по интересам и клубы интернациональной дружбы, по республике курсирует агитпоезд «Комсомолец Узбекистана». До 2,5 миллиона экземпляров выпускает разовый тираж молодежных и детских газет и журналов, шесть миллионов экземпляров книг ежегодно выпускает издательство ЦК ЛКСМ Узбекистана «Ёш гвардия».

Отеческим напутствием, школой жизни для нашей молодежи являются книги Л. И. Брежнева «Воспоминания», «Малая земля», «Возрождение» и «Целина». Во всех комсомольских организациях проходят по ним героико-патриотические чтения.

Важно, чтобы человек с раннего детства жил в коллективе, «болел» за коллектив. В республике успешно проходит пятилетка трудовых дел, объявленная VIII Всесоюзным слетом пионеров, более миллиона юных ленинцев участвуют во Всесоюзных экспедициях «Летопись Великой Отечественной», «Моя Родина — СССР».

Наполненно и эффективно проходят трудовые семестры студентов. Яркое подтверждение тому — участие в студенческом строительном отряде 124 тысяч юношей и девушек, освоивших за период между съездами 200 миллионов рублей.

Накануне большого и светлого праздника — 60-летия образования СССР — молодежь восьмидесятых с гордостью наследует все то, что сделано за эти годы, и приумножает богатство Родины.

Во всех комсомольских организациях широко развернуто социалистическое соревнование за достойную встречу юбилея СССР, предстоящего XIX съезда ВЛКСМ, который наметит новые рубежи славных дел советской молодежи. Комсомольцы, все юноши и девушки республики сделают все, чтобы страна наша стала еще краше, жизнь еще лучше, встретят знаменательные события новыми трудовыми победами, всегда будут жить и работать по-ленински, по-коммунистически.

А. ВОЛОДАРСКИЙ.
Второй секретарь ЦК ЛКСМ Узбекистана.

○ СОВЕТЫ СПЕЦИАЛИСТОВ

ПЕРЕД СЕВОМ

В конце марта значительно похолодало. Это задержало наступление сева. Времени для его проведения остается немного, и тут, конечно, может выручить только ташкентская технология.

Чтобы семена дали хорошую всхожесть, необходимо завершить промывку засоленных земель. Это особенно касается хозяйств Каракалпакской АССР, Хорезмской и Бухарской областей. Промывные поливы надо проводить круглосуточно, установить постоянный контроль за использованием воды и состоянием коллекторно-дренажной сети.

На полях, где влаги недостаточно для получения полноценных всходов, необходимы предпосевные поливы по нарезанным бороздам.

Сейчас важно сохранить влагу в почве. Для этого необходимо после выпадения осадков проводить боронование почвы.

Предпосевную обработку проводить при спелом состоянии почвы, когда возможно хорошее рыхление и мелкокомковатая разделка почвы. На полях, засоренных корневищными многолетними сорняками, необходимо организовать ручную выборку или механизированное вычесывание корневищ.

Конец марта. Сейчас вся техника должна быть сосредоточена на местах будущей работы, обеспечена горючим и смазочными материалами, техническими средствами обслуживания.

Под урожай текущего года на части площадей зяблевая пахота была проведена без внесения минеральных и органических удобрений. На такие поля следует внести необходимое количество фосфорных и калийных удобрений. Их можно вносить перед предпосевной обработкой почвы или одновременно с севом.

Площади, получившие удобрения под зябь или весновспашку, должны быть удобрены одновременно с севом из расчета 20—30 килограммов фосфора и 15—20 килограммов азота на гектар.

Важно, чтобы семена заделывались в почву протравленными. Оголенные семена выдаются заводами обеззараженными и дополнительной протравки в хозяйствах не требуют.

В этом году будут широко применяться капсулированные семена. Они, как и оголенные, дополнительной протравки не требуют. При точном севе оголенных и капсулированных семян нужно не более 35 килограммов на гектар.

Опушенные семена перед севом должны быть увлажнены. Нельзя допускать замочки семян — это ведет к смыву ядохимикатов и поражению всходов хлопчатника гоммозом и корневой гнилью. Нормы высева семян при частогнездовом севе — 60—65 кг/га.

При севе следует строго соблюдать план размещения селекционных семян. Особое внимание следует уделить расширению посевов скороспелого сорта «С-4727», а также сорта «108-Ф», размещая их на новых и не пораженных вилтом полях, а в зоне выращивания тонковолокнистого хлопчатника максимально использовать сорта «Термез-14», «Сурхан-3», «Термез-13», «С-6040», «С-6041», «Карши-2», «Карши-4».

Возросшая техническая оснащенность позволяет сейчас при правильной организации работ провести сев за 6—7 рабочих дней. Конкретные сроки сева определяются специалистами колхозов и совхозов, исходя из местных условий.

Важно и то, как сеять. Сев по снятым гребням, как показал опыт Сурхандарьинской, Наманганской и Ташкентской областей, дает большое преимущество: всходы более ранние и дружные, ускоряется рост и развитие растений. При этом исключается многократная предпосевная обработка поперек поля, нет излишнего распыления и уплотнения почвы, потерь продуктивной влаги. Такой сев обеспечивает заделку семян в хорошо разделанную почву с большим запасом влаги. В случае ливневых дождей вода стекает в борозды, не происходит затопление рядков, если образуется корка, то она значительно меньше по толщине и плотности, чем на посевах по гладкому полю.

В последние годы хлопкоробы взяли на вооружение точный сев оголенными и капсулированными семенами, частогнездовой — опушенными семенами. И это оправданно. При севе оголенными и капсулированными семенами селянки точного высева достигается большая экономия семян, затрат труда на прореживание всходов и сокращение сроков его проведения, обеспечивается наилучшее размещение растений.

При точном севе оголенными и капсулированными семенами нужно руководствоваться советами специалистов, правильно использовать соответствующие механизмы в соответствии с инструкциями и рекомендациями специалистов.

Гербициды для борьбы с однолетними сорняками следует вносить одновременно с севом. В текущем году колхозы и совхозы получат для этой цели которан, котофор и прометрин. При внесении гербицидов необходимо строго руководствоваться существующими инструкциями. Специалисты укажут конкретные дозы внесения препаратов, исходя из местных условий.

В период посевной возможно выпадение осадков и образование почвенной корки, которая задерживает появление всходов, а при несвоевременном разрушении ее приводит к гибели посевов. Поэтому надо держать в полной готовности все орудия для борьбы с почвенной коркой — ротационные мотыги, РОРы и др.

Площади, зараженные вилтом, должны находиться под постоянным контролем. В период посевной надо соблюдать разработанные в каждом хозяйстве мероприятия по борьбе с вилтом.

Весеннее обследование показало, что на полях сохранились многие вредители хлопчатника. Поэтому требуется профилактика. Надо провести обработку межников, полос вдоль коллекторов и оросителей, удалить сорную растительность.

● *Разработка продовольственной программы — важнейшая задача Советов*

СЕМЕЙНЫЙ ПОДРЯД

◆ Бригадный подряд в сельском хозяйстве должен учитывать своеобразие жизни и работы сельской семьи ◆ Как полнее использовать ее трудовые ресурсы, материально заинтересовать в хорошей работе на общем поле! ◆ Жизнь подсказывает: могут быть и семейные звено, бригада.

I.

С ЭТОЙ стороны от кольцевой дороги — пашня, а с той — белые громады домов нового микрорайона.

Ибодовы оказались на «той стороне». Как и их односельчане. Многие из них остались жить в городе. Ибодовы переехали в село. Построились на новой улочке — стена к стене, одна крыша, окна на общий приусадебный надел. Тогда-то и появилась идея: чуть дальше на полуосиротевшем колхозном овощном поле взять подряд на выращивание картофеля. Сподручно — поле рядом, сторожей, учетчика не надо, аккордная оплата. Есть расчет...

Попробовали повести дело своим звеном — сам Карим, его 55-летний отец, три брата, сестра с мужем. Получилось: с каждого из 7,5 гектара взяли сперва по 191, на следующий год по 201 центнеру клубней. Годовой заработок семьи вышел 12,7 тысячи рублей, а главное, убедились: семьей могут делать куда больше!

На этот год попросили двадцать гектаров: десять под картофель и столько же под томаты, капусту и лук. Рассчитывают произвести по 210 центнеров клубней и по 395 центнеров овощей. Семь с половиной гектаров на семерых, конечно, не нагрузка. Но двадцать?! И с 150,7 тонны полевой продукции выйти за год на 609 тонн — по силам ли звену практически в том же его составе?

Ибодов не медлит с ответом:

— Во-первых, по-настоящему кто-нибудь пробовал увлажнять почву перед выборкой клубней и пройтись по междурядьям ротационной мотыгой? Мы пробуем. Тогда комбайн и на наших почвах пойдет. О составе звена — кто сосчитает, сколько рук в деревенской семье, большая она или малая, и какие руки решают? Вы знаете, какая это сила — интерес на земле.

Разговор шел в колхозе имени Калинина. Потом заехал в колхоз имени Куйбышева. Тоже овощеводческого и молочного направления. Председатель правления Пулатов, парторг тоже Пулатов. Однофамильцы. Здесь многие звенья — семейные.

Так, в кормодобывающем звене Рахмата Артыкова он сам, братья Карим и Мухим, муж сестры Пайзибай. Все четверо механизаторы, каждый водит любой трактор, автомобиль, комбайн «Херсонец», каждый все умеет. Семь лет у правления не болит душа за кукурузное поле. Звено стабильно дает колхозу по 540—550 тонн зерна, по 108—110 центнеров с гектара.

В звене у Хамида Дунанова 50 гектаров люцерны и 15 гектаров кормовой свеклы. Здесь тоже никого не надо будить по утрам, каждый знает, что, где и когда делать. Гектар люцерны дает по 240 центнеров сена. Для северной части республики, казалось бы, немыслимо, но факт. Свеклы получают по 900—950 центнеров. Люцерна в первый год идет с многоукосным сорго. Для третьего года своя партитура. После двух, а кое-где и трех укосов успевают вырастить зерно кукурузы. А людей в звене — тоже четверо: сам, старший сын Туйчи, два племянника — Рахмат и Шухрат.

— На подряд в кормодобывании мы пошли первыми, — поясняет Пулатов-парторг. — Начали с обычных звеньев. Сперва все гладко, при повременной оплате и дальше бывает гладко. Тут расчет по продукции, начинают справляться: «Я по шестой категории работал, вы по второй». А как получать? Наверное, здесь наша недоработка, были случаи — подрядные звенья распадались. А тут приходят в правление Артыков и Дунанов, подряжаются семьями. «У нас, говорят, общий котел». И улыбаются еще: «Если премия выйдет двадцать процентов, покажем терпение, пятьдесят — работу, а сто — искусство». И показали. С кормами теперь нет забот...

В своей речи в Ташкенте товарищ Л. И. Брежнев подчеркнул, что для улучшения снабжения населения страны потребительскими товарами, прежде всего продовольственными, «необходимо значительно увеличить объемы сельскохозяйственного производства во всех регионах страны».

Узбекистан дает теперь больше овощей. «Те же овощи, бахчевые культуры, фрукты и виноград, — отметил Л. И. Брежнев, — в условиях орошаемого земледелия могут дать — и в передовых хозяйствах дают — намного более высокие урожаи, чем в среднем по республике».

Возьмем два района, показатели которых выше средних по республике,—тот же Калининский (первый секретарь райкома партии его Герой Социалистического Труда Рахмат Камбаров, активный сторонник бригадного подряда) и граничащий с ним по восточной окраине Ташкента — Орджоникидзевский. У первого побольше опыта в овощеводстве, у второго — поля побольше, просторней. Но первый большую часть звеньев перевел на подряд, в том числе семейный, второй только начинает эту работу. Урожайность за прошлый год при одинаковой оценке земли (по кадастру) выглядит в центнерах так:

	Калининский	Орджоникидзевский
Картофель	173,9	130,0
Овощи	302,9	236,0
Кукуруза (зерно)	75,4	60,5
Зеленая масса на силос	601,0	406,0
Сено (люцерна прошлых лет)	228,6	158,5

II.

— ВЫ ГОВОРИТЕ, в пригородной овощеводческой зоне были случаи: подрядные звенья распадались. А у нас происходило такое и с семейными подрядными бригадами. Там при избытке людей, у нас при нехватке. Так что это всегда конкретно, — говорит Гульджамал Усманова, бригадир из совхоза «Комсомол», что в Голодной степи.

— По мне, — продолжает она, — неважно, обычная ли это бригада или по признаку родства. Лишь бы принцип аккордной оплаты сохранялся. Людей надо укоренять на земле, особенно там, откуда они уходят или куда их мало приходит. Если семейный подряд этому помогает, почему же его не взять на вооружение. Мы так поступили...

Гульджамал родом из Приташкентского Аккургана, на целину приехала пятнадцать лет назад, села за руль комбайна. Миловидная, острая на слово, она очаровала буквально всех. А уж навсегда и бесповоротно — комсомольца из Андижана Узакбая Ахмедова. Когда неподалеку, на целине, появился совхоз «Комсомол» Дустликского района, молодая чета поехала сюда. Тогда я и упомянул их в одном из своих репортажей.

И вот новая встреча. В семье Гульджамал и Узакбая теперь уже шестеро: сами и четверо детей. И сегодняшняя бригада их — тоже шесть человек: сами плюс три братишки мужа —Машраб, Салы и Хамид и его сестра Розия, которые также приехали на целину из Ферганской долины. Пятеро из шести — механизаторы, работали в разных бригадах. Всегда имели хороший заработок.

— Я за выработку премию Паши Ангелиной получила, — продолжает Гульджамал. — А вот это поле с двадцати центнеров хлопка выше не, поднималось.

— На семейном совете мы решили подрядиться на возделывание хлопка именно на этой земле.

И урожай в прошлом году на этом поле оказался почти вдвое больший, по 36 центнеров с гектара. Восемьдесят возов семь гектаров хлопчатника на шестерых — нагрузка, казалось бы, непосильная. К тому же Розия вышла замуж и уехала в соседний совхоз «50 лет Октября». Однако никого взамен брать не хотят: «управимся сами».

Во время пребывания в Узбекистане Леонид Ильич Брежнев призвал хлопкоробов и дальше выдерживать взятые ими темпы производства хлопка, особое внимание уделить повышению качества волокна. И при полной механизации возделывания и уборки хлопка получать сырье высокого ассортимента. Это будет достойным ответом узбекских хлопкоробов на призыв партии к интенсификации производства.

Об интенсификации. В бригаде Гульджамал Усмановой при полной механизации возделывания уборки хлопчатника центнер сырца в прошлом году обошелся в 22 рубля 20 копеек, в соседней бригаде, работающей по обычной, нарядной системе, — 34 рубля, по хозяйству в целом—42 рубля.

III.

НА ОБРАТНОМ пути получилась еще одна встреча. Товарищ из Ташкента только что обследовал люцерники. Домой мы ехали вместе, я поделился впечатлениями о работе подрядных звеньев и бригад. Мой спутник задумался и начал свой рассказ:

«Вот такие же разговоры о семенах люцерны бывали у меня с руководителями хозяйств и много лет назад, когда я работал в сельскохозяйственном отделе Каракалпакского обкома партии. Только сейчас семеноводство концентрируется в специализированных совхозах, а тогда такой специализации не было. Главным поставщиком семян были или должны были быть низовья Амударьи, где произрастает знаменитая хивинская люцерна. Очень высоко ценились ее семена. Когда-то здесь было даже русско-немецкое акционерное общество по заготовке семян люцерны с семлочистительным заводом в нынешнем райцентре Каракалпакии — Ходжейли (он сохранился до нашего времени) и калибровочным — в Гамбурге. Эти семена поставлялись для всей южной полосы России, в другие страны, даже в США.

Хлопок потеснил семенную люцерну. В те времена, о которых веду речь, над нами как дамоклов меч висел: стране позарез нужны семена люцерны, а мы никак не можем наладить их производство.

Так вот, как раз в это время к директору совхоза нынешнего Ленинабадского района обращается один из наших же низовских земледельцев. Фамилия, кажется, Ким. Имени не помню. «Я,—говорит,—осмотрел вашу люцерну-двухлетку, выбрал десять гектаров на семенник. Хотите условие: я вам даю бесплатно по три центнера с гектара, а все, что будет сверх, — то мое?».

Три центнера семян редко кто получал, план был ниже двух центнеров, фактически брали 1—1,2 центнера. На какое «сверх того» надеялся человек? Директор смекнул — выгодно. На всякий случай позвонил мне. Я говорю: «Соглашайся».

Осенью узнаю — собрали по 8 центнеров! И тут разгорелись страсти. Как отдать «варягам» 5 тонн драгоценных семян?! Начали пересматривать условия сделки — учли пахоту, сев два года назад, стоимость элиты, очистку коллектора, амортизационные расходы, все, что делали и не делали на поле за предшествующие два года. Подрядчик накинул тонну, все покрыл. Тогда к директору—прокурор: «Все равно незаконная операция — перепродажа». Ким на это отвечает: «Хорошо, все отдаю натурой, только платите по заготовительным ценам, с прогрессивкой за все восемь тонн». Подсчитали. Вышло за 50 тысяч.

А тут и свои в совхозе возроптали: «Гектарщикам, шабашникам? Не допустим!» Словом, заплатили им сколько-то, я уже не помню, но они снялись, забрали пчел и уехали.

Когда страсти поостыли—об уехавших заговорили иначе: «Работяги. Всесоюзный, а может, и мировой рекорд установили!»

Задумались: «А почему они свою пасеку привезли?» Оказывается, местные пчелы нектар в цветках люцерны не достают, а без насекомых-опылителей больше трех центнеров семян люцерна действительно дать не может. Так вот они и возили с собой пчел с длинным хоботком. На этом и заработок свой рассчитывали.

Что же, выходило, это была семейка гонцов за длинным рублем? И что тут перевешивало — личный их интерес или громадная выгода для совхоза? Спохватились, хотели их вернуть. Не откликнулись — обиделись. А их рекорд, как мы ни старались помочь совхозу, повторить не удалось.

Рассказал мне все это министр сельского хозяйства республики Абдукарим Абдукадырович Уркинбаев. После того случая с Кимом еще там, в низовьях Амударьи, много лет назад, он стал одним из инициаторов бригадного подряда на селе. А сейчас активно содействует уже в масштабах республики внедрению прогрессивной организации труда.

По приезде в Ташкент я заглянул в «Сортсемпром». Производство семян люцерны за последние годы увеличилось. Поставка их во всесоюзный фонд утроилась. Но семян не хватает. И наверно, о давнем конфликте мой собеседник вспомнил не зря.

Можно, конечно, отмахнуться — не магистральный это путь, рекордный урожай семья взяла за счет ювелирной ручной работы. А если для нее это выгодно, творческий интерес? Семена, иные гибридные семена, за которые подчас платится валюта, ягоды, некоторые виды овощей, при всех масштабах производства, остаются мелкоштучной, требующей искусства работы, и если благодаря им гектар пашни с первого года сразу втрое-вчетверо увеличивает отдачу, как бывает у тех же «луковых гектарщиков» (получают до 80 тонн с гектара), то ведь это отнюдь не мешает проблеме всемерной механизации основных полевых работ, и вовсе не лежит где-то далеко от главной магистрали интенсификации производства. Важно только, чтобы все было сделано в пределах закона, без рвачества.

IV.

ПРИ ЭТИХ встречах мне, понятно, хотелось узнать, как, по мнению земледельцев, семейный подряд согласуется с нашими принципами пользования землей. Не ставит ли он интересы личные впереди общественных. Говорили так:

К. Ибодов. Что у нас стираются грани между городом и деревней, это мы видим на практике. Но поставить знак равенства между работой в сельском хозяйстве и в промышленности, как крестьянин, не могу. В цех, на стройку всей семьей от мала до велика не выйдешь — условия производства не позволяют. На земле другое дело. Малыш поит теленка — он уже тянет репку, а для него это и радость постижения жизни.

Задумались: «А почему они свою пасеку привезли?» Оказывается, местные пчелы нектар в цветках люцерны не достают, а без насекомых-опылителей больше трех центнеров семян люцерна действительно дать не может. Так вот они и возили с собой пчел с длинным хоботком. На этом и заработок свой рассчитывали.

Что же, выходило, это была семейка гонцов за длинным рублем? И что тут перевешивало — личный их интерес или громадная выгода для совхоза? Спохватились, хотели их вернуть. Не откликнулись — обиделись. А их рекорд, как мы ни старались помочь совхозу, повторить не удалось.

Потому подрядный способ в деревне неизбежно будет иметь отличие от городского, и важно, чтобы учитывалось и своеобразие сельской семьи, ее ресурсы, ее интерес в работе на общем поле.

Х. Дунанов. Один из сельчан показывает на мой портрет на доске почета, говорит: «Вы-то почему здесь? На вас вся семья работает». Да, не скрываю,—работает, «Только, говорю, на кого?» Кроме старшего сына, который со мной в звене, у меня их еще пятеро: студент-медик, десятиклассник, еще двое за партой. В звене горячка с косовицей или уборкой свеклы, медик, родич с завода в свои выходные дни, другие дети помогают. Как только я взял подряд на производство кормов, детей потянул к машинам. Сейчас четверо из шести могут управлять трактором, волокушей, стогометателем. Все самостоятельные, с хозяйской жилкой. Заработки в наших с Артыковым звеньях — самые высокие по колхозу, а себестоимость продукции—самая низкая. Вот и задумайтесь, на кого же моя семья работает? Только ли личные здесь интересы?

Г. Усманова. В сезон полива в нашей бригаде работают по наряду два поливальщика. А полностью перейдем на безнарядку и поливать будем сами. Тут зависимость: аккордно-премиальная система оправдывает себя в здоровой бригаде, в том числе семейной, а та развернется, если ее труд действительно будет оплачиваться по конечному результату, без оговорок и урезок.

Мне недавно предложили стать управляющим отделения. Раньше бы пошла — лестно. Теперь нет. У меня подряд, тут я полезнее и для общего опыта, и для соревнования, и как член райкома партии, депутат районного Совета...

В Сурхандарьинской области бригадный и звеньевой подряды на селе получили наибольшее распространение. И вот мнение первого секретаря обкома партии, Героя Социалистического Труда **А. Каримова:**

— Безнарядная система требует новых, действительно производственных подразделений. У нас оправдали себя производственные агроучастки, где основа — севооборот и закрепленные по нему специализированные бригады и звенья. Дисциплина, заработки и в конечном счете производительность труда в таких коллективах выше. Здесь, думается, может проявить себя и семейный подряд.

*

ИТАК, семейный подряд в деревне. Что это — эксперимент? Можно назвать и так. Каждый случай, который я привел, является лишь разновидностью комплексной бригады, работающей по единому наряду. И возникли самопроизвольно, и всякий раз по своим внутренним и, что важно, общественно значимым мотивам.

В условиях села бригадный подряд, на наш взгляд, иногда может проявиться и в качестве семейного звена, отряда, когда необходимо полнее использовать ресурсы крестьянского двора.

Л. И. Брежнев указывал на XVII съезде профсоюзов, что необходимо искать конкретные пути к тому, как развязать инициативу, активность всех организаций и работников, имеющих отношение к продовольственному делу. И закончил свою мысль призывом: «Прошу вас, товарищи, подумать об этом».

На поля идут и будут идти новые машины, новые сорта растений, новые технологии. Но ведь не менее, чем в лучах солнца и живительной воде, поле нуждается в умелых рабочих руках, в постоянном притоке новых мыслей, новых идей.

Г. ДИМОВ,
соб. корр. «Известий».
УЗБЕКСКАЯ ССР.

(«Известия» за 28 марта.)

ДЛЯ УЧАСТИЯ В СОВЕЩАНИИ

29 марта из Москвы в Прагу отбыла делегация КПСС во главе с секретарем ЦК КПСС И. В. Капитоновым для участия в очередном совещании секретарей ЦК братских партий социалистических стран, занимающихся вопросами организационно-партийной работы.

На аэродроме делегацию провожали секретарь ЦК КПСС В. И. Долгих, другие ответственные работники ЦК КПСС.

* * *

В этот же день делегация КПСС прибыла в Прагу. На аэродроме ее встречали секретарь ЦК КПЧ М. Бене, другие официальные лица.

(ТАСС).

К ВИЗИТУ А. Н. МУХАММЕДА В СОВЕТСКИЙ СОЮЗ

По взаимной договоренности рабочий визит Генерального секретаря ЦК Йеменской социалистической партии, Председателя Президиума Верховного Народного совета, Премьер-Министра Народной Демократической Республики Йемен А. Н. Мухаммеда в Советский Союз, намечавшийся на конец марта с.г., переносится на более позднюю дату, о которой стороны договорятся дополнительно.

В Президиуме Верховного Совета Узбекской ССР

Указом Президиума Верховного Совета Узбекской ССР за заслуги, проявленные при строительстве и вводе в эксплуатацию дополнительных мощностей Ангренского керамического комбината, присвоено почетное звание «Заслуженный строитель Узбекской ССР» тт. **Гордиенко** Валентину Григорьевичу — заведующему отделом Ташкентского обкома Компартии Узбекистана, **Кондратюку** Георгию Григорьевичу — монтажнику передвижной механизированной колонны № 95 треста «Узбекшахтострой» и **Мирзаханимову** Зияжону — бригадиру ташкентского специализированного строительно-монтажного управления «Промонтаж».

Группа работников, наиболее отличившихся на строительстве и вводе в эксплуатацию дополнительных мощностей Ангренского керамического комбината, награждена Почетной грамотой Президиума Верховного Совета Узбекской ССР.

* * *

Президиум Верховного Совета Узбекской ССР за долголетнюю, безупречную службу в органах госбезопасности и заслуги в деле укрепления социалистической законности в республике присвоил почетное звание «Заслуженный юрист Узбекской ССР» тов. **Шибалину** Владимиру Ивановичу — первому заместителю председателя Комитета госбезопасности Узбекской ССР.

* * *

Президиум Верховного Совета Узбекской ССР за долголетнюю, добросовестную работу в органах юстиции республики, заслуги в деле укрепления социалистической законности присвоил почетное звание «Заслуженный юрист Узбекской ССР» тов. **Багдасаровой** Селе Михайловне — председателю народного суда Чиланзарского района города Ташкента.

ФОРУМ ВЬЕТНАМСКИХ КОММУНИСТОВ

ХАНОЙ. (Спец. корр. ТАСС). 27 марта здесь открылся V съезд Коммунистической партии Вьетнама.

В столичном Дворце собраний присутствует свыше 1.000 делегатов, представляющих 1,7 миллиона вьетнамских коммунистов, многочисленные гости. В работе съезда принимают участие делегация КПСС во главе с членом Политбюро ЦК КПСС, секретарем ЦК КПСС М. С. Горбачевым, представители других братских партий, народно-революционных и демократических партий, национально-освободительных движений.

Съезд открыл член Политбюро ЦК КПВ Чыонг Тинь. Он сердечно приветствовал прибывшие для участия в форуме делегации КПСС, других братских партий, отметил решимость вьетнамских коммунистов и впредь крепить единство международного коммунистического движения.

Делегаты обсудят политический отчет Центрального Комитета КПВ съезду, доклад «Основные направления, задачи и цели экономического и социального развития страны на 1981—1985 годы и на период до конца 80-х годов», вопросы партийного строительства и дополнения к Уставу партии, а также изберут руководящие органы КПВ.

С политическим отчетом ЦК выступил Генеральный секретарь ЦК КПВ Ле Зуан.

Годы, прошедшие от IV до V съезда партии, сказал он, явились первыми годами вступления вьетнамской революции в новый этап. Это были годы восстановления, преобразования и развития экономики, культуры в соответствии с курсом IV съезда партии, годы борьбы во имя защиты отечества от нового врага — китайского экспансионизма и гегемонизма. Это был период дальнейшего упрочения национальной независимости, позиций социализма в нашей стране, установления как никогда прочной сплоченности с братскими соседними странами Индокитайского полуострова, с Советским Союзом, с мировым социалистическим содружеством.

Одержав весной 1975 года полную победу в войне сопротивления против агрессии США, продолжал докладчик, народ всей страны с чувством законной гордости, с новой энергией и воодушевлением, в едином порыве приступил к строительству социалистического отечества.

После тридцати лет войны наш народ не имел иного желания, кроме как жить в условиях мира, независимости и свободы. Однако мирное строительство длилось недолго. Нашему народу пришлось столкнуться с новым, исключительно серьезным испытанием в результате враждебной политики реакционной группировки в правящих кругах Китая.

Руководители Китая издавна вынашивали захватнические помыслы в отношении Вьетнама и всего Индокитайского полуострова, стремясь открыть путь к осуществлению своих экспансионистских устремлений в Юго-Восточной Азии.

Они захватили принадлежащий Вьетнаму архипелаг Хоангса, замышляли увековечить раскол нашей страны. После победы нашего народа в 1975 году китайские реакционеры еще более нагло стали проводить враждебную политику в отношении Вьетнама.

Наряду со славной победой в деле защиты отечества мы укрепили боевой союз и небывалое в истории единство революций в трех странах Индокитая, усилили боевую сплоченность и всестороннее сотрудничество с Советским Союзом, вступили в Совет Экономической Взаимопомощи, расширили сотрудничество с другими братскими социалистическими странами. Эти достижения, имеющие стратегическое значение, являются исключительно важной гарантией для нашего народа в деле успешного построения социализма и надежной защиты социалистического отечества.

Эти победы одержаны благодаря твердому руководству нашей партии, основанной и закаленной президентом Хо Ши Мином, беззаветно преданной марксизму-ленинизму и пролетарскому интернационализму, интересам нации и делу народа. Эти победы свидетельствуют о правильности курса, выработанного IV съездом партии и пленумами ее Центрального Комитета.

Наши победы в деле защиты и строительства страны неотделимы от всестороннего сотрудничества с Советским Союзом и его активной помощи, от особых отношений солидарности с Лаосом и Кампучией, от бескорыстной поддержки других социалистических стран, от солидарности и поддержки со стороны революционных и миролюбивых сил всей планеты.

С этой трибуны наш съезд выражает самую искреннюю и глубокую благодарность от имени КПВ и всего нашего народа Коммунистической партии Советского Союза во главе с уважаемым товарищем Л. И. Брежневым, великому советскому народу, нашему надежному товарищу и брату, который оказывал и оказывает народу Вьетнама огромную всестороннюю и эффективную помощь.

«Все во имя социалистического отечества, во имя счастья народа!». Это лозунг деятельности всей нашей партии, всего народа, всей армии, высокая священная миссия нынешнего и грядущих поколений.

Выполняя эти две стратегические задачи, мы должны постоянно укреплять боевую сплоченность и расширять всестороннее сотрудничество с Советским Союзом, с Лаосом и Кампучией, другими братскими социалистическими странами.

Наш съезд подтверждает курс социалистической революции и строительства социалистической экономики, выдвинутый IV съездом КПВ. Этот курс заключается в том, чтобы укреплять диктатуру пролетариата, развивать право трудового народа на коллективное хозяйствование, осуществлять одновременно три революции: в области производственных отношений, научно-техническую революцию и революцию в области идеологии и культуры, из которых научно-техническая революция является ключевой.

Опираясь на линию партии и исходя из реального положения в народном хозяйстве, сказал Ле Зуан, мы определяем следующие основные социальные и экономические задачи на 80-е годы:

— удовлетворить самые насущные потребности населения, постепенно стабилизировать и повышать его материальный и культурный уровень. Лучше удовлетворять потребности населения в образовании, медицинском обслуживании, жилье, транспорте, улучшать систему детских дошкольных учреждений и лучше удовлетворять минимальные потребности населения в товарах широкого потребления;

— продолжать создание материально-технической базы социализма, развивая главным образом сельское хозяйство, выпуск товаров широкого потребления и производство товаров на экспорт, ускорить технический прогресс в других отраслях народного хозяйства и вести подготовку к более опережающему развитию тяжелой промышленности на последующих этапах;

— завершить социалистические преобразования в провинциях южной части страны, продолжать совершенствование социалистических производственных отношений в Северном Вьетнаме, крепить социалистические производственные отношения во всей стране;

— укреплять национальную оборону и поддерживать безопасность и порядок.

Стратегические принципы и главные направления внешнеэкономической политики — это расширение и укрепление всестороннего сотрудничества с СССР и развитие сотрудничества со странами — членами СЭВ на основе социалистической экономической интеграции, активное участие в международном разделении труда, специализации и производственной кооперации в соответствующих сферах, расширение отношений всестороннего сотрудничества и взаимопомощи с Лаосом и Кампучией в целях развития экономического потенциала каждой из трех стран, а также расширение экономических связей с несоциалистическими странами.

Докладчик остановился далее на характеристике международной обстановки и внешней политики государства.

Страны социалистического содружества, отметил он, за короткий период всесторонне укрепили свою мощь, наглядно продемонстрировали преимущества социализма.

На XXVI съезде КПСС товарищ Л. И. Брежнев выдвинул важную программу мира, в которую включены многие новые меры по ограничению ядерных вооружений и разоружению, по предотвращению возникновения и по быстрейшей ликвидации очагов вооруженных конфликтов и напряженности, по созданию зон мира в основных регионах от Центральной Европы до Дальнего Востока, от Ближнего и Среднего Востока, Средиземного моря до Индийского океана.

Коммунистическая партия Вьетнама, СРВ и весь вьетнамский народ полностью поддерживают Программу мира и последовательную миролюбивую политику Советского Союза, горячо приветствуют неустанную деятельность товарища Л. И. Брежнева, конструктивные и проникнутые духом доброй воли новые предложения Советского Союза, направленные на предотвращение «холодной войны», на укрепление разрядки, безопасности и международного сотрудничества.

Упрочение уз дружбы и расширение отношений сотрудничества с братскими социалистическими странами на принципах марксизма-ленинизма и социалистического интернационализма — это задача первостепенной важности внешней политики нашей партии и государства.

Наш народ радуется блестящему развитию боевой сплоченности и отношений сотрудничества между нашей страной и Советским Союзом со времени подписания Договора о дружбе и сотрудничестве в 1978 году.

Являясь самым могучим и надежным союзником Вьетнама, СССР решительно стоял на стороне нашего народа, своевременно и щедро удовлетворял наши потребности в деле укрепления обороноспособности и защиты родины. Советский Союз поставлял для нашей экономики материалы, технику и товары, наиболее необходимые для производства и для жизни нашего народа, оказал нам помощь в сооружении целого ряда крупных объектов, в создании материально-технической базы социализма в нашей стране.

Сплоченность и всестороннее сотрудничество с Советским Союзом, подчеркнул докладчик, были и являются краеугольным камнем внешней политики нашей партии и государства. Во имя интересов народов двух стран мы и впредь будем еще более активно развивать боевую сплоченность и крепить всестороннее вьетнамо-советское сотрудничество. Мы рассматриваем это как гарантию победы нашего народа в защите родины и строительстве социализма, укрепления национальной независимости и позиций социализма на Индокитайском полуострове. Это явится активным вкладом в упрочение социалистической системы, в усиление борьбы за мир и социализм во всем мире.

Тесная сплоченность и всестороннее сотрудничество с СССР — это принцип, это стратегия, в то же время — это революционные чувства. Перед нашей партией стоит задача воспитания поколений в духе этого принципа, в духе глубокого понимания этой стратегии, с тем чтобы превратить ее в движущую силу развития нашего революционного дела до полной победы.

В этом году Союз Советских Социалистических Республик отмечает 60-летие со дня своего образования. Наш народ искренне желает братскому советскому народу, руководимому великой КПСС, новых выдающихся успехов в деле выполнения исторических решений XXVI съезда в преддверии своего славного праздника.

Прошедший период ознаменовался началом нового этапа развития боевой сплоченности между Вьетнамом, Лаосом и Кампучией, что в корне изменило революционную ситуацию в трех странах Индокитая.

Мы приветствуем Народную Республику Кампучию, единственного подлинного и законного представителя героического кампучийского народа, добившуюся больших побед в деле возрождения нации и в борьбе в защиту национальной независимости, суверенитета и территориальной целостности страны. Успешно развиваются отношения дружбы между нашими государствами и народами, сотрудничество в области политики, экономики и культуры, все более расширяется товарообмен.

Особые отношения, сложившиеся между Вьетнамом, Лаосом и Кампучией, являются закономерностью революционного развития наших трех стран, они жизненно важны для судеб наших народов.

Опираясь на принципы независимости, суверенитета и территориальной целостности, уважения справедливых интересов друг друга, равноправия и взаимного доверия, мы всегда выполняем интернациональный долг в отношении двух братских стран.

Боевая солидарность и братское сотрудничество между нашей страной и другими государствами социалистического содружества сделали качественно новый шаг в своем развитии после того, как СРВ стала официальным членом СЭВ. Мы получили мощную поддержку и многостороннюю помощь из братских стран. В соответствии с подписанными между нашей страной и братскими государствами договорами о дружбе и сотрудничестве и соглашениями наше сотрудничество распространилось на политическую, экономическую, культурную и научно-техническую области, достигло вдохновляющих результатов.

В предстоящий период мы вместе с братскими странами приложим все силы для успешной реализации сотрудничества в рамках двусторонних договоров и соглашений, будем способствовать их дальнейшему развитию в процессе координации планов между странами — членами СЭВ.

Мы горячо поддерживаем правильные и решительные меры Военного совета национального спасения Польши, направленные на разгром попыток реакционеров захватить власть, на установление порядка и безопасности в целях преодоления социально-экономических трудностей в Польше.

Мы сурово осуждаем деятельность империалистических сил, которые нагло вмешиваются во внутренние дела Польши, стремясь затормозить процесс оздоровления обстановки в этой социалистической стране.

Наш народ решительно стоит на стороне братского кубинского народа, твердо поддерживает Республику Куба, независимую и суверенную страну, члена социалистического содружества, ведущую борьбу против агрессивных замыслов и угроз вмешательства со стороны американского империализма. Кубинский народ, восставший против рабской жизни, высоко несет знамя свободы и социализма во имя независимости и счастья родины. Это несгибаемый героический народ. Руки прочь от Кубы!

Мы вносим активный вклад в укрепление единства международного коммунистического и рабочего движения на основе марксизма-ленинизма и пролетарского интернационализма. Победой в войне сопротивления против США за спасение родины, имеющей эпохальное значение, славными победами в двух прошедших войнах, нынешней решительной борьбой против китайского гегемонизма и экспансионизма наша партия вносит активный вклад в борьбу против маоизма, в защиту чистоты марксизма-ленинизма.

Наш народ полностью поддерживает борьбу народов Азии, Африки и Латинской Америки за исключение из международной жизни всех форм колониализма, за завоевание и защиту национальной независимости, за создание нового международного экономического порядка.

Мы решительно поддерживаем правительство Демократической Республики Афганистан и братский афганский народ, которые с помощью Советского Союза и других социалистических государств ведут борьбу против необъявленной войны империалистов и международной реакции, в защиту завоеваний апрельской революции.

Народ Вьетнама выступает за установление отношений добрососедства со странами АСЕАН, всегда готов координировать усилия для превращения Юго-Восточной Азии в зону мира и стабильности. Однако сейчас отношения между Вьетнамом, другими странами Индокитая, с одной стороны, и государствами АСЕАН — с другой, наталкиваются на препятствия, созданные Пекином и Вашингтоном, которые пытаются извлечь выгоду при осуществлении ими экспансионистской и гегемонистской политики.

Мы надеемся, подчеркнул Ле Зуан, что, исходя из основных интересов мира и стабильности в этом регионе и во всем мире, страны АСЕАН начнут диалог и переговоры со странами Индокитая в целях урегулирования существующих проблем, установления мира и стабильности, дружбы и сотрудничества в Юго-Восточной Азии.

Мы неоднократно предлагали возобновить переговоры, прерванные Китаем в одностороннем порядке, однако китайская сторона неизменно отказывается от наших предложений. Китайские руководители, как и раньше, лихорадочно осуществляют политику экспансии и великодержавного гегемонизма.

Наша партия, отметил далее докладчик, является непоколебимой революционной партией. В новой, полной трудностей и сложностей борьбе за преобразование старого общества, за построение социализма и в защиту родины наша партия продолжает развивать свои революционные качества и теоретическую основу. День ото дня укрепляется солидарность и единство партии в деле строительства социализма и решительной защиты родины от агрессивных устремлений китайских экспансионистов-гегемонистов.

В ходе выполнения решений IV съезда партии все органы государственного управления приобрели еще больший опыт и новые силы в сфере управления экономикой, в управлении обществом.

Необходимо, заявил Ле Зуан, всесторонне крепить руководящую роль партии. Особо важным надо считать руководство экономикой. Партия должна повысить и улучшить качество руководства идеологической работой. Основная задача идеологической работы состоит в вооружении всей партии, всего нашего народа и армии основами научного социализма, в воспитании воли и железной решимости, в приобретении необходимых знаний для полного выполнения двух стратегических задач: построения социализма и защиты родины.

Следуя курсу, выработанному IV съездом партии, мы добились некоторых важных успехов в деле укрепления партийных рядов и партийных организаций, оздоровили руководящий партийный аппарат на всех уровнях. Сейчас в партии насчитывается 1.727.784 коммуниста, работающих в 35.146 первичных партийных организациях. На новом этапе развития революции большинство членов партии проявили высокие революционные качества и творческую энергию коммунистов.

За прошедшие 5 лет в партию было принято 370 тысяч новых членов, 85,9 проц. из числа которых составили воспитанники Союза коммунистической молодежи Хо Ши Мина. Это передовые представители юношей и девушек страны, рекомендованные для приема в партию массами.

Солидарность и единство нашей партии зиждется на прочной основе марксизма-ленинизма, верном политическом курсе и принципах демократического централизма в ее организации и деятельности.

V съезд, отметил докладчик в заключение, — новая веха на пути многолетней трудной борьбы, отмеченной многими победами нашей партии в деле достижения национальной независимости и строительства социализма.

Наша партия закалилась в борьбе с трудностями и никогда перед ними не отступала. Наша партия имеет все необходимое для того, чтобы выполнить все задачи, стоящие перед нашей революцией в предстоящий период.

В этом — сила сплоченности всей партии, несокрушимое единство партии и народа. В этом сила интернациональной солидарности, которая связывала, связывает и будет связывать нашу партию, наш народ с Коммунистической партией Советского Союза и братским советским народом — авангардом революции нашей эпохи, с Народно-революционной партией Лаоса и братским лаосским народом, с Народно-революционной партией Кампучии и братским кампучийским народом, с коммунистическими и рабочими партиями и народами других братских стран социалистического содружества, со всеми коммунистическими и рабочими партиями, со всем мировым революционным движением.

* * *

В обстановке идейного единства и тесной сплоченности коммунистов проходит в Ханое V съезд Коммунистической партии Вьетнама. Делегаты с большой заинтересованностью обсуждают насущные проблемы дальнейшего строительства социализма, единодушно поддерживают внутреннюю и внешнюю политику Центрального Комитета КПВ.

28 марта член Политбюро ЦК КПВ, Председатель Совета Министров СРВ Фам Ван Донг выступил на форуме с докладом «Основные направления, задачи и цели экономического и социального развития на пятилетие (1981—1985 гг.) и на период 80-х годов». Он подчеркнул, что в Отчетном докладе Центрального Комитета выдвинута конкретная программа социалистической индустриализации страны, развития сельского хозяйства и превращения его в крупное социалистическое производство. Главные цели, поставленные перед экономикой, сказал докладчик, должны конкретно воплотиться в каждой отрасли народного хозяйства, каждом районе и на предприятиях. Мы должны сформировать рациональную аграрно-индустриальную структуру, которая сочетала бы развитие сельского хозяйства, производства товаров широкого потребления и тяжелой промышленности.

Для дальнейшего развития экономики, преодоления существующих трудностей, отметил он, мы должны поставить на службу народному хозяйству собственные ресурсы страны. Наряду с этим нужно наиболее эффективно использовать помощь Советского Союза и других стран СЭВ, развивать всестороннее сотрудничество и взаимную помощь с Лаосом и Кампучией. Это является основным и закономерным фактором успеха социалистической индустриализации во Вьетнаме.

Глава правительства СРВ подробно остановился на задачах решения продовольственной проблемы. К концу пятилетки страна должна добиться производства 17 млн. тонн продовольствия в пересчете на рис. Энергетическая программа предусматривает достижение в 1985 г. производства электроэнергии до 6 млрд. квтч., добычи каменного угля — до 9 млн. тонн. Докладчик особо подчеркнул важность сосредоточения сил на осуществлении совместно с СССР разведки нефтегазовых месторождений на континентальном шельфе Юга Вьетнама.

Доклад о партийном строительстве представил делегатам член Политбюро, секретарь ЦК КПВ Ле Дык Тхо. В нем обобщен опыт организационной деятельности партии после ее IV съезда.

На съезде выступил тепло встреченный присутствующими глава делегации Коммунистической партии Советского Союза, член Политбюро ЦК КПСС, секретарь ЦК КПСС М. С. Горбачев. У нашей делегации, сказал он, есть почетное поручение Генерального секретаря ЦК КПСС, Председателя Президиума Верховного Совета СССР Леонида Ильича Брежнева, который, как вы знаете, уделяет постоянное внимание укреплению советско-вьетнамских отношений. Он просил передать его сердечные пожелания полного успеха работе вашего съезда и подчеркнуть — Советский Союз был, есть и будет вместе с социалистическим Вьетнамом в борьбе за подъем экономики и благосостояния народа, преумножение социалистических завоеваний. Вьетнамские товарищи могут твердо рассчитывать на солидарность и поддержку советских людей.

Очередной съезд вашей партии, одного из славных боевых отрядов международного коммунистического движения, — событие значительное не только для вьетнамских коммунистов. Ваш опыт, ваши достижения и ваши проблемы и, конечно, ответы на них представляют большой интерес для братских партий. Творческая работа каждой марксистско-ленинской партии делает богаче духовно все коммунистическое движение.

Нас объединяют единство целей и бескорыстная заинтересованность в успехах друг друга. Советско-вьетнамские отношения строятся на самых прочных и честных принципах, которые известны истории, — на принципах марксизма-ленинизма и социалистического интернационализма. Их прочной основой является Договор о дружбе и сотрудничестве, подписанный в 1978 году, а силой, цементирующей эти отношения, выступает братская нерушимая дружба наших коммунистических партий.

На встречах товарищей Л. И. Брежнева и Ле Зуана — эти встречи вносят огромный вклад в развитие советско-вьетнамского сотрудничества — с удовлетворением отмечалось, что советско-вьетнамские отношения развиваются динамично как по объему решаемых задач, так и в качественном отношении. Советский Союз и Вьетнам активно и надежно взаимодействуют во всех сферах — в политической, экономической, идеологической, оборонной.

Планы социалистического, коммунистического строительства нашим братским партиям и странам приходится осуществлять в значительно осложнившейся международной обстановке. Первопричина такого осложнения для марксистов-ленинцев очевидна. Это — новое обострение общего кризиса капиталистической системы.

В роли организатора очередного крестового похода против мира и прогресса выступает американский империализм.

Известно какую опасную активность развивает американский империализм в Азии. Это относится, прежде всего, к попыткам Вашингтона разыграть «китайскую карту», его стремлению максимально использовать в интересах своей глобальной стратегии антисоветизм и гегемонизм нынешних китайских лидеров. Точно так же забыв уроки второй мировой войны, США берут теперь курс на поощрение японского милитаризма, рассчитывая превратить эту страну в инструмент своей экспансионистской политики в Азии.

Мы приветствуем благородную деятельность Вьетнама по укреплению прочных братских связей с социалистическим Лаосом и Кампучией, провозглашенной своей целью путь социалистического развития.

Солидарность трех стран Индокитайского полуострова — это влиятельный фактор мира и стабильности в Юго-Восточной Азии. На стороне вашего правого дела прогрессивная общественность мира, с вами Советский Союз, другие братские социалистические государства.

Возрастающая роль Вьетнама в международном сообществе, в движении неприсоединившихся стран, его ясная позиция мира и защиты прав народов, вставших на путь самостоятельного, независимого развития, все больше выступают как значительный фактор укрепления безопасности в Азии и во всем мире. И нас радует, что на международной арене, как и в решении задач мирного строительства, мы действуем рука об руку.

Коммунистам не в первый раз приходится сталкиваться с попытками классового врага опрокинуть или, по крайней мере, оттеснить мировой социализм, остановить революционный процесс. Но если это не удавалось в прошлом, то тем более невозможно теперь, когда Советский Союз, страны социализма обладают мощным экономическим потенциалом и политическим влиянием, надежной обороной; когда в мире так велики силы коммунистического, рабочего и национально-освободительного движения, когда так велико стремление народов к миру.

КПСС и Советское правительство твердо следуют курсом XXVI съезда, последовательно добиваются претворения в жизнь принятой съездом Программы мира для 80-х годов. Еще одно веское тому доказательство — комплекс предложений инициатив, выдвинутых несколько дней назад Л. И. Брежневым на XVII съезде советских профсоюзов и в Ташкенте.

Как вы знаете, они направлены на решение проблемы сокращения ядерных средств в Европе на основе строгого соблюдения принципа равенства, возобновление переговоров между СССР и США об ограничении стратегических вооружений, распространение мер доверия на акватории морей и океанов, создание зоны мира и стабильности на азиатском континенте, достижение договоренностей по другим насущным проблемам предотвращения угрозы новой мировой войны. Советские предложения вызвали широкий отклик в мире.

Социалистические страны не жалеют усилий во имя оздоровления международного климата. Свидетельство тому также такие шаги и инициативы, как предложение СССР о разработке и применении мер доверия на Дальнем Востоке; предложения Вьетнама, Лаоса и Кампучии о превращении Юго-Восточной Азии в зону мира и стабильности, нормализации отношений со странами АСЕАН; идея заключения конвенции о взаимном ненападении и неприменении силы в отношениях между государствами Азии и Тихого океана, выдвинутая Монгольской Народной Республикой.

Мы полностью поддерживаем позицию Вьетнама по вопросам урегулирования положения в Юго-Восточной Азии, изложенную в Отчетном докладе ЦК КПВ. Мы — за то, чтобы гасить очаги конфликтов, решать спорные проблемы путем переговоров. И хорошо, что такая политика социалистических стран на азиатском континенте получает сочувственный отклик во влиятельных кругах многих азиатских государств.

В современных условиях, подчеркнул в заключение М. С. Горбачев, особое значение приобретает сплочение коммунистических и рабочих партий. Наше движение родилось под лозунгом пролетарского интернационализма. В этом — его великая сила. И опыт показал, что партии, которые допускают отход от принципов марксизма-ленинизма и пролетарского интернационализма во имя каких-то конъюнктурных политических целей, сталкиваются в конечном счете с большими трудностями, становятся жертвой классового врага. Сплоченность — вот главное условие новых побед социализма и мира.

И. МАСЛЕННИКОВ,
А. МИНЕЕВ.

НА БЛАГО ЧЕЛОВЕЧЕСТВА

Международная общественность и печать подчеркивают исключительно важное значение новых мирных инициатив, выдвинутых в речах товарища Л. И. Брежнева на XVII съезде профсоюзов СССР и на торжествах в Ташкенте. В заявлениях и комментариях отмечается, что советские предложения создают прочную, реальную основу для продвижения вперед в деле укрепления мира, разрядки, разоружения, развития мирного сотрудничества и добрососедства между государствами на благо всего человечества, указывают выход из тупика, в который агрессивные круги империализма заводят международные отношения.

Как страстный призыв к миру рассматривает монгольская газета «Унэн» речь Л. И. Брежнева в Ташкенте. Новые советские мирные инициативы, подчеркивает газета, представляют собой важнейший вклад в дело разрядки международной напряженности, укрепления дружбы и сотрудничества народов. Все народы азиатского континента с глубоким удовлетворением восприняли инициативы Советского Союза, направленные на обеспечение мира и безопасности в Азии. Политике Страны Советов в этом регионе вносит решающий вклад в дело превращения Азии в зону мира и сотрудничества. Важнейшую роль в этом играет развитие дружеских отношений СССР с Монголией, Вьетнамом и Афганистаном.

Советские инициативы, продолжает газета, отражают искреннее стремление Советского Союза к нормализации отношений и развитию взаимовыгодного сотрудничества с Японией и Китаем. Речь Л. И. Брежнева в Ташкенте, подчеркнувшего важность установления надежных отношений добрососедства и взаимного доверия между СССР и Японией, заслуживает серьезнейшего изучения, заявил депутат парламента Японии **Т. Иокомити.** Достойна осуждения позиция тех сил в правящих кругах Японии, которые создают искусственные помехи на пути расширения двустороннего торгово-экономического сотрудничества, обмена между двумя нашими соседними странами во всех других сферах. Япония должна действовать в отношениях с Советским Союзом без оглядки на США, исходя из собственных национальных интересов. Особое значение имеет предложение СССР о мерах доверия на Дальнем Востоке. Японскому правительству следовало бы тщательно изучить его. Предложение направлено на создание благоприятной атмосферы не только в отношениях между СССР и Японией, но и в Азии в целом, способствующей развитию как двустороннего диалога, так и укреплению мира и стабильности в нашем регионе.

Советское решение об одностороннем моратории — гигантский шаг вперед в попытках остановить эскалацию гонки вооружений и уменьшить вероятность ядерной войны в Европе, заявил директор информационного центра по военным проблемам контр-адмирал в отставке **Дж. Ларок** (США). Этот важный шаг должен быть серьезно воспринят администрацией Рейгана, а также правительствами союзных с США государств. Американцы вправе ожидать от президента Рейгана аналогичных смелых шагов во имя прогресса на женевских переговорах.

Все, кому дорог мир, горячо приветствуют новые конкретные инициативы, выдвинутые Л. И. Брежневым, заявил генеральный секретарь Национально-прогрессивной (левой) партии АРЕ **Х. Мохи эд-Дин.** Значение советского решения об одностороннем моратории выходит далеко за пределы Европы. В современных условиях, когда угроза войны носит глобальный характер, ослабление напряженности в одном районе благоприятно сказывается и на положении в других регионах. Советские предложения ставят целью преградить путь опасным планам империализма, отвести угрозу мировой термоядерной войны. Поддерживая советские инициативы, все миролюбивые силы планеты должны еще теснее сплотить ряды, чтобы единым фронтом сорвать преступные замыслы поджигателей войны. (ТАСС).

КРАТКИЕ СООБЩЕНИЯ

▲ **Ровно в полночь 28 марта стрелки всех часов в Венгрии были переведены на час вперед. Страна начала жить по «летнему времени». Специалисты подсчитали, что переход на «летнее время» позволяет ежегодно экономить 130 млн. киловатт-часов электроэнергии.**

▲ **Великобритания и Аргентина стоят на пороге военной конфронтации в связи с давним спором вокруг Фолклендских островов, что в 3,5 тыс. километров от берегов Аргентины в Южной Атлантике. К острову архипелага Южная Джорджия подошли пять военных аргентинских кораблей. На берег высажен десант из десяти человек. Водружено знамя Аргентины. Англия расценила подобный шаг как «провокационный». К острову направился военный британский корабль. Как полагает лондонский «Санди телеграф», «корни конфликта кроются в возможном существовании в районе Фолклендских островов богатых залежей нефти».**

▲ **В Варанаси (штат Уттар-Прадеш) завершил работу XII съезд Коммунистической партии Индии. Выступивший с заключительным словом Генеральный секретарь Национального совета КПИ Р. Рао заявил, что съезд прошел исключительно успешно, продемонстрировав крепнущее единство партии. С теплым приветствием на митинге выступил глава делегации КПСС, кандидат в члены Политбюро ЦК КПСС, первый секретарь ЦК Компартии Грузии Э. А. Шеварднадзе.**

▲ **Традиционный весенний праздник «День крестьянина» отметили жители Кабула и окрестных деревень. Более 30 тысяч человек собрались на центральном стадионе столицы ДРА на торжества по случаю знаменательного дня в жизни республики. 80 процентов населения которой занято в сфере сельскохозяйственного производства.**

(По материалам ТАСС).

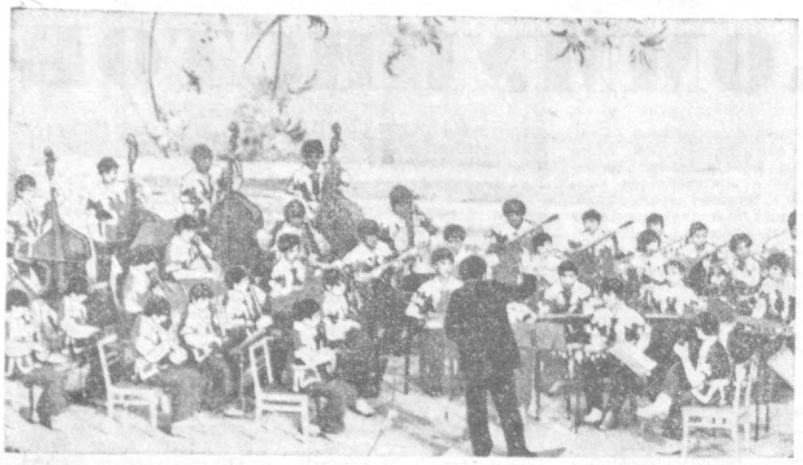

ИДЕТ ВСЕСОЮЗНАЯ НЕДЕЛЯ МУЗЫКИ ДЛЯ ДЕТЕЙ И ЮНОШЕСТВА

Эту неделю недаром называют звонкой. Она заполнена песнями, музыкой, предназначенными для юных слушателей и исполняемыми юными певцами, музыкантами. Везде: в школах, клубах, театрах, а то и на улицах, площадях городов, кишлаков, поселков — звенят ребячьи голоса, звучат мелодии. На снимке: один из участников музыкальной программы праздника музыки — оркестр народных инструментов республиканской музыкальной школы имени Глиэра.

Фото В. БАСКАКОВА.

НАШИ ИНТЕРВЬЮ

ТАШКЕНТСКИЙ, ТРАДИЦИОННЫЙ

В прошлом году в Ташкенте впервые проведен международный турнир по теннису с участием спортсменов социалистических стран на призы Совета Министров Узбекской ССР. Спорткомитет СССР включил этот турнир в календарный план международных соревнований, расширив при этом его географию. Итак, в апреле стартует 2-й, теперь уже традиционный, международный турнир по теннису на призы Совета Министров Узбекской ССР. О том, как идет подготовка к этим состязаниям, представители каких стран приедут в Ташкент, и шел разговор корреспондента «Правды Востока» со старшим тренером сборной республики Г. А. Дашевским.

— Недавно в Москве состоялся расширенный пленум Федерации тенниса СССР, — начал беседу Генрих Александрович. — На заседании, в частности, отмечалась большая забота партийных органов Узбекистана о развитии тенниса. Это сыграло важную роль в том, что именно нам поручено проведение столь ответственного турнира. Уже сейчас подтверждение на участие в соревнованиях прислали спортсмены Австрии, Кипра, Франции, ФРГ, Швеции, многих социалистических стран.

Подготовиться к таким крупным соревнованиям надо соответственно. Стадион и новый Дворец тенниса практически уже готовы принять спортсменов. Но беспокоит другое — примыкающая к теннисному стадиону территория захламлена, плохо освещена. Необходимо, навести образцовый порядок.

— Как будет представлен на турнире Узбекистан?

— Поскольку мы являемся организаторами соревнований, то имеем право выставить свою отдельную команду. У нас есть перспективные молодые игроки, которые сейчас готовятся к Всесоюзным молодежным играм, и турнир, безусловно, станет для них прекрасной школой. Мы получим возможность увидеть, что называется, в деле сильных мастеров ракетки еще до турнира. Дело в том, что на учебно-тренировочные сборы в Ташкент приезжают команды Советского Союза и Австрии, и наши ребята будут проводить с ними совместные тренировки.

— За последний год теннисисты нашей республики добились неплохих результатов на всесоюзной арене. Но можем ли мы сегодня говорить о том, что в Узбекистане есть игроки высокого класса?

— Пока, к сожалению, нет. И причин, на мой взгляд, несколько. Прежде всего необходимо, чтобы была эффективная отдача работы каждого тренера. Нам необходим постоянно действующий семинар, на котором могли бы заниматься тренеры с мест. Организовать такой семинар можно, допустим, на базе нашего стадиона и института физкультуры. Для повышения мастерства нашим спортсменам необходим богатый турнирный опыт. Его не заменит ничто. И для того, чтобы команда Узбекистана достойно выступила на молодежных играх и на предстоящей Спартакиаде народов СССР, наши спортсмены должны как можно больше участвовать в соревнованиях. Проведение в Ташкенте традиционных турниров станет одним из этапов подготовки.

Интервью взял О. ЯКУБОВ.

Острое слово Насреддина

ИЩУТ ВЧЕРАШНИЙ ДЕНЬ

УВАЖАЕМЫЙ Ходжа, я постоянный подписчик на газеты. Хочется всегда своевременно узнавать о том, какие события происходят в нашей стране и за рубежом. «Что нового в политике, экономике, культурной, научной и спортивной жизни?» — мысленно задаю себе вопросы, разбирая кипу газет, доставленных работниками тридцать третьего почтового отделения связи Ферганы.

Да вот беда — на газетных страницах приходится читать изрядно-таки устаревшие сообщения.

Виновата во всем служба доставки печати. Так, «Известия» и «Правду Востока» кладут в почтовый ящик сразу за два, три, а то и четыре дня. А с «Красной звездой» и вообще происходят казусы. Вот последний из них. Двадцать первого февраля ее доставили день в день (редчайший, заметьте, случай!), а двадцать второго принесли наконец номера за девятнадцатое и двадцатое числа. Не путают ли чего связисты?

И. ЮСУПОВ.
Участник Великой Отечественной войны, пенсионер.

г. Фергана.

КОММЕНТАРИЙ МУДРЕЦА: Уважаемый Идрис-ака, ферганские связисты, очевидно, потеряли вчерашний день и пытаются его найти.

КОЛИ НЕТ КОСТЕЙ...

МЫ ЖИВЕМ в Каттакургане в доме номер восемь по улице Красноармейской. Дом наш принадлежит городской фабрике бытового обслуживания. Произвели ему так называемый капитальный ремонт пять с лишним лет назад. Подмазали, подкрасили. То же самое делаем ежегодно и мы сами своими силами. Затираем штукатуркой, подбеливаем, латаем крышу чем придется. А он, несмотря на это, там просядет, там скособочится. Трудно жилой коробке. Как говорится: коли нет костей, то и мясо не к чему нарощивать.

Воду приходится носить из колонки, которая находится на улице, зиму коротаем по старинке — топим углем.

Попроси, мудрец, Каттакурганский горисполком и Министерство бытового обслуживания населения республики, чтобы они нам помогли.

Л. ЮМАГУЗИНА, С. ХАФИЗОВА, Н. АНИЦКАЯ, Л. КУРТУМИРОВА — швеи, Н. КОЗЛОВА — парикмахер.

Самаркандская область.

«УСЕЧЕННЫЕ» УСЛУГИ

ПОКУПАЯ телевизор, Ходжа-ака, я впервые столкнулся с услугами трансагентства. Посылаю тебе копию заказа-квитанции № 032465 от 4 марта со своими замечаниями. Может, они послужат тебе информацией к размышлению.

Итак, по пунктам квитанции. Второй — «Погрузка-разгрузка» — уплачено 7 рублей 98 копеек (погружал и разгружал сам с водителем). Четвертый — «Поднятие груза на четвертый этаж» — 2 рубля 47 копеек. (Водитель очень «спешил» и канителиться с грузом у него не было времени. Телевизор остался в подъезде. Соседи помогли поднять). По пятому пункту взыскано 75 копеек за простой автотранспорта и за прочие расходы — 65 копеек.

Теперь поразмышляем. Если упомянутое агентство подрядилось оказать «добрую услугу», то она, услуга эта, должна быть полной не только по квитанции, но и на деле. Чтобы заказчик в роли грузчика не выступал.



Сомнительны и нормы расценок за услуги. Скажем, плата за «погрузку-разгрузку» взимается из расчета одного процента стоимости покупки. Но ведь есть существенная разница между «погрузкой-разгрузкой» телевизора и мебельного гарнитура.

Ладно, была бы услуга доброй. Ее-то мы и не почувствовали.

Н. РОДИН.
Пенсионер.

г. Ташкент.

МЕРЫ ПРИНЯТЫ

«ПРИБОРЫ ПОДВЕЛИ»

Как сообщил заместитель начальника главного управления пассажирского автотранспорта А. Султанов, заметка, напечатанная под таким заголовком 3 февраля, обсуждена в коллективе четвертого автопарка.

Критика признана правильной. За нарушение финансовой дисциплины водителю автобуса т. Алеско объявлен выговор.

«МУШКЕТЕРЫ» С НАГРУЗКОЙ»

В заметке, опубликованной под таким названием 10 февраля, говорилось о продаже книг с нагрузкой в городе Бекабаде.

Директор Ташоблкниготорга А. Артыков сообщил, что за реализацию книг с нагрузкой продавцы магазина № 15 Л. Ибадуллаева и Ш. Алиризаева лишены денежной премии за февраль.

«ПРАЗДНИК ИСКУССТВ»: МУЗЫКАЛЬНЫЕ ВСТРЕЧИ

Музыкальными встречами стал особенно богат в нынешнем году традиционный республиканский праздник-конкурс «Санъат байрами» («Праздник искусств»). Ведь проводится он одновременно со Всесоюзной неделей музыки для детей и юношества, которая так же, как и смотр юных талантов, посвящена 60-летию образования СССР и 60-летию Всесоюзной пионерской организации имени В. И. Ленина. Гостями юных исполнителей, самодеятельных артистов, любителей искусства стали в эти дни известные советские композиторы — секретарь правления Союза композиторов СССР, заслуженный деятель искусств РСФСР и Бурятской АССР А. Г. Флярковский, заслуженные деятели искусств РСФСР, лауреаты премии Ленинского комсомола В. Я. Шаинский, Ю. М. Чичков, другие деятели культуры. Они приняли участие в лекциях-концертах, которые прошли в школах, дворцах и домах культуры, рабочих и сельских клубах, в творческих вечерах-встречах с молодежью, тружениками промышленных предприятий.

Теплая встреча представителей общественности столицы республики с авторами популярных песен состоялась 29 марта в ташкентском концертном зале «Бахор». Прозвучали новые произведения композиторов, гости поделились своими творческими планами, рассказали о содружестве мастеров искусств братских республик страны.

(УзТАГ).

СОГДИЙСКИЙ МУЗЫКАНТ

Терракотовая статуэтка, найденная при раскопках городища Афрасиаб, пополнила коллекцию Института археологии Академии наук Узбекистана. Она изображает музыканта, прижавшего к груди лютню. Найденные вместе со статуэткой серебряные монеты 773 — 775 годов позволили установить примерное время изготовления статуэтки. Это уже не первое скульптурное изображение музыканта, обнаруженное при раскопках на окраине Самарканда.

(УзТАГ).

ПОГОДА

Сегодня днем по Кашкадарьинской и Сурхандарьинской областям ожидается переменная облачность, местами небольшие дожди. По остальной территории без осадков. Ветер переменных направлений, 5—10 метров в секунду. Температура 9—14 градусов тепла.

В Ташкенте переменная облачность, без осадков. Ветер восточный, 3—8 метров в секунду. Температура 9—14 градусов тепла.

ШАХМАТЫ

РАЗДЕЛ ВЕДЕТ КАНДИДАТ В МАСТЕРА ПО ШАХМАТАМ У. ЭЛЬБЕКОВ

ЗАДАЧА № 147.
Мат в два хода.



ЗАДАЧА № 148.
Мат в три хода.



ВЕСОМЫЙ вклад в развитие шахматного искусства Узбекистана вносит проректор Ферганского педагогического института Б. Абдуллин. Он мастер шахматной композиции. Его задачи, как правило, отличаются сложностью и оригинальностью в решении, неожиданными ходами. Эти две композиции интересны тем, что в них встречается множество ложных следов.

Фамилии читателей, приславших правильные ответы, будут названы в очередном разделе «Шахматы».

ПОЛКУ МАСТЕРОВ ПРИБЫЛО

Открытое республиканское первенство шахматистов... Оно стало у нас доброй традицией и привлекает все большее число ведущих мастеров страны и республики. Очень сильным по своему составу был и недавний турнир. В нем приняли участие международные гроссмейстеры Н. Рашковский (Алма-Ата), С. Палатник (Одесса), международные мастера Ю. Аникаев (Николаев), Э. Мадеррамов (Баку), А. Петросян (Ереван), В. Козлов (Москва) и другие.

Турнир прошел в острой спортивной борьбе и показал растущее мастерство молодых шахматистов. Заслуженную победу и первый приз завоевал ереванец, мастер спорта С. Лпутян, набрав 10,5 очка из 15. Второе место с десятью очками занял алмаатинец Н. Рашковский. Третье и четвертое места поделили молодые узбекские кандидаты в мастера студенты С. Надырханов из Бухары и Т. Вахидов из Ташкента. У них по 9,5 очка. Примечательно, что наши земляки перевыполнили норму на получение звания мастера спорта по шахматам.

Приводим одну из интересных партий этого турнира, в которой встретились международный гроссмейстер одесит С. Палатник и кандидат в мастера бухарец С. Надырханов. Белыми играет С. Палатник.

1. d4—d5 2. c4—c6 3. Kf3—Kf6 4. Kc3—e6 5. Cg5—dC 6. e4—b5 7. e5—h6 8. Ch4—g5 9. K:g5—hg 10. C:g5—Kbd7 (черные избрали один из острых вариантов дебюта «славянская защита», называемый вариантом Ботвинника). 11. g3—Cb7 12. ef—c5 13. d5—Fb6 (на кажущийся естественный ход черных 14... b4 с угрозой выигрыша пешки, белые играют 15. ed! и, если черные отвечают 15... C:h1, то после 16. ef+!— Kp:f7 17. C:c4+ и черные быстро проигрывают) 14. Cg2—0—0—0 15. 0—0—b4 16. Ka4—Fb5 17. Le1—Kb8 18. b3—c3 19. Fg4—C:d5 20. C:d5—J:d5 21. Jad1—J:d1 22. J:d1—Kc6 23. Ce3—c4 24. F:c4—F:c4 25. bC—Jh5 (за пожертвованную пешку черные имеют достаточную компенсацию) 26. c5— (вынужденный ход белых, черные грозили... Ja4) 26... Ch6! (хороший ход, черные с темпом выводят своего слона) 27. f4—Jd5! 28. Jb1 (размен ладьями приводит к проигрышу белых) 28... e5 29. Kpf2—ef 30. gf—Kpd7 (король черных активно вступает в игру) 31. h4 — Kpe6 32. Kpf3—Kpf5 33. Jg1 — Jd3 34. Kpe2—Kpe4 (марш черного короля с поля c8 на e4 явился победным). 35. Cc1—Jh3 — решающий ход и белые сдались. Вполне заслуженная победа молодого узбекского шахматиста над международным гроссмейстером.

ПРОВЕРЬТЕ РЕШЕНИЕ
Задача № 145.

Белые: Kph3, Jg4, Jg8 п. п. f3 (4)

Черные: Kph5, Ja4, Cc3 (3)

Мат в два хода:
1. f4!

Задача № 146.

Белые: Kpe7, Ff1, Jb7, Le3, Ca7, Cc6, Ka4, Kg5 п. п. d5, g6, h7(12)

Черные: Kpa6, Fe2, Jb2, Jh5, Cf2, Ke6, п. п. d7, f7 (8)

Мат в три хода:

1. Ja3!—Kd4+ 2. Kpf6!
1. Ja3!—Kf4+ 2. Kpd6!
1. Ja3!—Kc7+ 2. Kp:d7!
1. Ja3!—Kg7+ 2. Kp:f7!
1. Ja3!—Kc5+ 2. Ke6!
1. Ja3! Kd8+ 2. Kp:d8!
1. Ja3! K:g5+ 2. Ce3!
1. Ja3!—Kf8+ 2. Kp:f8!

Решение позиции № 9.

1. Kh5! — черные сдались. Если 1... F:c7, то 2. Kf6+Kph8 3. Jg8×

ПРАВИЛЬНО РЕШИЛИ

Особо хочется отметить А. Когана, З. Юлдашева, Ф. Кобякова, М. Соловьева, А. Макошина, А. Кима, Т. Мамирова (Ташкент), Т. и З. Григорьевых, С. Хана, Р. Юлдашева, Г. Югай, З. Кулакову, М. Тена (Ташкентская обл.), Ш. Атаджанова (Ургенч), А. Кима, А. Бекмуратова (Сырдарья), А. Бадыгина, Ж. Сайдуллаева (ККАССР), Т. Хафизова (Бухара), которые не только в числе первых прислали ответы, но и точно решили обе задачи и позицию № 9. Частично решили композицию В. Морозов, М. Гиясов, Н. Блажко, В. Жаворонков, Р. Хикматов, В. Сагитдинов, В. Карвасецкий, С. Ким; Т. Искандеров, В. Кургузкин, Я. Ким, С. Раптанов, Н. Ковылин, В. Постриганов, Т. Успитдинов, Т. Гуламов, Ю. Струнин, О. Шевчук (Ташкент), Ю. Френкин, Б. Султанов, С. Файзиев, С. Хасанов, А. Жиганшин, Х. Нурпенсов, В. Ли, Мирзабаев, А. Хантов, К. Когай (Ташкентская обл.), М. Мауланбердиев, Ю. Беспалатов, З. Смайлова, У. Султанова, Г. Худиярова, П. Акимов, С. Нурманов, Т. Кенес, М. Джолдасов (ККАССР), И. Хидоятов (Джизак), А. Абдусатаров, Т. Махмуджанов (Наманган), А. Ильясов, Б. Музурманов (Самарканд), В. Плюшко, А. Махкамов, У. Пардаев, А. Муксинов (Ферганская обл.), Ш. Аманов (Андижан), Т. Калимуллин (Термез), К. Круглов (Карши), А. Ибадуллаев (Ургенч).

НАЙДИТЕ КОМБИНАЦИЮ

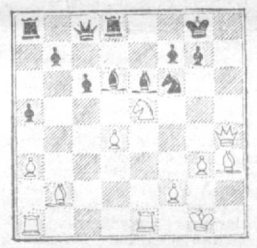

Ход белых.

Нетрудно заметить, что в приведенной позиции материальный перевес у черных (у них лишняя пешка), и на первый взгляд кажется, что у белых нет компенсации. На самом же деле черные находятся в трудном положении. Это доказывают белые серией изящных ходов, заставляя черных сдаться. Найдите эти оригинальные ходы.

ПИСАТЕЛИ И ПОЭТЫ О ШАХМАТАХ

«Шахматы — одно из великих творений человеческого духа. Они дают радость общения, радость самосознания, они помогают в трудный день. Шахматам мы обязаны прекрасным часам, а если они приносят нам горести, то это следствие наших несовершенств, шахматы в этом не виноваты».

Л. ЗОРИН.
Писатель, драматург.

«Шахматы — игра интеллигента, игра философская, игра которая тренирует не только разум, но и душу, эстетическое начало человека, учит не отвлеченной красоте, а через отвлеченную форму учит ощущению реальной красоты, зримой, ослаженной, требует от человека высоких качеств — и физических, и нравственных. Наверное, шахматы этим и привлекательны».

М. ДУДИН.
Поэт.

«Шахматы для меня — это вечная тайна, чудо. Сегодня меня не удивляют космические полеты они стали обычными. Ход же в шахматной партии почти всегда предугадать невозможно. Даже фигуры способны вести себя иной раз самым непостижимым образом как для самих игроков, так и для сторонних наблюдателей... Шахматы — древняя, но абсолютно не стареющая игра Она не знает границ совершенства».

Хуан Хосе АРРЕОЛА.
Мексиканский писатель, историк, филолог.

Редактор
Н. Ф. ТИМОФЕЕВ.

КАНИТЕЛЬ

ПРОЕЗЖАЛ я недавно поздно ночью мимо андижанской больницы. Услышал разговор, который меня заинтриговал.

— Понимаете — очень сложный случай. Срочно нужна Тюрюмина. А все дежурные машины на вызовах. Как быть? Ума не приложу, — возбужденно говорил врач медсестре у подъезда лечебного заведения.

— Так позвоните ей по телефону, — резонно рассудила девушка в белом халате и шапочке.

— Если бы он у нее был... У нашей заведующей из-за него, кажется, скоро у самой начнет пошаливать сердечно-сосудистая система... Ну, что же делать? Как назло, и такси нет, — заметался врач.

— Могу одолжить своего вислоухого, — предложил я. — Ради такого дела он постарается. Шепну-ка ему пару заветных слов.

— Что вы, ака! — было мне ответом. — Спасибо, конечно, за предложение. Но это не выход.

Успокойтесь, читатель. Не волнуйтесь. В тот раз все обошлось хорошо. Вскоре подъехала дежурная машина и на хорошей скорости доставила заведующую кардиологическим отделением Тюрюмину. Она на высоком профессиональном уровне сделала все, что требовалось. А когда освободилась, мы разговорились. Вот история с ее телефоном, от которой мне, признаться, стало не по себе.

В 1975 году заведующая отделением подала в Андижанский городской узел связи заявление и ходатайство с места работы об установке квартирного телефона. Через год, тринадцатого ноября, ей предложили оплатить установку аппарата, что тут же и было сделано. Получила на руки абонентскую книжку. Услышала долгожданное: «Через пару дней к вам на квартиру придет мастер, подключит телефон к сети». Однако ни через неделю, ни через месяц он явиться не соизволил. С тех пор десятки раз обращалась к связистам телефонохозяйка в перспективе. Ответом ей были обещания, обвинения в назойливости, недоуменные взгляды.

Что посоветовать связистам областного центра? Не можете сделать хорошего, не делайте хотя бы плохого.

Ходжа НАСРЕДДИН.
г. Андижан.

ЗАВТРА НА ЭКРАНЕ

ЦТ I

9.00 «Время».
9.40 «Клуб кинопутешествий».
10.40 «Табор уходит в небо». Художественный фильм.
12.20 А. Бородин. Квартет № 2.
12.50 Новости.
15.00 Новости.
15.20 «Комсомол — моя судьба». Программа документальных фильмов.
15.50 Выступление художественных коллективов Приморского края, Камчатской и Сахалинской областей.
16.20 «Отзовитесь, горнисты!»
17.00 Фильм — детям. «Тяжкие троечники». 2-я серия.
18.05 «Русская речь».
18.35 «Жизнь науки».
19.15 «Сегодня в мире».
19.30 «Впервые на арене». Мультфильм.
19.40 Международный турнир по волейболу. Женщины. Сборная СССР-I — сборная Кубы.
20.10 «Впервые на экране ЦТ». «Человек, которому везло» Художественный фильм.
21.30 «Время».
22.05 Концерт.
23.20 «Сегодня в мире».

ЦТ II

9.00 Утренняя гимнастика.
9.20 «Ночной сеанс». Телевизионный художественный фильм.
10.05 Концерт детских художественных коллективов Дворца пионеров г. Ташкента.
10.50 Программа научно-популярных фильмов.
11.15 Программа мультфильмов: «Лошарик». «Как грибы с горохом воевали». «Новая сказка».
12.00 «Время, которое всегда с нами».
12.40 Фильм — детям. «Дети Памира».
13.50 Народные мелодии.
14.05 «Поэзия Мусы Джалиля».
14.50 «Мы строим БАМ».
15.20 «Ритмы Медео». Эстрадная программа.
16.00 Новости.
18.30 Новости.
18.45 Ногуси Синь. Симфоническая поэма «Край единый».
19.00 Всесоюзные соревнования по борьбе самбо на приз газеты «Пионерская правда».
19.30 «Сельский час».
20.30 «Спокойной ночи, малыши!»
20.45 «Международная панорама».
21.30 «Время».
22.05 «Обычный месяц». Телевизионный многосерийный художественный фильм. 2-я серия.
23.10 Спорт за неделю.
23.40 «Песня тебя найдет».

УзТВ I

18.00 Программа.
18.05 Для детей. «Бойчечак».
18.35 Показывает студия «Ешлик».
19.00 «60-летию образования СССР — 60 ударных недель».
19.30 «Ахборот» (рус.).
19.45 «Страницы творчества». Г. Мусрепов. К 80-летию со дня рождения писателя.
20.30 «Ахборот».
20.50 «Поем о тебе, комсомол».
21.30 Москва. «Время».
22.05 «Бугун оламда нима гап?»
22.20 «Дерсу Узала». Художественный фильм. 1-я серия.
23.30 Новости.

УзТВ II

18.10 Программа.
18.15 «Экран любознательных».
18.45 «Идущие в завтра». Документальный фильм.
20.00 Новости.
20.20 «От нашего главного корреспондента» (рус.).
20.50 «Стадион под окнами».
21.30 ЦТ II.

Служба справки

ОБЪЯВЛЯЮТ КОНКУРСЫ

НА ЗАМЕЩЕНИЕ ВАКАНТНЫХ ДОЛЖНОСТЕЙ

УЗБЕКСКИЙ НАУЧНО-ИССЛЕДОВАТЕЛЬСКИЙ ИНСТИТУТ КАРДИОЛОГИИ

Министерства здравоохранения Узбекской ССР

ПО ЛАБОРАТОРИЯМ:

руководителей: научно-организационного отдела, патоморфологии;

старших научных сотрудников: реабилитации, кардиоцеребральной патологии, функциональных методов исследования, патоморфологии;

младших научных сотрудников: реабилитации (2), ишемической болезни сердца, научно-организационного отдела, многофакторной профилактики ишемической болезни сердца, патофизиологии (2), семейной профилактики ишемической болезни сердца.

Документы направлять по адресу: 700109, г. Ташкент, ул. Фароби, 2. Телефон 46-19-24.

СРЕДНЕАЗИАТСКИЙ МЕДИЦИНСКИЙ ПЕДИАТРИЧЕСКИЙ ИНСТИТУТ

Министерства здравоохранения СССР

ПО КАФЕДРАМ:

заведующего физики;
доцента русского языка;
старшего преподавателя физического воспитания (2);
ассистента биологической химии;
преподавателя физического воспитания.

Обращаться: 700140, г. Ташкент, ул. Чермет, 103.

Срок конкурсов — месяц со дня опубликования объявлений.

ИНСТИТУТ ГЕОЛОГИИ И ГЕОФИЗИКИ им. Х. М. АБДУЛЛАЕВА

Академии наук Узбекской ССР

заведующего отделом физических и химических методов анализа минералов и горных пород и автоматизации геолого-геофизических исследований (доктор геолого-минералогических наук);

заведующего лабораторией сейсмических методов изучения земной коры (кандидат или доктор физико-математических наук);

младших научных сотрудников по лабораториям: сейсмических и динамических моделей земной коры, полевой сейсмометрии глубинных структур рудных районов и сейсмогенных зон, минералогии.

Срок конкурса — две недели со дня опубликования объявления.

Документы для участия в конкурсе направлять по адресу: г. Ташкент-ГСП, ул. Сулеймановой, 33.

4 сентября 1982 года

СОСТОИТСЯ

ВСТРЕЧА ВЫПУСКНИКОВ

лечебного факультета Самаркандского медицинского института им. академика И. П. Павлова.

ВЫПУСКА 1967 ГОДА

Желающих принять участие просим сообщить по адресу: 703010, г. Самарканд, п/о 10, ул. Лагбитская, 86, Абдуллаеву Нурмамату. Телефон 5-32-63.

ТЕАТРЫ

ГОСУДАРСТВЕННЫЙ УЗБЕКСКИЙ АКАДЕМИЧЕСКИЙ ТЕАТР ДРАМЫ им. ХАМЗЫ — в 11.00 Авиценна, в 15.00 Бледнолицые.

ГОСУДАРСТВЕННЫЙ РУССКИЙ АКАДЕМИЧЕСКИЙ ТЕАТР ДРАМЫ им. М. ГОРЬКОГО — в 10.00 День рождения принцессы, в 14 и 19.00 Ночной сторож и прачна.

УЗБЕККОНЦЕРТ

КОНЦЕРТНЫЙ ЗАЛ «БАХОР»

1 апреля в 19.30

ВЕЧЕР ФОРТЕПИАННОЙ МУЗЫКИ

Играет народный артист РСФСР

Евгений МАЛИНИН.

В программе — произведения Бетховена и Шопена.

Билеты продаются с 14.00.

Коллектив Ташкентского фармацевтического института выражает глубокое соболезнование ассистенту кафедры токсикологической химии кандидату фармацевтических наук Т. М. Мирхаитону по поводу кончины его брата

МИРХАЙТОВА Хакима.

ПРАВДА ВОСТОКА

АДРЕС РЕДАКЦИИ: 700000 Ташкент-П, ул. Ленина 41. ТЕЛЕФОНЫ РЕДАКЦИИ: заместители редактора — 33-10-48, 33-72-77; ответственный секретарь — 33-24-68; секретариат — 33-34-75; отделы: писем трудящихся и массовой работы — 33-15-20; пропаганды марксистско-ленинской теории и коммунистического воспитания — 32-57-15; партийной жизни и местной печати — 33-41-47; советского строительства и быта — 33-14-75; промышленности капитального строительства, транспорта, связи и торговли — 33-16-38; сельского хозяйства — 33-44-92; науки, школ и вузов — 32-57-13; литературы и искусства — 32-55-10; внутренней информации, военно-спортивный — 33-81-29; ночной редакции — 33-34-75; прием объявлений — 33-81-42. Собственные корреспонденты: в Ташкенте — 33-42-92; Нукусе — 2-64-52; Самарканде — 4-14-72; Гулистане — 2-28-94; Термезе — 31-45; Ургенче — 6-30-73; Бухаре — 3-13-55; Карши — 68-77; Намангане — 6-60-90; Фергане — 5-15-19; Андижане — 4-21-22; Джизаке — 3-22-63. Диспетчер издательства — 33-90-50; дежурный телефонной станции — 33-32-60.

Р. 04182. Ордена Трудового Красного Знамени типография издательства ЦК Компартии Узбекистана, г. Ташкент Индекс 64544. Изд. № А-375. 2