У'аССР Давлат китоб палатаси
Кит. 54
Ўзбекистон ССР ва Ўзбекистон ССР

Пролетарии всех стран, соединяйтесь!

ПРАВДА ВОСТОКА

газета издается с апреля 1917 года

ОРГАН ЦК КОМПАРТИИ УЗБЕКИСТАНА, ВЕРХОВНОГО СОВЕТА И СОВЕТА МИНИСТРОВ УЗБЕКСКОЙ ССР

№ 78 (19853) • Пятница, 2 апреля 1982 года • Цена 3 коп.

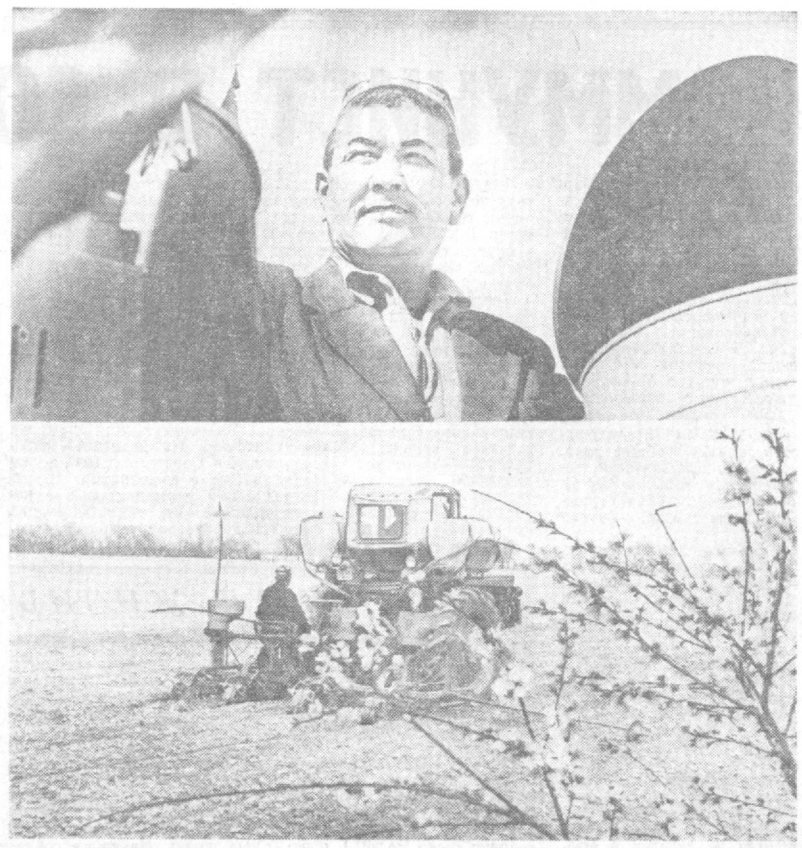

Сев хлопчатника ведут земледельцы совхоза «Советабад» Гагаринского района. Здесь наметили с 3.042 гектаров продать государству 13.000 тонн хлопка. Первыми на поля вышли посевные агрегаты в бригаде кавалера трех орденов Трудового Красного Знамени Рахмана Олтибаева, которого вы видите на снимке вверху. На каждом из 48 гектаров хлопкоробы решили получить 60-центнеровый урожай. На снимке внизу — посевной агрегат за работой.

Фото Д. ТУРАЕВА.

РАБОТАТЬ УДАРНО, С ОГОНЬКОМ!

В ЭТИ весенние дни коммунисты, все трудящиеся Узбекистана живут и трудятся под впечатлением глубоко содержательной, мобилизующей речи Генерального секретаря ЦК КПСС, Председателя Президиума Верховного Совета СССР товарища Л. И. Брежнева, произнесенной им в Ташкенте на торжественном заседании, посвященном вручению Узбекской ССР ордена Ленина, ценных советов, указаний и замечаний, высказанных Леонидом Ильичом во время беседы в ЦК Компартии Узбекистана с руководителями республики.

Л. И. Брежнев отметил упорный, героический труд рабочих, колхозников, интеллигенции, авангардную роль коммунистов, умелое руководство ЦК Компартии Узбекистана, обеспечивших значительные успехи в экономике республики. Он глубоко и всесторонне охарактеризовал основные направления дальнейшего роста промышленного и сельскохозяйственного производства, особенно хлопководства, остановился на проблемах, недостатках и упущениях, указал пути их преодоления, выразил уверенность, что поставленные перед республикой большие и ответственные задачи, намеченные на 1982 год и пятилетку в целом, будут успешно выполнены.

Центральный Комитет Компартии Узбекистана, Президиум Верховного Совета и Совет Министров республики призвали коммунистов, всех трудящихся Узбекистана ответить на почетную награду Родины, высокую оценку достигнутого еще более напряженным трудом, досрочным выполнением и перевыполнением заданий пятилетки, социалистических обязательств, ознаменовать 60-летие СССР новыми трудовыми победами.

Жизнь показывает, что для этого имеются широкие возможности. На марше пятилетки наш славный рабочий класс взял хороший темп. Промышленность перевыполнила план минувшего года по реализации продукции, улучшились дела в капитальном строительстве. Но чтобы выдержать ударный ритм, требуется вовлечь в оборот все резервы экономики, по-хозяйски использовать имеющиеся производственные мощности, основные фонды, материальные и трудовые ресурсы, надо работать еще лучше, эффективнее, проявлять творческую инициативу, крепить трудовую дисциплину.

В неутомимом поиске коллективы крупнейших ташкентских предприятий — тракторного завода, авиационного производственного объединения имени В. П. Чкалова, «Ташсельмаш», чирчикского производственного объединения «Электрохимпром», многих других предприятий. Здесь опережающими темпами растет производительность труда, улучшаются и количественные, и качественные показатели производства.

Успехи передовых коллективов наглядно показывают, какая огромная сила заложена в творческом отношении к делу, в условиях, когда каждый на своем рабочем месте отдает всю энергию, опыт, знания борьбе за повышение производительности труда, неуклонную интенсификацию производства. Так, в производственном объединении «Средазкабель» по комплексному плану технико-экономического и социального развития осуществлены мероприятия с общим экономическим эффектом, превысившим четыре миллиона рублей.

Минул первый квартал года. И анализ хозяйственной деятельности показывает, что большинство заводов и фабрик, трестов и объединений успешно справляется с плановыми заданиями и социалистическими обязательствами. В целом трехмесячный план реализации и производства важнейших видов изделий промышленность перевыполнила. Однако не всюду дела идут так, как этого требует жизнь. Не может не тревожить тот факт, что ряд промышленных предприятий не справился с заданиями по росту производительности труда, снижению себестоимости и повышению качества изделий. В январе-феврале около сорока предприятий не выполнили план реализации продукции и недодали ее почти на 18 миллионов рублей. Все еще значительны потери рабочего времени, нарушается плановая, трудовая и производственная дисциплина, допускается перерасход сырья и материалов, электроэнергии, топлива.

Знатные ткачихи Ташкентского текстильного комбината Евгения Александровна Губина и Нина Васильевна Ершова, расширив зону обслуживания, работают уже в счет 1983 года. Такие примеры есть в каждой области, в каждом городе. Тем досаднее то, что на некоторых заводах, фабриках, стройках недооценивают творческую инициативу, не создают условий для высокопроизводительного ударного труда. Много рабочего времени теряется в промышленности и строительстве из-за аритмии, разного рода простоев людей и оборудования, слабой организации процесса производства, низкой трудовой и технологической дисциплины, текучести кадров.

Социалистическое соревнование — этот могучий рычаг дальнейшего экономического роста, — охватывая все большие слои тружеников, приобретая качественно новые черты, должно всей своей сутью нацеливаться на достижение наилучших конечных результатов, на всемерное повышение эффективности и качества работы. Сейчас важно уделять особое внимание изучению и распространению опыта краснознаменных коллективов, передовиков и новаторов производства, шире внедрять бригадные формы организации и стимулирования труда. Яркой страницей в летописи соревнования должен стать коммунистический субботник, посвященный 112-й годовщине со дня рождения В. И. Ленина.

Огромным богатством назвал Л. И. Брежнев основные фонды и оборотные средства, превысившие в Узбекистане 53 миллиарда рублей. А богатством нужно дорожить, по-хозяйски использовать его. Надо крепко помнить, что ключевые показатели интенсификации экономики — это рост производительности труда, совершенствование технологии, ускорение научно-технического прогресса, широкая специализация и кооперирование производства, рациональное использование производственных мощностей, наиболее полная отдача основных производственных фондов.

Научиться использовать все резервы — одно из острейших требований. В речи на торжествах в Ташкенте товарищ Л. И. Брежнев указал, что в химической, легкой промышленности, промышленности строительных материалов республики слабо используются производственные мощности, что в прошлом году за счет роста производительности труда у нас получено лишь 56 процентов прироста промышленной продукции, что многие наши предприятия остались в долгу перед предприятиями-смежниками различных районов страны. Сейчас надо сосредоточить особое внимание вокруг этих недостатков, принять энергичные меры к тому, чтобы как можно быстрее улучшить дело.

Пройдена четверть второго года пятилетки. Трудовые коллективы подводят итоги выполнения квартального плана и социалистических обязательств. И задача партийных, профсоюзных, хозяйственных органов использовать массовый смотр результатов работы для того, чтобы как можно полнее поставить на службу те реальные резервы, о которых говорил Л. И. Брежнев, еще шире развернуть социалистическое соревнование за достойную встречу 60-летия образования СССР, вовлечь в него всех рабочих и специалистов. На каждом рабочем месте работать по-ударному, с огоньком — это и есть лучший ответ на требования жизни, на призыв партии.

ПОЗЫВНЫЕ СУББОТНИКА

СЫРДАРЬЯ

В местное рефрижераторное депо — одно из крупнейших в стране — пришла телеграмма из далекого прибалтийского города Рени. «Экипаж нашей секции вносит в фонд коммунистического субботника тонну сэкономленного горючего. Обязуемся на этом топливе провести секцию по маршруту Рени — Свердловск. Бригадир В. Ли, рабочие А. Халбутаев, П. Исманов».

О ценной инициативе сырдарьинцев, выполняющих дальний рейс, сообщили другим труженикам депо, следующим в эти дни по стальным магистралям всех союзных республик. Экипажи десятков секций также дали слово в честь субботника совершить рейсы на сбереженном горючем. А в самом депо 17 апреля обязались отремонтировать одну пятивагонную холодильную секцию, собрать много металлолома, разбить розарий, высадить сотни деревьев.

ТЕРМЕЗ

Основная часть сверхплановых перевозок, которые решили выполнить на субботнике рабочие автоколонны № 2510, будет сделана за счет ввода в строй дополнительных машин. В этот день коэффициент использования парка намного возрастет.

Чтобы повысить выход машин на линию, ремонтники колонны уже сейчас проводят целый комплекс мер — делают автомобилям профилактику, ускоряют обслуживание грузовиков, прибывающих в мастерские. Все это позволит 17 апреля доставить получателям 12 тысяч тонн груза — значительно больше, чем в обычные дни.

ГАГАРИН

В день коммунистического субботника возле Дворца культуры молодого целинного райцентра появится новый сквер. Тысячу деревьев и две тысячи кустов роз высадят здесь инженерно-технические работники и служащие треста «Иржарсовхозстрой». Тем временем строительные подразделения треста будут заняты на возведении животноводческих ферм в Мирзачульском районе. А часть рабочих отправится в горы Фариша — благоустраивать зону отдыха и пионерский лагерь.

(УзТАГ).

НАДО ДЕЛАТЬ ДЕЛО!

В РЕСПУБЛИКЕ ПРОХОДЯТ МИТИНГИ, НА КОТОРЫХ ТРУДЯЩИЕСЯ ГОРОДА И СЕЛА, ОТКЛИКАЯСЬ НА СОВЕТЫ И ПОЖЕЛАНИЯ Л. И. БРЕЖНЕВА, ВЫСКАЗАННЫЕ НА ТОРЖЕСТВАХ В ТАШКЕНТЕ, БЕРУТ НОВЫЕ ВЫСОКИЕ ОБЯЗАТЕЛЬСТВА

ОБЯЗАТЕЛЬСТВА ПОВЫШЕНЫ

АНДИЖАН. **(Соб. корр.).** В колхозе «Октябрь» Московского района состоялся многолюдный митинг, посвященный вручению республике высшей награды Родины и обсуждению задач коллектива, вытекающих из речи товарища Л. И. Брежнева на торжествах в Ташкенте.

— Выводы, ценные указания и советы, содержащиеся в речи Леонида Ильича, — сказал секретарь партийного комитета хозяйства А. Рахимов, — побуждают каждого из нас еще раз проанализировать достигнутое, глубоко подумать над тем, как увеличить свой вклад в общее дело партии и народа.

— Замечательная речь Леонида Ильича, — сказал руководитель комплексной хлопководческой бригады коммунист Г. Реджавалиев, — обсуждена в бригаде. Сделаны выводы и подсчеты. Коллектив намерен в этом году вплотную подойти к 50-центнеровому рубежу, 95 процентов урожая сдать первым сортом. Почва качественно промыта, на каждый гектар внесено 7—8 тонн местных удобрений, и в соответствии с картограммой — минеральные удобрения. Большая часть площади вспахана двухъярусными плугами. Люди уверены в успехе.

Отличной, умелой работой, высоким конечным результатом отметить второй год пятилетки — к этому призвали земляков бригадиры К. Исамеддинов, К. Султанов, чабан М. Куччиев, доярка А. Хашимова, тракторист А. Вахабов и другие.

На митинге было решено пересмотреть социалистические обязательства колхоза в сторону увеличения. В частности, намечено получить в среднем по хозяйству 45 центнеров хлопка, 90 центнеров зерна с каждого гектара, надоить от каждой коровы 2.600 килограммов молока, получить от всех отраслей производства около миллиона рублей чистого дохода.

СЛОВО МАСТЕРОВ «ШЕЛКОВОГО» ХЛОПКА

ДЖАРКУРГАН. **(Соб. корр.).** Труженики колхоза имени Н. Баймуратова с огромной радостью и воодушевлением восприняли речь Л. И. Брежнева на торжествах в Ташкенте по случаю вручения республике ордена Ленина. Свои мысли и чувства сельчане выразили на состоявшемся митинге.

— Теплые, сердечные слова Леонида Ильича, сказанные в адрес хлопкоробов, всех трудящихся нашей республики, вдохновляют, умножают наши силы, — сказал на митинге бригадир К. Хидыров. — Его советы, рекомендации вызывают стремление работать еще лучше. На бригадном собрании мы решили вырастить в нынешнем году не меньше 60 центнеров тонковолокнистого хлопка на гектаре, а пятилетний план выполнить за четыре года.

Взволнованно говорила на митинге механизатор Х. Шернаева о той повседневной заботе, которую проявляют партия, правительство, лично товарищ Л. И. Брежнев о благе народа.

— Долг, честь, совесть подсказывают нам: на эту заботу мы должны ответить ударным трудом, рекордными показателями. Мое слово такое: в прошлую страду я выгрузила из бункера машины около 200 тонн тонковолокнистого хлопка. В этом сезоне планируем собрать не менее 250 тонн. На севе и обработке хлопчатника обязуюсь работать отлично.

Заведующий фермой Ш. Худайназаров заверил, что руководимый им коллектив нынче увеличит продажу мяса государству по сравнению с прошлым годом на 25 процентов.

На митинге выступили участковый агроном У. Кадыров, колхозница Х. Курбанова и другие.

Участники митинга единодушно приняли повышенные обязательства по производству сельскохозяйственной продукции. В частности, в юбилейном году решено получить не по сорок центнеров тонковолокнистого хлопка с гектара, как намечалось ранее, а по 45 центнеров.

ВКЛАД КООПЕРАТОРОВ

ХАНКИ. **(Соб. корр.).** С раннего утра открываются в Ханкинском районе ларьки по продаже мяса. В них можно приобрести говядину, баранину, крольчатину, птицу. Поставляет эту продукцию подсобное хозяйство райпотребсоюза. В хозяйстве развивают все отрасли животноводства. Сейчас на фермах более 390 голов крупного рогатого скота, в том числе 80 коров, свыше 1.100 овец, 25 тысяч кур. Развиваются также свиноводство и кролиководство, действует инкубатор, населению и организациям реализовано более 50 тысяч цыплят.

Хорошо организованный откорм позволил получить в первом квартале 176 центнеров привеса вместо 150 центнеров по плану. Продано населению 106 тонн мяса — на 16 тонн больше намеченного.

В ответ на выступления товарища Л. И. Брежнева на съезде профсоюзов и на торжествах в Ташкенте кооператоры взяли повышенные социалистические обязательства: получить до конца года 80 тонн привеса, а всего продать населению еще 630 тонн мяса.

ТРУДОВОЙ РАПОРТ

Коллективы промышленных предприятий города Ташкента, претворяя в жизнь решения XXVI съезда партии, воодушевленные речью Генерального секретаря ЦК КПСС, Председателя Президиума Верховного Совета СССР товарища Л. И. Брежнева при вручении Узбекистану ордена Ленина, досрочно, 30 марта, выполнили план первого квартала по реализации продукции и выпуску большинства важнейших видов изделий.

Встав на трудовую вахту в честь 60-й годовщины образования СССР, коллективы предприятий Ташкента соревнуются под девизом «Ударную работу — каждой трудовой неделе», стремятся максимально использовать имеющиеся резервы производства.

(УзТАГ).

КАЧЕСТВО ХЛОПКА НАЧИНАЕТСЯ С СЕВА

ВЕСЕННИЕ ЗАБОТЫ ЗЕМЛЕДЕЛЬЦЕВ КОЛХОЗА ИМЕНИ ДИМИТРОВА

Все помыслы земледельцев нашего хозяйства направлены на получение высокого урожая «белого золота». Только такой урожай будет деловым ответом на призыв Леонида Ильича Брежнева к хлопкоробам республики дать больше хлопка и повысить его качество. Учитывая, что рубеж в честь 60-летия образования СССР намечен высокий, — вырастить на каждом из 1.635 гектаров 43 центнера сырца, — ответственность коллектива намного возрастает.

Закладывать основу высокого раннего урожая мы начали осенью. На всей площади провели глубокую вспашку двухъярусными плугами. Каждый из 400 гектаров получил 25—30 тонн навоза. А там, где проведена капитальная планировка, на гектар внесено по сто с лишним тонн органики. Обогащена почва и минеральными удобрениями, как это предусмотрено химкартограммами.

С особой тщательностью осуществлена текущая планировка. Хорошо разделаны обочины и края карт, ликвидированы раши, ненужные дороги. Тщательно очищена ирригационная сеть.

Образован колхозный штаб по проведению сева. Такие же штабы созданы на всех четырех участках. На них возложена задача обеспечить в дни сева высокую организованность, гибкость и оперативность, внедрить в практику все новое, передовое, использовать то, что рождено жизнью, опытом.

Основная цель — провести сев за 60 рабочих часов. Расчеты таковы. Сев поведут 26 посевных экипажей, нагрузка на каждый агрегат — 59 гектаров. Ежедневно нужно засевать 320—350 гектаров. Практика показала, что при хорошей организации работ одним агрегатом можно засевать ежедневно от 12 до 15 гектаров. По примеру прошлых лет мы знаем, что очень много времени уходит на заправку аппаратов ПГС водой с гербицидами, а эту операцию приходится осуществлять через каждые три гектара. Нынче за каждыми двумя посевными агрегатами закреплен трактор, на котором установлена цистерна с водой и насосом. Это сведет к минимуму затраты времени на заправку аппаратов ПГС препаратом для уничтожения сорняка. Каждый посевной агрегат будет обслуживать транспортный трактор для подвозки семян, удобрений и других грузов. Тщательно продумана и система инженерно-технического обслуживания: на всех участках имеются автолетучки с бригадами ремонтников, в центральных ремонтных мастерских будет введено круглосуточное дежурство.

В центре внимания работников агрономической службы, которую возглавляет М. Азимбаев, — качество семян. Сев планируем провести оголенными семенами. Замечу, что в прошлые годы одной из причин изреженности посевов являлось то, что в почву попадали поврежденные семена. Чтобы не допустить этого, нынче мы тщательнее провели сортировку семян. Это гарантирует высокую всхожесть.

Высокие темпы и отличное качество сева в решающей степени зависят от механизаторов, их мастерства, умения эффективно использовать технику. Сев поведут лучшие из лучших. Как правило, это руководители хлопководческих звеньев. Чтобы проверить готовность техники и людей, на днях мы провели конкурс механизаторов, превратившийся по существу в генеральную репетицию сева. Победителям этого соревнования — Василию Шину и Халдару Хайдарову вручены вымпелы и премии. Конкурс позволил выявить и готовность к севу.

Разработаны условия социалистического соревнования в честь 60-летия образования СССР. Каждый посевной экипаж взял конкретное обязательство. Правление и партком установили премию в двести рублей, которая будет вручена с вымпелом тому механизатору, который быстрее и лучше всех проведет сев и получит здоровые, дружные всходы. Партийный комитет, цеховые партийные организации поставили перед собой цель создать в период сева во всех коллективах творческую обстановку. Эта задача будет решаться всеми средствами пропаганды и агитации. В плане парткома центральное место отведено пропаганде положений, содержащихся в речах Леонида Ильича Брежнева на XVII съезде профсоюзов СССР, на торжествах в Ташкенте, в Обращении ЦК Компартии Узбекистана, Президиума Верховного Совета Узбекской ССР и Совета Министров Узбекской ССР.

Продумана и система бытового обслуживания: приведены в готовность все полевые станы, в период посевной ее участники будут обеспечены горячим питанием.

Нынче обстановка складывается так, что есть реальная возможность получить полноценные дружные всходы по естественной влаге. Час сева близок. В колхозе объявлена готовность номер один.

А. КИМ,
Председатель колхоза имени Г. Димитрова,
Галабинский район.

ДРУЖЕСТВЕННАЯ ВСТРЕЧА

Кандидат в члены Политбюро ЦК КПСС, первый секретарь ЦК Компартии Узбекистана Ш. Р. Рашидов 1 апреля принял участников проходившего в Москве XIII заседания комитета стран — членов СЭВ по материально-техническому снабжению. В состоявшейся дружественной беседе он рассказал гостям об успехах тружеников Советского Узбекистана, о вкладе республики в развитие общесоюзного народнохозяйственного комплекса, о выполнении решений XXVI съезда КПСС. Все мы сейчас, подчеркнул Ш. Р. Рашидов, находимся под впечатлением приезда в республику Генерального секретаря ЦК КПСС, Председателя Президиума Верховного Совета СССР товарища Л. И. Брежнева, вручившего Узбекской ССР высшую награду Родины — третий орден Ленина.

Во всех трудовых коллективах Узбекистана развертывается массовое движение за претворение в жизнь советов и указаний Леонида Ильича Брежнева, высказанных во время пребывания в Ташкенте.

Ш. Р. Рашидов подробно остановился на вопросах, связанных с решением практических задач и проблем, поставленных Л. И. Брежневым по подъему всех отраслей промышленного и сельскохозяйственного производства, повышению материального уровня жизни трудящихся. Народное хозяйство Узбекистана развивается комплексно, динамично, на всех участках обеспечивается неуклонное наращивание темпов производства. Это наглядно проявляется в выполнении и перевыполнении установленных планов и социалистических обязательств. Устойчиво работают промышленность, сельское хозяйство, из года в год увеличивается ввод новых производственных мощностей, жилья, объектов социального и культурно-бытового назначения.

Труд рабочих, колхозников, народной интеллигенции Узбекистана вливается в общий труд Родины, уверенно идущей к новым успехам в коммунистическом строительстве.

Выступивший на беседе первый заместитель председателя Государственного комитета СССР по материально-техническому снабжению В. О. Куликов поблагодарил за сердечный прием и внимание, проявленные в Узбекистане к делегациям из социалистических стран, рассказал о той большой работе, которая проводится по экономии материальных ресурсов в странах СЭВ.

На беседе присутствовали члены Бюро ЦК Компартии Узбекистана И. Г. Анисимкин, Л. И. Греков, Т. Н. Осетров, И. Б. Усманходжаев, Н. Д. Худайбердыев.

(УзТАГ).

ПОМОГАЕТ ОПЫТ

УЗУН. **(Соб. корр.).** С первых дней года в соревновании доярок сариасийского колхоза «Ленинград» лидирует К. Мухамадиева. Она обязалась в честь 60-летия образования СССР надоить от каждой коровы своей группы 5 тысяч килограммов молока. Зима и начало весны — не лучшее время в животноводстве, и тем не менее средний дневной надой в первом квартале составил около 15 килограммов.

Почти не отстают от К. Мухамадиевой ее подруги по соревнованию М. Саидова, А. Чарнева, С. Кенджаева. Они тоже успешно выполняют обязательства.

В минувшем году колхоз «Ленинград» продал государству 553 тонны молока. Нынче продажу решено довести до 650 тонн. Опыт передовых доярок — доброе подспорье в борьбе за выполнение обязательства.

ПЕРВЫЙ НОМЕР ГАЗЕТЫ

Вчера вышел первый номер навбахорской районной газеты «Навбахор тонги» («Заря Навбахора»). Газета рассказывает о перспективах развития самого молодого района Бухарской области в годы одиннадцатой пятилетки и соревновании трудящихся за претворение в жизнь решений XXVI съезда КПСС. В номере публикуется подборка писем читателей.

(УзТАГ).

«КОСМОС-1345» В ПОЛЕТЕ

31 марта 1982 года в Советском Союзе произведен запуск очередного искусственного спутника Земли «Космос-1345».

На борту спутника установлена научная аппаратура, предназначенная для продолжения исследований космического пространства. Аппаратура работает нормально. Координационно - вычислительный центр ведет обработку поступающей информации.

(ТАСС).

КОММУНИСТ В СОВЕТЕ

ПАРТИЙНАЯ ЖИЗНЬ

Когда речь заходит о коммунисте - депутате, человеке общественного долга, о силе его личного примера, мне прежде всего приходит на память Каримбай Абдурахимов. Бригадир водителей автопредприятия № 22, заслуженный работник автомобильного транспорта Узбекской ССР, он один из тех пятнадцати передовых работников республики, почин которых — выполнить десять годовых норм за пятилетку, — нашел горячий отклик во многих трудовых коллективах Узбекистана, в том числе и на предприятиях Наманган.

Депутат Наманганского городского Совета, коммунист Абдурахимов стремится каждый свой трудовой день сделать ударным. Он водит автопоезд из трех прицепов грузоподъемностью 20 тонн, борется с простоями, применяет наиболее разумные схемы маршрута. Сейчас Каримбай работает в счет 1983 года, сэкономил уже немало горюче-смазочных материалов. Конечно, важен и личный вклад передового водителя в общую копилку, но, мне кажется, еще важнее его личный пример, то, что его инициативу уже поддержали сотни водителей области.

Коммунист Абдурахимов, конечно, не исключение. Можно назвать очень многих народных посланников в органы государственного управления, успешно сочетающих ударный труд на производстве с большой общественной работой. Кстати, это они, депутаты Советов, во время минувшей хлопкоуборочной кампании в нашей области явились зачинателями соревнования — провести уборку урожая не только в сжатые сроки, но и без потерь. Первыми народные посланники включились и в движение «60-летию образования СССР — достойную встречу!»

А сколько раз приходилось слышать, как рядовые труженики говорят друг другу: «А ты обратись к депутату, он поможет...» Поможет, походатайствует, разъяснит, посоветует... И это тоже дело депутата, его забота.

Взяв на вооружение ленинскую идею о народовластии, наша партия постоянно заботится о совершенствовании деятельности Советов народных депутатов, о дальнейшем развитии социалистической демократии. Партия стремится привлечь самые широкие массы трудящихся к участию во всей многогранной деятельности Советов. Но, руководя Советами, КПСС не подменяет их. Свою линию по вопросам государственной жизни партия проводит прежде всего через коммунистов, избранных народом в Советы и работающих в органах государственного управления.

«На коммунисте всегда лежит большая ответственность за наше общее дело. У коммуниста-депутата, — подчеркивал товарищ Л. И. Брежнев, — эта ответственность, я бы сказал, удваивается».

В самом деле, коммунист-депутат призван выступать организатором в проведении всех мероприятий, намеченных сессиями и исполкомами Советов, вносить дух творчества в работу постоянных комиссий, внимательно относиться к запросам, письмам и жалобам тружеников и, конечно же, показывать пример самоотверженного труда на производстве.

Более половины депутатов местных Советов Наманганской области — коммунисты. Многие из них успешно трудятся на заводах и фабриках, на стройках, транспорте, в колхозах и совхозах, словом, там, где проходит передний край борьбы за выполнение заданий пятилетки, вносят достойный вклад в осуществление решений XXVI съезда партии.

Народные избранники-коммунисты — это, как правило, лучшие из лучших представителей рабочих, крестьян, трудовой интеллигенции. Они инициаторы многих добрых дел и начинаний.

Бюро Наманганского обкома партии одобрило инициативу депутата Верховного Совета СССР мотальщицы комбината шелковых тканей имени 50-летия Узбекской ССР коммунистки Мелихон Абдуллаевой, призвавшей всех тружеников области добиваться максимальной производительности труда на каждом рабочем месте. Для себя Мелихон Абдуллаева наметила особенно высокий рубеж. В одиннадцатой пятилетке она решила выполнить одиннадцать годовых норм. Слово свое передовая производственница держит крепко. Она уже давно работает в счет 1983 года.

Тепло, по-деловому проходят встречи депутатов с коллективами трудящихся. Велик интерес тружеников к таким встречам, и польза от них тоже немалая. Так, выступая перед избирателями, депутат Калининского кишлачного Совета Наманганского района Камалхон Инамов — бригадир хлопководческой бригады колхоза «Ленинград», — призвал всех тружеников родного поселка вырастить в первом году пятилетки на каждом гектаре 40 центнеров хлопка, а депутат Азиза Кенисаева, доярка этого же колхоза, призвала повысить надои молока. Каковы плоды инициативы?

Слово депутатов-коммунистов оказалось крепким: бригада Инамова взяла 45-центнеровый рубеж, а в целом по колхозу в том году собрано было по 40,1 центнера сырца с гектара. Кенисаева от каждой коровы получила 3.200 килограммов молока, а в среднем по ферме этот показатель составил 3.150 килограммов.

Таким образом, депутаты-коммунисты не только выступили с инициативой, не только хорошо организовали свою работу, но сумели увлечь за собой других, помогали им достичь более высоких результатов в труде.

Партийная принципиальность, высокое чувство ответственности за выполнение своего гражданского и общественного долга, деловитость коммунистов в Совете особенно наглядно и ярко проявляются в выполнении наказов избирателей.

Затягивалось строительство детского сада комбината авровых тканей. И только настойчивость депутата областного Совета кокономотальщицы этого предприятия Дильбар Баходировой помогла ускорить темпы строительства детского учреждения. Выполняя наказ избирателей, директор совхоза «Комсомолабад» Алишер Мурадов помог расширить сеть детских учреждений, обслуживающих семьи работников хозяйства. Много сил и стараний приложила врач Кумкурганской сельской больницы депутат Людмила Болтаева, чтобы ускорить строительство центральной больницы в Ташбулаке.

Значение таких примеров велико. Каждодневной работой в Совете, активным участием в выполнении его решений, тесной связью с избирателями, настойчивостью и целеустремленностью в выполнении их наказов коммунисты укрепляют авторитет органов власти, помогают им быть хорошими, расчетливыми хозяевами на своей территории.

Немаловажное значение на рост активности депутатов оказывают партийные группы в Советах народных депутатов. В нашей области создано 108 таких партийных групп. На своих собраниях они слушают отчеты коммунистов о выполнении ими своих депутатских обязанностей, наказов избирателей, об участии их в работе постоянных комиссий и рассмотрении писем и заявлений трудящихся. Эта работа находится под постоянным контролем областного, городского и районных комитетов партии, первичных организаций.

Творчески, по-деловому, например, работает партийная группа Карасувского кишлачного Совета, где председателем исполкома С. Маджидов, а партгрупоргом — секретарь парткома совхоза «Дустлик» Касансайского района А. Зиявитдинов. Обсудив постановление ЦК КПСС и Совета Министров СССР «О дополнительных мерах по увеличению производства сельскохозяйственной продукции в личных подсобных хозяйствах граждан», коммунисты-депутаты вынесли этот вопрос на сессию кишлачного Совета. Причем разговор шел не только о развитии личных хозяйств рабочих совхоза, но и о создании подсобных хозяйств во всех хлопководческих бригадах. Коммунисты поставили вопрос так: в полевых условиях бригада должна сама снабдить себя продуктами животноводства и растениеводства.

Первый результат внедрения этого начинания был получен в бригаде Героя Социалистического Труда, депутата Верховного Совета СССР Абдусатора Шарипова. Бригада эта и выступила инициатором движения, одобренного областным комитетом партии.

Но депутаты-коммунисты кишлачного Совета пошли дальше. Они предложили организовать дополнительно откорм скота в индивидуальных хозяйствах на договорных началах с совхозом. Совхоз, передавая в личные хозяйства животных, полностью обеспечивает их кормами, но зато по достижении кондиционного веса скот продается совхозу по действующим закупочным ценам.

Что это дало, можно судить по следующим данным. Сейчас почти в каждом личном хозяйстве тружеников, проживающих на территории Карасувского кишлачного Совета, имеются скот и птица. Излишки животноводческой продукции, реализованные в минувшем году только личными хозяйствами, составили: мяса — 12 тонн, молока — 81 тонну, яиц — 300 тысяч. Достаточно сказать, что это вдвое больше, чем ими было реализовано в 1980 году.

Мерилом всей деятельности местного Совета, его партийной прослойки является конечный результат проделанной работы. Случается, что исполком, сессия принимают хорошие решения, намечают дельные мероприятия, а до их выполнения, до практических дел, как говорят, руки не доходят.

Скажем, в Пахтакишлачном Совете Нарынского района своевременно проводят все запланированные мероприятия, а вот эффект от них незначителен. Неважно обстоят здесь дела в хлопководстве, животноводстве, слабо решаются культурно-бытовые, социальные вопросы.

Происходит это потому, что депутатам этого Совета не хватает должной настойчивости в проведении намеченного. Почти бездействует здесь партгруппа. Да и принятые Советом решения зачастую носят общий характер, а потому и слабо поддаются контролю исполнения.

Областная партийная организация направляет свои усилия на то, чтобы партийные группы в Советах играли все большую и большую роль, чтобы коммунисты настойчивей проводили в жизнь важнейшие решения партии, оказывали решающее воздействие на деятельность местного Совета, депутатами которого они являются.

Это тем более важно, что любой наш Совет — частица верховной власти. Он не только наделен полномочиями решать все вопросы, отнесенные к его компетенции, но и выступает как проводник общегосударственных решений.

Заботясь о повышении роли Советов, развитии их инициативы и самостоятельности, областной комитет партии предостерегает низовые партийные организации от возможной подмены советских органов, от ненужного параллелизма в деятельности партийных организаций и местных Советов.

Идет второй год пятилетки — год 60-летия образования СССР. Труженики области, вдохновленные речью товарища Л. И. Брежнева на торжествах в Ташкенте, стремятся встретить эту знаменательную дату новыми производственными победами. И сейчас местным Советам, органам государственной власти вместе с партийными организациями надо возглавить это патриотическое движение, сделать все, чтобы достигнутое стало прочной основой дальнейшего движения вперед — в развитии экономики и культуры, в росте благосостояния народа.

А. РУДЕНКО.
Второй секретарь Наманганского обкома партии, депутат Верховного Совета Узбекской ССР.

г. Наманган.

Новости планеты сообщают корреспонденты ТАСС

НА ПРИНЦИПАХ ИНТЕРНАЦИОНАЛИЗМА

31 марта завершил работу V съезд Коммунистической партии Вьетнама.

Съезд продемонстрировал единство партии и народа, решимость КПВ идти и впредь по пути упрочения нерушимой дружбы и интернациональной солидарности с КПСС и Советским Союзом, братскими партиями и народами других стран социалистического содружества. Всеобщее одобрение участников форума получила генеральная линия Коммунистической партии в области внутренней и внешней политики.

В работе съезда принимали участие делегация Коммунистической партии Советского Союза во главе с членом Политбюро ЦК КПСС, секретарем ЦК КПСС М. С. Горбачевым, представители других коммунистических и рабочих партий, народно-революционных и демократических партий, национально-освободительных движений.

На заключительном заседании делегаты приняли резолюцию по отчетному докладу ЦК КПВ. В ней единодушно одобряется деятельность партии в политической, экономической, военной, культурной и дипломатической областях за последние пять лет. Съезд призвал всю партию и весь вьетнамский народ сплотить свои ряды и направить усилия на дальнейшее строительство социализма и защиту родины, укрепление боевой солидарности и всестороннего сотрудничества с Советским Союзом, Лаосом, Кампучией, другими братскими социалистическими странами.

Принята резолюция, одобряющая доклад «Основные направления, задачи и цели экономического и социального развития на пятилетие (1981—1985 гг.) и на период 80-х годов». Съезд определяет доклад как директиву партии для разработки пятилетнего плана и планов на последующие годы.

Одобрен доклад ЦК КПВ о партийном строительстве. В нем поставлены задачи политического, идеологического и организационного укрепления партийных рядов, усиления классового и авангардного характера партии, на принципах марксизма-ленинизма, всемерного повышения боевитости и руководящей роли партии в обществе.

Съезд избрал Центральный Комитет КПВ в составе 116 членов и 36 кандидатов в члены ЦК.

На первом пленуме ЦК КПВ Генеральным секретарем ЦК КПВ единогласно избран Ле Зуан.

Выступая с заключительной речью, Ле Зуан подчеркнул, что форум коммунистов явился крупным событием в жизни партии и вьетнамского народа, коллективно выработал направления и пути решения больших и насущных проблем дальнейшего продвижения вперед, выполнил свою важную задачу. Вся работа съезда, заявил он, явилась яркой манифестацией единодушия и сплоченности всей нашей партии.

Съезд вооружил партию и народ историческими решениями. На повестке дня нового этапа революции — мобилизация всего народа и армии на выполнение поставленных съездом задач. Перед нами стоят трудные и сложные задачи, но мы твердо убеждены, что завещание президента Хо Ши Мина будет полностью выполнено. Никакие преграды не смогут остановить нашего движения вперед, подчеркнул Ле Зуан.

Он объявляет съезд закрытым. В зале Дворца собраний звучит «Интернационал».

Во второй половине дня на Ханойском стадионе состоялся многотысячный митинг жителей столицы, посвященный завершению V съезда КПВ. Его участники заявили о полной поддержке решений форума коммунистов.

Корр. ТАСС.

г. Ханой.

АМЕРИКАНЦЫ ОЗАБОЧЕНЫ

В США ширится движение за «замораживание» арсеналов ядерного оружия.

«Безумием» назвал гонку вооружений один из старейших конгрессменов, спикер палаты представителей Т. О. Нил. Выступая в конгрессе, он решительно призвал законодателей принять действенные меры к предотвращению угрозы ядерной войны. В этой связи спикер палаты представителей выразил надежду, что внесенная недавно в конгресс резолюция о замораживании ядерных арсеналов и последующем их сокращении «станет тем средством, с помощью которого будет положен конец гонке вооружений». Приняв эту резолюцию, сказал он, «мы наберем тропу жизни, а не катастрофы и уничтожения».

Выступивший в палате представителей конгрессмен Э. Марки (от штата Массачусетс) заявил: «Гонка вооружений выходит из-под контроля, одного из самых опасных заявления, исходящие из Белого дома, госдепартамента и Пентагона, о возможности применения ядерного оружия. Администрация Рейгана, делающая вид, что она хочет предотвратить ядерную войну, на самом деле проводит политику и разрабатывает вооружения, которые могут подтолкнуть нас к ней. Перед нами два пути: либо продолжать производить орудия массового истребления, которые когда-либо уничтожат и нас, либо начать отходить от края пропасти массового самоубийства».

Как пишет газета «Вашингтон пост», все больше американских законодателей вынуждены считаться с мнением избирателей. Так, сенатор-демократ от штата Монтана М. Бокас, побывав недавно в своем штате, убедился, что главной проблемой, волнующей сейчас избирателей, является опасность ядерного конфликта.

По мнению конгрессмена Т. Уэрта (от штата Колорадо), движение за замораживание ядерных арсеналов стало сейчас «наиболее мощным и распространенным в широких слоях американцев движением», которое он наблюдал с момента избрания в конгресс в 1974 году. Многие члены конгресса, указывает «Вашингтон пост», заявляют, что росту тревоги граждан США в значительной степени способствовали «провокационные заявления администрации в таких вопросах, как «ограниченная ядерная война».

Отражением беспокойства американских законодателей курсом Вашингтона стало принятие сенатом поправки, которая запрещает Пентагону использовать отходы атомных реакторов в целях производства ядерного оружия.

Корр. ТАСС.

г. Вашингтон.

ВОКРУГ ФОЛКЛЕНДСКИХ ОСТРОВОВ

Англия направила атомную подводную лодку «Сьюперб» и ряд кораблей поддержки к Фолклендским островам.

Так Лондон сделал очередной шаг в нагнетании напряженности в этом районе юго-западной части Атлантики, вызванной обострением давнего спора Англии и Аргентины о принадлежности островов. По сообщению английского телевидения, еще одна атомная подлодка, как полагают, уже находится на пути к острову Южная Георгия, который входит в состав территории Фолклендские острова.

Министр иностранных дел Великобритании Каррингтон выступил в палате лордов с чрезвычайным заявлением, в котором назвал «крайне опасной» ситуацию, сложившуюся в районе островов. Он дал понять, что правительство намерено «укрепить безопасность» Фолклендских островов. Как считают обозреватели лондонских газет, заявление лорда Каррингтона — это предупреждение Аргентине, что Лондон готов пойти на применение военной силы.

Печать критически комментирует нагнетание напряженности вокруг Фолклендских островов. «Англо-аргентинский конфликт, должно быть, является одним из наиболее несуразных и ненужных, которые когда-либо возникали между странами», — пишет «Таймс».

Аргентина направила к острову Южная Георгия авианосец «25 мая» и отряд кораблей.

Министр иностранных дел Аргентины Н. Коста Мендес после совещания с командованием вооруженных сил страны заявил, что правительство не намерено уступать нажиму Великобритании. Он подчеркнул, что власти примут все меры по защите аргентинских граждан, находящихся на острове.

МИД Аргентины направил ноту протеста Великобритании.

Корр. ТАСС.

гг. Лондон—Буэнос-Айрес.

ПОСЛЕ ИЗБИРАТЕЛЬНОГО ФАРСА

По сообщениям из Сан-Сальвадора, пять крайне правых партий Сальвадора, которые по числу набранных на выборах голосов в прошлое воскресенье сообща опережают христианских демократов, объединились в коалицию. Ее возглавил махровый реакционер майор д' Обюссон.

Коалиция потребовала от главари хунты Дуарте уйти в отставку.

«Сальвадор отдается в распоряжение крайне правых» — так характеризует результаты избирательного фарса газета «Либерасьон». По мнению другой газеты «Монд», в Сальвадоре произошел еще больший поворот вправо. Грызня между новой коалицией и демохристианами, которые, по предварительным данным, будут иметь в конституционной ассамблее не менее 24 мест из 60, послужит, подчеркивается в статье, «исключительно прикрытием для усиления военного потенциала сальвадорских вооруженных сил с благословения администрации Рейгана и при поддержке консервативных правительств Латинской Америки».

Избирательный фарс кончился, пишет газета «Юманите». Отныне, указывает она, второй акт комедии происходит в резиденции американского посла в Сан-Сальвадоре. Хинтон поочередно встречается с христианскими демократами и лидерами остальных пяти политических партий и дает им инструкции Белого дома.

Корр. ТАСС.

г. Париж.

БРИГАДА: проблемы, поиски, результаты

БЫТЬ ХОЗЯИНОМ НА СТРОЙКЕ

—Внедрение подрядного метода лишь открывает перспективу. Чтобы добиться весомых результатов, нужна еще настойчивость, целеустремленность, — считает бригадир строителей А. Ф. Савельев.

Вагончик, где разместился штаб стройки, установлен на пиковой отметке. С этой высоты превосходно проглядываются окрестности. Величественны отроги Мароптау, совсем крошечной кажется речушка Сармычсай. Крошечной? Это как посмотреть. «Поставьте здесь плотину и получите более 4 миллионов кубометров оросительной воды», — заверили в свое время инженеры-гидрологи.

И вот уже поднялась в ущелье десятиметровая запруда.

— Ну как, впечатляет? — спрашивает Александр Федорович Савельев, бригадир строителей. — Видите, справа от насыпи — водовыпуск? Там занята часть нашей бригады. Еще строим водосбросное и водозаборное сооружения. В прошлом году заключили с администрацией договор на 140 тысяч рублей. Выполнили досрочно, а с января взяли новый подряд.

Кое-что о Савельеве я уже слышала. Знаю, что он в совершенстве владеет многими специальностями. Что в Узбекистан приехал из Донбасса как раз к началу битвы за Голодную степь. Начинал с нуля и в первом совхозе, и в двадцать шестом. Но едва контуры поселков обретали реальность, перебирался на новое место.

Словом, поколесил немало. Не с чужих слов знает, что такое казахстанская целина. И все же тот голодностепский период в его жизни оставил неизгладимые впечатления. Вернулся Савельев в Узбекистан, устроился в сырдарьинскую передвижную механколонну треста «Сырдарьяводстрой». Здесь трудились его старые друзья — Федор Лысенко, Александр Долгополов и другие. Так что бригада сразу же сложилась дружная. Ее состав не меняется вот уже десять лет.

Работают почти всегда опережая время. Так, правую ветку Кировского канала забетонировали на полгода раньше намеченного. Недавно в рекордно короткий срок соорудили водовыпуск. Сейчас заканчивают монтаж бетонной 220-метровой трубы.

Монтажники Геннадий Садовой и Егор Наумов проверяют стык последних секций.

— Отличные специалисты. Асы. — характеризует обоих Савельев. — Моя воля, выдал бы каждому личное клеймо.

Потом поясняет:

— По трубе вода пойдет под напором, поэтому внутренняя поверхность водовыпуска должна быть идеально гладкой, как зеркало. Малейшая выбоина может привести к тяжелым последствиям...

Мимо спешат самосвалы, с каждой ходкой поднимается плотина. Ей еще расти да расти, но уже в нынешнюю вегетацию водохранилище начнет действовать.

— Видели бы, на что были похожи здешние виноградники прошлым летом, — говорит Савельев. — Листья желтые, пожухлые, а ягоды сморщенные, дряблые. Все из-за нехватки воды. Ничего. Вот построим водохранилище, сразу четыре тысячи гектаров напоим. Шутка ли?

Соглашаюсь, что это здорово. И отчего-то вспоминается, как часом раньше мастер участка Евдоким Анастасиади сказал: «Бригада Савельева всегда выполняет план на двести процентов, а то и больше. И главное, за счет чего удается выполнять двойную норму — это умелое использование преимуществ метода бригадного подряда».

Признаться, не раз и не два приходилось мне слышать от руководителей различных рангов о трудностях, встречающихся на пути внедрения бригадного подряда. Чаще всего строители сетовали на плохое снабжение материалами. Утверждали, что на показателях коллектива такие срывы сказываются сильнее, чем на результатах труда отдельного рабочего. Бригадир одной хозрасчетной бригады высказал упрек в адрес экономистов, которые при выплате премии не учли, насколько эффективно механизаторы использовали горючее, другие материалы. А это отрицательно отразилось на участии рабочих в движении за экономию и бережливость.

А как бригада Савельева, приходилось ли ей сталкиваться с трудностями такого или иного рода?

— Конечно, — говорит Александр Федорович. — Правда, с материальным снабжением дела у нас, как правило, обстоят неплохо. Естественно, правил без исключений не бывает. Хотя и редко, мы тоже ощущаем перебои. Но даже в такие периоды без дела не сидим. Работаем на территории промбазы, обеспечиваем себе «тылы». Считаю, каждый коллектив может и должен так поступать. Что касается того бригадира, то, по-моему, он сам виноват. Какой же ты руководитель, если не можешь добиться учета экономии? Раз уж перешел на хозрасчет, будь хозяином на участке, обходись без подсказки по всякому поводу. Новая форма организации труда лишь открывает перспективу. Чтобы добиться результатов, нужны настойчивость, целеустремленность...

Второе звено бригады Савельева работает сейчас на полях совхоза «50 лет Узбекской ССР»: строит кубовые каналы-лотки. Русло протяженностью шесть километров сдали заказчику на полтора месяца раньше намеченного договором срока. Сейчас сооружается новая ветка оросителя. Бригадир показывает на груду железобетонных лотков.

— Я же говорил, без трудностей не обходится. Из каждой такой партии браком до десяти процентов лотков. Не выдержаны необходимые параметры. Это продукция Ташкентского завода ЖБИ. Раньше лотки поставлял Бекабадский завод ЖБИ — никакого сравнения, отличная была продукция. Верите, по 40 штук в смену укладывали.

Однако бригада и в этой ситуации нашла выход. «Некондиционные» лотки пускают в дело, предварительно отремонтировав. Надевают на них «хомуты», укрепляют, «латают», подгоняют до нужного размера.

Или другой пример. Была у них обыкновенная бетономешалка, дававшая 20—25 кубометров бетона в смену. Усовершенствовали, втрое увеличив ее производительность. По сути теперь это миниатюрный завод с механизированным процессом производства бетона. Да еще экономятся цемент, лес, электроэнергия и т. д. «Раньше, бывало, целыми днями вхолостую работал наш бетонный узел, сейчас не успевает машина с бетоном отъехать, а рубильник уже выключен», — говорит Александр Долгополов.

Выработка в бригаде доведена до 1.600 рублей в месяц на каждого члена. Средняя заработная плата составляет не менее 250 рублей. Это не считая премий.

Каждый в бригаде имеет ясное представление о своей роли в общем трудовом процессе. Каждый вносит в «общий котел» максимальный вклад. Как удалось добиться такого завидного единодушия? Ответ прост: в коллективе царят товарищеские отношения. Это основа. Возможным конфликтам ходу не дают. Доброжелательность сочетается с требовательностью. «Если кто-то отработал полдня и ушел самовольно, день ему не засчитывается — такой у нас закон», — подчеркнул Савельев.

В бригаде действует принцип взаимопомощи. Сказался он при освоении смежных профессий. Лучшие строители Александр Долгополов, Вильгельм Битнер, Федор Лысенко, что называется, мастера на все руки. Да и у других на счету по нескольку специальностей. Если кто-то заболел или по какой другой причине не вышел на работу, производство не страдает.

Хорошо знают в бригаде технику. Есть необходимые запчасти. Так что в случае поломки механизма обходятся без ремонтников.

...Все дальше уходит в степь лотковый канал. В условиях Голодной степи такие оросители оказались незаменимыми. Уровень минерализованных грунтовых вод здесь весьма высок, малейшее его повышение приносит растениям вред. А из лотков влага не фильтруется через стенки, как в обычном канале, не уходит в почву, значит, не ухудшает ее мелиоративного состояния. Да и экономия влаги получается солидной.

Вдвое быстрее, чем по норме, удлиняется этот канал.

Л. ГУРО.

ОТВЕЛИ БЕДУ ОТ ОВЕЦ

С МЕСТА СОБЫТИЯ

Не верится, что это было вчера. Не верится, потому что сегодня светит солнце, на зеленых холмах резвятся ягнята. А вчера все было в снегу. Закружила даже метель, какая бывает и не во всякие зимы.

Весь актив Кошрабадского района собрался в райкоме партии. И вскоре все разъехались по чабанским бригадам.

Припомнился 1972 год. Тоже март. И тоже снег. Разгар расплодной кампании. Тогда разразилась беда, пало много овец. Почему?

Лишь в немногих чабанских бригадах были надежные кошары и тепляки. Не имели хозяйства и страховых запасов кормов. Вот овцеводство и несло большие потери при непогоде.

Прошло десять лет. Природа как бы вновь решила проверить, пошел ли горький урок впрок? Ответ на это дали снежные мартовские дни.

— Вместе с директором совхоза имени Кирова Эшмирзой Турабовым, — рассказывает первый секретарь Кошрабадского райкома партии Э. Н. Эргашев, — мы решили проехать на самый отдаленный участок в горах, в бригады Каршибая Уринбаева и Анарбая Абдуллаева. Увидев, как самоотверженно и умело работают чабаны, забыли об усталости и трудной дороге.

Во всех каракулеводческих хозяйствах были мобилизованы люди. Окотившихся овец с ягнятами содержали в тепляках, остальное поголовье разместили в кошарах, которые разделили на отсеки. Организовали круглосуточное дежурство, к чабанским бригадам потянулись тракторные поезда с концентрированными и грубыми кормами из резервного фонда. Каракулеводческим совхозам дополнительно выделены концентраты. Кошрабадский район получил 450 тонн. Корма были быстро доставлены к отарам.

За прошедшие десять лет не только улучшились условия труда, но и возросло мастерство чабанов. В бригадах Ялгаша Балиманова из совхоза имени 50-летия Октября, Абдуллы Бабакулова из совхоза имени Джуманбульбуля, Кахара Сиябарова из совхоза имени XXV партсъезда, да и многих других стихия не сказалась на производственных показателях.

Успешно проходит расплодная кампания и в целом по району. Для пополнения стада оставляют по 90 ягнят от ста овцематок, из них ярочек — 90 процентов. Среди хозяйств первенствуют овцеводы совхоза имени Кирова.

Так кошрабадцы, противопоставив стихии высокую организованность, сумели отвести беду, выдержали сложнейшее испытание.

В. КАРИМОВ.
Соб. корр. «Правды Востока».

Кошрабадский район.

правде востока ОТВЕЧАЮТ

«СЛОВЕСНЫЙ ТУМАН»

Под таким заголовком 7 февраля помещен фельетон, в котором шла речь о неудовлетворительной работе отдельных звеньев сферы обслуживания. Долго находились в ремонте часы В. Погониной Директор ташкентского городского производственного объединения «Техсложбытприбор» А. Азимов сообщил что виновны в волоките бригадир А. Шепилов, которому объявлен строгий выговор, начальник цеха по ремонту часов В. Тюрин и начальник отдела технического контроля А. Ганкин. Они тоже получили выговоры. Часы отремонтированы, Погонина претензий не имеет.

Заведующий управлением бытового обслуживания населения Ташгорисполкома С. Исаев ответил на критику в газете так:

«Сданная в чистку кофта Зуфаровой была утеряна из-за халатности работницы приемного пункта № 26 фабрики «Химчистка» М. Аржевской. Ей объявлен выговор, за ее счет Зуфаровой возмещен ущерб.

Фельетон обсужден на расширенном производственном совещании фабрики, на совете управления бытового обслуживания населения горисполкома; приняты конкретные меры по улучшению работы приемных пунктов и самой фабрики».

КРАТКИЕ СООБЩЕНИЯ

▲ Очередной инцидент при испытании нового поколения химического оружия произошел на секретной базе Пентагона. Солдаты, проводившие полевые стрельбы новыми химическими снарядами, начиненными смертоносным бинарным газом нервно-паралитического действия, со страхом обнаружили, что по траектории их полета остается таинственный «туманный след». Его происхождение специалисты объясняют тем, что в момент выстрела температура снаряда резко повышается и появляется вероятность просачивания смертоносного газа сквозь уплотнение его боевой части. Сообщая об инциденте, газета «Нью-Йорк таймс» отмечает, что Пентагон начал срочное расследование вызвавших его причин.

▲ Бурю возмущения во всей Франции вызвало преступление, совершенное в пассажирском поезде «Капитоль», следовавшем по маршруту Париж — Тулуза. В результате взрыва большой мощности в одном из вагонов пять человек погибли, 26 были ранены. В ходе следствия уже удалось установить, что речь идет не о несчастном случае, а о террористическом акте. По мнению большинства местных обозревателей лица, организовавшие взрыв, — крайне правые террористы. Как подчеркивает газета «Либерасьон», в этом преступлении явно заметен «почерк» неофашистов, прибегающих к слепому насилию с целью создать обстановку страха и напряженности.

(По материалам ТАСС).

СССР 60

ЦВЕТУЩИЙ КРАЙ

АНРИ Барбюс еще в конце 20-х годов писал: «Если бы меня спросили, что наиболее удивительного, поражающего не только ее друзей, но и ее врагов, совершено Советской властью, я ответил бы: посмотрите на Баку. Ибо нигде, как в Баку, так не видна разящая пропасть между бесправием, рабством и нищетой вчерашнего дня и счастьем сегодняшнего». Тот Баку, которым восхищался А. Барбюс, стал еще краше. Это важный центр нефтеперерабатывающей промышленности, лаборатория нефтедобычи и нефтехимии. Отсюда тянутся нефте- и газопроводы, которые снабжают сырьем многие промышленные предприятия республик Закавказья.

В Каспийском море создан город-чудо — Нефтяные Камни. Все дальше в море шагают буровые вышки. Тут созданы все необходимые условия для жизни и труда. А современные танкеры доставляют грузы многим потребителям нашей страны.

В республике за годы Советской власти появилось много современных городов. Сумгаит, Мингечаур, Дашкесан и другие — это гордость не только Азербайджана, но и всей нашей страны.

Мингечаурский гидроузел позволил оросить безжизненные холмы предгорий и дать ток Баку и Сумгаиту. Сумгаит — индустриальный спутник Баку. Это крупный металлургический и нефтехимический центр. Отсюда трубы вывозятся не только по всем закавказским республикам, но и на Украину, в Среднюю Азию, в Россию. Передельный чугун доставляется в республику с Урала, Сибири, Украины. Получает Азербайджан из братских республик оборудование, тракторы, машины, лесоматериалы. Например, Узбекистан отправляет туда хлопкоуборочные машины, другую сельскохозяйственную технику, оборудование для хлопкоочистительных заводов.

До установления Советской власти Азербайджан вынужден был ввозить даже керосиновые лампы. Теперь же он вывозит свою продукцию в десятки стран мира. Высокую оценку на мировом рынке получили турбобуры, электромоторы, передвижные электростанции, различное оборудование для добычи и переработки нефти, производимые здесь.

Недавно в Мингечауре вступил в строй первый энергоблок Азербайджанской ГРЭС. Ток станции влился в Единую энергетическую систему Закавказья. В коллективе ГРЭС есть представители заводов — изготовителей оборудования и монтажных подразделений России, Украины, Узбекистана, Грузии, Армении, других братских республик. И в этом — еще одно яркое проявление единства и сплоченности нашего общества, нерушимой дружбы народов.

В Баку родилась наша нефтяная промышленность. Здесь прошли выучку люди, освоившие месторождения Поволжья и Тюмени. Коллектив машиностроительного завода «Бакинский рабочий» выполняет и заказы нефтяников Тюмени.

Но не только нефтью славен Азербайджан. Это могучая индустриальная республика с высокоразвитой металлургией, энергетикой, машиностроением, химической промышленностью.

Ранние помидоры и огурцы, выращенные в Ленкоранской низменности, отправляются в Москву, Ленинград, во многие другие промышленные центры страны.

Выращивают здесь хлопок, виноград, чай, рис, табак и многое другое.

Трудящиеся Азербайджана участвуют в развитии не только своего края. Республика занимается строительством одного из участков Байкало-Амурской магистрали, возрождает земли в Нечерноземье.

К 60-летию образования СССР Азербайджанская Советская Социалистическая Республика подходит с выдающимися успехами во всех областях коммунистического строительства. Это яркое свидетельство правоты ленинской национальной политики КПСС, заботящейся о развитии и процветании всех народов СССР.

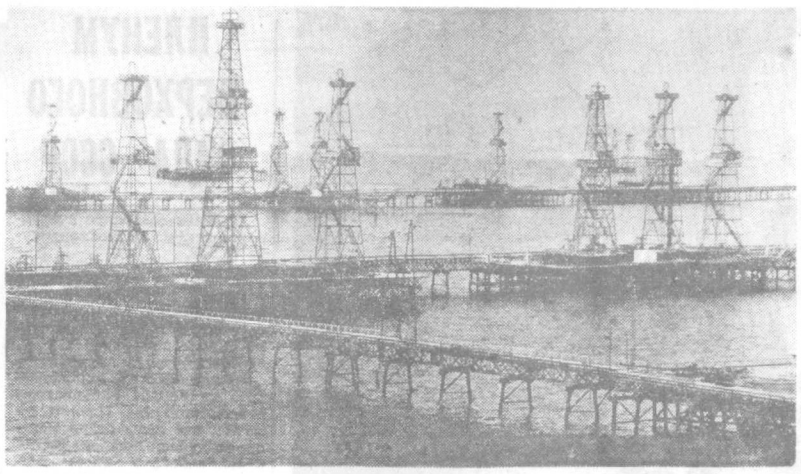

Морской нефтяной промысел имени Серебровского.

(Фотохроника ТАСС).

В СЕМЬЕ ЕДИНОЙ

НОВЬ ЗЕМЛИ НАХИЧЕВАНСКОЙ

РАСТУТ, хорошеют города и села нашей автономной республики. Каждый из нахичеванцев с удовлетворением отмечает большие перемены, происшедшие на нашей земле за последнее десятилетие. И на заботу о нас отвечаем ударным трудом. На карте новостроек появились не только новые села, поселки. Новыми названиями пополнился список промышленных предприятий. Уже сданы в эксплуатацию Нахичеванский мельничный комбинат, стеклотарный завод, Кивракский сыроваренный завод, винзавод в Ильичевском районе, ателье «Рембыттехники» в городе Нахичевани, завод облицовочных плит в Бабакском районе и многое другое. Реконструирована и расширена Ордубадская шелкомотальная фабрика. Открыт новый ткацкий цех, значительно увеличен выпуск консервов, электротехнического оборудования, швейных изделий... Мы горды, что за последние десять лет автономная республика в 2,5 раза увеличила выпуск промышленной продукции. Годовой объем выпуска швейных изделий только нашего предприятия в этом году превысит 7 миллионов рублей.

П. МАМЕДОВА.
Швея Нахичеванской швейной фабрики.

ИЗМЕНИЛСЯ ОБЛИК ОБЛАСТИ

В СТЕПАНАКЕРТЕ — центре Нагорно-Карабахской автономной области — полным ходом ведется строительство завода сельскохозяйственного машиностроения. Это крупнейшее предприятие республики.

За последние годы неузнаваемо изменился облик автономной области. Тертерчайский водохозяйственный и энергетический комплекс, железнодорожная линия Агдам — Степанакерт, магистральный газопровод Евлах—Степанакерт — Нахичевань, строительство, реконструкция и расширение целого ряда важнейших промышленных предприятий, создание в области педагогического института — все это забота партии и правительства о горном крае.

Темпы роста экономики по области были выше, чем в среднем по Азербайджану.

Объем промышленного производства за годы девятой и десятой пятилеток в республике увеличился в 2,2 раза, что намного выше, чем по стране.

Среднегодовой объем сельскохозяйственного производства за этот же период возрос в республике в 2,1 раза, а в Нагорном Карабахе — в 3 с лишним раза.

А. АЛИЕВ.

ПОЮ МОЕ ОТЕЧЕСТВО

Двадцать первая неделя юбилейной ударной вахты в честь Азербайджанской ССР

УВЕРЕННЫМ ШАГОМ

Г. М. ГУСЕЙНОВА,
оператор по добыче нефти, депутат Верховного Совета СССР

КАК назвать мою республику? Республикой нефти? Краем хлопка и винограда? За годы Советской власти динамично и пропорционально развиваются у нас все отрасли народного хозяйства. Процветают села, крепнут заводы, фабрики, промыслы.

С особым удовлетворением мы говорим, что лучшей в истории республики по своим масштабам, комплексности решения экономических и социальных задач стала десятая пятилетка. Азербайджанская ССР досрочно, за четыре года и два с половиной месяца, выполнила пятилетний план по всем основным показателям. Этот успех отмечен третьим орденом Ленина.

Трудящиеся Азербайджана уверенно начали одиннадцатую пятилетку. Промышленность досрочно справляется с заданиями, сверх плана реализовано продукции на сотни миллионов рублей. Растет удельный вес изделий высшей категории качества. Выполнили планы по основным показателям и строители.

Выдающейся победы добились сельские труженики. Несмотря на нелегкие погодные условия, они вырастили рекордные урожаи всех основных сельскохозяйственных культур, в короткие сроки с высоким качеством провели уборку. Государству продан 1 миллион 15 тысяч тонн хлопка и 1 миллион 615 тысяч тонн винограда. Это значит, что заготовлено хлопка в 3 раза, а винограда в 5,3 раза больше, чем в 1970 году. По объему производства винограда республика вышла на первое место в стране. Продано государству свыше 400 тыс. тонн зерна, что на 100 тыс. тонн превышает задание, заготовлено более 636 тыс. тонн овощей, 25 тыс. тонн чайного листа. Успешно выполняют планы и социалистические обязательства животноводы.

С чувством огромной радости и гордости восприняли трудящиеся Азербайджана теплое, сердечное приветствие Леонида Ильича Брежнева в связи с замечательной трудовой победой. Эта высокая оценка нашего труда вызвала новый мощный прилив энтузиазма и творческой активности, стремление работать еще лучше, добиваться новых трудовых свершений.

Ответственные задачи выдвигаются в текущей пятилетке перед нашей республикой. Нам предстоит обеспечить высокие темпы развития всей экономики, дальнейшее повышение эффективности всего общественного производства, осуществить большую социальную программу.

Как было отмечено на XXVI съезде и в речи товарища Л. И. Брежнева на ноябрьском (1981 г.) Пленуме ЦК КПСС, в успешном решении задач одиннадцатой пятилетки важная роль принадлежит топливно-энергетическим отраслям. У нас нефтегазодобывающая промышленность была и остается одной из основных отраслей экономики. За годы девятой и десятой пятилеток на развитие добычи нефти и газа в Азербайджане было затрачено свыше трех миллиардов рублей капиталовложений, открыто более 40 новых месторождений и залежей углеводородного сырья, достигнут значительный прирост их запасов. Успешно выполняются задания по добыче газа. Большая работа проделана по техническому обновлению производства, особенно морской нефтегазодобычи и бурения, внедрению прогрессивных технологических процессов эксплуатации и проходки скважин. Ныне свыше 80 процентов нефтепромыслов переведены на автоматизированные системы управления.

Неплохо потрудился коллектив нефтегазодобывающего управления имени 26 бакинских комиссаров объединения «Азнефть», где я работаю более четверти века, из них 15 лет — оператором по добыче нефти. Коллектив управления осуществляет разработку старейшего месторождения «Бухта Ильича», которое является первым в стране морским нефтепромыслом, и за десятую пятилетку добыл сверх плана около 12 тыс. тонн нефти, 22 млн. куб. м газа. Хороший старт взят в текущем году. Выполнение планов обеспечивается нами прежде всего за счет правильной эксплуатации каждой действующей скважины, проведения дополнительных геолого-технологических мероприятий, качественного и своевременного ремонта, широкого внедрения передовых методов труда.

В одиннадцатой пятилетке нефтегазодобывающая промышленность республики получит свое дальнейшее развитие. Для увеличения добычи нефти нам необходимо усилить инженерную работу над фондом скважин, ускорить открытие и освоение новых месторождений на суше и на море, повысить эффективность геологоразведочных и буровых работ, значительно укрепить материально-техническую базу нефтегазодобычи и бурения. С учетом того, что в республике много месторождений находится в разработке длительное время, перед нефтяниками на первый план выдвигаются задачи увеличения добычи нефти путем широкого применения прогрессивных вторичных и третичных методов повышения отдачи пластов.

Надо увеличивать выпуск механизмов и инструментов, наладить производство усовершенствованных агрегатов для подземного и капитального ремонта скважин, в том числе агрегатов грузоподъемностью 120—130 тонн. Растущие объемы сверхглубокого бурения как на суше, так и на море требуют обеспечения буровыми установками, рассчитанными для проходки скважин до 6.500 м, и высокопрочными трубами.

Планы республики разработаны в соответствии с Основными направлениями экономического и социального развития страны, утвержденными XXVI съездом КПСС. Они предусматривают дальнейшее гармоничное развитие промышленности и сельского хозяйства.

Все наши успехи — результат мудрого руководства партии, его боевого штаба — Центрального Комитета КПСС. Мы постоянно ощущаем заботу партии о дальнейшем развитии нашей республики. И это обязывает нас трудиться еще лучше, еще производительнее.



Столица Азербайджанской ССР — город Баку. Вид на набережную. Фото Ю. РАХИЛЯ (ТАСС).

Мирварид ДИЛЬБАЗИ

БРАТСТВО

От вершин Памира и Алтая,
Зим своих и песен не считая,
Побратав навеки снег и зной, —
Мы живем большой семьей одной.
Новый день встает над отчим краем,
Мы в полете крылья простираем.
И «пророкам» всем наперекор —
Длится путь пятнадцати сестер.
Длится путь!
Мужают поколенья.
У истоков дружбы нашей — Ленин!
Братства полноводная река
Проложила русло сквозь века.
Крепнет шаг...
И отступают годы.
Этим братством — спаяны народы,
На земле прочнее сплава нет,
И дыханьем дружбы мир согрет!
И, в пути мужая, сквозь туман
Дней и лет, оставшихся вдали, —
Широко шагнул Азербайджан
В Завтра — на виду у всей земли!

Перевод Александра ХАЛДЕЕВА.

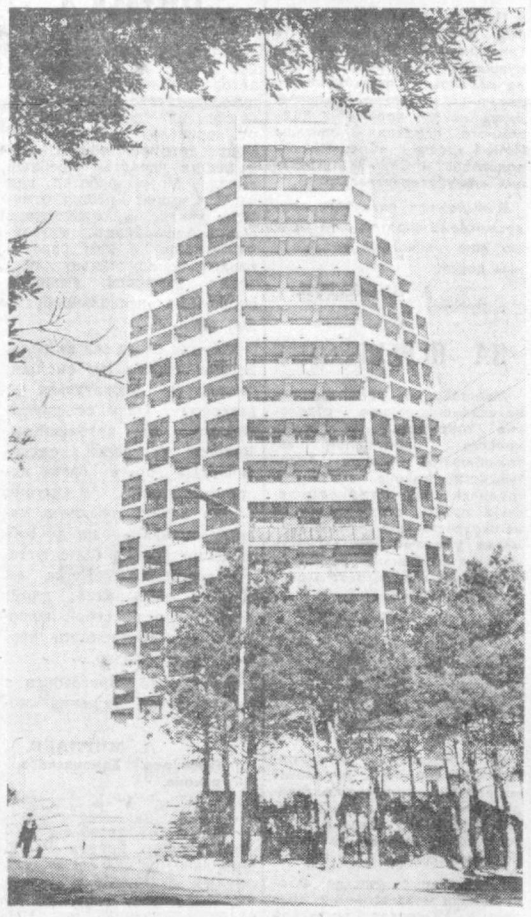

Этот 16-этажный жилой дом вырос на Тбилисском проспекте Баку. Здание возведено из легкого бетона методом скользящей опалубки. Проект разработан Московским центральным научно-исследовательским институтом типового и экспериментального проектирования жилища. Специалисты института учли климатические условия азербайджанской столицы. В архитектурном решении удачно использованы элементы национального зодчества.

Фото В. ПАЩЕНКО (ТАСС).

● О РОДИНЕ, О ПАРТИИ

РОДЯТСЯ НОВЫЕ СТИХИ

Недавно вышла из печати моя книга стихов «Не расстанусь» — одиннадцатая по счету. В нее вошли поэмы и стихотворения о Родине, партии.

С каждым годом я сильнее убеждаюсь, что для того, чтобы раскрыть духовный мир передовых членов нашего общества — коммунистов, людей высоких нравственных идеалов и принципов, надо самому быть сопричастным их делу, жить такой же полнокровной жизнью, как живут они.

Я много езжу по республике, стране, знакомлюсь с интересными людьми.

Недавно вернулся из Латвии, побывал в тех местах, где воевал во время Великой Отечественной, а это значит, родятся новые стихи о замечательных людях братской республики, о нашем величайшем завоевании — дружбе народов великой страны, идущей навстречу своему славному празднику — 60-летию образования СССР.

Гусейн РАЗИ.
Поэт.

Нахичевань.

● БЕЗ ОТХОДОВ

ВСЕ ПОШЛО В ДЕЛО

Завершившийся первый этап реконструкции сделал безотходным производство Али-Байрамлинского маслоэкстракционного завода.

Вступивший здесь в строй цех начал выпуск жирных кислот, необходимых для получения ароматного мыла. Делают их из хлопкового жмыха — отходов основного производства.

Свою основную продукцию — хлопковое масло — завод вырабатывает из прожиренных семян. А вот отходам маслоделы прежде не находили применения. Шелуха и отчесы хлопка отправлялись в хозяйства республики для использования в качестве корма, а жмых уходил в отвал. Теперь и он пошел в дело. Уже в нынешнем году завод обеспечит сырьем мыловаренные заводы Азербайджана, Дагестана, Северного Кавказа.

В нынешнем году реконструкция завода будет продолжена. Предстоит механизировать отгрузку готовой продукции, в строй войдет новый склад сырья, культурно-бытовой комплекс для рабочих.

Али-Байрамлы.

● ГЕОГРАФИЯ ДРУЖБЫ

ПЕРЕКЛИЧКА ПОРТОВИКОВ

Героя Социалистического Труда, бригадира докеров Ильичевского морского порта Анатолия Барановского знает вся страна.

Недавно он побывал в Баку на встрече представителей всех портов Каспия: Красноводска, Баутино, Махачкалы, Актау, Баку, поделился с ними богатым опытом докеров из Одессы, который был одобрен ЦК КПСС.

Коллеги с Украины, из Грузии, Туркмении и Дагестана познакомились с трудом и бытом бакинских портовиков.

Э. ФЕЛЬДМАН.

ПАМЯТИ РЕВОЛЮЦИОНЕРА

ГАГАРИН. (Смоленская область). Звание «Почетный гражданин города Гагарина» присвоено азербайджанскому скульптору И. И. Зейналову. Он автор памятника одному из легендарных бакинских комиссаров — Ф. Ф. Солнцеву, родившемуся в Гжатске (ныне город Гагарин). Памятник, установленный на родине героя-революционера, — подарок городу от Азербайджанской ССР.

У бакинского ваятеля крепкая дружба с жителями города первого космонавта. Им предназначает он еще две скульптуры, над которыми сейчас работает, — В. И. Ленина и Ю. А. Гагарина.

С ЛЮБОВЬЮ К ГРУЗИИ

ТБИЛИСИ. В одном из выставочных залов Дома художника открылась экспозиция работ известного азербайджанского живописца Муслима Абасова.

В 1963 году он закончил Тбилисскую государственную академию художеств. И вот 18 лет спустя предстал перед тбилисцами с творческим отчетом.

Муслим Абасов поблагодарил собравшихся, любителей искусства республики за оказанное ему внимание. «Грузия, — сказал он, — моя вторая родина, где я приобщился к большому искусству, и каждая встреча с ней для меня радостна. Мою выставку я посвятил своему наставнику — народному художнику СССР Учу Джапаридзе».

Страница подготовлена по материалам азербайджанской печати.

АЗЕРБАЙДЖАНСКИЙ ВЕСТНИК

ДИНАСТИЯ

КИРОВАБАД. Участники комсомольско - молодежного «Огонька» на текстильном комбинате имени С. Орджоникидзе горячо поздравили ветерана комсомола и ленинской партии Валиева Атакиши Махмуд оглы и его супругу Алмаз Кафар кызы с 50-летием их совместной жизни.

За праздничным столом рядом с «золотыми» юбилярами — их дети, родственники — потомственные текстильщики. Дочери Светлана и Марзия, так же как и их мужья, являются текстильщиками. Внучка юбиляров Ганира учится на 2-м курсе текстильного института.

А. ГОРЕЛОВ.

СТАЛЬНЫЕ ПУТИ

ШЕМАХА. Чель-Гейляр — новая железнодорожная станция на карте Азербайджана, получившая свое название от обширного массива шемахинских зимних пастбищ. Сюда от магистрали Баку — Тбилиси проложена 25-километровая ветка. С вводом ее в строй отпала необходимость автоперевозок через высокогорные перевалы к станциям Кюрдамир, Сумгаит, Хырдалан, Баку. Новая железнодорожная линия в три раза сократит сроки и стоимость доставки сельскохозяйственных, строительных и других грузов.

КОЛХОЗНЫЕ НОВОСТРОЙКИ

ЗАКАТАЛЫ. Вода горного источника, проделав 32-километровый путь по новому водопроводу, пришла в село Юхары Тала, где проживают труженики колхоза имени Сабира.

Высокие доходы этого передового хозяйства позволяют осуществлять широкую программу социально-культурного развития. За последние годы построены средняя школа, Дом быта, проложены удобные проселочные дороги. Ежегодно десятки семей колхозников справляют новоселья. Начинается строительство второго детского сада.

ТРАССЫ В ГОРАХ

КЕДАБЕК. Новая линия электропередачи, проложенная в горах, позволила улучшить снабжение энергией села и хозяйственные объекты колхоза «Азербайджан» Кедабекского района. Все работы в порядке шефской помощи осуществили специалисты шамхорской электросети. Они улучшили также электроснабжение колхозов «Шафаг», «Парижская Коммуна», «Инглаб», в колхозе «Москва» произвели реконструкцию электросети.

За последние пять лет потребление электрической энергии в районе увеличилось почти в 2,5 раза.

СЕЛЕКЦИОННЫЙ ЦЕНТР

КИРОВАБАД. Азербайджанский сельскохозяйственный институт имени С. Агамалиоглы утвержден селекционным центром страны по выведению зебувидной молочной и мясной пород скота.

Зебу хорошо переносит жару и холод, это неприхотливое и выносливое животное. Молоко зебу содержит до шести процентов жира. Ставится задача привить все эти положительные качества другим породам скота. Под контролем будут находиться исследования, ведущиеся в ряде краев и областей Российской Федерации, в республиках Средней Азии и Закавказья, на юге Украины.

ПУТЕВКА В НИДЕРЛАНДЫ

ПОСЛЕСЛОВИЕ К ЧЕМПИОНАТУ СССР ПО МЕЖДУНАРОДНЫМ ШАШКАМ

В КИЕВЕ финишировал чемпионат Советского Союза по международным шашкам среди мужчин (высшая лига).

На старте лидерство захватил международный гроссмейстер Р. Лещинский, набравший в трех первых турах 2,5 очка. В дальнейшем киевлянин избрал ничейную тактику. Один раз, в седьмом туре, с ним сравнялся А. Дыбман. В тринадцатом туре лидера догнал гроссмейстер В. Вигман (Рига), а после шестнадцатого к ним присоединились А. Балякин и В. Вирный. К последнему туру этот квартет и возглавлял турнирную таблицу. Исход марафона решился лишь в последнем туре, когда А. Балякин выиграл у М. Шульмана. Все остальные встречи в этот день завершились вничью.

Впервые чемпионом Советского Союза стал студент Архангельского лесотехнического института Александр Балякин, набравший 9,5 очка из 16. Победитель выполнил гроссмейстерский норматив и показал интересную, содержательную игру. На пол-очка отстали Р. Лещинский (второе место), В. Вирный (третье) и В. Вигман (четвертое). Первые трое вместе с международными гроссмейстерами А. Гантваргом и Н. Мищанским (Донецк) примут участие в чемпионате мира, который состоится в ноябре в Бразилии.

По 8,5 очка набрали В. Щеголев, Л. Ципес, А. Дыбман, С. Давыдов. Таблица коэффициентов расставила их в таком порядке.

В сборную страны вошли также Е. Скляров и А. Гантварг, имеющие по 8 очков. Этой десятке в сентябре предстоит отстаивать спортивную честь нашей страны на матче с шашистами Нидерландов в Гааге.

Как расценить итоги выступления нашего земляка Сергея Давыдова («Буревестник»)? Думается, их нужно признать успешными. Во-первых, он вновь попал в сборную страны, поднявшись на два места выше, чем в прошлогоднем чемпионате. Во-вторых, завоевал путевку в высшую лигу чемпионата СССР будущего года. Наконец, ему предстоит поездка в Гаагу. И еще один примечательный факт. Если рассматривать итоги встреч между собой первой десятки, то С. Давыдов делит в ней пятое—седьмое места. Из восьми гроссмейстеров лишь двое набрали больше него очков, а четверо — меньше.

Марафон окончен. Но не пройдет и месяца, как в Ташкенте А. Дыбман и В. Вирный будут отстаивать звание чемпиона мира среди юниоров. Начнет подготовку сборная команда страны к матчу с командой Нидерландов. А там и очередной чемпионат мира.

Б. КАНИЩИКЕР.
Мастер спорта, спортивный обозреватель «Правды Востока».



В канун Международного дня театра в Республиканском театре кукол состоялась встреча артистов театра с иностранными студентами, обучающимися в вузах г. Ташкента. На снимке: артистка театра Мавлюда Гулямова с гостями театра.

Фото В. БАЗАНОВА.

ПЛЕНУМ ВЕРХОВНОГО СУДА СССР

На днях состоялся очередной пленум Верховного суда СССР.

В порядке осуществления контроля рассмотрен вопрос о выполнении судами руководящих разъяснений пленума Верховного суда СССР, относящихся к применению законодательства, направленного на борьбу с пьянством и алкоголизмом. Пленум отметил, что суды стали меньше допускать ошибок, теснее координировать свою деятельность в этой области с другими правоохранительными органами. Однако еще не всегда точно и с должной последовательностью проводятся в жизнь требования законов, предусматривающих меры по искоренению пьянства и возникающих на этой почве антиобщественных проявлений. Судам указано на необходимость более точного соблюдения норм законодательства, согласно которым совершение правонарушения в состоянии опьянения является обстоятельством, отягчающим ответственность виновного, а также норм, регулирующих порядок применения к алкоголикам принудительного лечения.

Пленум потребовал от судов больше уделять внимания вопросам установления ответственности взрослых за вовлечение в пьянство несовершеннолетних и рассмотрения дел об ограничении дееспособности граждан, которые злоупотребляют алкоголем и ставят свои семьи в трудное материальное положение. Обращено внимание на недопустимость недооценки общественной опасности самогоноварения и изготовления других спиртных напитков домашней выработки. Судам предложено устанавливать источники приобретения ценных продуктов питания, расходуемых на незаконное изготовление спиртных напитков, принимать меры к выявлению и привлечению к ответственности всех лиц, причастных к совершению этого преступления.

Пленум обсудил вопрос о применении судами законодательства при рассмотрении дел об установлении отцовства и о взыскании алиментов на детей и других членов семьи. В принятом постановлении пленум отметил большое социальное значение проблемы и разъяснил основные положения закона, касающиеся разрешения в судах дел этой категории.

(ТАСС).

Редактор
Н. Ф. ТИМОФЕЕВ.

СЛУЖБА СПРАВКИ

ТАШКЕНТСКИЙ АВТОМОБИЛЬНО-ДОРОЖНЫЙ ИНСТИТУТ

Министерства высшего и среднего специального образования Узбекской ССР

ОБЪЯВЛЯЕТ КОНКУРС

НА ЗАМЕЩЕНИЕ ВАКАНТНЫХ ДОЛЖНОСТЕЙ ПРОФЕССОРСКО-ПРЕПОДАВАТЕЛЬСКОГО СОСТАВА

ПО КАФЕДРАМ:

доцентов: истории КПСС, химии, автоэксплуатационных материалов и охраны труда, изысканий и проектирования дорог, марксистско-ленинской философии, автомобилей;

старших преподавателей: изысканий и проектирования автомобильных дорог, мостов и тоннелей, технической эксплуатации автомобилей, основ научного коммунизма, деталей машин и теории механизмов машин, высшей математики, бухгалтерского учета, экономики и организации дорожного хозяйства, технологии металлов, экономики и организации автомобильного транспорта;

ассистентов: общей химии, гидравлики и охраны окружающей среды, политэкономии (на узбекском языке), высшей математики, бухгалтерского учета, истории КПСС, изысканий и проектирования автомобильных дорог, технологии строительства и эксплуатации дорог, дорожных машин и оборудования, физики, теоретической механики, начертательной геометрии и графики, физвоспитания и спорта.

Срок конкурса — месяц со дня опубликования объявления.

Обращаться: г. Ташкент, ГСП, ул. К. Маркса, 32, отдел кадров.

ГОСУДАРСТВЕННЫЙ КОМИТЕТ УЗБЕКСКОЙ ССР ПО ТРУДУ ПРИГЛАШАЕТ

НА ПОСТОЯННУЮ И СЕЗОННУЮ РАБОТУ МУЖЧИН И ЖЕНЩИН

ДЛЯ РАБОТЫ НА ПРЕДПРИЯТИЯХ ОБЪЕДИНЕНИЙ «ТОМЛЕСПРОМ», «СВЕРДЛОВХИМЛЕС», «ИРКУТСКХИМЛЕС» И «КРАСНОЯРСКХИМЛЕС» МИНЛЕСБУМПРОМА СССР.

Оплата труда аккордно-премиальная с применением повышенного коэффициента к заработной плате.

Оплачивается проезд, выдаются единовременное пособие и суточные к месту работы и по окончании срока трудового договора обратно к прежнему месту жительства.

За справками и направлениями на работу обращаться:

— в городах — к инспекторам бюро по трудоустройству;

— в районах — к уполномоченным облотделов по труду:

в г. Ташкенте — ул. Пролетарская, 4, подъезд 3, комната 6 и в районные пункты по трудоустройству населения.

ТЕАТРЫ

ГОСУДАРСТВЕННЫЙ АКАДЕМИЧЕСКИЙ БОЛЬШОЙ ТЕАТР УЗБЕКСКОЙ ССР им. А. НАВОИ — **Сотворение мира.**

ГОСУДАРСТВЕННЫЙ УЗБЕКСКИЙ АКАДЕМИЧЕСКИЙ ТЕАТР ДРАМЫ им. ХАМЗЫ — **Авиценна.**

ГОСУДАРСТВЕННЫЙ РУССКИЙ АКАДЕМИЧЕСКИЙ ТЕАТР ДРАМЫ им. М. ГОРЬКОГО — **Аэропорт.**

ТАШГОСЦИРК — в 19.30 **гастроли** крупнейшего иллюзионного аттракциона «В мире чудес». Руководитель — заслуженный артист РСФСР и Северо-Осетинской АССР **Эмиль КИО.**

ЦЕНТРАЛЬНЫЙ СТАДИОН «ПАХТАКОР»

3 апреля в 17.00

СОСТОИТСЯ

ФУТБОЛЬНЫЙ МАТЧ

на первенство Советского Союза между командами:

«ПАХТАКОР» (Ташкент)— «ШАХТЕР» (Донецк).

Коллектив Ташкентского государственного института культуры выражает глубокое соболезнование преподавателю кафедры теории и истории музыки Г. М. Рузметовой по поводу смерти ее матери **ТАРПИ Мелиха.**

● МНЕНИЯ ЧИТАТЕЛЕЙ

«БЕЗВКУСИЦА НА КОЛЕСАХ»

Многочисленные отклики вызвала опубликованная 26 января в подборке «Водитель и пешеход» заметка под таким заголовком. Предлагаем некоторые из них.

Украшения, безделушки и картинки в автомобиле мешают водителю следить за дорогой.

Владельцы таких автомашин, по моему наблюдению, мало заботятся о соблюдении правил движения. Думаю, что их обуревает поддельная гордость за свой отличающийся от других автомобиль, и они забывают о правилах и технических возможностях своей машины.

А. ЛОПКОВ.
Ветеран труда.
г. Ангрен.

Прочитал заметку «Безвкусица на колесах» и полностью солидарен с автором. Наши автомашины и так удобны и красивы, украшать их безделушками — излишне.

Г. ТАЙЗЕ.
г. Чирчик.

Как-то прочитал такую историю. Один водитель увидел непонятную надпись на заднем стекле впереди идущего автомобиля. Увлекшись чтением, сделал аварию. А позже узнал, что выставленный напоказ плакат на иностранном языке гласит: «Соблюдай дистанцию!»

Думаю, что этот эпизод, как нельзя лучше показывает неуместность самодеятельного оформления автомобиля.

Б. СЕРДЕНОВ.
г. Беруни.

ВОДИТЕЛЬ И ПЕШЕХОД



Раздел ведет начальник Управления ГАИ МВД Узбекской ССР полковник милиции В. В. НИКОЛАЕНКО

● ПРАКТИКУМ ЗНАТОКОВ

КТО ПРАВ? КТО ВИНОВАТ?

Ответ на задачу, опубликованную 26 января:

На данном перекрестке обгон запрещен. Как исключение этот маневр разрешается на регулируемом перекрестке и в ряде ситуаций, предусмотренных пунктом 12.6 правил.

Правильно задачу решили ташкентцы М. Абдуллаев, В. Купренко, а также А. Кудратов из Сурхандарьинской области и Р. Мустафаев из Муйнака.

Предлагаем знатокам очередное задание

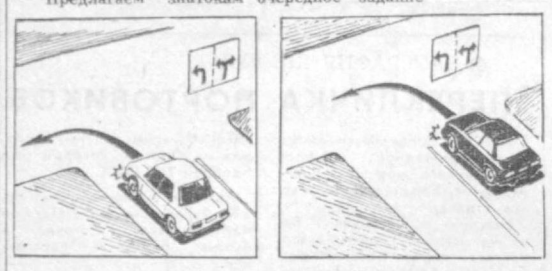

Кто из водителей правильно поворачивает налево?

● ПОДЕЛЮСЬ НОВОСТЬЮ

ТРОТУАР ПОД ЗЕМЛЕЙ

Первый подземный переход в области построен в Галаасие. А в конце минувшего года в Бухаре было перекрыто автомобильное движение на улице Ульянова. Здесь начали прокладку подземного перехода бригады ПМК-4 треста «Спецмонтажводстрой» и СМУ-3 управления «Амубухараканалстрой».

В нынешней пятилетке предусмотрено спрятать под землю еще несколько пешеходных дорог.

А. КУДРАТОВ.
г. Бухара.

НА ПЕРЕКРЕСТКЕ

Межрайонное регистрационно-экзаменационное отделение открылось на перекрестке оживленной автомобильной трассы Акалтынского района. Его сотрудники ведут профилактическую работу среди водителей автохозяйств зоны, много внимания уделяют деятельности учебных комбинатов, автошкол ДОСААФ, где готовят молодых водителей.

Б. ВОЛОДИН.
г. Гулистан.

УРОКИ «СВЕТОФОРА»

Автоплощадки с действующими светофорами, дорожными знаками и разметкой, стенды, электронный экзаменатор — все это сделано руками учащихся школы № 10 Кировского района.

Специальные детские автоплощадки и автогородки созданы в 215 школах Ферганской области.

С. УМАРОВ.
г. Фергана.

● СТОП, ЛИХАЧ!

ПОСЛЕДНЯЯ РЮМКА

В девять утра, как обычно, А. Смунин пришел на автобазу Ташкентского производственного объединения имени Чкалова. К вечеру водитель завершил ремонт автомобиля «ГАЗ-53» и решил сделать пробный выезд. Мотор работал, как часы. Смунин решил отметить успех и остановился около ближайшего магазина. Вместе с ним радость разделили случайные любители дармовой выпивки, опорожнив несколько бутылок вина.

Смунин снова сел за руль. Хмель сделал его смелым: захотелось прокатиться «с ветерком». Одну за другой обгонял он автомашины. Впереди показался «москвич». На дороге слева места было мало, и Смунин решил обойти легковую машину справа — не до соблюдения правил было в таком состоянии. Когда он обогнал «москвич», вдруг увидел перед собой пешехода. Но предпринять что-либо было поздно...

А. Смунин приговорен к восьми годам лишения свободы.

А. МИРЗАЕВ.
Прокурор Хамзинского района.

* * *

Экспедитор автобазы № 4 Кунградского района Р. Ли, возможно, не сел бы за руль личных «жигулей» в нетрезвом состоянии, узнай он об аварии, закончившейся трагически несколько часов назад на территории колхоза имени Ахунбабаева Ханкинского района. В тот вечер мастер станции автотехобслуживания С. Саркиян пустился в путь навеселе. Лихой владелец «москвича» превысил скорость и опрокинулся в кювет.

Но Ли не мог этого знать, ибо находился далеко от места дорожной трагедии — на 68-м километре дороги Кунград — Ходжейли. Одно он должен был усвоить твердо — управлять автомобилем в нетрезвом состоянии нельзя. И вновь повторилась трагедия. Водитель потерял управление автомобилем, и его ВАЗ-2101 врезался в столб электропередачи...

А. КОСТИН.

● У ПЕРЕХОДА

КУДА ТОРОПИТЕСЬ?

Перекресток улицы Шота Руставели и Саперной в Ташкенте. Движение здесь интенсивное. Для обеспечения безопасности тротуары и трамвайные остановки удобно соединены подземными переходами. И вдруг молодой человек перепрыгивает через металлический барьер, отделяющий остановку от проезжей части, и под визг тормозов устремляется на противоположную сторону. Свисток инспектора ГАИ старшины Р. Исмаилова. Нарушитель назвался студентом текстильного института А. Ахмедовым.

Таким же путем шел И. Акбаров, преподаватель этого института.

Только за сорок минут на перекрестке улиц задержано девять нарушителей. К счастью, бег для них перед движущимся транспортом закончился благополучно, если не считать штрафа.

А вот слесарь хозрасчетного участка «Узсложбытприбор»





В. Пятов, игнорируя красный свет светофора, пытался перебежать улицу Шота Руставели в районе парка имени Кирова и оказался под колесами автомобиля, попал на больничную койку. А начальник цеха фабрики «Спорттовары» А. Турсунходжаев сам в нетрезвом состоянии сумел избежать несчастья, когда выскочил на улицу Навои из-за стоящего троллейбуса. Но из-за него попал в аварию автобус ПАЗ-672, водитель которого был вынужден резко вывернуть руль, чтобы не наехать на пешехода.

Статистика показывает: по вине пешеходов ежегодно в нашей республике совершается до 20 процентов дорожно-транспортных происшествий, в городах — 50—60 процентов. Вывод из горьких уроков один: надо строго соблюдать правила движения, быть дисциплинированным на дорогах и улицах. Жаль, что эта простая истина не всегда становится правилом.

Т. МАСЛОВА.

На снимках: не задумываясь о последствиях, они «берут барьеры» на проспекте имени Ленина около кинотеатра «Искра», хотя в нескольких метрах есть подземный переход.

Фото Б. РЯЗАНЦЕВА.

● ДЛЯ ЛЮБИТЕЛЕЙ МУЗЫКИ

ЗВУЧИТ ОРГАН

На днях малый зал Ташкентской государственной консерватории имени Ашрафи собрал любителей органной музыки. Перед слушателями выступила преподаватель консерватории Татьяна Левина с интересной, сложной и разнообразной программой. Прозвучали «Прелюдия и фуга» И. С. Баха, «Большой хорал» и «Кантабиле» С. Франка, «Готическая сюита» Л. Боэльмана, Фуга Б. Черногорского. Исполнительница проявила себя чутким интерпретатором произведений разных стилей и эпох, порадовала интересными находками.

Кроме того, Т. Левина выступила с ансамблем старинной музыки под управлением А. Павловского. Интересно прозвучали в их исполнении концерт Вивальди и адажио И. С. Баха.

И. ПИФЛАКС.
Музыковед.

● ЦИРК

ДЖИГИТЫ НА ВОЛГЕ

Событием в культурной жизни города-героя Волгограда стали гастроли мастеров циркового искусства Узбекистана — джигитов под руководством народного артиста СССР Хакима Зарипова.

Казалось, что большая арена волгоградского цирка мала, чтобы вместить в себя удаль и задор замечательных наездников. Им удалось открыть волгоградцам одну из прекрасных страниц искусства братского узбекского народа — конный цирк.

В. ЧЕРКАШИН.
г. Волгоград.

● НА ЗАМЕТКУ АВТОЛЮБИТЕЛЮ

ЕСЛИ...

проколота шина и нет ни вулканизатора, ни клея, то можно временно отремонтировать камеру при помощи болта диаметром 4—6 мм с гайкой и двумя шайбами. Одну шайбу и гайку протолкните через прокол внутрь камеры, а затем, поддерживая их через резину, снаружи вставьте винт с шайбой и затяните. Стенка камеры в месте прокола окажется плотно зажатой между двумя шайбами.

● ДЛЯ ЛЮБОЗНАТЕЛЬНЫХ

САМЫМ...

...чистосердечным нарушителем правил движения стал 84-летний автолюбитель Вильям Санд, представший в 1965 году перед английским судом по обвинению в превышении скорости. На вопрос судьи, нарушал ли он раньше правила дорожного движения, подсудимый сообщил, что в последний раз это было в ...1904 году. Тогда полицейский сделал ему внушение за езду со скоростью свыше установленного в те времена лимита — 12 километров в час. Нарушитель был оправдан.

● СПРАШИВАЙТЕ — ОТВЕЧАЕМ

Рабочий совхоза «Маданият» Караузякского района Х. Нуратдинов:

— Можно ли сдать экзамены на право вождения автомобиля экстерном?

— Нельзя. Водители всех категорий учатся только ОЧНО в учебных комбинатах и автошколах министерств и ведомств, профессионально-технических училищах, а также в автомотоклубах ДОСААФ с отрывом и без отрыва от производства.

ДЕВИЗ СМОТРА— БЕЗОПАСНОСТЬ

Комиссия по обеспечению безопасности дорожного движения при Совете Министров Узбекской ССР приняла решение об участии нашей республики с 1 по 30 апреля во всесоюзном весеннем смотре безопасности дорожного движения.

Одновременно с 1 по 15 апреля проводится операция «Трактор».

Смотр ставит перед всеми участниками дорожного движения задачу государственной важности — снизить число нарушений, происшествий и аварий на автомагистралях городов и поселков. Высокая дисциплина и строгое соблюдение правил должны стать для водителей и пешеходов девизом смотра.

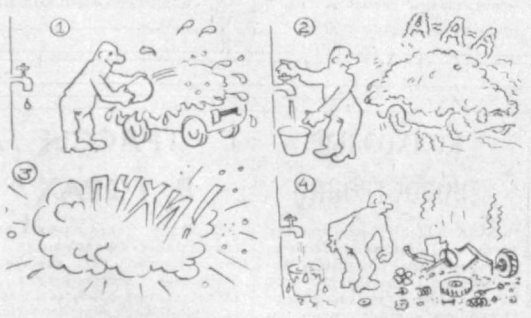

● АВТОУЛЫБКА

Рис. А. САФРОНОВА.

ЗАВТРА НА ЭКРАНЕ

ЦТ I

9.00 «Время».
9.40 «Творчество юных».
10.10 «Для вас, родители».
10.40 «Рассказы о художниках». Паоло Веронезе.
11.20 «Советы и жизнь».
11.50 К годовщине подписания Договора о дружбе и сотрудничестве между СССР и Народной Республикой Мозамбик. Концерт.
12.35 14-й тираж «Спортлото».
12.40 Премьера телевизионного документального фильма «К звездам». Из «Записок космонавта» (Киев).
13.10 К 60-летию образования СССР. Выступление Государственного ансамбля танца Белоруссии.
13.55 «Победители».
15.25 «Сегодня в мире».
15.40 «В мире животных».
16.40 Симфонические миниатюры О. Тактакшвили.
17.00 Программа новых мультфильмов.
17.20 Беседа политического обозревателя Л. А. Вознесенского.
17.50 Русские романсы и вальсы.
18.15 Премьера телевизионного документального фильма «Огневой вы человек». К 100-летию со дня рождения К. И. Чуковского.
19.20 Премьера телевизионного художественного фильма «Затишье». По мотивам произведений И. С. Тургенева. 1-я и 2-я серии.
21.30 «Время».
22.00 Чемпионат СССР по футболу. «Динамо» (Тбилиси)— «Динамо» (Минск). 2-й тайм.
22.45 «Песня-82».
23.45 Новости.

ЦТ II

9.00 Утренняя гимнастика.
9.15 «Если хочешь быть здоров».
9.20 Играет лауреат международных конкурсов С. Стадлер (скрипка).
9.40 «Старик и девочка». Телевизионный художественный фильм.
10.50 «Народный поэт». Телефильм (Уфа).
11.05 «Утренняя почта».
11.35 «А ну-ка, девушки!» Программа телевидения Эстонской ССР.
13.35 «Снежный городок». Фильм-концерт.
14.00 «Полчаса с Юло Силимаа».
14.25 «Стекло Эйно Мяэлта».
14.40 «Танцы в старой таверне».
15.05 Международный турнир по хоккею на приз газеты «Руде право». Сборная ЧССР— сборная Швеции. 3-й период.
15.50 «Спутник кинозрителя».
16.35 В. Коростылев. «Про Ивана-невеликана». Фильм-спектакль.
18.45 Международное обозрение».
19.00 «Музыкальный киоск».
19.30 «У театральной афиши».
20.30 «Спокойной ночи, малыши».
20.45 «Здоровье».
21.30 «Время».
22.00 Балет Х. Ловенсхольда «Сильфида».

УзТВ I

9.55 Программа.
10.00 Новости.
10.10 «Билмаса хазил...» Телевизионный театр миниатюр.
10.50 «Если я полюблю». Телевизионный художественный фильм к Дню геолога (рус.).
12.05 «Шахматная школа».
12.35 Т. Минуллин, Х. Балиулин, Н. Халилов. «Дила-фрузга туртошик». Спектакль.
14.25 «Безопасность дорожного движения».
16.55 Программа.
17.00 Чемпионат СССР по футболу. «Пахтакор» — «Шахтер» (Донецк).
18.45 «Юные волшебники». Цирковая программа Дома культуры «Золотая долина» г. Зарафшана.
19.30 «Ахборот» (рус.).
19.45 «Мир вокруг нас».
20.30 «Ахборот».
20.50 «Калбим олтин сози— мухаббат». Концерт.
21.30 Москва. «Время».
22.00 «Неотложные задачи шелководов».
22.15 «Всадник с молнией в руке». Художественный фильм.
23.30 Программа.
18.00 ПРОГРАММА ТАДЖИКСКОГО ТЕЛЕВИДЕНИЯ.
21.30 ЦТ II.

ПРАВДА ВОСТОКА

АДРЕС РЕДАКЦИИ: 700000. Ташкент-П. ул. Ленина, 41. ТЕЛЕФОНЫ РЕДАКЦИИ: заместители редактора — 33-10-48, 33-72-77; ответственный секретарь — 33-24-68; секретариат — 33-34-75; отделы писем трудящихся и массовой работы — 33-15-20; пропаганды марксистско-ленинской теории и коммунистического воспитания — 32-57-15; партийной жизни и местной печати — 33-41-47; советского строительства и быта — 33-14-75; промышленности, капитального строительства, транспорта, связи и торговли — 33-16-38; сельского хозяйства — 33-44-92; науки, школ и вузов — 32-57-13; литературы и искусства — 32-55-10; внутренней информации, военно-спортивный — 33-81-29; ночной редакции — 33-34-75; прием объявлений — 33-81-42. Собственные корреспонденты: в Ташкенте — 33-42-92; Нукусе — 2-64-52; Самарканде — 4-14-72; Гулистане — 2-28-94; Термезе — 31-45; Ургенче — 6-30-73; Бухаре — 3-13-55; Карши — 68-77; Намангане — 6-60-90; Фергане — 5-16-19; Андижане — 4-21-22; Джизаке — 3-22-63. Диспетчер издательства — 33-90-50; дежурный телефонной станции — 33-32-60.

Р. 04188. Ордена Трудового Красного Знамени типография издательства ЦК Компартии Узбекистана, г. Ташкент Индекс 64544. Изд. № А-378.