Инв. №

Пролетарии всех стран, соединяйтесь!

ПРАВДА ВОСТОКА

Газета издается с апреля 1917 года

ОРГАН ЦК КОМПАРТИИ УЗБЕКИСТАНА, ВЕРХОВНОГО СОВЕТА И СОВЕТА МИНИСТРОВ УЗБЕКСКОЙ ССР

№ 80 (19855) • Воскресенье, 4 апреля 1982 года • Цена 3 коп.

ПОЗЫВНЫЕ СУББОТНИКА

СЧЕТ ОТКРЫТ

ТЕРМЕЗ. (Соб. корр.). Во всех подразделениях Сурхандарьинского автотранспортного объединения открыт счет выполнения обязательств, принятых коллективами на 17 апреля — день «красной субботы». Десятки тонн сверхплановых грузов на водохозяйственные стройки Узбекистана уже доставили водители Кумкурганского, Гагаринского и других автохозяйств.

А в день субботника на трассу выведут свои машины около 1.000 водителей. Большинство водителей будут работать на сэкономленном горючем.

Свои рабочие места займут и 300 ремонтников. 17 апреля они объявили «днем качества»: при значительном перевыполнении норм все работы будут произведены на «отлично».

Дневной заработок — 7.500 рублей будет передан в фонд пятилетки.

ТРУБЫ И ПЛЕНКА

ДЖИЗАК. «Главный заказ — сельский» — под таким девизом пройдет ленинский коммунистический субботник на местном заводе пластмасс. В этот день химики наметили выпустить 31 тонну ирригационных труб — на две тонны больше обычного. Освоители Голодной степи получат и сотни квадратных метров полиэтиленовой пленки.

Кроме того, на субботнике химики высадят 1.700 деревьев, займутся благоустройством территории предприятия.

ВКЛАД ЭНЕРГЕТИКОВ

НАМАНГАН. Готовясь к коммунистическому субботнику, энергетики комбината шелковых тканей уже сейчас создали запас энергоресурсов. Благодаря своевременному и добротному ремонту энергетического и силового оборудования, строгому контролю за расходом ресурсов им удалось сберечь с начала года почти 400 тысяч киловатт-часов, более сорока тонн условного топлива, много теплоэнергии.

В «красную субботу» свыше 400 работников энергослужбы все заработанные средства решили перечислить в фонд пятилетки.

(УзТАГ).

СТРАНА СОВЕТОВ — К 60-ЛЕТИЮ

РСФСР

▲ **ПОМОЩЬ НАРОДНОМУ ХОЗЯЙСТВУ** Социалистической Республики Вьетнам окажет экспедиция советских ученых, отправившаяся на научно-исследовательском судне «Беркут» к берегам братской страны. Сотрудники Института биологии моря Дальневосточного центра Академии наук СССР совместно с вьетнамскими специалистами проведут исследования, предусмотренные соглашением академиями наук обеих стран. Результаты исследований помогут рационально использовать биологические ресурсы прибрежных вод.

УКРАИНА

▲ **ВСЕГО СОРОК ЧАСОВ ПОНАДОБИЛОСЬ** земледельцам колхоза имени Дзержинского Белгород-Днестровского района, чтобы справиться с севом ранних яровых зерновых и зернобобовых культур на площади свыше пятисот гектаров. По оценке комиссии по контролю за качеством посевной, работа выполнена на «отлично».

БЕЛОРУССИЯ

▲ **ВЫСОКИЕ И УСТОЙЧИВЫЕ УРОЖАИ** независимо от капризов погоды научились выращивать земледельцы Слуцкого района. Они решили собрать в нынешнем году по 32 центнера зерна с гектара и для этого заготовили миллион тонн органических удобрений. Следуя примеру передовиков, хозяйства Белоруссии вывезли на гектар ярового сева около 18 тонн органики — на пять тонн больше, чем в прошлом году.

КАЗАХСТАН

▲ **ВЕСНА ПРИБАВИЛА ЗАБОТ** работникам сельской торговли. С баз потребительской кооперации южных областей, где разворачиваются массовые полевые работы, ушли в рейс около пятисот автолавок.

АЗЕРБАЙДЖАН

▲ **НОВЫЕ ПЛАНТАЦИИ,** где будет выращиваться виноград сорта «ширван-шахи», заложили земледельцы Кюрдамирского района. Он обладает самой высокой среди технических сортов сахаристостью ягод, доходящей до 30 процентов, и имеет целебные свойства. Валовой сбор винограда в Азербайджане возрос за последнее пятилетие более чем вдвое.

ЛИТВА

▲ **КОМПЛЕКСНАЯ МОДЕРНИЗАЦИЯ КОМБИКОРМОВОЙ ПРОМЫШЛЕННОСТИ** завершена в Литве. В результате внедрения автоматики и более прогрессивных технологий предприятия отрасли уже в нынешнем году выпустят около 2 миллионов тонн высокопитательных гранул и брикетов — на четверть больше, чем в начале минувшей пятилетки.

МОЛДАВИЯ

▲ **СОКРАЩЕН ВДВОЕ** по сравнению с нормой простой вагонов на железнодорожной станции Ревака. Достигнуто это за счет высокой механизации погрузочно-разгрузочных операций. Транспортники создели смены, которые работают по единому наряду.

ЛАТВИЯ

▲ **ВСЕ СЕМЕНА ПЕРЕД** севом в крупнейшем латвийском колхозе имени Ленина предварительно прошли через компактную высокопроизводительную лазерную установку. Хозяйство первым в республике освоило стимулирование биологической активности семян лазерным лучом. Это дает особенно хорошие результаты при раннем севе. Как показал опыт, обработанные лазером семена отличаются лучшей всхожестью, обладают повышенной жизнестойкостью.

КИРГИЗИЯ

▲ **ДОСРОЧНО ОТКРЫТ ФРОНТ РАБОТ** для возведения основных объектов Ташкумырской ГЭС. Бригада скалолазов-монтажников М. Сабирова, закончив сооружение системы инженерной защиты от камнепадов, полностью обезопасила от горной стихии правобережную строительную площадку.

ТАДЖИКИСТАН

▲ **ГОЛУБЫЕ ЭКРАНЫ ТЕЛЕВИЗОРОВ ЗАЖГЛИСЬ** в домах жителей высокогорной Хуфской долины Памира. Здесь введена в строй телевизионная станция системы «Экран», которая позволит принимать передачи из Москвы. Передачи из столицы уже смотрят жители заоблачных Каракуля, Мургаба и многих других горных поселков.

(ТАСС).

ГОРДОСТЬ СОВЕТСКОГО ГРАЖДАНИНА

СУДЬБА каждого советского человека неразрывно связана с судьбой Союза ССР — социалистического Отечества всех наших народов. В совместной борьбе за новый, справедливый мир родилось у граждан Страны Советов великое чувство единой Родины, питающее их трудовой отвагой, гордостью за героическое прошлое, счастливое настоящее, светлое будущее. С каждым этапом развития многонационального социалистического государства все полнее и ярче раскрываются созидательные силы братства советских людей, уверенно шагающих ленинской дорогой к заветной цели.

«И чем дальше мы идем по пути строительства коммунизма, — говорил товарищ Л. И. Брежнев, — чем многообразнее и прочнее становятся экономические, культурные и иные связи, соединяющие воедино все народы СССР, тем сильнее и глубже благородное чувство великой общности, которое мы называем общенациональной гордостью советского человека».

Синтезируя в себе богатство духовной жизни единого советского народа — новой исторической общности, это прекрасное чувство выступает ныне как выражение качественно нового уровня общественного сознания тружеников страны, как прочный сплав их патриотизма и интернационализма.

Будучи отражением грандиозных масштабов нашего созидания, чувство гордости советского гражданина находит ныне свое конкретное проявление в заботах о выполнении заданий одиннадцатой пятилетки, решений XXVI съезда КПСС. Подобно тому, как добрые семена, упавшие на благодатную почву, дают обильные всходы и плоды, так и великие идеи партии, ее планы, ставшие кровным делом всех народов страны, порождают высокий подъем их патриотического энтузиазма, трудовую доблесть.

Добиваясь дальнейшего наращивания материального и духовного потенциала Родины, советские люди увеличивают свой вклад в решение общенародных задач, укрепляют узы товарищеской взаимопомощи и сотрудничества. Создание совместным трудом народов крупных территориально-производственных комплексов, строительство многонациональными коллективами БАМа, Саяно-Шушенской ГЭС, «Атоммаша», прокладка нефте- и газопроводов, преображение Нечерноземной зоны РСФСР — это конкретные адреса и нашей гордости за восхождение СССР к новым высотам в развитии экономики.

Укрепляемая практикой и опытом коммунистического строительства гордость советских граждан неразрывно связана с ростом их политической и трудовой активности, подъемом социалистического соревнования. В борьбе за решение проблем, связанных с повышением интенсификации производства, ускорением научно-технического прогресса, достижением высоких конечных результатов, все полнее проявляются чувство семьи единой, забота о наших общих делах.

Развернув соревнование в честь 60-й годовщины образования СССР, труженики всех республик, краев и областей умножают традиции передовых коллективов, показывают примеры ударной работы. Равнение на правофланговых пятилетки, стремление высокопроизводительным трудом умножить достижения своего завода или колхоза, вывести их в число передовых есть проявления подлинно патриотических чувств и устремлений соревнующихся. Эти проявления, отвечающие государственным интересам, созидательными ручейками вливаются в общенародное достояние.

Чувство великой общности, развивающееся на основе совместного созидательного труда народов СССР, вместе с тем укрепляется в результате активной политико-воспитательной работы партии. КПСС добивается ясного понимания каждым советским человеком, что его гордость должна носить не абстрактный, созерцательный характер, а служить одним из побудительных мотивов формирования активной жизненной позиции, коммунистической нравственности, глубокой интернационалистской убежденности, трудолюбия, решительной борьбы с недостатками, с отступлениями от принципов социалистического образа жизни.

Чувство общенациональной гордости ни в коей мере не ущемляет национальной гордости советского гражданина. Каждый человек дорожит передовыми традициями своей нации, гордится плодами ее труда. Но если естественное чувство любви, привязанности к своему народу замыкается в рамках только национального, заслоняет от гражданина величественные горизонты созидаемого всеми нациями и народностями коммунистического будущего, то мы имеем дело не с подлинным патриотизмом, а с проявлениями национального эгоизма, национальной кичливости. По своей природе гордое чувство принадлежности к единой Советской Родине ничего общего не имеет с такими явлениями. Партия решительно выступает против преувеличенных или извращенных национальных чувств, тенденций местничества, воспитывает граждан страны в духе уважения и любви ко всем нациям и народностям.

В постановлении ЦК КПСС о 60-й годовщине образования СССР указывается, что долг коммунистов — неустанно крепить единство и сплоченность советского народа, воспитывать у трудящихся чувство гордости за социалистическое Отечество и братской дружбы народов СССР, высокую культуру межнационального общения, непримиримость к любым проявлениям национализма.

Первостепенную важность в современных условиях КПСС придает формированию высоких патриотических чувств у подрастающего поколения. Возлагая большие надежды на молодежь, которой предстоит умножать достижения зрелого социализма, построить величественное здание коммунизма, партия добивается, чтобы наша смена с детского возраста глубоко воспринимала революционные, боевые и трудовые традиции народов. «В золотую пору детства, когда ребята особенно чувствительны и к слову, и к образу, и к душевному миру другого человека, — писал выдающийся советский педагог В. А. Сухомлинский, — надо донести до детских сердец все, чем гордятся старшие поколения, рассказать о том, какой ценой завоевано счастье свободного труда».

Чувство гордости советских людей — великая и нравственная, и созидательная сила. Это чувство духовно возвышает граждан СССР — патриотов и интернационалистов, побуждает их все лучше трудиться во имя построения коммунизма.

(Передовая статья «ПРАВДЫ» за 3 апреля).



Каждый месяц бригада контролеров 13-го цеха Узбекского комбината тугоплавких и жаропрочных металлов, которую возглавляет Валентина Гудова, перевыполняет установленные задания. На этом снимке вы видите контролера Анну Гехлер — передовую работницу.

Фото Е. БАТЫРОВА.



Тридцать лет пасет овец старший чабан колхоза «Коммунизм» Джаркурганского района Собир Абирахматов, которого вы видите на этом снимке. В отаре у него 400 овец. От каждой сотни овцематок опытный животновод намерен нынче получить 200 ягнят.

Фото Д. ТУРАЕВА.

ПОЙДЕМ ДАЛЬШЕ, ДОБЬЕМСЯ БОЛЬШЕГО!

ВЫСТУПЛЕНИЯ ТОВАРИЩА Л. И. БРЕЖНЕВА В ТАШКЕНТЕ ВДОХНОВИЛИ ТРУДЯЩИХСЯ УЗБЕКИСТАНА НА НОВЫЕ ТРУДОВЫЕ ПОДВИГИ ВО СЛАВУ РОДИНЫ

По всей республике проходят митинги, на которых труженики предприятий, строек, колхозов и совхозов, откликаясь на указания Л. И. Брежнева, высказанные на торжествах в Ташкенте, принимают повышенные обязательства на 1982 год, год 60-летия образования СССР. Тысячи рабочих и колхозников в эти дни трудятся самоотверженно, перевыполняя планы. Об этом свидетельствуют публикуемые сегодня материалы.

ОТВЕТИМ УДАРНЫМ ТРУДОМ

НАМАНГАН. (Соб. корр.). В одном из цехов головного предприятия узбекского производственного объединения «Электротерм» рабочие и служащие собрались на митинг, посвященный вручению Узбекистану высокой награды Родины. Собрались, чтобы выразить сердечную благодарность Л. И. Брежневу, вручившему орден Ленина, чтобы заявить о единодушной поддержке тех положений, которые были высказаны Л. И. Брежневым в Ташкенте.

Открывший митинг секретарь парткома завода С. Атаханов отметил, что речь Л. И. Брежнева на торжественном заседании в Ташкенте стала для всех источником вдохновения, придала новые силы для борьбы за выполнение решений XXVI съезда КПСС.

Выступившие на митинге рабочие А. Те. А. Скок, А. Турсунов, Б. Килячихин и другие выразили благодарность партии и правительству, лично Л. И. Брежневу за заботу о повышении благосостояния народа, о прочном мире на земле, за высокую оценку достижений трудящихся республики.

Участники митинга заверили партию и правительство, что достойно встретят 60-летие образования СССР, с честью выполнят планы и обязательства второго года пятилетки.

«ИСКРА» НА СТАНКЕ ГУБИНОЙ

«Искра» — так называется новинка Ташкентского текстильного комбината. Для ее изготовления используются не только хлопчатобумажные нити, но и лавсановые волокна — это придает ткани несминаемость и эластичность. Освоение новой ткани поручили лучшим мастерам предприятия, в том числе знатной ткачихе Евгении Александровне Губиной.

В первый же день работы на новом ассортименте передовая труженица выполнила сменное задание на 108 процентов. Дополнительные метры ткани сошли с каждого из 40 станков, которые она обслуживает. Работать на таком высоком уплотнении — отраслевая норма обслуживания 19 станков — удается не каждому. Евгению Александровну характеризуют умение эффективно использовать каждую рабочую минуту, освоение скоростных методов труда. Она вдвое быстрее, чем предусмотрено нормативами, ликвидирует обрывы нитей. Всю продукцию передовая работница сдает с первого предъявления. Сейчас на рабочем календаре Евгении Александровны — март 1983 года, а к 60-летию СССР она намерена выполнить задание четырех лет пятилетки.

Опыт Е. Губиной стал достоянием многих работников комбината. В честь шестидесятилетия Союза ССР ташкентские текстильщики решили досрочно выполнить задание двух лет пятилетки, выпустить сверх плана продукции на 800 тысяч рублей.

С «ХЛЕБОМ ДЛЯ СТРОЕК»

Этот вагон со сверхплановым «хлебом для новостроек», ушедший с Бекабадского цементного комбината, по графику выполнения социалистических обязательств в честь 60-летия СССР намечалось отправить лишь к концу июля. Но уже сейчас на счету цементников 1500 тонн продукции, выработанной дополнительно к заданию — а это половина того, что предусмотрено обязательствами выпустить за год.

— Работать с таким ускорением помогает досрочное освоение новых производственных мощностей, — говорит начальник цеха Ю. Ким.

В эти дни на комбинате глубоко, вдумчиво изучают речь товарища Л. И. Брежнева в Ташкенте. Содержащиеся в ней выводы о необходимости быстрейшего освоения производственных мощностей восприняты здесь как боевая, конкретная программа действий. Решено уже в нынешнем году добиться роста выпуска цемента на один процент, более половины объема всей продукции произвести высшей категорией качества.

ИНИЦИАТИВА ПОДДЕРЖАНА

С огромным воодушевлением восприняли труженики совхоза имени А. Ниязова Ахунбабаевского района речь Генерального секретаря ЦК КПСС, Председателя Президиума Верховного Совета СССР товарища Л. И. Брежнева на торжествах в Ташкенте, посвященных вручению Узбекской ССР ордена Ленина.

2 апреля на центральной усадьбе совхоза состоялся митинг.

— Большая забота, которую проявляют наша партия, лично Леонид Ильич Брежнев о развитии производительных сил Узбекистана, — заявил руководитель хлопководческой бригады Т. Турдибаев, — обязывает нас трудиться по-ударному. Наша бригада решила превысить производственные показатели, достигнутые в минувшем году, более чем в полтора раза.

Руководители бригад К. Газиев, Ю. Адхамов и другие дали слово получить с каждого целинного гектара в нынешнем году не по 30 центнеров сырца, как намечалось ранее, а по 50 центнеров первосортного хлопка. Для этого хлопкоробы решили повсеместно широко внедрять прогрессивную ташкентскую технологию возделывания хлопчатника. Инициатива передовиков получила поддержку всех тружеников совхоза.

(УзТАГ).

НА НОВУЮ РАБОЧУЮ ВЫСОТУ

НУКУС. (Соб. корр.). Речь товарища Л. И. Брежнева на торжествах в Ташкенте, Обращение ЦК Компартии Узбекистана, Президиума Верховного Совета и Совета Министров Узбекской ССР вызвали большой подъем на предприятиях, стройках, в колхозах и совхозах Каракалпакии.

На митинге коллектива Нукусского авторемонтного завода № 16 слесарь Рахмат Жумамуратов сказал:

— Товарищ Л. И. Брежнев призвал максимально использовать резервы, устранять недоработки в промышленности. Есть упущения и на нашем заводе. Не всегда качество ремонта отвечает высоким требованиям, некоторые рабочие нарушают трудовую дисциплину. С этим нельзя мириться. Мы должны работать лучше, продуктивнее, добиваться, чтобы планы и обязательства выполнялись на совесть, чтобы качество всегда было на высоте, полнее использовались производственные мощности.

Бригадир слесарей Имангали Сатпаев, директор завода Н. Г. Ким и другие говорили, что речь Генерального секретаря ЦК КПСС, Председателя Президиума Верховного Совета СССР товарища Л. И. Брежнева в Ташкенте возлагает на всех тружеников высокую ответственность, побуждает повышать качество работы, бороться за экономную экономику. Они заверили, что на поставленные задачи коллектив предприятия ответит ударным трудом, повышением производительности, досрочным выполнением заданий второго года пятилетки.

Высокие обязательства берут на себя земледельцы и животноводы. Так, члены бригады, которой руководит заслуженный хлопкороб Узбекской ССР Раджаб Султанов из колхоза имени Кирова Берунийского района, единодушно решили год 60-летия СССР ознаменовать 60-центнеровым урожаем хлопка. Десятки бригад в колхозах и совхозах Туркульского, Элликалинского, Шуманайского и других районов обязались образцово провести весеннюю посевную и вырастить по 50—60 центнеров хлопка на гектаре.

НА ЦЕЛИННОМ МАССИВЕ

САМАРКАНД. (Соб. корр.). Целинный совхоз «Прогресс» Пастдаргомского района в числе первых в области начинает сев хлопчатника. Стартовали бригады Элибая Таниева, Нарбая Ниязова, Базара Файзиева.

Совхоз, несмотря на сложнейшие условия, вырастил в прошлом году 30-центнеровый урожай. Нынче целинники, воодушевленные речью товарища Л. И. Брежнева в Ташкенте, в ответ на высокую оценку труда хлопкоробов приняли повышенное обязательство — дать по 33 центнера с гектара.

Посевная стартовала. На Хакчарвакском массиве работают около десяти пахотных тракторов и в полтора раза больше пропашных. В поле вышли первые посевные экипажи, возглавляемые лучшими механизаторами Н. Бабаяровым, Б. Бабаяровым, С. Ганиевым.

Посевные экипажи будут работать днем и ночью. На вооружение взята ташкентская технология, позволяющая выращивать ранний хлопок хорошего качества. Все выверено и продумано. На посевную отведено семь дней, наличие техники позволяет завершить сев в сжатые сроки. В дальнейшем после каждой комплексной обработки по сравнению с прошлыми годами будет выкраиваться два-три дня.

ЗНАМЯ ВРУЧЕНО

За достижение высоких результатов в республиканском социалистическом соревновании, успешное выполнение Государственного плана экономического и социального развития Узбекской ССР на 1981 год город Ургенч удостоен переходящего Красного знамени ЦК Компартии Узбекистана, Совета Министров Узбекской ССР, Узсовпрофа и ЦК ЛКСМ Узбекистана. Вчера в торжественной обстановке высокую награду городу вручила председатель Узсовпрофа Н. М. Махмудова.

Выступавшие на собрании, посвященном вручению знамени, заверили, что трудовые коллективы Ургенча с честью выполнят указания и рекомендации, высказанные товарищем Л. И. Брежневым на торжествах в Ташкенте, достойно встретят 60-летие образования СССР.

(УзТАГ).

БОГАТСТВА НЕДР—РОДИНЕ

ДЕНЬ геолога в этом году наша республика отмечает в обстановке большого трудового и политического подъема, вызванного пребыванием товарища Леонида Ильича Брежнева в Ташкенте и вручением Узбекистану ордена Ленина.

Разведчики недр республики встречают свой профессиональный праздник значительными успехами. В первом году пятилетки перевыполнен план прироста запасов газа, нефти и конденсата, открыто шесть новых месторождений нефти и газа. Завершена разведка Шуртанского газоконденсатного месторождения. Только на его базе газовые магистрали республики получили в прошлом году 4 миллиарда кубометров газа, и в ближайшие годы объем возрастет в несколько раз, что обеспечит устойчивую работу Сырдарьинской и Навоийской ГРЭС, а также строящихся Талимарджанской ГРЭС и газохимического комплекса в Кашкадарьинской области.

Большой вклад в разведку нефтяных и газовых месторождений вложили главный геолог объединения «Узбекнефтегазгеология», лауреат Государственной премии СССР А. Ибрагимов, главный геолог Предгиссарской экспедиции Ч. Шеров и геолог Н. Ибрагимов, бригады глубокого бурения депутата Верховного Совета СССР А. Тилавова и Б. Рейнвальда.

Перевыполнены планы прироста запасов меди, свинца и других металлов.

Для промышленного освоения передано 11 месторождений строительных материалов, открыты два месторождения керамзитового сырья в Кашкадарьинской и Бухарской областях. Превышено задание по приросту запасов плавиковошпатовых руд в Ташкентской области.

Разведаны и утверждены запасы подземных вод для снабжения Коканда, Туркмкля, Джумы, некоторых населенных пунктов Каракалпакии и Ташкентской области. Планомерно проводились гидрогеологические и инженерно-геологические исследования для ирригации и мелиорации сельскохозяйственных угодий, разрабатывались варианты рационального использования ресурсов подземных питьевых вод.

В прошлом году пробурено 1 миллион 115 тысяч метров разведочных скважин, в том числе 952 тысячи на твердые полезные ископаемые и воду, осуществлено 162 тысячи метров глубокого бурения на нефть и газ. За счет внедрения модернизированных и новых высокооборотных станков, прогрессивной технологии увеличены объемы и скорость бурения.

Все достигнутое в развитии минерально-сырьевой базы — результат внимания и заботы ЦК Компартии Узбекистана и правительства республики об укреплении геологической службы. Она стала важнейшей отраслью народного хозяйства с широким кругом решаемых задач.

Соблюдение режима бережливости позволило на сэкономленных материально-технических и топливно-энергетических ресурсах пробурить 540 метров глубоких и 7.250 метров колонковых скважин, пройти 450 метров горных выработок. Наилучших результатов добилось объединение «Ташкентгеология».

Масштабы и возрастающая трудоемкость геолого-разведочных работ требуют глубокого научного обоснования, совершенствования методики и комплекса проводимых исследований, широкого внедрения достижений научно-технического прогресса. Поэтому деятельность наших отраслевых научно-исследовательских институтов направлена на дальнейшее повышение эффективности и качества геологических поисков.

Все производственные и научно-исследовательские организации министерства выполнили и планы, и обязательства. Бригады глубокого бурения лауреата Государственной премии СССР А. Ходжиматова, Э. Хикматова, колонкового бурения Р. Дибердиева, Н. Ибрашева, В. Чиганова, А. Турсунова, Б. Жумашева и А. Нестеренко выполнили по две годовые нормы. По-ударному работают бригада колонкового бурения Героя Социалистического Труда Ш. Балтабаева, горнопроходческая бригада Н. Редькина и другие коллективы, многие геологи.

Улучшаются быт и отдых геологов. В минувшем году введено в эксплуатацию 14,5 тысячи квадратных метров жилой площади и 30 объектов культурно-бытового и торгового назначения. Созданы подсобные хозяйства, укрепляются их материально-техническая и кормовая базы.

Разведчики недр окружены почетом и уважением, их труд получает достойную оценку. Только в системе министерства за открытия и разведку месторождений полезных ископаемых 4 работника удостоены высокого звания Героя Социалистического Труда, 24 стали лауреатами Ленинской и Государственной премий СССР, 2 — лауреаты Государственной премии Узбекской ССР. Почетных званий Узбекской ССР удостоены 120 человек, орденами и медалями СССР награждены 3.298 геологов республики.

По итогам работы в первом году одиннадцатой пятилетки объединение «Узбекнефтегазгеология» удостоено переходящего Красного знамени ЦК КПСС, Совета Министров СССР, ВЦСПС и ЦК ВЛКСМ, ряд объединений, геологоразведочных экспедиций, Институт геологии и разведки нефтяных и газовых месторождений награждены переходящими Красными знаменами республиканских организаций и союзного министерства.

Геологи республики приложат все силы, чтобы достичь опережающего роста разведанных запасов важнейших полезных ископаемых и поставить богатства недр на службу Родине.

Т. ШАЯКУБОВ.
Заместитель министра геологии Узбекской ССР.

* * *

О путях реализации напряженной программы освоения природных ресурсов говорили участники торжественного собрания, посвященного Дню геолога. Оно состоялось 2 апреля в Москве, в Колонном зале Дома союзов.

В президиуме — секретарь ЦК КПСС В. И. Долгих, первый заместитель Председателя Совета Министров СССР И. В. Архипов, заместитель Председателя Совета Министров СССР Н. К. Байбаков, руководители министерств и ведомств, ученые, передовики производства, представители общественности столицы.

С докладом выступил министр геологии СССР Е. А. Козловский.

Участники собрания заверили, что приложат все силы для успешного претворения в жизнь исторических предначертаний XXVI съезда КПСС.

(ТАСС).

СЕГОДНЯ—ДЕНЬ ГЕОЛОГА

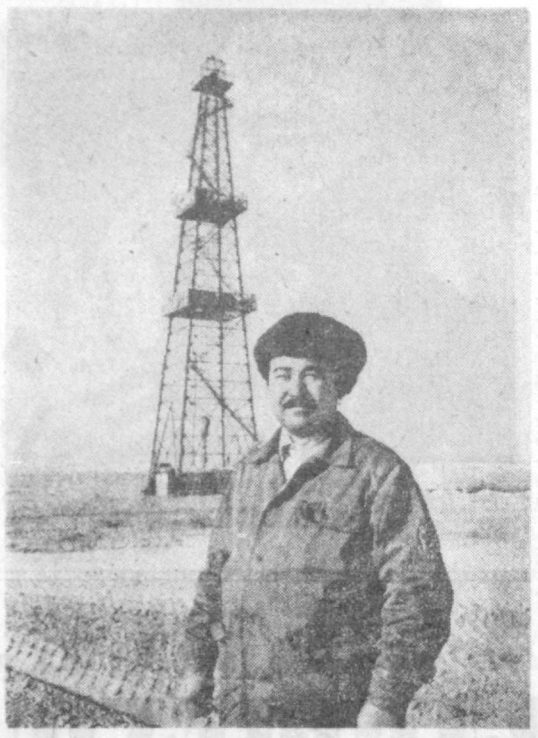

Характерной приметой каменистого плато Устюрт сегодня стали буровые вышки. По предположению ученых, здесь на большой глубине имеются залежи нефти и газа. Предположение это уже подтверждено первым фонтаном нефти, забившим полтора года назад на Барсакельмесе — «Пойдешь — не вернешься», как издревле называл народ это место. «Шайтанкала» — «Крепость дьявола» — так называется еще одна точка на гигантском солончаке Устюрта, где геологи поставили буровую вышку. Ее ствол достигнет четырехкилометровой глубины. Сейчас бригада бурового мастера Назыра Гимрановича Субхангулова приблизилась к отметке три тысячи метров. На снимке: кавалер орденов Трудового Красного Знамени и Трудовой Славы III степени, старший буровой мастер коммунист член Каракалпакского обкома партии Бабажан Мусаевич Жумашев. При плане 5 тысяч погонных метров скважин его бригада взяла обязательство пробурить в этом году 5.700 и выполнить задание пятилетки за 4 года.

Фото В. КАЗАНЦЕВА (УзТАГ).

ТАКОВ НАШ ОТВЕТ

С УДОВЛЕТВОРЕНИЕМ восприняли мы речь Леонида Ильича Брежнева при вручении республике высокой награды Родины. Долг кооператоров — в ответ на заботу партии и правительства увеличить вклад в осуществление продовольственной программы.

Инициативно и творчески трудятся кооператоры Паркентского района. Они стремятся увеличить производство мяса, расширить закупки сельскохозяйственных продуктов и сырья, более полно использовать ресурсы дикорастущих плодов, выработать больше товаров на собственных предприятиях, рационально использовать продукцию на стадиях закупок, транспортировки и реализации.

Коллектив магазина, который я возглавляю, в честь 60-летия Союза ССР взял обязательство — годовой план завершить к 20 декабря и реализовать дополнительно товаров на 30 тысяч рублей. Таков наш ответ на призыв Леонида Ильича работать еще лучше, эффективнее, с большей отдачей.

С. МАХКАМОВ.
Зав. магазином Паркентского райпо, кавалер орденов Ленина и Трудового Красного Знамени.

ТВОРЧЕСТВО МИЛЛИОНОВ

Большое внимание реализации технических новшеств было уделено на XXVI съезде КПСС. «Решающий, наиболее острый участок сегодня, — говорил на съезде товарищ Л. И. Брежнев, — внедрение научных открытий и изобретений».

Делом отвечает на указания партии многомиллионная армия новаторов страны. В 1981 году в стране реализовано 3,9 миллиона рационализаторских предложений и 24 тысячи изобретений, экономический эффект которых оценивается в 6,9 миллиарда рублей. На Волжском автомобильном заводе предложенное изобретателями устройство способствовало ускорению сварки и сборки кузовов легковых машин. Теперь в час выпускается на 36 кузовов больше, чем раньше, высвобождены и переведены на другие участки 18 операторов.

Центральный совет ВОИР и Государственный комитет СССР по делам изобретений и открытий подвели итоги Всесоюзного социалистического соревнования новаторов в минувшем году и определили победителей. Переходящими Красными знаменами награждены коллективы рационализаторов и изобретателей Украинской ССР, Казахской ССР, Латвийской ССР, Эстонской ССР, Куйбышевской, Ленинградской, Московской областей и города Москвы, Свердловской, Ростовской, Ташкентской и Тюменской областей.

(ТАСС).

В ПРЕЗИДИУМЕ ВЕРХОВНОГО СОВЕТА УЗБЕКСКОЙ ССР

Президиум Верховного Совета Узбекской ССР за заслуги в подготовке и воспитании высококвалифицированных специалистов в республике и в связи с семидесятилетием со дня рождения присвоил почетное звание **«Заслуженный работник народного образования Узбекской ССР»** тов. Рахматову Мухтару Нигматовичу — проректору Бухарского технологического института пищевой и легкой промышленности.

МИР ЗА НЕДЕЛЮ

СЪЕЗД СОЗИДАТЕЛЕЙ

Пять дней — с 27 по 31 марта — в Ханое работал V съезд Коммунистической партии Вьетнама Высший форум одного из славных боевых отрядов международного коммунистического движения, насчитывающего 1,7 миллиона коммунистов, не только имел первостепенное значение для Вьетнама, но и стал крупным международным событием.

Характеризуя политику КПВ, Генеральный секретарь КПВ Ле Зуан заявил, что генеральный курс партии основан на полном использовании идей марксизма-ленинизма в конкретных условиях Вьетнама, воплощении в жизнь учения В. И. Ленина о возможности перехода к социализму, минуя стадию капиталистического развития. Осуществление этой задачи поистине международного значения оказалось далеко не легким делом. С одной стороны, до сих пор дают о себе знать глубокие раны длительной войны с колонизаторами и иностранными агрессорами. С другой стороны, как отметил Ле Зуан, строительство социализма в таких условиях является делом во многих отношениях новым, сказывается недостаток опыта. Но, несмотря на трудности, партия вьетнамских коммунистов упрочила независимость страны, приобрела ценный опыт мирной социалистической работы, настойчиво овладевала непростой наукой социалистического хозяйствования, добивалась умножения и укрепления связей с трудящимися массами.

Делом отвечает на указания партии многомиллионная армия новаторов страны. В 1981 году в стране реализовано 3,9 миллиона рационализаторских предложений и 24 тысячи изобретений, экономический эффект которых оценивается в 6,9 миллиарда рублей. На Волжском автомобильном заводе предложенное изобретателями устройство способствовало ускорению сварки и сборки кузовов легковых машин. Теперь в час выпускается на 36 кузовов больше, чем раньше, высвобождены и переведены на другие участки 18 операторов.

Центральный совет ВОИР и Государственный комитет СССР по делам изобретений и открытий подвели итоги Всесоюзного социалистического соревнования новаторов в минувшем году и определили победителей. Переходящими Красными знаменами награждены коллективы рационализаторов и изобретателей Украинской ССР, Казахской ССР, Латвийской ССР, Эстонской ССР, Куйбышевской, Ленинградской, Московской областей и города Москвы, Свердловской, Ростовской, Ташкентской и Тюменской областей.

(ТАСС).

В ПРЕЗИДИУМЕ ВЕРХОВНОГО СОВЕТА УЗБЕКСКОЙ ССР

Президиум Верховного Совета Узбекской ССР за заслуги в подготовке и воспитании высококвалифицированных специалистов в республике и в связи с семидесятилетием со дня рождения присвоил почетное звание **«Заслуженный работник народного образования Узбекской ССР»** тов. Рахматову Мухтару Нигматовичу — проректору Бухарского технологического института пищевой и легкой промышленности.

Международное обозрение

ВАШИНГТОН МАНЕВРИРУЕТ

Министры обороны стран НАТО, собравшихся в конце марта в Колорадо-Спрингс (США) на весеннюю сессию ядерного планирования, приняли экстраординарные меры для обеспечения «безопасности» и сохранения секретности своих заседаний. Вся окружающая местность и даже коридоры внутри здания, где заседали министры, патрулировались усиленными нарядами военной полиции со сторожевыми собаками.

Рейгановская администрация с удовольствием огородила бы полицейскими барьерами все западноевропейские столицы и многие американские города, в которых с каждым днем ширится антивоенное движение. Но оно получило уже такой размах, что даже самым твердолобым политикам в Вашингтоне приходится обращать внимание на него. Как и следовало ожидать, министры обороны НАТО под диктовку США отвергли последние советские мирные инициативы и вновь толковали о «советской опасности». Но тем не менее у американских законодателей на Капитолийском холме явно наступают нелегкие времена. Как вынуждена сейчас признать даже «Нью-Йорк таймс», «правительству Рейгана скрепя сердце приходится понемногу обращать внимание на движение протеста против гонки ядерных вооружений», ибо «уже и лидеры республиканцев в конгрессе заявляют правительству, что они не могут добиться принятия бюджетов Пентагона в условиях нынешнего экономического кризиса и растущей оппозиции военному бюджету, в котором приоритет отдается созданию новых видов ядерного оружия».

В этих условиях администрация Рейгана предприняла откровенную попытку маневрирования с тем, чтобы сбить накал антивоенного движения. Для начала она решила подорвать позиции сторонников резолюции Кеннеди — Хэтфилда, которая призывает к установлению моратория на развертывание ядерного оружия и которую уже поддержало свыше 170 конгрессменов. В противовес этому документу была выдвинута резолюция Джексона — Уорнера, в которой тоже говорится об идее установления моратория, но только после того, как США обеспечат себе ядерное превосходство.

Вот эту-то резолюцию и поддержал президент Рейган на своей пресс-конференции 31 марта. Эта резолюция, заявил он, является «верным шагом в верном направлении». Однако, как показывает даже первая реакция на заявление президента, сторонники мира в США расценивают ее как «верный шаг» к продолжению развязанной Вашингтоном безумной гонки ядерных вооружений. Участники антивоенного движения заявляют, что они полны решимости продолжать борьбу за избавление мира от угрозы ядерной катастрофы.

ЗАБЫВАЮТ УРОКИ ПРОШЛОГО

Министр обороны США К. Уайнбергер совершил очередной вояж, побывав в трех странах Азии — в Южной Корее, Японии и на Филиппинах. В ходе этой поездки были продолжены предпринимаемые Вашингтоном усилия сколотить на Тихом океане под своей эгидой новый военно-политический альянс, стержнем которого призвана стать ось «Вашингтон — Токио», а основными опорными пунктами — уже имеющиеся в этом регионе американские базы. Забыв уроки второй мировой войны, США упорно идут курсом на поощрение японского милитаризма, рассчитывая превратить эту страну в инструмент своей экспансионистской политики в Азии.

Американская печать откровенно пишет о том, что в Токио Уайнбергер оказывал давление на беседовавших с ним премьер-министра Д. Судзуки, министра иностранных дел Сакураути и начальника управления национальной обороны С. Ито, навязывая курс на жесткую конфронтацию с Советским Союзом и стремясь еще больше пристегнуть Японию к американской военной стратегии в азиатско-тихоокеанском регионе. В новом финансовом году, начавшемся 1 апреля, Япония уже увеличила военные расходы на 7,75 процента. Тем не менее Уайнбергер передал Судзуки личное послание президента Рейгана с требованием еще больше наращивать эти ассигнования.

В Сеуле пентагоновский эмиссар занимался «расширением военного сотрудничества» с марионеточным диктаторским режимом Южной Кореи и форсированием модернизации 40-тысячного американского экспедиционного корпуса на южнокорейской земле. На его вооружение уже начали поступать танки «М-60», новейшие истребители-бомбардировщики «F-16», штурмовики «А-10» и другая боевая техника.

В Маниле на переговорах с филиппинским руководством Уайнбергер обсуждал вопросы, связанные с использованием расположенных там американских военных баз, на которых хранятся крупные запасы ядерного оружия и размещаются различные средства его доставки. Речь шла также и о том, чтобы авиабазу Кларк-Филд превратить в основной перевалочный пункт для переброски американских «сил быстрого развертывания» с баз на Гавайских островах и в Японии в любой район Азии и на Ближний Восток.

Решительно протестуя против авантюристичного экспансионистского курса США, общественность стран Азии требует от своих правительств конструктивного ответа на новые советские инициативы. Все более широкую поддержку получают предложения Советского Союза о распространении мер доверия на акватории морей и океанов, о создании зоны мира и стабильности на азиатском континенте, о достижении договоренностей по другим насущным проблемам предотвращения угрозы новой мировой войны.

Г. ШИШКИН.
(ТАСС).

ЗНАМЕНАТЕЛЬНАЯ ГОДОВЩИНА

Между Советским Союзом и Венгерской Народной Республикой постоянно развиваются отношения братства и всестороннего сотрудничества. Об этом говорилось 2 апреля на торжественном собрании представителей трудящихся Москвы, посвященном 37-й годовщине освобождения Венгрии от фашистского ига.

Выступавшие отмечали, что за прошедшие со дня освобождения годы венгерский народ осуществил коренные социально-экономические преобразования, создал современную промышленность и высокоразвитое сельское хозяйство.

В своем выступлении посол ВНР в СССР М. Сюреш сказал, что венгерский народ горячо поддерживает миролюбивый внешнеполитический курс Советского Союза, выработанный XXVI съездом КПСС. Он подчеркнул, что реализация советских мирных инициатив позволит устранить угрозу войны и укрепить безопасность народов, обеспечить дальнейшее развитие экономических и культурных связей между странами.

(ТАСС).

ПЛЕНУМ ОБКОМА ПАРТИИ

Состоялся пленум Каракалпакского обкома партии. Рассмотрен вопрос о дополнительных мерах по ускорению развития животноводства в автономной республике в свете решений XXVI съезда КПСС, указаний и рекомендаций товарища Л. И. Брежнева, содержащихся в его выступлениях на торжествах в Ташкенте. С докладом выступил первый секретарь обкома партии К. Камалов.

Пленум наметил меры по резкому повышению производства в одиннадцатой пятилетке мяса, молока, всех других продуктов животноводства.

(УзТАГ).

«КОСМОС-1347» В ПОЛЕТЕ

2 апреля 1982 года в Советском Союзе произведен запуск очередного искусственного спутника Земли «Космос-1347».

На борту спутника установлена научная аппаратура, предназначенная для продолжения исследований космического пространства. Аппаратура работает нормально. Координационно - вычислительный центр ведет обработку поступающей информации.

(ТАСС).

ПО ЛЕНИНСКОМУ ПУТИ— К НОВЫМ СВЕРШЕНИЯМ

Речь и выступления Л. И. Брежнева на торжествах в Ташкенте вызывают огромный интерес не только в нашей стране, но и во всем мире. В партийных организациях развернулась работа по изучению и разъяснению этих документов. В системе партийной, комсомольской и экономической учебы, а также в школах научного коммунизма, для учителей и других работников, в школах комтруда и народных университетах проводится дополнительное занятие.

К изучению речи товарища Л. И. Брежнева на торжественном заседании в Ташкенте, посвященном вручению республике ордена Ленина, и его выступления в ЦК Компартии Узбекистана

ПЛАН ЗАНЯТИЯ

1. Положения и выводы речи товарища Л. И. Брежнева на торжествах в Ташкенте — боевая программа действий на длительную перспективу.

Награждение Узбекской ССР орденом Ленина — высокая оценка успехов, достигнутых трудящимися республики в осуществлении решений XXVI съезда КПСС Хлопководство — ведущая отрасль народного хозяйства республики. Повышение качества и урожайности заготовляемого хлопка-сырца, овощей, бахчевых культур, фруктов и винограда — важнейшая народнохозяйственная задача. Обеспечение ускоренных темпов развития сельскохозяйственного производства — основа решений продовольственной проблемы. Дальнейшее развитие животноводства, подсобные хозяйства—важнейшие факторы улучшения снабжения населения продуктами питания.

Вовлечь в оборот все резервы экономики, по-хозяйски распорядиться всеми мощностями промышленного производства. Обеспечить динамичное развитие строительной индустрии, улучшить качество жилищного строительства. Полнее использовать трудовые ресурсы, рационально распределять рабочую силу. Повысить авангардную роль коммунистов в решении народнохозяйственных задач. Возрастающее значение Узбекистана в экономической и культурной жизни страны—проявление интернационализма на деле. Интернационализм сегодня:

а) честный, добросовестный, с полной отдачей труд всех народов страны;

б) умение ставить общегосударственные интересы выше ведомственных, местных интересов;

в) своевременное и качественное выполнение всех межреспубликанских поставок, максимальное использование своих ресурсов и др. Многонациональный состав населения республики и его отражение в кадровой политике и в представительстве в партийных и государственных органах.

Обогащение древней культуры узбекского народа достижениями современной цивилизации, духовными ценностями социализма, опытом братских народов. Возрастание роли узбекских женщин в производстве, науке и культуре. По-хозяйски, умело распоряжаться интеллектуальным потенциалом республики. Одно из важнейших социальных достижений — рост численности рабочего класса. Профессиональное обучение, идейно-нравственная закалка молодежи — важные условия пополнения рядов рабочего класса.

Единство партии и народа, братская дружба всех наций и народностей страны — живая реальность общества развитого социализма. Встретим 60-летие Союза ССР новыми трудовыми успехами.

2. Внешняя политика Советского Союза — политика укрепления мира и твердого отпора врагам мира, политика мирного сотрудничества.

Экономическая и оборонная мощь Советского Союза и его социалистических союзников, их последовательная миролюбивая политика — главное препятствие на пути поджигателей войны, главная опора мира на земле.

Борьба СССР за предотвращение мировой ядерной войны, обуздание гонки вооружений. Новые советские инициативы и предложения — составная часть Программы мира, разработанной XXVI съездом КПСС.

Политика Советского Союза в Азии — политика дружественного сотрудничества, отвечающая национальным интересам стран континента, делу сохранения и упрочения мира и безопасности в Азии и во всем мире. Успешное развитие сотрудничества СССР с Монголией, Вьетнамом и другими братскими социалистическими странами Азии, а также с народным Афганистаном.

Дружественные советско-индийские отношения — огромный, бесценный капитал, который укрепляет безопасность обеих сторон и создает большую зону мира и стабильности на континенте.

Пути развития отношений между Советским Союзом и Японией. Трудности на этом пути, создаваемые внешними силами. СССР — сторонник добрососедских отношений и широкого обоюдовыгодного сотрудничества с Японией.

Принципиальная позиция КПСС и Советского государства в вопросе советско-китайских отношений. Готовность Советского Союза принять меры по улучшению отношений с Китаем на основе взаимного уважения интересов и невмешательства в дела друг друга.

Голос СССР — голос разума и миролюбия. Одобрение мировой общественностью активной внешнеполитической деятельности КПСС и Советского государства.

Отдел пропаганды и агитации ЦК Компартии Узбекистана.

Дж. Форд призывает Р. Рейгана

Говорить о том, что национальная безопасность США окажется под угрозой, если военные расходы будут, пусть даже незначительно, сокращены, могут лишь «экстремисты в Пентагоне», заявил в интервью корреспонденту «Нью-Йорк таймс» бывший президент США Дж. Форд.

Он призвал Рейгана урезать нынешние военные программы и внести с учетом этого изменения в проект федерального бюджета на 1983 финансовый год, который, как известно, запланирован с огромным дефицитом из-за беспрецедентных ассигнований Пентагону.

Отметив тяжелое состояние, в котором по-прежнему находится американская экономика, Форд указал, что «пересмотр проекта» мог бы также способствовать снижению «астрономически высоких» банковских учетных ставок, которые вызывают дальнейшее углубление экономического спада в стране.

Корр. ТАСС.

Нью-Йорк.

ОЧЕРЕДНАЯ ПОПЫТКА

Отчаянную попытку вывести из тупика дискуссию министров сельского хозяйства стран «Общего рынка» предприняла комиссия европейских сообществ.

Однако выработанные за несколько часов новые предложения комиссии относительно закупочных цен на сельскохозяйственную продукцию на 1982—1983 гг. были встречены в штыки рядом стран сообщества. Если Франция, Греция и Италия, добивающиеся под давлением многочисленных протестов крестьян значительного увеличения цен, расценили их как «приемлемую основу для дальнейшей дискуссии», то представители Великобритании, ФРГ, Нидерландов выразили свое недовольство и связи с рекомендованным повышением цен в среднем на 10,5 проц.

Корр. ТАСС.

г. Брюссель.

АНГЛО-АРГЕНТИНСКИЕ ОТНОШЕНИЯ

Как сообщила информационная служба английского телевидения, посольство Великобритании в Буэнос-Айресе подтвердило факт вторжения аргентинских вооруженных сил на Фолклендские (Мальвинские) острова.

Около 2 тысяч морских пехотинцев Аргентины высадились 2 апреля утром на островах и продвигаются к столице — Порт-Стэнли. Как заявил в Лондоне представитель английского министерства иностранных дел послу Англии в Аргентине даны «соответствующие указания» относительно 17 тысяч граждан британской национальности, проживающих в Аргентине. Одновременно по указанию МИД Англии прекращены полеты в Аргентину самолетов английской авиакомпании «Британиа Каледониан».

Корр. ТАСС.

г. Лондон.

КРАТКИЕ СООБЩЕНИЯ

▲ **Решение канадского правительства о предоставлении Пентагону полигонов для испытаний новейших систем американского оружия, в том числе крылатых ракет, встретило резкую критику в федеральном парламенте Канады.**

▲ **Обстановка в Центральной Америке характеризуется нарастанием борьбы народов против господства проамериканских реакционных режимов и грабительской деятельности транснациональных монополий. Об этом говорится в распространенном в Сан-Хосе совместном заявлении профсоюзных, молодежных и студенческих организаций Коста-Рики.**

▲ **В малайзийской столице открылась фотовыставка, посвященная 15-й годовщине установления дипломатических отношений между Советским Союзом и Малайзией.**

▲ **Массовый митинг в рамках весеннего наступления трудящихся Японии состоялся в Осаке — втором по величине городе страны. Тысячи людей, собравшихся в городском парке потребовали покончить с политикой замораживания заработной платы, прекратить военные приготовления и направить высвободившиеся средства на удовлетворение нужд народа.**

▲ **Четыре человека ранены на оккупированных сирийских Голанских высотах в результате расстрела мирной демонстрации друзов. Израильские солдаты открыли огонь по жителям города Мадждаль Аш-Шамс, когда они вышли на демонстрацию протеста против решения Тель-Авива аннексировать территорию Голан и навязать израильское гражданство коренному населению этого района. Оккупанты применили оружие и в других населенных пунктах Голанских высот.**

(По материалам ТАСС).

ПО-ДЕЛОВОМУ

ПОДОШЛИ К РАЗВИТИЮ ПОДСОБНОГО ХОЗЯЙСТВА В УПРАВЛЕНИИ КАНАЛА ИМЕНИ С. М. КИРОВА

В ЯНВАРЕ на пленуме областного комитета партии Р. Г. Панюхов сообщил, что в коллективе работают 400 человек и каждому в минувшем году подсобное хозяйство продало 45 килограммов мяса, 25 килограммов риса, 250 яиц и полтора килограмма меда. Зал аплодировал. Аплодисменты, разумеется, были адресованы не только Роману Григорьевичу, долгие годы работающему начальником управления канала, а и всему руководимому им коллективу.

Еще девять лет назад впервые на втором эксплуатационном отделении разбили виноградники. Практика показала, что начинание стоящее. Сегодня плантации виноградника занимают в общей сложности 22 гектара, из которых половина — плодоносящие.

На этом не остановились. Энтузиасты предложили использовать для расширения подсобного хозяйства территорию полосы отчуждения вдоль канала. Методом хашара начали воздвигать птичник. Не временный, а капитальный. Запаслись фуражом, закупили цыплят в совхозе «Малик». Постепенно дела пошли в гору. Рядом выросли из бетона корпуса свинофермы, свеклохранилища, другие хозяйственные постройки.

— Хоть живем-то мы в городе, сам я из сельских,— говорит заведующий подсобным хозяйством В. Н. Богданов. — Потому потянуло меня сюда. А работать здесь и впрямь оказалось интересно. По-хозяйски решаем важный вопрос.

Такого же мнения свинарь В. М. Подмосковный, садовод В. Я. Вавилов, пчеловод Д. Бараков и многие другие. Сейчас в подсобном хозяйстве управления канала насчитывается 125 голов мелкого рогатого скота, 900 свиней, 1.650 кур-несушек, 70 пчелосемей. Коллективам подразделений управления в прошлом году было реализовано 33 тонны мяса, 105 тысяч яиц, 221 тонна риса, 650 килограммов меда и 40 тонн винограда.

Несмотря на короткую биографию, подсобное хозяйство стало рентабельным. Окупились затраты, подхоз стал приносить доходы. Только за прошлый год здесь получено более 25 тысяч рублей прибыли. Кроме того, Министерство водного хозяйства СССР, в чьем ведении находится управление, выделило на нынешний год оборотные средства в размере 35 тысяч рублей на дальнейшее расширение и укрепление материально-технической базы подсобного хозяйства.

Сейчас в распоряжении подсобного хозяйства — мощные тракторы, зернодробилки, плуги, сеялки и т. д. Свой технический парк позволяет успешно решать кормовую проблему: в минувшем году было заготовлено 70 тонн сена люцерны, 75 тонн свеклы, 200 тонн кукурузы и ячменя. Концентрированные корма хозяйство получает взамен сдаваемого государству риса.

— К нам многие приезжают перенять опыт работы, — рассказывает начальник управления Р. Г. Панюхов. — Интересуются, как мы решали организационные, финансовые, юридические и другие вопросы. Делимся охотно. Но, к сожалению, видим, что это не всегда оказывает действенную помощь. И это неудивительно. Ведь у каждого предприятия или организации своя специфика, свои сложности. Потому исходить надо из своих возможностей, искать у себя резервы. Главное — было бы желание.

Верно, все зависит от отношения. Когда стронули, к примеру, свинарник, проект здесь обсуждали всем коллективом. Немало было внесено поправок, изменений, дополнений. Так появились удивляющие ныне всех летние душевые для свиней, механизированная уборка помещений при помощи гидросмыва, канализация и т. д.

Теперь подсобное хозяйство управления канала имени Кирова вносит существенный вклад в дополнительное обеспечение членов коллектива продуктами питания. В нынешнем году намечено произвести и реализовать 45 тонн мяса, 150 тысяч яиц, 300 тонн риса, 50 тонн винограда и 2 тонны меда. В напряженные периоды — во время сева, обработки посевов, заготовки кормовых культур, риса, винограда весь коллектив — от рядового до руководителя — участвует в сельскохозяйственных работах. При этом ежедневно каждому бесплатно выделяется на обед мясо, яйца, овощи, фрукты.

Работники управления с удовольствием говорят «наше подсобное хозяйство». При этом ударение делают на первом слове.

В. МАГАЙ.
Соб. корр. «Правды Востока».

Сырдарьинская область.

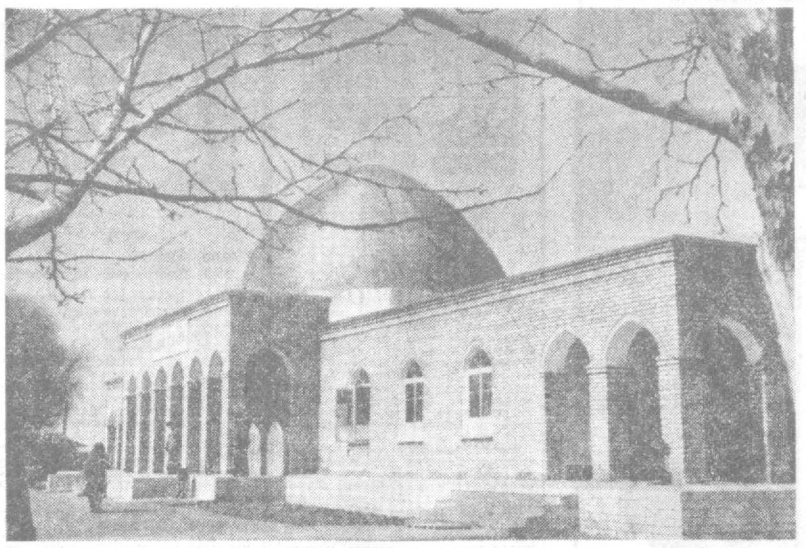

Большое внимание уделяется в Кашкадарье обслуживанию населения. Для тружеников Шахрисабза построено новое здание бани. Здесь есть прачечная, парикмахерская, мастерские по ремонту обуви, часов, работают столовая, чайхана, оборудованы уютные комнаты отдыха. На снимке: новая баня в Шахрисабзе.

Фото Ш. ШАРАПОВА (УзТАГ).

● НА ВДНХ СССР

ЮНЫЕ ИЗОБРЕТАТЕЛИ

РЕЗУЛЬТАТАМ недавно закончившегося Всесоюзного конкурса на лучшую творческую работу учащихся средних специальных учебных заведений посвящена новая выставка в павильоне ВДНХ СССР «Народное образование». После тщательного отбора представленных на конкурс разработок самые оригинальные из них, по мнению жюри, могут быть внедрены в производство или использованы для повышения эффективности учебного процесса.

Интересен электронно-счетный прибор «Эпирм-1» для измерения расхода нити на кругловязальных машинах. Его создали юные конструкторы из Ташкентского политехникума. Высокая точность измерений, облегчение регулировки петлеобразующих систем при выработке трикотажа высокого качества — таковы достоинства прибора.

Д. ВОЛОДИН.

● ПО ШКАЛЕ НРАВСТВЕННОСТИ

«ТАЛАНТЫ» И «ПОКЛОННИКИ»

В ТАШКЕНТСКОМ аэропорту, как всегда, было многолюдно. Затерялся в толпе — пара пустяков. Тем не менее движимый душевным порывом В. Гизатуллин вдруг передал свой туго набитый «дипломат» спутнику, симпатичному молодому человеку, уверенно раздвигавшему толпу плечом.

— Как есть поклонник ваших талантов и полностью вам доверяя, — сбивчиво пояснил владелец «дипломата».

Молодой человек и впрямь обладал немалыми талантами. Один из них он тут же продемонстрировал, ловко растворившись в людской толчее. Вместе с ним исчез «дипломат» с 15 тысячами рублями.

Напрасно выкликал доверчивый хозяин, вертя головой и всплескивая руками: «Ау, Владимир Петрович, где вы?» Владимир Петрович Симонов отзываться не хотел. Да если бы и пожелал предстать вдруг пред разгневанные очи Гизатуллина, то никак не смог бы этого сделать, поскольку находился в этот момент за тысячи километров от места происшествия, а именно в городе Каменск-Уральске. И пострадавшего в глаза не видел.

Молодого человека же, как выяснилось при задержании, звали Казымом Катыповичем Алиевым. До Ташкента он немало поколесил по стране. Чернобрового красавца привечали в Москве и Свердловске, на Иссык-Куле и в Исфаре, Фрунзе и Душанбе... После его отъездов, — а исчезать Казым Катыпович предпочитал «по-английски», бесшумно и тихо, — оставались доверившиеся ему и обманутые им люди.

Фантазией своих новых знакомых Алиев не баловал. Безотказно действовали две схемы. Либо мошенник ударялся в «женихи», и безутешные «невесты» долго обшаривали опустевшие комоды и кошельки, либо выдавал себя за «доставалу», перед которым и золотая рыбка — так себе, треска на блюдечке.

Удивительно, как доверчиво выкладывали ему некоторые люди свои заветные желания, присовокупляя к ним немалые деньги. А. Махмудов, например, мечтал купить автомашину «УАЗ-469».

— Вот только ума не приложу, как это сделать,— говорил он.

— Ум приложить — это по моей части! — с энтузиазмом откликнулся Алиев.— А вы свой пока экономьте. Мало ли что...

Прихватив брата и весьма круглую сумму денег, Махмудов вместе с Алиевым вылетел в Свердловск. На улице 8 Марта Казым Катыпович предложил братьям немного подождать, зашел в подъезд жилого дома — и был таков. Напрасно ждали братья оборотистого дельца. А когда поняли, что ни Алиева, ни машины им не видать, было поздно.

А. Тумару понадобились «жигули». Надо так надо. С 17 тысячами рублями Алиев и Тумар летят в Свердловск, приходят на улицу 8 Марта — и Тумар до сумерек дежурит у подъезда, утешая себя народной мудростью о том, что на всякого хитреца довольно простоты.

У Н. Панфиловой Алиев взял 1.200 рублей, пообещав достать дубленку. И снова Свердловск, «улица 8 Марта, подъезд жилого дома, трудная вахта дотемна!» — доскажет терпеливый читатель. Точно! Так оно и было.

Впрочем, не хватит ли о художествах мошенника? Не поставить ли точку и рассказать о суровой каре, настигшей его? Ведь так или иначе Алиева поймали.

Что ж, работники транспортной милиции Ташкентского аэропорта во главе с майором Александром Васильевичем Макитриным и старшим лейтенантом Николаем Михайловичем Букаевым отлично справились с этим. Человека, «гастролирующего» по городам и весям, сами понимаете, задержать было сложно. Ташкентская милиция это сделала. Мошеннику предъявлен счет — более 43 тысяч рублей, полученных обманным путем.

Кому предъявить другой счет — за бессонные ночи милиции, за многочисленные командировки с целью составить полную картину преступления? За сотни рабочих часов, отданных этому делу, в которое оказались вовлечены десятки людей — потерпевших, свидетелей, работников милиции, суда, прокуратуры?..

Дело закрыто. Но ведь дела-то могло вовсе не быть! Ну разве возникло бы оно, не окажись на пути Алиева людей, морально нестойких, забывших все и вся в безудержном стремлении «достать» любыми путями вожделенную вещь.

В самом деле, разве машина и дубленка — тот предмет, без которого не прожить? Почему такие сумасшедшие суммы вручали аферисту потерпевшие? В два раза больше стоимости самой вещи. Почему так безоглядно ринулись в далекий Свердловск, доверились первому встречному? Почему не записались в очередь, не обратились по месту работы, коль так скоро понадобились «жигули»? Вот бы как поступить, если по закону, по правилам.

На многие вопросы наводит знакомство с этим делом. Ответ на них, думается, однозначен: все его участники поклоняются одному идолу — деньгам и их материальному выражению — вещам. Ну разве престижно жить без «жигулей», без дубленки-то разве выйдешь на улицу? Не тот антураж, мироощущение не то. В затхлом мирке вещей жизнь воспринимается по-особому: достать, раздобыть, обскакать, утереть нос, пустить пыль в глаза. Средства? Все средства хороши. И все приводят к черному ходу.

О, этот волшебный черный ход, где лаково сверкают машины разных марок, дивно искрится хрусталь, поскрипывает паркет новых квартир и ласкают руку заморские вещи. Нужен лишь «деловой человек», проводник в это яркое царство с заднего крыльца. Алиев и взял на себя эту роль, верно сориентировавшись на стяжательскую психологию отдельных людей. Ему вручали деньги — «про черный ход», «с переплатой», он брал и скрывался. Какова цель, таковы и средства.

В Ташкенте Алиев жил в гостинице «Узбекистан» — лучшей пока в городе. Жил по чужому паспорту, не имея на то никаких оснований. А другие — честные труженики, командированные — ждали тем временем, пока освободятся номера. Паспорт на имя Владимира Петровича Симонова он купил за 15 рублей... у Владимира Петровича Симонова, жителя Каменск-Уральска, горького пьяницы, заработавшего таким диким способом себе «на похмелье».

С одной стороны — респектабельные, обеспеченные, уважающие себя люди. С другой — потерявший совесть опустившийся алкоголик. Между ними — мошенник, преступник, как бы связавший обе стороны в единое целое. Далеко же может завести человека безудержная погоня за престижными вещами — за миражем. На суде Гизатуллин, Тумар и иже с ними проходили как потерпевшие. Не будем оспаривать правовую сторону вопроса — юристам виднее. Но несомненен, думается, тот факт, что немалые потери понесло и государство — материальные и нравственные. Государство, взявшее на себя заботу оградить общество от мошенника, вернуть пострадавшим похищенное.

Суд Сергелийского района под председательством А. Курбанова всесторонне осветил эту сторону дела, показал поучительный урок из случившегося. Алиев осужден на 10 лет лишения свободы. Обманутых им ждет другой суд — собственной совести, общественного мнения.

Никто из них не забил тревогу, не схватил аферриста за руку, когда тот предлагал им свои услуги. Всполошились лишь, когда их надули. Алиев, несомненно, обладал одним талантом: с первого взгляда распознавать таких людей, угадывать в них потребителей, искателей «красивой жизни». Они в свою очередь слепо доверялись тому, кто казался им магнатом мира вещей, магом черного хода. Эти мнимые качества в нем ценили, им покланялись. Что из этого вышло — читатель теперь знает.

Р. ТЭЛЛЬ,
М. ХАКИМОВ.

ДРУЖБЕ КРЕПНУТЬ И РАЗВИВАТЬСЯ

На венгерской земле шли декады культуры Узбекистана, прочитаны лекции, состоялись встречи и беседы с венгерской общественностью. Вызывают пристальное внимание общественности и служат большим вкладом в развитие дружеских и культурных связей между народами направляемые Узбекским отделением Общества советско-венгерской дружбы выставки книг, фотографий, произведений народно-прикладного и изобразительного искусства, демонстрация документальных и художественных фильмов.

Большие планы у отделения на будущее. Будут проведены собрания общественности, вечера дружбы, встречи с членами делегаций и туристических групп из Венгрии, викторины. Намечены демонстрации художественных и документальных фильмов, фотовыставки, посвященные памятным и знаменательным датам в жизни венгерского народа.

Крепнут связи между коллективами завода «Ташкенткабель» и Венгерским кабельным комбинатом.

По случаю 37-й годовщины освобождения Венгрии в адрес Узбекского общества дружбы и культурной связи с зарубежными странами поступила телеграмма, в которой выражается признательность СССР, тем советским людям, которые завоевали свободу Венгрии.

Советские люди, отмечая успехи трудящихся Венгрии, желают им новых достижений в осуществлении программы социалистического строительства.

И. ИНОЯТОВ.

Заведующий отделом Узбекского общества дружбы и культурной связи с зарубежными странами.

Республику — в зеленый наряд

Несмотря на неустойчивую погоду в ряде областей, городов и районов, лесопосадки велись в последние дни высокими темпами. По данным ЦСУ, за последнюю декаду прирост к годовому заданию составил: в Хорезмской области — 47, Самаркандской—45, Андижанской — 36 процентов.

Вместе с тем во многих хозяйствах ряда областей саженцы лежат в прикопке, а руководители ожидают хорошей погоды. Именно такую выжидательную позицию занимают руководители областей, городов и районов нашей республики, где условия для посадочных работ были наиболее благоприятны. Так, в Бухарской, Сурхандарьинской, Кашкадарьинской областях темпы посадок в два раза ниже, чем в областях, которые задание уже выполнили. Особенно отстают Байсунский район Сурхандарьинской, Яккабагский—Кашкадарьинской, Фаришский — Джизакской, город Кувасай Ферганской областей, которые задание выполнили лишь немногим более чем наполовину.

Вызывает беспокойство отставание с закладкой садов и виноградников в Бухарской, Джизакской, Наманганской областях по линии Министерства плодоовощного хозяйства и Главсредазирсовхозстроя. Медлят с закладкой садов и виноградников колхозы и совхозы Ферганской и Хорезмской областей.

Резко поднять темпы озеленительных работ необходимо в городах и районах Каракалпакской АССР.

Время не ждет. Уходят лучшие сроки посадок. Поэтому задача областных, городских и районных исполкомов, руководителей министерств и ведомств, предприятий и организаций — принять неотложные меры к тому, чтобы в ближайшие дни завершить лесопосадочные работы, не только выполнить, но и перевыполнить установленные задания.

СВОДКА

О ХОДЕ ЛЕСОПОСАДОЧНЫХ РАБОТ В РЕСПУБЛИКЕ ПО ОБЛАСТЯМ, МИНИСТЕРСТВАМ И ВЕДОМСТВАМ НА 1 АПРЕЛЯ 1982 ГОДА

(в процентах к годовому заданию)

Самаркандская	180,4
Андижанская	133,9
Наманганская	124,1
Сырдарьинская	119,2
Ташкентская	111,6
Ферганская	107,0
г. Ташкент	102,2
Джизакская	101,2
Кашкадарьинская	92,5
Сурхандарьинская	92,1
Хорезмская	85,3
Бухарская	71,0
Каракалпакская АССР	11,3
Итого по республике	102,9

* * *

Министерство заготовок	280,0
Министерство мясо-молочной промышленности	242,0
Госкомнефтепродукт	235,1
Министерство легкой промышленности	218,7
Министерство внутренних дел	185,3
«Узхлопкозстрой»	163,4
Управление гражданской авиации	145,7
Госкомитет по профтехобразованию	139,4
Министерство социального обеспечения	137,8
Госкомводстрой	132,7
Министерство местной промышленности	130,7
Министерство промышленности стройматериалов	124,7
Министерство бытового обслуживания	115,3
Министерство просвещения	112,4
Министерство торговли	112,2
Узстройбанк	111,8
Министерство культуры	111,2
Министерство энергетики и электрификации	111,1
Министерство сельского хозяйства	109,7
Министерство мелиорации и водного хозяйства	107,8
Госрыбхоз	102,8
Министерство автомобильного транспорта	100,4
Министерство высшего и среднего специального образования	100,4
Узбекбройлер	99,8
Министерство геологии	98,9
Спорткомитет	97,7
Министерство лесного хозяйства	96,8
САО ВАСХНИЛ	96,7
Министерство здравоохранения	90,0
Министерство плодоовощного хозяйства	89,6
Министерство жилищного и коммунального хозяйства	89,3
Министерство сельского строительства	88,4
Госкомсельхозтехника	84,0
Министерство строительства и эксплуатации автомобильных дорог	83,8
Министерство связи	83,3
Министерство пищевой промышленности	80,2
Главсредазирсовхозстрой	79,1
Узбекгидроэнергострой	77,4
Министерство хлопкоочистительной промышленности	74,6
Управление Среднеазиатской железной дороги	67,7
Министерство строительства	64,0

Сталь и хрусталь

Экономике — быть экономной

Выступая недавно в Ташкенте с речью при вручении Узбекской ССР ордена Ленина, товарищ Л. И. Брежнев, в частности, сказал: «Провозглашенный партией курс на интенсификацию производства требует вовлечь в оборот все резервы экономики...»

Очень правильные слова. Взять хотя бы проблему более широкого, комплексного использования местного сырья, отходов производства.

Теперь, когда экономия и бережливость становятся важнейшим условием развития народного хозяйства, лишне говорить о необходимости полнее использовать производственные и бытовые отходы. Достаточно напомнить, что за годы десятой пятилетки только за счет реализации вторичного сырья в целом по стране выпущено товаров народного потребления и производственно-технического назначения более чем на пять миллиардов рублей, у нас в республике — на полмиллиарда рублей.

В Узбекистан лесоматериалы везут из Сибири, и поэтому особенно ценно, что из отходов деревообработки у нас теперь делают добротные древесностружечные плиты. Постоянно наращивает выпуск стали и проката Узбекский металлургический завод, основным сырьем которого служит металлолом. На Ташкентском авиационном объединении имени В. П. Чкалова из отходов основного производства изготавливают детские коляски, хрустальные люстры, технические игрушки и другие предметы широкого спроса. Вторичные полимеры служат сырьем на Ахангаранском комбинате «Стройпластмасс», где из них производят трубы, электротехнические детали, пленку для сельскохозяйственного производства.

На фабрике «Труд» Госснаба УзССР из отходов текстильной и легкой промышленности получают теплозвукоизоляционную основу под линолеум, швейный и мебельный ватин, нетканое полотно, строительную паклю. На кровельном комбинате в городе Пап изношенные автомобильные шины перерабатываются в рубероид, кровельный картон и другие стройматериалы, на Ташкентской бумажной фабрике макулатура превращается в оберточную бумагу и коробочный картон. Ферганский завод искусственных кож вырубку и хромовую стружку использует для изготовления упаковочных, простилочных и стелечных материалов.

Словом, множество самых различных товаров можно изготавливать из отходов производства и местного сырья. Но если учесть, что вторичные ресурсы образуются практически в каждой отрасли, причем их объем постоянно возрастает, то следует признать: используются они далеко не в полной мере. Во всяком случае, можно делать гораздо больше того, что пока удалось. Но чтобы вовлечь огромные ресурсы в хозяйственный оборот, необходимы дополнительные производственные мощности и современное технологическое оборудование. Именно из-за их нехватки ежегодно остаются неиспользованными до двух тысяч тонн изношенных автопокрышек и других резинотехнических изделий, свыше 26 тысяч кубометров древесных отходов, 124 тысячи тонн битого стекла, полмиллиона тонн золы и шлака.

Или взять проблему с бытовыми отходами, которых ежегодно вывозят, закапывают или сжигают до четырех миллионов тонн. Сколько добра при этом можно сохранить, если судить хотя бы по результатам скромной работы, которая у нас уже ведется. Речь идет об опытно-экспериментальном заводе по переработке бытового мусора в Ташкенте. Его мощность — 110 тысяч тонн. Ежегодно здесь извлекают из мусора до четырехсот тонн черных и цветных металлов, много других ценных компонентов.

Из подсчетов видно: если пустить в дело весь бытовой мусор, то в целом по республике ежегодно будет возвращаться народному хозяйству свыше пятидесяти тысяч тонн металла, 160 тысяч тонн стекла, 170 тысяч тонн древесных отходов, до семидесяти тысяч тонн полимерных отходов, триста тысяч тонн бумажной макулатуры и тряпья. При наличии мощностей из всего этого можно было бы произвести много нужных товаров. А олово из выброшенных консервных банок и цинк отработанных электрических батарей! Всего и не перечислишь. Словом, такие заводы нужны в каждом областном центре.

Одна из проблем, ждущих решения,— нехватка технологического оборудования, которое наша республика не производит. В этом деле мы рассчитываем на помощь со стороны союзных машиностроительных министерств. Затраты окупятся быстро. Ведь наряду с богатыми запасами вторичных ресурсов, местного минерального и растительного сырья Узбекистан располагает и быстрорастущими трудовыми ресурсами. Последнее обстоятельство ставит вопрос о полной занятости всего трудоспособного населения. ЦК Компартии Узбекистана и Совет Министров Узбекской ССР, Госплан СССР, другие союзные органы много делают в этом направлении. Настойчиво претворяется в жизнь широкая программа развития промышленного производства. Идет наращивание мощностей действующих предприятий за счет строительства филиалов и цехов в малых городах, поселках городского типа и крупных сельских районных центрах, располагающих избытком трудовых ресурсов.

Ныне в этих населенных пунктах уже действуют десятки филиалов крупных объединений и предприятий различных отраслей промышленности, занятость населения республики планомерно возрастает, но трудовые ресурсы есть. Поэтому было бы, наверное, экономически целесообразно разместить в Узбекистане и ряд новых промышленных предприятий с учетом вовлечения в сферу производства богатейших запасов местного сырья и вторичных ресурсов.

Возможности Узбекистана в этом отношении велики. Вот несколько примеров. Все знают, что республика — основной поставщик хлопкового волокна. Но сравнительно немногим известно, что стебли хлопчатника — тоже ценность. Из них можно делать бумагу и картон, строительные плиты, не уступающие по качеству древесностружечным, кормовые дрожжи, получать фурфурол, органические кислоты, другие вещества для химической промышленности.

Комплексная переработка стебля (ежегодно его остается на полях до шести миллионов тонн)—настоятельная необходимость. Но для этого нужны специализированные заводы с законченным процессом переработки. Одновременно требует решения и задача механизированной уборки стеблей, измельчения или прессования их перед транспортировкой.

Долгое время не решается и другая важная проблема — комплексное использование Ангренского угольного месторождения, где мощные пласты топлива перемежаются дефицитными каолиновыми глинами. В каолине нуждаются фарфоро-фаянсовая, электротехническая, химическая, керамическая отрасли промышленности. Но сейчас попутно с углем добыто 55 миллионов тонн каолинового сырья, а в дело пошло менее десятой части. Остальное — в отвалах. Между тем фаянсовые изделия сантехнического назначения и хозяйственного обихода завозят к нам из других республик.

Здесь нужно пояснить, что разработкой Ангренского месторождения занимается объединение «Средазуголь» Министерства угольной промышленности СССР. Его судьба каолинов может и не волновать. Но вот чем объяснить равнодушие Минпромстройматериалов, Минлегпрома, Минэлектротехпрома, других министерств, казалось бы, непосредственно, заинтересованных в каолине?

Нельзя не сказать и о том, что мы испытываем нужду в некоторых видах нерудных строительных материалов, вынуждены завозить их. А ведь республика располагает крупнейшими месторождениями горно-химического, цементного сырья, инертных материалов, строительного, декоративного и облицовочного камня. По разведанным запасам этих ископаемых Узбекская ССР занимает одно из ведущих мест в стране. Значит, надо быстрее вводить их в хозяйственный оборот, избавляться от нерациональных и дорогостоящих перевозок, делать экономику по-настоящему экономной.

А можно ли считать нормальным то, что в краю «белого золота», как принято называть Узбекистан, не хватает хозяйственной ваты? Здесь, на месте, ее изготовление обходится намного дешевле, ибо используются отходы хлопкоочистительного производства. Но оборудования для переработки этого и другого сырья, в частности, отходов шелкомотальных фабрик у местной промышленности не хватает, что не дает возможности полной мерой использовать отходы. В свою очередь недостаток ваты не позволяет в широких масштабах наладить пошив одеял, матрацев, теплой одежды.

А ведь в большинстве своем оборудование для предприятий местной промышленности не отличается высокой сложностью и дороговизной. Имей мы его, местная промышленность республики пустила бы в дело огромное количество разнообразного дешевого сырья и вторичных ресурсов, резко увеличила выпуск продукции, необходимой народному хозяйству и населению. Ускоренное развитие местной промышленности будет активно способствовать решению и такой важной проблемы, как более полное использование труда сельского населения в межсезонные периоды, приобщение сельских жителей, особенно молодежи, к промышленному производству.

Накопленный в республике опыт использования вторичных ресурсов, местного минерального и растительного сырья убедительно показывает, какие неисчерпаемые резервы кроются в этом деле, сколь многогранны возможности сохранения ценнейших, зачастую невозобновляемых богатств недр, экономии труда, топлива и энергии, сокращения непроизводительных расходов. Сегодня, когда вторичное сырье стало объектом централизованного планирования, увеличение производства товаров из него становится не только хозяйственной, но и социальной задачей. В ее ускоренном решении кровно заинтересованы все.

К. АХМЕДОВ.

Заместитель Председателя Совета Министров Узбекской ССР, Председатель Госплана Узбекской ССР. г. Ташкент.

(«ПРАВДА» за 3 апреля).

РЕСПУБЛИКА ОТ КРАЯ и до края

ДИНАСТИЯ ТРУДОВАЯ

МАРГИЛАН. (Общ. корр. М. Махмудов). Четырнадцать членов семьи Алиевых работают на шелковом комбинате. Глава семьи Эдем Алиев — монтер в электротехнологической лаборатории. Его жена Антонина Семеновна Андрианина на предприятии с 1938 года. В семейной династии — столяр, слесарь, электромонтажник, мастер, ткачиха — люди многих профессий.

Эдем Алиев награжден дипломом и бронзовой медалью ВДНХ СССР, он известный рационализатор.

Всего на шелковом комбинате 32 рабочие династии, объединяющие около трехсот человек — мастеров своего дела, славным трудом умножающих успехи комбината.

ЮБИЛЕЙ ГАЗЕТЫ

НАВОИ. (Общ. корр. С. Рухмалев). Пятнадцатилетие отметила газета «Навоийский химик». Многотиражка стала верным помощником партийной, профсоюзной, комсомольской организаций и дирекции объединения «Навоиазот» в выполнении задач, стоящих перед коллективом предприятия.

Юбилейный номер многотиражки выпущен совместно с городской газетой «Индустриальный Навои».

ВСТРЕЧА С ХУДОЖНИКОМ

ЧИРЧИК. (Общ. корр. А. Ташматов). На Узбекском комбинате тугоплавких и жаропрочных металлов состоялось очередное занятие университета «Книга». Книголюбы комбината встретились с художником-оформителем издательства имени Г. Гуляма А. Пономаревым. Он рассказал о том, как готовятся иллюстрации к художественным произведениям, показал образцы графического оформления книг, подарил слушателям плакат, посвященный Алишеру Навои, ответил на многочисленные вопросы.

ЛОВУШКИ ДЛЯ СОВКИ

УЛУГБЕК. (Общ. корр. В. Попондопуло). Ученые Таджикского института зоологии и паразитологии совместно со специалистами Самарканда испытали специальные ловушки для бабочек. Как показали наблюдения, в первом же сезоне до минимума снизилось повреждение плантаций томатов совкой.

Новый способ борьбы с вредителями проводился в некоторых хозяйствах Самаркандского района. Теперь в хозяйствах решено повсеместно применять этот метод. Десять тысяч ловушек заказано в эстонской фирме «Флора».

МАСТЕРИЦЫ ИЗ БАХМАЛА

УСМАТ. (Соб. корр.). 360 квадратных метров паласов выпустили с начала года бахмальские ковровщицы. Они досрочно справились с заданием первого квартала. Тон в соревновании задают Н. Хушназарова и Х. Кушматова. Они регулярно перевыполняют задания на 30—35 процентов. Их паласы отличаются добротностью.

РАСТУТ ЗДРАВНИЦЫ

АНДИЖАН. (Соб. корр.). На шестигектарном участке совхоза «Савай», где идет строительство профилактория, высажено более 13 тысяч саженцев плодовых и декоративных деревьев, построены два водоема, навесы. В нынешнем сезоне здравница примет первых посетителей.

В предгорном Кургантепинском районе началось также строительство зоны отдыха в колхозе имени Токтогула, расширяются парковые зоны. В живописном уголке у реки Шахрихансай, на территории совхоза имени Куйбышева, ведется строительство пионерлагеря на 400 мест.

ВОЗВРАЩЕНИЕ «БЕЛОГО БИМА...»

ТЕРМЕЗ. (Соб. корр.). Полюбившийся зрителям фильм «Белый Бим Черное ухо» снова прошел по экранам кинотеатров области. Этой лентой киномеханики и активисты общества охраны природы Сурхандарьи открыли фестиваль фильмов, посвященный проблемам охраны окружающей среды.

Зрители городов и сел посмотрели картины «Мальчик и лось», «Буйный лебедь», «Белый пароход» «Кому он нужен, этот Васька» и другие. Многие ленты демонстрировались в школах.

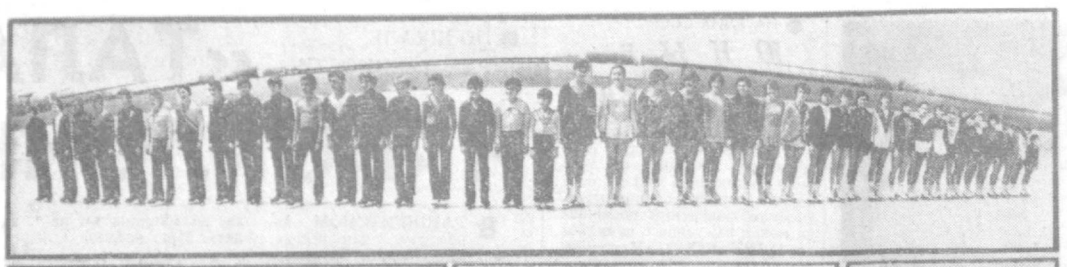







ЗВЕНЯТ В «ЮБИЛЕЙНОМ» КОНЬКИ

На V зимней Спартакиаде народов СССР юные узбекские фигуристы в своей подгруппе заняли первое место.

Бабушки вязали. Отцы читали. Матери беседовали о море, кружевах, детских костюмах. И так каждое утро...

Такую картину можно наблюдать не в парке, а в... раздевалке юных фигуристов во Дворце спорта «Юбилейный» в Ташкенте.

В единственной в Узбекистане и самой южной в стране детско-юношеской специализированной спортивной школе олимпийского резерва по фигурному катанию дисциплина строгая — родители и близкие на тренировки юных спортсменов не допускаются. Вот и ждут они своих внуков, дочерей и сыновей в раздевалке. На что не пойдешь ради них...

Школа фигуристов ныне популярна. Отбоя нет от желающих в ней заниматься. А десять лет назад...

— И не знали, с чего начинать, — рассказывает директор школы Георгий Давыдович Жоржаладзе. — Центральный зал спорта «Юбилейный» с единственной в Средней Азии ледовой ареной был на хозрасчете и едва сводил концы с концами. Все понимали, что за счет организации концертов, гастролей балетов на льду «Юбилейному» не поправить дела. Нужны были постоянные арендаторы — спортивные общества, но они не культивировали зимние виды спорта. И лишь спортобщество «Мехнат» рискнуло, пошло тогда на эксперимент — решило создать школу фигурного катания.

Не было специалистов, тренеров. Приглашали из других городов. Среди них были и такие, которые хотели приехать со своими учениками, обещая скорый результат.

Это был самый легкий путь, но дирекция не пошла по пути форсирования результатов. Начали с азов, вели целенаправленный отбор ребят. До 1.500 мальчишек и девчонок пришлось просмотреть тренерам, чтобы оставить в школе только сто наиболее способных. Заметим, что если в РСФСР отбор идет из умеющих кататься на коньках, то у нас это сделать невозможно.

Сейчас даже лучшие школы страны приматриваются к опыту приема спортсменов ташкентскими специалистами.

Теперь в школе подготовлены свои тренеры, ее бывшие воспитанники. «У школы хорошее будущее», — сказал, побывав в Ташкенте, известный наставник фигуристов С. Жук.

Теперь можно подвести некоторые итоги. За десять лет в школе подготовлены 12 мастеров спорта. Для сравнения: в таких городах, как Омск, Новосибирск, Минск, Алма-Ата, этот показатель ниже.

Учащиеся школы уже участвовали в международных турнирах, привозили в Ташкент серебряные и бронзовые награды первенства Европы среди юниоров.

Появились традиции. В «Юбилейном» ежегодно проводятся всесоюзные соревнования «Ташкентские коньки», в которых участвуют многие именитые советские и зарубежные фигуристы. Эти состязания стали школой мастерства для узбекских спортсменов, сыграли весомую роль в популяризации фигурного катания в республике.

Самый большой успех выпал в нынешнем сезоне. Участвуя в финалах V зимней Спартакиады народов СССР, юные узбекские фигуристы в своей подгруппе заняли первое место. А спортивная пара М. Никитюк — Р. Кадыркаев впервые за годы участия делегации Узбекистана в зимних спартакиадах завоевала медали. Правда — бронзовые. Но ведь это лишь начало.

...Весна на дворе. Пригревает солнце. А в «Юбилейном» звенят коньки. Пятилетние малыши постигают премудрости фигурного катания. В раздевалке их дожидаются бабушки, успевшие довязать варежки, отцы, дочитавшие романы, матери, так и не сумевшие прийти к общему мнению, какое же платье подготовить дочерям для выступлений в показательной программе...

Т. НИЗАЕВ.

На снимках: ученики детско-юношеской специализированной спортивной школы олимпийского резерва по фигурному катанию.

Фото Л. ГУСЕИНОВА.

ОТОВСЮДУ ОБО ВСЕМ

В КОЛЛЕКЦИИ — ВРЕМЯ

Советский календарь за 1919 год, в котором впервые выделены красным цветом революционные праздники 1 Мая и 7 ноября, пополнил коллекцию харьковского инженера М. Грабовского. Теперь в его собрании, насчитывающем несколько тысяч экземпляров, есть «счетчики лет» за каждый год Советской власти.

Своеобразной летописью Страны Советов стала подборка миниатюрных табелей-календарей с рисунками и фотографиями. Вот численник 1922 года — года образования СССР. На его оборотной стороне изображение рабочего и крестьянина — хозяев нового многонационального социалистического государства. Перебираешь календари, и словно оживают памятные вехи нашего пути — Днепрогэс и машины с первым целинным урожаем, зимовщики со станции «Северный полюс-1» и флаг победы над рейхстагом, первый советский спутник и Московская Олимпиада...

Интересны и сувенирные календари — из шелка и бересты, отпечатанные на керамической плитке. Есть среди них и «вечный» — изготовлен он из прочной жести и может устанавливаться на любой год XX века.

В экспозиции представлен и проект календаря будущего, разработанный Международной ассоциацией всемирного календаря при ООН. По мнению составителей, такой численник удобен для всех народов, какой бы системы летосчисления они ни придерживались. Он содержит привычные двенадцать месяцев. В каждом из них — 26 рабочих дней, а первое число года всегда приходится на воскресенье. Интересно, что один день в году предполагается вовсе не включать в какой-либо месяц, а считать его единым для всей земли праздником — всемирным днем мира и дружбы.

Харьков. В. ГАТАШ.

ПО СЛЕДАМ КАВКАЗСКОГО СРЕДНЕВЕКОВЬЯ

Остатки христианского средневекового храма обнаружила группа грузинских и дагестанских археологов близ села Хундзах в Дагестане.

Расположенный на высоте 2.500 метров над уровнем моря, он был сложен из тесаного камня и покрыт глазурованной черепицей. Украшением служила традиционная для грузинской архитектуры резьба по камню, орнаменты которой сочетались с местным, аварским рисунком. Сохранившиеся каменные плиты с надписями на древнегрузинском и аварском языках свидетельствуют о тесных связях не только двух соседних народов, но и всех народов Северного Кавказа и Грузии начиная с X века.

Храм — не единственная совместная находка грузинских и дагестанских археологов. Ими выявлены многочисленные памятники материальной культуры — церкви, грузинские рукописные памятники, образцы стенной росписи.

На состоявшемся в Тбилиси заседании научного совета Института истории, археологии и этнографии имени И. А. Джавахишвили Академии наук Грузинской ССР решено продолжить сотрудничество с Институтом истории, языка и литературы имени Г. Цадасы Дагестанского филиала Академии наук СССР.

Тбилиси. Л. ГАГУА.

ПТИЦЫ МЕНЯЮТ ПРИВЫЧКИ

Изменив своей привычке селиться вдали от человека, пара кобчиков обжила водонапорную башню рядом с административными зданиями Копетдагского заповедника. Хищных птиц, взятых под охрану, нисколько не смущает близкое присутствие сотрудников заповедника. Возвращаясь иногда с неудачной охоты, «глава семьи» спускается на землю за кусочками мяса, специально оставленными людьми.

Поведение птиц — своеобразная оценка нелегкого труда специалистов, взявших под опеку животный и растительный мир этого живописного уголка Туркменистана. За последние годы здесь заметно увеличилось количество джейранов архаров, фазанов, других представителей фауны.

Ашхабад. С. АТАЕВ, ТАСС.

«ЗАВТРА НА ЭКРАНЕ»

ЦТ I

9.00 «Время».
9.40 Программа мультфильмов.
10.00 «Затишье». Телевизионный художественный фильм. 1-я и 2-я серии.
12.10 Новости.
15.00 Новости.
15.20 «Сибирское село сегодня». Документальный фильм.
15.35 А. И. Герцен. Страницы жизни и творчества.
16.20 «Золотые ворота». Музыкальная программа для детей.
17.10 Встреча школьников с дважды Героем Советского Союза, заслуженным военным летчиком СССР В. Н. Попковым.
17.55 Программа документальных фильмов.
18.25 Концерт государственного Рязанского русского народного хора.
19.10 «Наш сад».
19.40 «Дороги БАМа».
20.10 «Театр и время». Драматург А. Салынский.
21.30 «Время».
22.05 Международные соревнования по фехтованию. «Кубок Белоруссии». Женщины.
22.35 «Наедине со словом». Народный артист СССР И. Ильинский читает произведения зарубежных авторов.
23.20 «Сегодня в мире».

ЦТ II

В связи с профилактикой в понедельник, 5 апреля, передачи программы ЦТ II транслироваться не будут.

УзТВ I

10.25 Программа.
10.50 «Слово о Ленине», «Повесть о Константине Петровиче Иванове». Телефильмы.
11.50 «По собственному желанию». Художественный фильм.
18.00 Программа.
18.05 «Чигирек». «Лесные сказки». Мультфильмы.
18.30 «В кругу веселых».
19.00 «И в памяти, и в сердце навсегда» (рус.).
19.30 «Ахборот» (рус.).
19.45 «Ильхом». Телевизионный клуб творческой молодежи.
20.30 «Ахборот».
20.50 «Рассказывает дирижер».
21.30 Москва. «Время».
22.05 Открытие Всесоюзной недели музыки для детей и юношества. В перерыве — Международный дневник.
24.00 Новости.

УзТВ II

18.15 Программа.
18.20 Экран — врачу.
19.50 «Дедушкин сад». Телефильм.
20.00 Новости.
20.20 «Люди Страны Советов». Кинопрограмма.

СЛУЖБА СПРАВКИ

Министерство связи СССР

ТАШКЕНТСКИЙ ЭЛЕКТРОТЕХНИЧЕСКИЙ ИНСТИТУТ СВЯЗИ

ОБЪЯВЛЯЕТ ПРИЕМ

В АСПИРАНТУРУ
С ОТРЫВОМ И БЕЗ ОТРЫВА ОТ ПРОИЗВОДСТВА

ПО СПЕЦИАЛЬНОСТЯМ:

диалектический и исторический материализм, теория, системы и устройства передачи информации по каналам связи; сети, узлы связи и распределение информации.

В аспирантуру с отрывом от производства принимаются граждане СССР не старше 35 лет, без отрыва от производства — не старше 45 лет, имеющие законченное высшее образование, проявившие способности к научно-исследовательской работе и имеющие опыт практической работы по профилю избранной специальности не менее двух лет после окончания высшего учебного заведения.

Поступающие в аспирантуру сдают конкурсные экзамены по специальности, истории КПСС и одному из иностранных языков в объеме программ высших учебных заведений.

Вступительные экзамены проводятся в объеме действующих программ для высших учебных заведений.

Поступающие в аспирантуру подают заявление на имя ректора института с приложением: личного листка по учету кадров с фотокарточкой, характеристики с последнего места работы, автобиографии, списка опубликованных научных работ. Лица, не имеющие опубликованных научных работ, представляют научные доклады (рефераты) по избранной специальности; выписки из протокола заседания ученого совета для лиц, рекомендованных в аспирантуру непосредственно после окончания высшего учебного заведения; удостоверения по форме № 3.2 о сдаче кандидатских экзаменов для лиц, полностью или частично сдавших кандидатские экзамены; копии диплома об окончании вуза с копией зачетной ведомости; выписки из трудовой книжки, заверенной по месту работы, 4 фотокарточек (3×4 см).

Заявления принимаются **до 10 мая.**

Подробные справки можно получить в институте по адресу: 700084, г. Ташкент, Е-84, ул. Энгельса, 108. Телефоны: 35-77-76, 35-97-39.

В ТАШКЕНТ, НА ГАСТРОЛИ

Завтра в столице республики начинает выступления Сырдарьинский областной театр музыкальной драмы имени А. Ходжаева

ГЛАВНОМУ герою лирической комедии татарского драматурга Т. Миннулина «Человек и смерть» Алмандару за девяносто. Несмотря на почтенный возраст, он молод душой, физически крепок, потому что никогда не сидит сложа руки, делает добро людям. Перед таким человеком отступает и смерть.

Убедительно играет роль Алмандара заслуженный артист Узбекской ССР А. Гафуров. Тонко, с юмором и грустью раскрывает он богатый внутренний мир героя.

Премьера этого спектакля состоялась недавно на сцене Сырдарьинского областного театра музыкальной драмы имени А. Ходжаева. Тепло встретили зрители новую работу молодого творческого коллектива.

Премьера прошла накануне знаменательного события в жизни театра — с 5 по 15 апреля состоятся его гастроли в столице республики. Свои спектакли голодностепские артисты покажут на сценах театров имени Мукими и «Ёш гвардия».

— Конечно, очень волнуемся, — говорит главный режиссер театра заслуженный артист Узбекской ССР М. Махамметов. — Это наш первый творческий отчет перед взыскательным ташкентским зрителем. Постараемся выдержать его успешно. Но вместе с тем мы ничуть не настроены на похвалы. Наоборот, хочется услышать критику, конечно, справедливую и глубокую, узнать, на верном ли пути мы находимся. Это поможет нам в дальнейшей работе.

Молодой театр (он был создан семь лет назад) с самого начала не пошел по проторенной другими творческими коллективами дороге, а выбрал трудный, но зато интересный и плодотворный путь поиска. Именно здесь впервые на узбекском языке была осуществлена постановка «Ричарда III» В. Шекспира и «Бани» В. Маяковского.

Для постановки новых спектаклей театр нередко приглашает режиссеров и художников из других творческих коллективов. Так, режиссер М. Симонян из Еревана осуществил постановку комедии «Иностранный жених» А. Папаяна, удостоенную диплома I степени Министерства культуры СССР, художник А. Баликов из Ташкента оформил декорации к музыкальной драме «Лейли и Меджнун» Хуршида. Такие творческие взаимосвязи обогащают молодой коллектив.

Весьма разнообразен репертуар театра. «Энергичные люди» В. Шукшина, «Маменькина дочка» Шухрата, «Мы, нижеподписавшиеся» А. Гельмана, многие другие... Примечательно, что немало спектаклей здесь впервые поставлено на русском языке — «Кандидат в человека» М. Каримова и «Я женюсь на бабушке» Х. Мухтара и другие.

В гастрольной афише — «Ричард III» Шекспира, «Лейли и Меджнун» Хуршида, «Мы, нижеподписавшиеся» А. Гельмана, «Тридцатилетние» и «Пульс земли» М. Бабаева, сказка для детей «Раскройся, камень!»

Сырдарьинский театр часто выезжает на гастроли. Маршруты различны: Чимкент, Джамбул, Кентау, Ош, Ленинабад, Джизак... И вот впервые — Ташкент. Предстоящий творческий отчет перед столичными зрителями молодой коллектив посвящает 60-летию образования СССР.

М. СЕМЕНОВ.

ПОГОДА

ПРОГНОЗ НА НЕДЕЛЮ 4—10 АПРЕЛЯ

В начале недели ожидается резкое ухудшение погоды. По всей республике пройдут дожди. На севере и в горных районах предполагается переход дождя в снег.

На территорию Средней Азии будет заток холодного воздуха с севера европейской части страны. В результате этого на севере Узбекистана температура понизится ночью до 3 мороза — двух градусов тепла. Днем пять-десять градусов тепла. По остальной территории ночью до 0—5 тепла, на почве местами ожидаются заморозки, днем до 8—13 градусов тепла. Похолодание будет кратковременным.

Солнечно и тепло будет в середине недели. Дневная температура в это время по всей республике повысится до 20—25 градусов. К концу недели погода снова несколько изменится, местами пройдут небольшие дожди, но значительного понижения температуры воздуха при этом не ожидается.

В целом средняя температура недели на севере Узбекистана будет близка к среднем многолетним значениям, на остальной его части на 1—3 градуса ниже средних многолетних.

СРЕДНЕАЗИАТСКИЙ ГИДРОМЕТЦЕНТР.

ТРАМВАЙНОМУ ДЕПО № 1 ТАШКЕНТСКОГО ТРАМВАЙНО-ТРОЛЛЕЙБУСНОГО УПРАВЛЕНИЯ

ТРЕБУЮТСЯ:

главный бухгалтер, заместитель главного бухгалтера.

Имеются молодежное общежитие, детясли, зона отдыха. Сотрудники пользуются бесплатным проездом в трамваях и троллейбусах.

Обращаться по адресу: г. Ташкент, ул. Пролетарская, 4, подъезд 3, комната 5 — центральный пункт по трудоустройству населения.

ТЕАТРЫ

ГОСУДАРСТВЕННЫЙ АКАДЕМИЧЕСКИЙ БОЛЬШОЙ ТЕАТР УЗБЕКСКОЙ ССР им. А. НАВОИ — в 12.00 **Василиса Прекрасная**, в 19.00 **Чио-Чио-Сан.**

ГОСУДАРСТВЕННЫЙ УЗБЕКСКИЙ АКАДЕМИЧЕСКИЙ ТЕАТР ДРАМЫ им. ХАМЗЫ — в 12.00 **Дочь Ганга**, в 19.30 **Долг.**

ГОСУДАРСТВЕННЫЙ РУССКИЙ АКАДЕМИЧЕСКИЙ ТЕАТР ДРАМЫ им. М. ГОРЬКОГО — в 12.00 **Зайка-почтальон**, в 19.00 **Трое.**

ГОСУДАРСТВЕННЫЙ РЕСПУБЛИКАНСКИЙ ТЕАТР КУКОЛ — в 11.00, 13.00 и 15.00 — **Золушка.**

ТАШГОСЦИРК — в 13.00, 16.00 и 19.30 гастроли крупнейшего иллюзионного аттракциона **«В мире чудес».** Руководитель — заслуженный артист РСФСР и Северо-Осетинской АССР **Эмиль КИО.**

УЗБЕККОНЦЕРТ
КОНЦЕРТНЫЙ ЗАЛ «БАХОР»
6 апреля в 19.30
ВЕЧЕР СКРИПИЧНОЙ МУЗЫКИ
Играет
Иржи Томашек (ЧССР).
В программе произведения Мысливечека, Мартину, Дворжака, Кошталу.
Билеты продаются с 14.00.

Ректорат, партком, общественные организации и коллектив кафедры физики общетехнического факультета ТашПИ выражают глубокое соболезнование доценту кафедры И. С. Гулькарову по поводу кончины его отца

ГУЛЬКАРОВА
Семена Юнаевича.

ВНИМАНИЮ РУКОВОДИТЕЛЕЙ ПРЕДПРИЯТИЙ, УЧРЕЖДЕНИЙ, ОРГАНИЗАЦИЙ И ГРАЖДАН!

В связи с переходом на автоматизированный способ сортировки корреспонденции

С 1 ЯНВАРЯ 1983 ГОДА ВВОДИТСЯ ПОРЯДОК,

при котором отправке через сеть наружных почтовых ящиков подлежат письма в конвертах размером 114×162 мм и почтовые карточки размером 105×148 мм.

Письма в стандартных конвертах формата 162×229 и 229×324 мм подлежат отправке только через специальные почтовые ящики, установленные на почтамтах, узлах и в отделениях связи, а при необходимости — через операционные кассы.

Все почтовые карточки и письма в конвертах других размеров приниматься для пересылки по почте не будут, а опущенные в почтовые ящики будут возвращаться отправителям.

Ташкентское городское производственно-техническое управление почтовой связи Министерства связи Узбекской ССР.

НА ОХРАНЕ ЮЖНЫХ ГРАНИЦ

СХВАТКА В УЩЕЛЬЕ

ДОНЕССЯ крик встревоженной птицы. Рядовой Морозов тут же подал сигнал остановиться. Второй год служит Сергей на заставе, знает, что граница промахов не прощает.

Товарищей старший наряда не видел, но зримо представлял, как они, лежа на валунах, напряженно вслушиваются в ночные шорохи.

Сколько уже таких тревожных ночей за плечами? А вот рядовые Москаленко и Переверзев делают первые шаги в службе, и Сергей хорошо понимал, как нелегко им приходится в такие минуты, как томительно для них ожидание.

Вскоре до слуха донесся еле уловимый хруст щебенки под чьими-то ногами.

Зверь или человек?

Рядовой Морозов собрал условным сигналом подчиненных. Те бесшумно выныряли из темноты и распластались рядом.

— Слышали? — шепотом спросил Сергей.

— Так точно, кто-то движется от линия границы, — ответил Москаленко.

— Правильно. Будем действовать осторожно. Переверзев — перекрываешь путь отхода, мы с Москаленко выдвигаемся к оврагу и при обнаружении нарушителя идем на задержание.

Чем ближе подходили воины к ущелью, тем больше крепла у старшего наряда уверенность в том, что на участке находится человек. Уж очень осторожно продвигался он по ущелью, то и дело останавливался.

Хруст щебенки становился все отчетливее. Вот и огромный валун. Здесь пологий спуск. Расчет Морозова оказался верным: неизвестный, боясь быть обнаруженным, не поднялся наверх, а продолжал идти по дну ущелья.

— Действовать по моей команде, будь внимателен, — шепнул напарнику Сергей и прижался к холодному камню.

Из-за поворота показался еле различимый в темноте силуэт человека. Вот уже совсем рядом его прерывистое дыхание...

— Стой! — негромко, но твердо произнес рядовой Морозов. — Руки вверх!

Поднятая для очередного шага нога нарушителя замерла на весу. Однако уже в следующую секунду он сбросил оцепенение и в отчаянном прыжке попытался скрыться в темноте. Его опередил Москаленко...

Выслушав доклад старшего наряда и приняв нарушителя, лейтенант Синицын поблагодарил воинов за бдительное несение службы.

На заставу возвращались под утро. В такие минуты Сергей всегда испытывал волнение. Наверное, от того, что чувствовал себя немного причастным к рождению нового дня. Ради мирного покоя советских людей застава днем и ночью, в любую погоду несет трудную службу, ради этого он и его товарищи преградили путь врагу.

Старший лейтенант Г. ХРОМИН.

Редактор
Н. Ф. ТИМОФЕЕВ.

ПРАВДА ВОСТОКА

АДРЕС РЕДАКЦИИ: 700000 Ташкент-П ул. Ленина 41. ТЕЛЕФОНЫ РЕДАКЦИИ: заместители редактора — 33-10-48, 33-72-77; ответственный секретарь — 33-24-68; секретариат — 33-34-75; отделы писем трудящихся и массовой работы — 33-15-20; пропаганды марксистско-ленинской теории и коммунистического воспитания — 32-57-15; партийной жизни и местной печати — 33-41-47; советского строительства и быта — 33-14-75; промышленности, капитального строительства, транспорта, связи и торговли — 33-16-38; сельского хозяйства — 33-44-92; науки, школ и вузов — 32-57-13; литературы и искусства — 32-55-10; внутренней информации, военно-спортивный — 33-81-29; ночной редакции — 33-34-75; прием объявлений — 33-81-42. Собственные корреспонденты: в Ташкенте — 33-42-92; Нукусе — 2-64-52; Самарканде — 4-14-72; Гулистане — 2-28-94; Термезе — 31-45; Ургенче — 6-30-73; Бухаре — 3-13-55; Карши — 68-77; Намангане — 6-60-90; Фергане — 5-16-19; Андижане — 4-21-22; Джизаке — 3-22-63. Диспетчер издательства — 33-90-50; дежурный телефонной станции — 33-32-60.

Р. 04194. Ордена Трудового Красного Знамени типография издательства ЦК Компартии Узбекистана, г. Ташкент. Индекс 64544. Изд. № А-380. 4 п.