УзССР ... Инв. № ... Гос. книжная палата УзССР
17 АПР 1982
ОПИСАНО

Пролетарии всех стран, соединяйтесь!

ПРАВДА ВОСТОКА

газета издается с апреля 1917 года

ОРГАН ЦК КОМПАРТИИ УЗБЕКИСТАНА, ВЕРХОВНОГО СОВЕТА И СОВЕТА МИНИСТРОВ УЗБЕКСКОЙ ССР

№ 82 (19857) • Четверг, 8 апреля 1982 года • Цена 3 коп.

ВРУЧЕНИЕ НАГРАД

6 апреля кандидат в члены Политбюро ЦК КПСС, первый секретарь ЦК Компартии Узбекистана Ш. Р. Рашидов в торжественной обстановке вручил большой группе передовиков сельского хозяйства Ташкентской области, партийных, советских и хозяйственных работников государственные награды, которых они удостоены за высокие показатели и трудовую доблесть, показанную в выполнении планов и социалистических обязательств по производству хлопка и других сельскохозяйственных продуктов в 1981 году.

Высшая награда Родины — ордена Ленина были вручены бригадиру колхоза имени Ильича Ташкентского района Б. Азимову, доярке колхоза «Гулистан» Пскентского района Ф. Норматовой, директору совхоза имени XXVI партсъезда Чиназского района Т. Эрназарову. Ордена Октябрьской Революции получили бригадир колхоза имени Ленина Янгиюльского района Н. Заирходжаев, шелковод колхоза «50 лет Узбекской ССР» Ташкентского района Р. Закирова, главный агроном совхоза-завода «Кибрай» Орджоникидзевского района С. С. Зародин, колхозница колхоза «Узбекистан» Коммунистического района Б. Карабаева, начальник управления Главсредазирсовхозстроя А. Таиров, бригадир колхоза «Ленин юлы» Среднечирчикского района Б. Ширинов. Были вручены также ордена Трудового Красного Знамени, Дружбы народов, «Знак Почета», ордена Трудовой Славы, медали СССР.

Награжденные горячо поблагодарили Коммунистическую партию и Советское правительство, лично Генерального секретаря ЦК КПСС, Председателя Президиума Верховного Совета СССР товарища Л. И. Брежнева за высокую оценку их труда, заверили, что не пожалеют сил и энергии для претворения в жизнь исторических решений XXVI съезда партии.

Ш. Р. Рашидов сердечно поздравил награжденных, пожелал им крепкого здоровья, новых успехов в социалистическом соревновании за достойную встречу 60-летия образования Союза ССР.

(УзТАГ).

ВСЕ—НА ПРАЗДНИК ТРУДА!

СССР 60

В УЗБЕКИСТАНЕ полным ходом идет подготовка к Всесоюзному коммунистическому субботнику, посвященному 112-й годовщине со дня рождения В. И. Ленина. Сообщения, которые в эти дни поступают в республиканский штаб по проведению субботника, показывают инициативу трудовых коллективов, направленную на достижение в этот день максимально высоких результатов. Особо отмечается, что на тружеников республики огромное мобилизующее воздействие оказали вручение Узбекской ССР ордена Ленина Генеральным секретарем ЦК КПСС, Председателем Президиума Верховного Совета СССР товарищем Л. И. Брежневым, его программная речь на торжествах.

Характерной особенностью коммунистических субботников является их массовость, пламенный энтузиазм трудящихся. В них принимает участие практически все взрослое население республики. 17 АПРЕЛЯ НА ПРАЗДНИК ТРУДА ВЫЙДУТ БОЛЕЕ 9 МИЛЛИОНОВ ЧЕЛОВЕК. О том, как они будут трудиться, сообщают областные, городские и районные штабы по проведению коммунистического субботника.

ТАШКЕНТ

Днем наивысшей производительности, ударного труда и творческого вдохновения станет для тружеников столицы Узбекистана 17 апреля. Об этом заявили участники состоявшегося 7 апреля собрания представителей трудовых коллективов Ташкента.

Ораторы подчеркивали, что нынешний праздник коммунистического труда трудящиеся города встречают в обстановке высокого трудового и политического подъема, вызванного недавним пребыванием в столице республики Генерального секретаря ЦК КПСС, Председателя Президиума Верховного Совета СССР товарища Л. И. Брежнева, указаниями и рекомендациями, содержащимися в его выступлениях.

В день субботника свои рабочие места займут многие сотни тысяч производственников. Промышленной продукции будет произведено более чем на одиннадцать миллионов рублей, выполнено строительно-монтажных работ на 2,3 миллиона рублей.

Жители города примут активное участие в благоустройстве и озеленении столицы республики.

На собрании выступил первый секретарь Ташкентского горкома партии У. У. Умаров.

(УзТАГ).

АНДИЖАН

Призыв передовых предприятий города Москвы провести 17 апреля 1982 года коммунистический субботник, посвященный 112-й годовщине со дня рождения В. И. Ленина, был горячо поддержан трудящимися области. Для координации работ, связанных с подготовкой и проведением субботника, решением бюро обкома партии создан областной штаб. Аналогичные штабы созданы во всех городах и районах области.

Рабочие и служащие Андижанского машиностроительного завода решили в день коммунистического субботника выпустить продукции на 100 тысяч рублей. 17 апреля сойдут с конвейера завода 30 насосных агрегатов, несколько дизелей, 6 погрузчиков и много другой продукции. Бригадир слесарей-сборщиков цеха № 2 Э. Абдувалиев призвал товарищей по работе трудиться под девизом «Сельскому хозяйству страны — высокоэффективную и качественную технику».

Автотранспортное предприятие Андижанского района в день коммунистического субботника перевезет 12 тысяч тонн различных грузов, грузооборот составит 160 тысяч тонно-километров. В фонд пятилетки автотранспортники решили перечислить 2 тысячи рублей. Лучшие водители предприятия И. Кулибаев, Ш. Карабаев, А. Узганов, Т. Толипов, слесари М. Исаков и П. Ткаченко взяли обязательство перевыполнить дневную норму в 1,5 — 2 раза.

В день субботника 2,5 тысячи гидростроителей города Советабада будут трудиться на своих рабочих местах, произведут строительно-монтажных работ более чем на 35 тысяч рублей.

БУХАРА

На предприятиях промышленности, транспорта, связи, в строительстве, в колхозах и совхозах Бухарской области состоялись собрания, митинги, участники которых единодушно заявили о своей решимости добиться 17 апреля наивысшей производительности труда, работать на сэкономленных сырье, материалах, энергии.

Такое решение принято и в коллективе бухарского производственного швейного объединения по предложению передовой работницы Р. Абдуллаевой. В день субботника часть продукции здесь изготовят из сэкономленных материалов, выработают товаров массового спроса на 120 тыс. рублей, в том числе с государственным Знаком качества и с индексом «Новинка» более двух третей изделий.

Широко подхватили в индустриальном Навои ценную инициативу коммунистов цеха металлоконструкций ремонтно-механического завода, горно-металлургического комбината им. 50-летия СССР, обязавшихся в «красную субботу» трудиться на сэкономленных материалах. Это начинание одобрил Навоийский горком партии.

«Проведем посевную юбилейного года в оптимальные сроки» — этот девиз земледельцев передового колхоза им. Жданова Пешкунского района поддержан во многих хозяйствах.

ДЖИЗАК

17 апреля на коммунистический субботник выйдут 280 тысяч джизакцев, из них 115 тысяч человек будут трудиться на рабочих местах. Коллективы промышленных предприятий области в этот день произведут продукции на 1,5 млн. рублей, строители выполнят работ на 676 тысяч рублей.

В день «красной субботы» труженики села продолжат сев хлопчатника, уход за садами и виноградниками. Большие работы будут проведены по озеленению и благоустройству городов и поселков области. Например, учащиеся Джизакского сельскохозяйственного техникума посадят 1,5 тыс. саженцев фруктовых и декоративных деревьев.

Пресс-бюро республиканского штаба по проведению коммунистического субботника.

ДЕНЬ ОТКРЫТОГО ПИСЬМА

РАЗНООБРАЗНЫ формы и методы работы партии в массах. Тысячи нитей соединяют ее с народом. Огромное значение как канал живой связи партийных организаций с массами имеют письма и предложения трудящихся. «Безгранично доверяя партии, они с открытым сердцем обращаются к ней по самым насущным вопросам общественной жизни, труда и быта, откровенно делятся своими соображениями и заботами, критикуют имеющиеся недостатки», — говорил на XXVI съезде КПСС товарищ Л. И. Брежнев.

Заботливое, внимательное отношение партии к письмам трудящихся — это ленинская традиция, берущая начало от первых лет Советской власти. Обращаясь в партийные, советские, хозяйственные органы, общественные организации, советские люди информируют их о жизни республики, области, трудового коллектива, о личных заботах и потребностях, помогают тем самым объективно судить об эффективности принимаемых решений и практических действий, устранять причины недостатков.

Практика коммунистического строительства, сама жизнь подсказывают новые формы общения с массами, повседневного учета их чаяний, настроения, планов, запросов и нужд. Сегодня в Узбекистане повсеместно утвердился ленинский стиль доброжелательного, внимательного отношения к письмам и заявлениям граждан, на качественно новый уровень поднялась работа по приему трудящихся и деловому конкретному решению поднимаемых ими вопросов.

Все больше практикуются дни открытого письма — действенная форма животворной связи с массами, совместного обсуждения злободневных проблем, коллективного совета о путях совершенствования работы, дальнейшем улучшении условий жизни, быта, отдыха трудящихся. Интересный опыт в этом отношении накоплен во многих областях и районах республики. Так, в производственном объединении «Узбектекстильмаш» дни открытого письма стали действенным средством совершенствования организаторской, идеологической, хозяйственной работы. Регулярно отвечают на вопросы тружеников объединения генеральный директор Р. Мангутов, секретарь парткома В. Кравченко, председатель завкома Р. Алимов, начальник юридической службы А. Гурин, другие руководители. В доверительных беседах рождаются десятки ценных предложений, поправок в планы социально-экономического развития коллектива, что положительно сказывается на труде и быте заводчан.

Почта дней открытого письма, ее высокое гражданское звучание свидетельствуют о политической зрелости советских людей, их преданности делу партии, кровной заинтересованности в делах государства, о высоком чувстве подлинного хозяина страны, об активной жизненной позиции. Ярко проявилось это, например, на дне открытого письма, проведенного не так давно редакцией «Правды Востока» и Сурхандарьинским обкомом партии в гагаринском совхозе «Советабад». Повышение урожайности, отдачи гектара, укрепление трудовой и производственной дисциплины, применение передового опыта, совершенствование воспитательной работы, бытовое обслуживание — вот лишь несколько из того множества вопросов, которые подняли труженики села.

Понятно, что дни открытого письма требуют должной подготовки, осведомленности, умения конкретно и оперативно решать задачи, поставленные людьми перед партийными, советскими органами, хозяйственными и общественными организациями. Компетентность и глубокое знание обстановки в сочетании с доброжелательностью, вниманием — вот чего ждет от участников таких встреч аудитория. Лишь в этом случае беседа с людьми перерастет в товарищеский, по-партийному принципиальный разговор об успехах и недостатках, выльется в практические действия.

Обязательное условие подобных мероприятий — широкое информирование трудящихся о работе партийных комитетов, Советов народных депутатов, общественных организаций, хозяйственных руководителей. «...Чем глубже преобразование, которое мы хотим произвести, тем больше надо поднять интерес к нему и сознательное отношение, убедить в этой необходимости новые миллионы и десятки миллионов», — писал В. И. Ленин. Партия кровно заинтересована в том, чтобы все советские люди знали о ее делах и планах. Всесторонне информировать трудящихся о стоящих перед парторганизацией, коллективом, районом, областью, республикой задачах, о положении дел на различных участках коммунистического строительства — значит обеспечить сознательное и активное участие людей в осуществлении всего намеченного.

Дни открытого письма, как и вся работа с письмами и устными заявлениями граждан, должны строиться так, чтобы каждый ощущал свою причастность к государственным делам, был уверен в том, что его мнение, его голос будут услышаны и учтены при выработке больших и малых решений. Однако, еще не везде со всей строгостью и последовательностью соблюдается это партийное требование. Практика иных подобных встреч, редакционная почта свидетельствуют, что порой дни открытого письма проводятся скорее для самоотчета, пресловутой «галочки» в плане мероприятий. Деловой, обстоятельный разговор подменяется скоропалительными суждениями и выводами. Незнание обстановки на местах, отсутствие предварительной подготовки сводят к минимуму ожидаемый эффект, а люди не могут получить вразумительного ответа на поставленные вопросы.

Немало недоразумений порождает подчас безынициативная позиция органа, призванного на месте решить возникающую проблему, разобрать жалобу, бюрократическое отношение к письмам и заявлениям граждан, отписки. Некоторые работники не любят покидать свой кабинет, редко бывают в трудовых коллективах. Отсюда — письма в вышестоящие инстанции. А ведь их могло не быть, получи человек своевременно исчерпывающую информацию, дельный ответ, конкретную помощь по месту работы и жительства.

Чуткое, внимательное отношение к голосу с мест, коллективному мнению каждый руководитель должен рассматривать как свой первейший долг перед народом, перед партией. Это требование еще раз прозвучало на XXVI съезде КПСС, XX съезде Компартии Узбекистана.

В полной мере отвечают этому требованию дни открытого письма — одна из эффективных форм связи партии с массами, содействующая улучшению дела коммунистического строительства, дальнейшему развитию социалистической демократии, укреплению неразрывного единства партии и народа.

СЕРДЕЧНЫЕ ПОЗДРАВЛЕНИЯ

Товарищ Л. И. Брежнев направил Генеральному секретарю Центрального Комитета Коммунистической партии Вьетнама товарищу Ле Зуану поздравительную телеграмму, в которой от имени ЦК КПСС, Президиума Верховного Совета СССР, от советских коммунистов, всего советского народа и от себя лично от души поздравил его с семидесятипятилетием. В телеграмме говорится:

«С юношеских лет включившись в революционную борьбу, Вы посвятили свою жизнь делу партии вьетнамских коммунистов — организатора всех побед героического вьетнамского народа. Из бывшей колониальной, полуфеодальной страны Вьетнам превратился в независимое, свободное, единое государство, став прочным звеном великого социалистического содружества. Вьетнамский народ твердо и решительно отстаивает свой национальный суверенитет от происков агрессивных сил империализма и гегемонизма. Социалистическая Республика Вьетнам уверенно идет по избранному пути, внося весомый вклад в борьбу за мир, национальную независимость, демократию и социализм.

В Советском Союзе хорошо знают Вас как видного деятеля международного коммунистического и рабочего движения, пламенного борца за торжество марксистско-ленинских идей, боевого соратника президента Хо Ши Мина, как близкого друга нашей страны и высоко ценят Ваш большой и активный вклад в развитие и укрепление братской дружбы и всестороннего сотрудничества между КПСС и КПВ, СССР и СРВ».

(ТАСС).

● НАВСТРЕЧУ ВЫБОРАМ

ШКОЛА МОЛОДЫХ ИЗБИРАТЕЛЕЙ

Сотни юношей и девушек Сабир-Рахимовского района столицы Узбекистана впервые примут участие в выборах в местные Советы народных депутатов, народные суды. Для них на агитпунктах созданы школы молодого избирателя. Активное участие в их деятельности принимают студенты и преподаватели Ташкентского государственного университета. В программе занятий — лекции и беседы о торжестве социалистической демократии, ленинской национальной политики, о принципах советской избирательной системы, о роли молодежи в решении задач, выдвинутых на XXVI съезде КПСС, в выступлениях товарища Л. И. Брежнева на XVII съезде профсоюзов и на торжествах в Ташкенте. (УзТАГ).

ХОРОШО И ВОВРЕМЯ ПОСЕЕШЬ, И ХЛОПОК БУДЕТ ХОРОШИЙ

ВЛАСТВУЕТ ВЕСНА

БУХАРА. (Соб. корр.). Всего четыре дня назад в Бухаре было снежно и холодно. Вернулась зима с полдороги назад. Но задержаться надолго ей не удалось. Вновь на полях безраздельно властвует весна. Она торопит земледельцев с началом посевных работ.

Первыми к севу хлопчатника приступили бригады колхоза имени Ленина Бухарского района. Хороший старт у механизаторов Шады Файзиева и Нурилло Каримова. Вместе со всеми сеяльщиками они заложили семена на площади 20 с лишним гектаров, значительно перевыполнив сменное задание. Высокая выработка и у других трактористов.

— Сеяльщикам созданы все условия для того, чтобы в сжатые сроки выполнить план, — рассказывает председатель колхоза Хабибулло Асадов. — Экипажи входят в состав двух механизированных отрядов, работающих по-ипатовски. Отряды имеют звенья технического и культурно-бытового обслуживания.

В первый день засеяно хлопчатником 75 гектаров. Служба контроля, возглавляемая советом агрономов, дала высокую оценку качеству сева.

Темпы посевных работ будут непрерывно возрастать.

ВЗЯТЫЕ ТЕМПЫ НАДО ПОСТАРАТЬСЯ ВЫДЕРЖИВАТЬ И ДАЛЬШЕ. ОСОБОЕ ВНИМАНИЕ СЛЕДУЕТ УДЕЛИТЬ ПОВЫШЕНИЮ КАЧЕСТВА ЗАГОТОВЛЯЕМОГО ХЛОПКА-СЫРЦА. ЭТО БУДЕТ ДОСТОЙНЫМ ОТВЕТОМ УЗБЕКСКИХ ХЛОПКОРОБОВ НА ПРИЗЫВ ПАРТИИ К ИНТЕНСИФИКАЦИИ ПРОИЗВОДСТВА.

Л. И. БРЕЖНЕВ.

(Из речи на торжествах в Ташкенте).



К севу тонковолокнистого хлопка приступили земледельцы совхоза имени Касыма Рахимова Ленинюльского района. На поля выведено 10 механизированных отрядов. Хлопкоробы хозяйства наметили в нынешнем году снять с каждого из 3.600 гектаров по 42 центнера сырца — на 9 центнеров больше плана. На снимке: посевные агрегаты на полях.

Фото И. ХОДЖАЕВА (УзТАГ).

ВЫМПЕЛ НА ТРАКТОРЕ БРАТЬЕВ

СЕЮТ ЦЕЛИННИКИ

Коллектив совхоза имени Сабира Рахимова Октябрьского района отлично поработал в минувшем году, стал победителем во Всесоюзном социалистическом соревновании. На высокий результат нацелены целинники и нынче.

— Многое зависит от того, как и когда посеять, — говорит руководитель передовой бригады Кучим Абдугафаров. — Мы планируем провести посевную в сжатые сроки, что позволит получить дружные всходы по естественной влаге. В юбилейном году мы наметили собрать по 40 центнеров «белого золота» с гектара.

Посевные экипажи с первых дней набрали хороший темп. В социалистическом соревновании тон задали братья Абдумурадовы. За световой день они засевают по 10—12 гектаров при высоком качестве. Предельно точно соблюдены нормы высева, глубина заделки, вместе с семенами в почву вносятся минеральные удобрения, гербициды. На тракторе братьев реет красный вымпел, но сами механизаторы считают, что успокаиваться рано. Окончательные итоги трудового соперничества на посевной будут подведены, когда появятся всходы.

Во многих целинных хозяйствах взята на вооружение ташкентская технология. Умело применяют ее в зарбдарском совхозе «Ленин юлы». Высокая производительность агрегатов достигнута за счет слаженной работы всех звеньев. Особое внимание уделяется прямолинейности посевов. Это облегчит культивацию хлопчатника, его машинную уборку.

Выше стало качество семян. На полную мощность заработал Пахтакорский хлопкозавод имени Акмаля Икрамова, специализированный на подготовке семенного материала. Семена тут очищаются, протравливаются, оголяются. Внедрена и новинка. Примерно половина всех семян пройдет капсулирование. Специальная оболочка надежно сохранит семена от колебаний погоды, гарантирует полную всхожесть, устойчивость к болезням. Постарались и коллективы хлопкозаводов. Сев в области ведется только кондиционными классными семенами.

350 тысяч тонн «белого золота» обязались сдать государству джизакские хлопкоробы. Борьба за урожай юбилейного года началась.

В. БЕРЕЗОВСКИЙ.
Соб. корр. «Правды Востока».
Джизакская область.

ЗА СЧЕТ ВНУТРЕННИХ РЕЗЕРВОВ

Повышенное обязательство в ответ на Обращение Центрального Комитета Компартии Узбекистана, Президиума Верховного Совета и Совета Министров Узбекской ССР к труженикам республики принял коллектив Ташкентского опытно-механического ремонтно-экскаваторного завода Министерства мелиорации и водного хозяйства Узбекской ССР.

Решено увеличить объем производства по товарной продукции и ее реализации на 500 тысяч рублей. Предусматривается дополнительно выпустить 20 кассетных панелевозов, изготовить 300 тонн металлоконструкций для гидротехнических сооружений, 120 тонн нестандартизированного оборудования и капитально отремонтировать 200 дизелей. Есть в обязательствах и такой пункт: за счет более рационального использования топливно-энергетических ресурсов дополнительно сэкономить 100 тысяч квт-часов электроэнергии, 50 тонн условного топлива, 100 г-калорий тепловой энергии, 50 тонн металлопроката и 1.000 кубометров технического кислорода. Будут сданы в эксплуатацию вторая очередь Кокандского филиала и производственный корпус для выпуска новой техники Андижанского филиала предприятия, участок литья цветных металлов, первая очередь заводского пансионата «Наугарзан», пионерский лагерь, поликлиника - профилакторий. Дано слово охватить бригадными формами организации труда не менее 50 процентов всех рабочих.

(УзТАГ).

ПЛЕНУМ ОБКОМА ПАРТИИ

Вчера состоялся пленум Кашкадарьинского обкома партии. Обсуждены задачи областной партийной организации по дальнейшему совершенствованию контроля и проверки исполнения в свете решений XXVI съезда КПСС.

Участники пленума рассмотрели также задачи партийных организаций области по дальнейшему совершенствованию идеологической, политико-воспитательной работы и интернационального воспитания трудящихся в свете требований XXVI съезда партии.

На пленуме выступил первый секретарь Кашкадарьинского обкома партии Р. Г. Ганпов.

(УзТАГ).

В ПОВЕСТКЕ ДНЯ—РАЗВИТИЕ ПРОИЗВОДИТЕЛЬНЫХ СИЛ

В Ташкенте 7 апреля состоялось заседание Среднеазиатской комиссии научного совета Академии наук СССР по проблеме «Размещение производительных сил СССР». На нем рассмотрены вопросы развития производительных сил и научно-технического прогресса в среднеазиатских республиках в свете решений XXVI съезда КПСС.

На заседании отмечалось, что республики Средней Азии, развиваясь как составная часть единого народнохозяйственного комплекса страны, достигли больших успехов в социально-экономическом развитии и вносят крупный вклад в общесоюзное разделение труда, специализируясь на производстве хлопка, шелка, каракуля, цветных и редких металлов, хлопкоуборочной и ирригационной техники, плодоовощеводческой продукции.

Об основных направлениях развития производительных сил СССР на период до 2000 года говорилось в докладе председателя совета по изучению производительных сил при Госплане СССР, члена-корреспондента ВАСХНИЛ В. П. Можина. Проблемы и основные направления развития научно-технического прогресса в топливно-энергетическом комплексе страны были рассмотрены в докладе заместителя председателя комиссии по естественным производительным силам при президиуме АН СССР, доктора экономических наук В. А. Шелеста. Направления научно-технического прогресса в сельскохозяйственном производстве осветил вице-президент АН Узбекской ССР академик АН Узбекской ССР К. И. Лапкин. Основные положения концепции и задачи по разработке схемы развития производительных сил Средней Азии — тема доклада заведующего отделом региональной экономики Средней Азии и Казахстана совета по изучению производительных сил при Госплане СССР доктора экономических наук Г. В. Копанева.

С докладами по проблемам развития производительных сил и научно-технического прогресса в регионе выступили академик АН Узбекской ССР С. К. Зиядуллаев, директор Института экономических исследований Госплана Киргизской ССР А. Д. Термечиков, член-корреспондент АН Таджикской ССР Т. Н. Назаров, директор Научно-исследовательского института экономических исследований Госплана Туркменской ССР Д. Б. Байрамов.

В работе заседания принял участие заместитель Председателя Совета Министров Узбекской ССР, Председатель Госплана республики К. А. Ахмедов.

(УзТАГ).

ГЕРОИ ОДИННАДЦАТОЙ ПЯТИЛЕТКИ

СЕКРЕТАРЬ РАЙКОМА

ТРУДНО писать о человеке, которого знаешь давно — все время опасаешься, чтобы ненужные мелочи, детали не заслонили сути его. Передо мной больше полсотни блокнотов. И в каждом есть страничка с записями о встречах с Ишниязом Рустамовым. Первая из них сделана почти четверть века назад.

Было тогда Ишниязу Рустамову меньше тридцати и председательствовал он в шурчинском колхозе имени Калинина. Приехал я в колхоз с намерением раскритиковать председателя. Один из бригадиров хозяйства (человек, к слову, очень добросовестный, работящий) пожаловался: бригада взяла высокие обязательства, а ей не дают достаточно минеральных удобрений, воды. Да и трактор еще один нужен бы. Все эти претензии бригадира я изложил руководителю колхоза.

— А суть новаторства, — возразил председатель, — не в создании бригаде особых условий, а как раз в том, чтобы, работая в одинаковых с другими условиях, давать больше хлопка. Не так уж трудно обогнать соседей, если получишь больше, чем они, удобрений, воды. Какое же это новаторство!

И когда на днях первый секретарь райкома партии, Герой Социалистического Труда И. Рустамов, говоря о стиле партийной работы, сказал: «Без рекламы надо дело делать», я воспринял это как продолжение той линии, которую проводил молодой председатель колхоза имени Калинина.

Кстати, в этот колхоз мне пришлось поехать через год после первой встречи с Рустамовым. Теперь уже для того, чтобы рассказать читателям об опыте хозяйства, где за год урожайность хлопка подняли на 8 центнеров с гектара.

Джаркурганские коммунисты избрали его своим первым секретарем в конце 1973 года. Новый пост Рустамов принимал не с легким сердцем. Жаль было расставаться с Шурчи, где проработал девять лет первым секретарем райкома партии и где, кстати, валовой сбор хлопка за это время вырос с 45 тысяч до 88 тысяч тонн. Слушало и другое. До него первым секретарем в Джаркургане был Герой Социалистического Труда Ч. Алматов, пользующийся в районе большим уважением. Думалось: ведь люди будут сравнивать, приметят малейший промах. В Джаркургане на части площадей тогда уже выращивали тонковолокнистый хлопок, а он, Рустамов, был мало знаком с агротехникой его возделывания. В общем, трудностей предстояло немало.

С чего начал секретарь? Со знакомства с людьми. Он ездил в бригады, на фермы, в мастерские. Собирал людей, беседовал. Вот в одном из моих блокнотов записаны слова бригадира К. Ходжанова из колхоза «Социализм»:

— Приедет, поговорит. Забываешь, что это руководитель, на равных с ним беседуешь. Расспрашивает, советуется. И не спешит. Знаете, как бывает: приедет иной начальник в бригаду, пять минут побудет, отдаст распоряжение, и в машину, дальше едет. Ишнияз-ака не из таких, нет.

Бригада К. Ходжанова, тогда одна из немногих в районе, занималась возделыванием тонковолокнистого хлопчатника на всей площади. И получила до 50 центнеров на круг. Сюда и собрал Рустамов всех бригадиров: смотрите, слушайте, перенимайте опыт.

Если бы все было так просто: посмотрели, послушали и взялись за дело. Да, кое-кто понял: тонковолокнистый — выгодно. Но многие бригадиры, руководители хозяйств продолжали гнуть свою линию: «белый» созревает раньше, вал большой дает, затрат труда и воды меньше требует. И сеяли средневолокнистый.

Рустамов убеждал, с карандашом в руках доказывал: экономика сельского хозяйства района в решающей степени зависит от полной специализации на тонковолокнистом. Собрал специалистов: «Вы, товарищи, должны стать пропагандистами «шелкового» хлопка. Учите людей, вооружайте экономическими знаниями».

Двигалось дело вперед. Но не быстро. Помню, как вместе с Рустамовым приехали в одну бригаду во время сева. У обочины тонковолокнистый, чуть дальше — «белый». «Кого обманываете? — спросил секретарь райкома бригадира. — Себя. Скажите, вы коммунист?» «Да», — опустив голову, ответил бригадир. «Вечером, в девять часов будьте в райкоме», — сказал Рустамов.

Я был уверен, что бригадиру и в учетную карточку выговор запишут, и с работы снимут. А совсем недавно узнал: работает, отличные урожаи тонковолокнистого хлопка дает. Заговорил об этом с Ишниязом Рустамовичем. «Наказать, снять нетрудно, — ответил он. — Не в этом наша задача. Убедить, доказать, к совести человека обратиться — вот главное».

Но бюро райкома во главе с первым секретарем, когда это было необходимо, и снимало, и наказывало. Как-то, года четыре назад, услышал я, что по рекомендации райкома в колхозе «Коммунизм» колхозники освободили от председательского поста Ш. Чарыева. Захотелось съездить в это хозяйство, поинтересоваться, что же произошло со вчерашним райсом. Ну с ним все ясно стало сразу же: руководитель слабый, в экономике разбираться не хочет, когда речь заходила о переходе на производство тонковолокнистого, не возражал, но и не увеличивал площади под «шелковым». Но вот что было неясно: председателем стал Б. Абдуллаев, главный инженер того же колхоза.

Как же так, ведь главный специалист был рядом, почему не воздействовал на ход дел в хозяйстве? Спросил об этом у Рустамова. Тот ответил коротко: «Плохой председатель и хорошему специалисту как следует работать не даст. А из Абдуллаева будет настоящий райс, уверен».

Откуда такая уверенность? Не день, не месяц приглядывался первый к инженеру, сумел увидеть в нем любовь к делу, инициативу, хорошие человеческие качества.

Сегодня «Коммунизм» — одно из лучших в области хозяйств по производству тонковолокнистого хлопка. В прошлом году здесь на круг получили 39 центнеров «шелкового».

С каждым годом все больше давал Джаркурган тонковолокнистого. Настало время, когда по предложению И. Рустамова бюро приняло решение: оценивать работу бригадиров, руководителей и специалистов хозяйств в основном по производству «шелкового» хлопка.

Крутая мера, что и говорить. Но прежде чем осуществить ее, райком собрал агитаторов, пропагандистов: «Идите к людям, разъясняйте». Все члены бюро тоже ездили, разъясняли. Первый секретарь сам вручал Красные знамена бригадам, получившим высокие урожаи тонковолокнистого.

Сейчас некоторым кажется, что если бы первый секретарь посильнее «нажал», можно было бы завершить специализацию района на тонковолокнистый на год-два раньше. Но «нажим», по глубокому убеждению Ишниязова Рустамова, пользы не приносит. Специализацию завершили бы, а отдачи должной не получили бы: нужно, чтобы люди — от руководителя хозяйства до поливальщика — поверили в пользу той линии, которую проводит райком.

Кропотливая работа, компетентное партийное руководство — вот что обеспечивает успех. Опора — первичные парторганизации, районный актив, специалисты. С их помощью проводится в жизнь все намеченное. Сколько сделано, чтобы осуществить перевод бригад на аккордно-премиальную систему организации и оплаты труда! Новое, оно ведь не сразу получит путевку в жизнь. Поначалу без нарядов стали работать десяток бригад, потом сотня. А сегодня — все. И если бы не безнарядная система, специализация района затянулась бы.

Цифрами, фактами, доказывал Ишнияз Рустамович преимущества работы без нарядов.

Было ведь как: один в бригаде работает так, что хоть сейчас орден ему давай, а другой все больше в тени посиживает. А в табеле отметка одинаковая: был в поле, работал столько-то часов. А новая система — лучший агитатор за крепкую трудовую дисциплину. Работящий человек сам, лучше всякого начальника, заставит нерадивого отбросить лень: мы, мол, за урожай боремся, за него деньги получим, почему же я должен за двоих трудиться!

Рустамов показывает список, в котором на примере лучших бригад видно, сколько зарабатывают хлопкоробы. Вот бригада Х. Маликова из колхоза имени Н. Баймуратова. Среднемесячный заработок у поливальщика К. Бердыназарова составил 389 рублей, у тракториста Ш. Халикова — 477, меньше 200 нет ни у кого. Вот что такое тонковолокнистый хлопок и безнарядная система в переводе на заработки.

Так и подошел Джаркурганский район к стопроцентной специализации на производстве «шелкового» хлопка. И выпало это как раз на 1981 год — самый неблагоприятный по погодным условиям за много лет. Полностью перешли на тонковолокнистый все хозяйства, в том числе и совхоз «Сурхан», где еще в 1980-м под ним была занята лишь половина площадей.

В первом году новой пятилетки район дал стране больше 44 тысяч тонн тонковолокнистого хлопка — 127 процентов к плану, почти 36 центнеров на круг. А в 1973 году, в конце которого Рустамова избрали первым секретарем, в районе было произведено 17 тысяч тонн «шелкового».

Хлопок занимает в заботах райкома, его первого секретаря очень большое место. Но не только о хлопке надо думать. Животноводство — ударный фронт! И Рустамов вместе со всей парторганизацией работает над развитием животноводства. Производство мяса и молока в десятой пятилетке возросло на 35 процентов. Значит, позаботились о кормах, о механизации, о породности стада.

А зерно! В 1981 году его производство увеличилось против плана в 9 раз. Как? Подзимние посевы колосовых, рост урожайности, забота о кукурузном поле.

Несколько раз бывал я в совхозе имени Х. Алимджана. На целинном Бабатагском массиве создано садово-виноградарское хозяйство. Как и положено, им занимаются и начальник сельхозуправления У. Маматхалов, и другие специалисты, но я знаю, сколько сил вложил в это хозяйство и первый секретарь райкома. Еще недавно тут была голая песчаная пустыня, а сегодня 300 гектаров садов и виноградников. В ближайшие годы будет 1.500 гектаров. А вообще в районе сейчас около 1.000 гектаров виноградников. Как не сравнить: в 1973-м было 66 гектаров.

Когда-то не очень уютный райцентр, Джаркурган по благоустройству обгоняет сейчас другие города Сурхандарьи. Здесь десятки новостроек: многоэтажные жилые дома, магазин «Детский мир», красивейший Дворец бракосочетаний. В хозяйствах района открываются новые школы, детские сады, больницы. Спортивный комплекс в совхозе «Сурхан» — лучший в области.

И во всем этом тоже немалая заслуга первого секретаря райкома партии Ишнияза Рустамова.

Знаменательное совпадение: как раз в тот мартовский день, когда Джаркурганскому району вручали переходящее Красное знамя ЦК КПСС, Совета Министров СССР, ВЦСПС и ЦК ВЛКСМ за успехи, достигнутые в первом году одиннадцатой пятилетки, был обнародован Указ Президиума Верховного Совета СССР о присвоении звания Героя Социалистического Труда первому секретарю райкома партии Ишниязу Рустамову. Долго и горячо аплодировали люди именинникам: первому секретарю обкома партии А. Каримову, тоже удостоенному звания героя — он вручал знамя, и Рустамову, принимавшему знамя.

И еще несколько строк в заключение. Ишнияз Рустамович и его жена Мингой — родители одиннадцати детей. Детей, которыми вправе гордиться.

В. НЕИБУРГ.
Соб. корр. «Правды Востока».
Сурхандарьинская область.

ПОЛНОЦЕННАЯ ЖИЗНЬ В СТАРОСТИ

ВСЕМИРНЫЙ ДЕНЬ ЗДОРОВЬЯ

ОДИН из наиболее характерных демографических процессов нашей эпохи — старение населения, увеличение в его составе людей пожилого и старческого возрастов. Он охватывает фактически все экономически развитые страны и имеет тенденцию к дальнейшему нарастанию. Быстро прогрессирующее изменение возрастного состава населения выдвигает перед обществом настоятельную необходимость решения ряда социально-экономических, медико-гигиенических, нравственных и других проблем. Не случайно поэтому по решению Всемирной Организации Здравоохранения День здоровья 7 апреля проходил под девизом «Полноценная жизнь в старости».

В Советском Союзе за последние 40 лет благодаря коренным преобразованиям во всех сферах жизни средняя продолжительность жизни увеличилась до 71 года. И если общая численность населения страны за этот период выросла в 1,3 раза, то людей 60 лет и старше — в 2,5 раза. В Узбекистане свыше 30 тысяч человек достигли 90-летнего возраста и жизнедеятельны. В Ташкенте 93 долгожителя, которые давно перешли столетний рубеж.

В нашей стране охрана здоровья населения, забота о престарелых гражданах всегда была в центре внимания Коммунистической партии и правительства. В Программе КПСС говорится, что в Советском Союзе «осуществляется широкая программа, направленная на предупреждение и решительное сокращение болезней, ликвидацию массовых инфекционных заболеваний, на дальнейшее увеличение продолжительности жизни».

Естественно, что только страна социального равенства, покончившая с безработицей, может решать задачи, поставленные «Основными направлениями экономического и социального развития СССР на 1981—1985 годы и на период до 1990 года», — расширять возможности участия пенсионеров в общественном труде, совершенствовать формы материального поощрения работы трудоспособных пенсионеров.

Изменение состояния здоровья и образа жизни пожилого населения, продление дееспособного возраста определяют всевозрастающее значение геронтологии как науки о старости и старении в комплексе медико-биологических наук.

В 1958 году в Киеве был организован Научно-исследовательский институт геронтологии Академии медицинских наук СССР. Сегодня это один из крупнейших научных центров этого профиля в мире, он является головным по этой проблеме в научном совете по геронтологии и гериатрии при президиуме АМН СССР. Образовано Всесоюзное научное общество геронтологов и гериатров.

В Узбекистане также созданы Республиканский совет и проблемная комиссия по геронтологии и гериатрии, координирующие научные исследования в этой области, проводимые во всех медицинских вузах и в большинстве научно-исследовательских институтов республики медицинского профиля. Организовано в Узбекистане и республиканское общество геронтологов и гернатров.

Вопросами медицинского обслуживания лиц пожилого возраста занимается специализированная служба. Много лет в Ташкенте действует Республиканский научно-практический центр геронтологии и гериатрии, в поликлиниках города создано 11 специализированных кабинетов, есть они и во всех областях республики.

Особое значение в гериатрии придается повышению санитарного просвещения широких слоев населения. Прежде всего пожилые люди не должны рассматривать старость как период неизбежных болезней, эти понятия нельзя отождествлять. Недомогание у пожилых и старых людей обычно связано с болезнями, а не с возрастом.

Особенность лечения этой возрастной группы людей требует особой осторожности в медикаментозной терапии, значительного уменьшения дозировки назначаемых лекарств. Совсем недопустимым является самолечение, которое у многих пожилых людей проявляется в опасном злоупотреблении снотворными средствами.

Важным фактором, обуславливающим хорошее состояние здоровья, является питание. Люди этой возрастной группы особо нуждаются в достаточном потреблении витаминов, особенно витаминов С и Д, минеральных веществ, преимущественно кальция, калия и железа. При некотором ограничении питание в старости должно быть полноценным и сбалансированным за счет использования в рационе широкого ассортимента продуктов. В пожилом возрасте нет «запрещенных» продуктов, вопрос лишь в том, употребление каких из них предпочтительнее.

Нежелательно, чтобы диета престарелых состояла из мягких или полужидких продуктов. Определенное количество клетчатки необходимо для поддержания тонуса кишечника. Этому же служит достаточная физическая нагрузка, то есть активная двигательная деятельность. Именно этот фактор признан ученым решающим в проблеме здорового, без болезней долголетия.

Комиссия экспертов ВОЗ рекомендует на пятидесятом году жизни начинать массированную профилактику хронических заболеваний, исключать факторы, опасные для здоровья. При регулярных занятиях физкультурой возрастные изменения в организме протекают замедленно. В результате организм приспосабливается к возрастному снижению функциональных возможностей, и человек надолго сохраняет живой интерес ко всему окружающему: ясность мысли, способность к творческому труду.

В нашей стране старые люди по праву пользуются всеобщим уважением, испытывают на себе постоянную заботу общества, равноправными членами которого они являются. Повышаются размеры пенсий. Пожилые люди при желании могут трудиться неполный рабочий день или неполную рабочую неделю.

Значение труда как важного фактора в жизни людей этой возрастной группы нельзя переоценить. Гигиенисты давно пришли к выводу, что правильно организованный и приносящий моральное удовлетворение труд весьма благоприятно влияет на состояние здоровья. Труд может быть разным, но более желательно продолжение прежней профессиональной деятельности при сниженной нагрузке.

Задача по вовлечению пожилых людей в общественное производство, являясь по своей сути сугубо медицинской, то есть направленной на увеличение активного долголетия, имеет большое социальное и морально-нравственное значение. С годами накапливается жизненный и профессиональный опыт, а вместе с ним и желание поделиться своими знаниями, житейской мудростью, которое у пожилых людей приобретает характер одной из насущных потребностей. В свою очередь молодое поколение испытывает необходимость в общении с людьми, чей жизненный путь, творческое становление — суть самой истории нашей страны.

Сегодня, желая друг другу здоровья, долгих лет, давайте иметь в виду, что долголетие — не самоцель, и нужно, прибавляя к жизни годы, наполнять их жизнью — деятельной, радостной, счастливой.

А. ХУДАЙБЕРГЕНОВ.
Министр здравоохранения Узбекской ССР.

В Президиуме Верховного Совета Узбекской ССР

Президиум Верховного Совета Узбекской ССР за заслуги в области здравоохранения присвоил почетное звание **«Заслуженный работник здравоохранения Узбекской ССР»** тов. **Янсуповой** Элеоноре Зинатуллаевне — заместителю заведующего отделом здравоохранения и медицинской промышленности Управления делами Совета Министров Узбекской ССР.

* * *

Президиум Верховного Совета Узбекской ССР за большой вклад в развитие электрификации города Ташкента и Ташкентской области, активное участие в общественной жизни и в связи с пятидесятилетием со дня рождения наградил Почетной грамотой Президиума Верховного Совета Узбекской ССР тов. **Умарова** Юлдаша — директора Ташкентского предприятия электрических сетей Министерства энергетики и электрификации Узбекской ССР.

СОВЕЩАНИЕ РАБОТНИКОВ ПОЖАРНОЙ ОХРАНЫ

Совещание-семинар руководящих работников пожарной охраны МВД СССР начало работу 7 апреля в столице Узбекистана. Его открыл заместитель министра внутренних дел СССР генерал-лейтенант внутренней службы Н. А. Рожков.

Участников совещания приветствовал заместитель Председателя Совета Министров Узбекской ССР М. Т. Турсунов.

С докладом о задачах по дальнейшему совершенствованию оперативно-служебной деятельности пожарной охраны страны в свете решений XXVI съезда КПСС выступил начальник Главного управления пожарной охраны МВД СССР генерал-лейтенант внутренней службы Ф. В. Обухов.

На совещании обсуждаются проблемы обеспечения сохранности от огня народнохозяйственных объектов, жилья, государственного и личного имущества граждан, эффективного использования в этих целях современной техники, новейших достижений науки, вопросы работы с кадрами.

В работе совещания принимает участие первый секретарь Ташкентского горкома партии У. У. Умаров. (УзТАГ).

МЕЖДУНАРОДНАЯ ИНФОРМАЦИЯ

НАГНЕТАЮТ НАПРЯЖЕННОСТЬ

Телевизионная компания Би-би-си 6 апреля сообщала, что в связи с обстановкой в районе Фолклендских (Мальвинских) островов английское правительство ввело в действие положения закона о чрезвычайных полномочиях кабинета. В соответствии с ними правительство может, в частности, реквизировать для нужд государства гражданские суда. В состав оперативного соединения ВМС, часть кораблей которого вышла из порта Портсмут, уже введен пассажирский лайнер «Канберра». Он будет использован в качестве плавучего госпиталя.

В кратком телевизионном интервью премьер-министр М. Тэтчер вновь подтвердила намерение правительства консерваторов любой ценой «вернуть Англии» острова. В этих целях, заявила она, «мы собрали и направили туда самые крупные в мирной истории страны военно-морские силы, оснащенные современными вооружениями и имеющие прекрасно подготовленных военнослужащих».

Разворачиваемая правыми кругами кампания с требованием «нанести сокрушительный удар» по аргентинскому флоту вызывает в стране серьезную тревогу. «Нельзя допустить, чтобы тори втянули Англию в военную авантюру», — заявил руководитель международного отдела Компартии Великобритании Дж. Кокот. «КПВ, — подчеркнул он, — выступает против применения силы в решении международных проблем».

«Необходимо немедленно вернуть назад английский флот и предпринять все дипломатические усилия для урегулирования конфликта», — подчеркнул депутат-лейборист Р. Браун. «Смехотворно и опасно полагать, — указал он, — будто «дипломатия канонерок» может принести какие-либо положительные результаты».

Внутриполитическая обстановка в стране продолжает накаляться. Лондонская печать открыто пишет о том, что вслед за отставкой министра иностранных дел угроза нависла непосредственно над правительством М. Тэтчер. «Центральной политической проблемой является сейчас вопрос о будущем премьер-министра», — считает газета «Файненшл таймс». «М. Тэтчер следует подать в отставку», — заявил заместитель лидера лейбористской партии Д. Хилл. Критики правительства осуждают его за то, что вместо решения серьезнейших экономических проблем страны оно занялось модернизацией и наращиванием ядерного потенциала Англии, в том числе путем закупки в США подводных лодок «Трайдент-2».

В статье, озаглавленной «Британия может разыграть чилийскую карту» войны на двух фронтах», газета «Гардиан» отмечает,

АНГЛО-АРГЕНТИНСКИЙ КОНФЛИКТ

что Лондону потребуются союзники для ведения войны на другом конце земного шара.

Наиболее очевидным кандидатом является чилийская военно-фашистская хунта. Напоминая, что у Чили есть споры с Аргентиной по вопросу о принадлежности небольших островов в Южной Атлантике, газета пишет: «Если Британии, поспешно пытающейся возродить англо-чилийскую дружбу, удастся убедить Пиночета ужесточить его собственный спор с Аргентиной, мобилизовать чилийскую армию на перевалах через Анды, послать чилийские корабли в сопредельные воды, то аргентинскому президенту Гальтиери придется вести войну на двух фронтах — с мощным британским флотом у берегов страны и с чилийским флотом и «спине».

«Дейли экспресс» в свою очередь сообщает, что Великобритания получила согласие на использование чилийской военно-морской базы в Пунта-Аренас. Обозреватель агентства Пресс Ассошиэйшн, ссылаясь на дипломатические источники, подтверждает это сообщение.

Министр иностранных дел Аргентины Никанор Коста Мендес выступил на заседании совета Организации американских государств с изложением позиции его страны в вопросе о Фолклендских (Мальвинских) островах.

2 апреля, сказал он, Аргентина восстановила свой суверенитет над островами, захваченными Англией в 1833 году. Территориальные притязания Лондона, заявил министр, представляют собой проявления колониализма в западном полушарии, наследия эры европейских колоний и имперских военных флотов.

Н. Коста Мендес подчеркнул, что его страна последовательно выступала за обсуждение проблемы Фолклендских (Мальвинских) островов с Великобританией и сейчас готова начать такие переговоры. Однако, отметил, он, Аргентина не намерена отказаться от своих прав на эти острова.

Аргентина продолжает укреплять свои позиции на Фолклендских (Мальвинских) островах, готовясь к возможности отражения агрессии Великобритании.

В течение последних дней на острова были переброшены крупные части аргентинской армии, тяжелые танки и бронемашины. В административном центре архипелага, переименованном в Пуэрто Риверо, идет строительство оборонительных сооружений, в местной больнице развернут военный госпиталь. Официальные представители Аргентины подчеркивают, что вооруженные силы примут все меры для отражения нападения английских войск на острова архипелага.

Нынешний конфликт между Аргентиной и Великобританией явно поставил в затруднение американскую администрацию.

Отмечая это, наблюдатели указывают, что на протяжении длительного периода Вашингтон постоянно поддерживал притязания Англии на Фолклендские (Мальвинские) острова. Совершенно очевидно, отмечают они, что нынешняя кризисная ситуация является составной частью общей проблемы деколонизации. Вопреки решениям ООН и здравому смыслу, Англия упорно противилась деколонизации Фолклендских (Мальвинских) островов, постоянно затягивала переговоры с Аргентиной по этому вопросу, пользуясь поддержкой Вашингтона. Теперь же, отмечает «Вашингтон пост», если Англия начнет военные действия против Аргентины, многие латиноамериканские страны сплотятся не только против Великобритании, но и ее союзников, включая США. Но это, подчеркивает газета, считается особенно опасным для Вашингтона в период, когда администрация стремится активно проводить свою политику против прогрессивных режимов и национально-освободительных движений в регионе.

Министерство иностранных дел Никарагуа выступило с заявлением по поводу конфликта между Аргентиной и Великобританией из-за Фолклендских (Мальвинских) островов.

Правительство Никарагуа, указывается в документе, с сожалением отмечает, что попытки Аргентины разрешить мирным путем вопрос о колониальной и противозаконной оккупации Великобританией упомянутых территорий оказались безрезультатными. Исходя из уважения права каждого народа и каждой страны на осуществление полного суверенитета на принадлежащих им территориях, никарагуанское правительство выражает поддержку правительству республики Аргентины в этом споре.

В то же время, подчеркивается в заявлении, правительство национального возрождения являлось сторонником мирного урегулирования конфликтов с помощью переговоров, призывает правительства Аргентины и Великобритании не предпринимать никаких действий, которые могут привести к дальнейшему обострению создавшейся ситуации, и разрешить обоюдные разногласия мирным путем, на основе принципов Устава ООН и международного права.

Корр. ТАСС.

гг. Лондон, Вашингтон, Буэнос-Айрес, Нью-Йорк, Манагуа.

ФОЛКЛЕНДСКИЕ (МАЛЬВИНСКИЕ) ОСТРОВА

Архипелаг, расположенный в юго-западной части Атлантического океана — в 500 км к востоку от аргентинского побережья и в 12.000 км от Великобритании, состоит из 2 крупных и многочисленных (до 200) мелких островов. Общая площадь — 11.960 кв. км. Общее число жителей архипелага — около 2.000 человек.

Согласно аргентинским источникам, острова были открыты в 1520 г. испанским мореплавателем Э. Гомесом, который и дал им название Мальвинские. До обретения Аргентиной независимости (1816 г.) они принадлежали Испании, поэтому после провозглашения независимости Аргентины острова стали частью ее территории.

3 января 1833 г. Британия насильно присоединила архипелаг, объявив его своей колонией. Аргентина никогда не признавала принадлежность этих островов Англии.

В соответствии с резолюцией Генеральной Ассамблеи ООН в январе 1966 г. между Великобританией и Аргентиной начались переговоры с целью разрешения спора, длившиеся до последнего времени. В декабре 1977 г. на очередном раунде переговоров английская сторона заявила, что Лондон готов уступить Аргентине острова «при условии заключения ряда экономических соглашений, которые обеспечили бы совместное использование природных ресурсов в этом районе».

По мнению обозревателей, ключевым фактором в обострении спора в последние годы стало подтверждение наличия богатых запасов нефти в районе островов — эти запасы превышают запасы нефти в Северном море в 13 раз. Кроме того, здесь богатые рыбные ресурсы, обнаружены также полиметаллические конкреции, в том числе ферромарганец.

(ТАСС).



ПЕРЕСТАНОВКИ В ПРАВИТЕЛЬСТВЕ ВЕЛИКОБРИТАНИИ

В правительстве Великобритании проведены перестановки, вызванные недавней отставкой министра иностранных дел страны лорда Каррингтона, его заместителя Х. Эткинса, а также государственного министра иностранных дел и по делам содружества Р. Люса.

Они были вынуждены подать в отставку из-за резкого обострения англо-аргентинского спора вокруг государственной принадлежности Фолклендских (Мальвинских) островов. Представители оппозиционных партий, а также ряд парламентариев-консерваторов обвинили высокопоставленных представителей внешнеполитического ведомства Англии в неправильной оценке развития событий, что привело к возможности крупномасштабного вооруженного конфликта в этом регионе.

Новым министром иностранных дел страны назначен бывший лидер палаты общин Фрэнсис Пим. Его пост занял Дж. Биффен, который ранее исполнял обязанности министра торговли. Теперь это министерство возглавит лорд Кокфилд. Назначены два новых государственных министра иностранных дел и по делам содружества, а также проведены перестановки в более низких эшелонах ряда министерств.

Корр. ТАСС.

г. Лондон.

ЕЩЕ ОДНА ПРОВОКАЦИЯ ВАШИНГТОНА

Пентагон 6 апреля начал крупномасштабные военно-морские маневры в Карибском море под кодовым названием «Юденс-82». В них участвуют около 40 кораблей США и Великобритании, включая два американских ударных авианосца «Индепенденс» и «Форрестол», а также 200 самолетов морской авиации. По своим масштабам они в два раза превосходят аналогичные «учения» прошлого года.

В ходе милитаристских приготовлений, сопровождаемых кампанией угроз в адрес социалистической Кубы, революционных Никарагуа и Гренады, будут испытываться новое противовоздушное и противолодочное оружие, системы электронного подслушивания.

Общественность Кубы и других карибских стран расценивает новые маневры как грубую провокацию против Остров Свободы, неприкрытый шантаж народов региона, выступающих против опеки Вашингтона. Особую тревогу вызывает тот факт, что в свою печально знаменитую «дипломатию канонерок» в Центральной Америке и Карибском бассейне администрация Рейгана пытается втянуть партнеров по НАТО.

Корр. ТАСС.

г. Вашингтон.

Решение прокуратуры АРЕ

Прокуратура государственной безопасности АРЕ приняла решение передать в высший суд государственной безопасности дело 47 человек, обвиняемых в создании Египетской коммунистической партии (ЕКП).

В списке, опубликованном в печати, фигурируют имена члена секретариата международной ассоциации юристов-демократов Набиля Хиляля, директора издательства «Ас-Сакафа аль-Гедида» Мухаммеда Юсефа аль-Гинди, члена руководства национально-прогрессивной (левой) партии Хусейна Абдель Разека, известной журналистки Фариды Ан-Накаши, а также журналистов Мишеля Камеля и Мустафы Нассара.

Последние двое обвиняются также в создании и руководстве отделением ЕКП за рубежом.

Кроме того, всем им предъявлено обвинение в «распространении печатных изданий, пропагандирующих марксистское учение».

Прокуратура потребовала приговорить обвиняемых к различным срокам каторжных работ, вплоть до пожизненных.

Корр. ТАСС.

г. Каир.

КРАТКИЕ СООБЩЕНИЯ

▲ Общенациональную 24-часовую забастовку провели рыбаки тралового флота Португалии. Уже более шести месяцев около 2 тысяч рыбаков ведут борьбу за пересмотр трудового соглашения, требуя увеличения заработной платы в связи с инфляцией и гарантии занятости.

▲ Трое из каждых четырех американцев выступают за замораживание производства ядерных вооружений. Об этом свидетельствуют данные опроса общественного мнения, проведенного телекомпанией Эн-би-си совместно с агентством АП. Этот опрос показал также, что большинство американских граждан не верят в раздуваемый официальным Вашингтоном миф о «советской угрозе». Так, двое из каждых трех опрошенных заявили, что они не думают, что Советский Союз может совершить нападение на США.

▲ Более 100.000 бельгийских строителей потеряли работу за последние годы в результате затяжного экономического кризиса. Эти данные приведены национальной конфедерацией строительной промышленности Бельгии.

▲ По сообщениям из Сантьяго, в чилийской столице состоялась мощная манифестация протеста трудящихся против военно-фашистской диктатуры Пиночета. Ее участники потребовали прекращения репрессий, улучшения условий жизни, создания новых рабочих мест. Полиция жестоко расправилась с участниками манифестации. Арестованы 37 человек.

▲ Петицию с требованием сокращения роста вооружений, уменьшения привилегий монополиям, снижения налогов, улучшения положения престарелых передала в парламент Японии группа депутатов-коммунистов по поручению исполнительного комитета всенародного движения «За улучшение условий жизни, социального обеспечения и образования путем сокращения военных расходов».

(По материалам ТАСС).

ПАЛИТРА ВРЕМЕНИ

СЕГОДНЯ В ТАШКЕНТЕ ОТКРЫВАЕТСЯ XII СЪЕЗД ХУДОЖНИКОВ УЗБЕКИСТАНА

Нынешний съезд художников республики собирается в знаменательное время. Все мы находимся под впечатлением пребывания в Ташкенте Леонида Ильича Брежнева, его речи, в которой он так высоко оценил достижения культуры Узбекистана. Эта высокая оценка обязывает с особой требовательностью подходить к сделанному.

Как и весь советский народ, работники изобразительного искусства Узбекистана сверяют свои дела и планы с историческими решениями XXVI съезда нашей партии.

За годы, прошедшие после предыдущего съезда художников республики, наш союз окреп, его ряды пополнились достойной сменой. Приумножился его вклад в культуру Узбекистана. Об этом говорят многочисленные областные, республиканские, всесоюзные и зарубежные выставки, в которых успешно участвуют узбекские художники, смотры нашего творчества во время проведения дней литературы и искусства в Азербайджане и Таджикистане.

Свидетельство признания партией и народом достижений изобразительного искусства республики — присвоение большой группе художников почетных званий, присуждение Государственной премии имени Хамзы, международных и всесоюзных премий, медалей, дипломов.

О развитии монументального искусства в республике говорит и количественный рост секции, и увеличение числа работ. А главное — повышение профессионального мастерства монументалистов, идейно-художественного уровня их произведений.

Важнейшая проблема современного монументального искусства — взаимодействие его с архитектурой. Тесные творческие контакты монументалистов и архитекторов позволяют создавать уникальные архитектурно-художественные ансамбли.

Но нашему монументальному искусству недостает пока масштабности и глубины идей, свойственных самой его природе.

Нашу живопись отличают повышение общей культуры, более прочная профессиональная школа, серьезность нравственных поисков, заинтересованная сопричастность ко всему, чем живет республика. Последние годы характеризуются притоком молодых сил, формированием творческих индивидуальностей.

Сейчас одна из самых серьезных задач живописи — создание тематической картины, больших социально значимых полотен. В наше время, насыщенное информацией, картина должна найти только ей свойственные формы живописного выражения действительности.

Нашей портретной живописи при бесспорных достижениях еще предстоит создать яркий образ современника.

Глубиной мысли, поэтичностью отличаются лучшие произведения пейзажной живописи и натюрморты. Но очень жаль, что именно молодые забывают о большом эстетическом воздействии таких жанров, как пейзаж и натюрморт.

В художественной культуре Узбекистана значительное место занимает графическое искусство, идущее в ногу со временем. Успешно и плодотворно развиваются все виды графики. Широта тематики, новизна содержания способствуют обогащению жанровой палитры художников-графиков, которые настойчиво ищут яркие, эмоционально действенные средства выражения. Велик их интерес к богатому графическому наследию советского и узбекского искусства.

Качественно новыми чертами отмечена книжная графика. Шестнадцать ее представителей — дипломанты всесоюзных и республиканских конкурсов.

Вышла за рамки камерного искусства акварель. Глубокая, органичная связь с современностью делает произведения акварелистов общественно значимыми.

Однако в графике как станковой, так и книжной художники пока недостаточно уделяют внимания стилю, культуре художественного языка, не всегда свободны от штампов, стереотипов.

Появились новые имена в станковой скульптуре. Расширилась география экспонентов, к их адресам прибавились Ургенч, Коканд, Навои, Андижан. Главное место в станковой скульптуре занял портрет. В лучших произведениях глубоко раскрывается богатство духовного мира нашего современника. Но таких работ, к сожалению, мало. В жанровых произведениях, появившихся в последние годы, сложные, интересные явления современной жизни раскрываются не всегда. Некоторые авторы облекают старое содержание в новые формы, заботясь лишь о том, чтобы поставить скульптуру, грамотно ее вылепить.

Художники разных поколений, творческих школ и стилистических направлений работают в плакате. Шире и разнообразнее стала тематика плакатов. В них нашли отражение темы борьбы за мир, охраны окружающей среды, развития нашего хозяйства, науки, культуры.

Вместе с тем далеко не все плакаты, издающиеся в республике, отличает высокий профессиональный уровень.

По своей идейно-политической значимости, массовости аудитории, пропагандистским задачам передовые рубежи занимает искусство оформления. Наши художники достойно справились с почетной задачей оформления выставок, разделов и павильонов Узбекистана на международных выставках. Велика идейная и эстетическая роль праздничного оформления городов к знаменательным датам и событиям. Наглядная агитация ныне объединяет средства изобразительного искусства, архитектуры и дизайна. Художники же широко используют только первые, оставляя в стороне возможности дизайна, архитектуры. Содержание и методы оформительского искусства требуют настоятельного обновления.

В последние годы заметно возросло социальное, идейно-эстетическое и художественное значение народного декоративно-прикладного искусства республики, чему в значительной мере содействовало вышедшее в 1977 году постановление ЦК КП Узбекистана «О состоянии и мерах по дальнейшему развитию народного декоративно-прикладного искусства в республике». Важным событием стало создание в 1978 году республиканского объединения мастеров народного искусства «Усто». Деятельность объединения заметно стимулировала развитие народного прикладного искусства. Были предприняты шаги к возрождению исчезающих или полностью забытых промыслов.

Произведения прикладного искусства показывались на всех крупных республиканских и всесоюзных выставках, которые продемонстрировали поступательное движение этого вида искусства, сочетание в нем традиционного направления и современных профессиональных форм декоративного творчества.

Работа народных мастеров резьбы и росписи по дереву занимает все больше места в художественном оформлении общественных зданий. Особо хочется вспомнить об участии народных мастеров Узбекистана в оформлении олимпийских объектов в Москве. Радостно, что у прославленных мастеров выросла достойная смена.

Наряду с традиционными ремеслами активно развиваются современные формы декоративного искусства — ювелирное, керамика, гобелен, художественное стекло, хрусталь и другие.

Расцвет народно-прикладного и декоративного искусства, исчезновение одних видов, выход на передовые рубежи других, сочетание в нем творчества народных мастеров и профессионалов, проблемы традиции и новаторства, воспитания кадров, формы организации работы с народными мастерами требуют и серьезного осмысления, и постоянного внимания. Выработка перспективной художественной политики в области декоративного творчества — одна из насущных задач дня.

Достижениям кино и театра республики последних лет в значительной мере способствовали наши сценографы. Расширился их творческий диапазон, повысилось профессиональное мастерство. Об этом свидетельствуют премии всесоюзных и международных кинофестивалей, которых были удостоены наши ведущие художники кино. Наши сценографы работают творчески, плодотворно, но проблема стиля, особенно в оформлении современных пьес, по-прежнему остается одной из актуальных.

Одна из важнейших проблем, от решения которой во многом зависит дальнейшее развитие изобразительного искусства республики, — воспитание молодой смены. Это наша общая задача, и в первую очередь задача молодежного объединения. Формы работы с его участниками самые разнообразные: творческие командировки, рекомендации произведений на заключение договоров, выставки с последующим обсуждением, проведение совместно с ЦК комсомола республики семинаров, организация встреч с мастерами искусств, наконец, оказание материальной помощи, обеспечение жильем и мастерскими. Необходимо отметить важную роль клуба творческой молодежи «Ильхом», действующего при ЦК ЛКСМ Узбекистана. Здесь вошло в практику проведение выставок—отчетов молодых художников из областей.

Большим событием стала всесоюзная выставка «Ташкент-80», в которой от Узбекистана участвовали 27 представителей, и выездной пленум комиссии Союза художников СССР по работе с молодыми художниками и искусствоведами. Выставка и ее обсуждение, в котором участвовали крупные советские мастера и представители художественной молодежи из братских республик, подытожили достижения изобразительного искусства в 70-х годах и определили перспективу его развития.

Стали традиционными республиканские выставки «Показывают молодые», проводимые каждые два года.

К сожалению, пока недостаточна помощь молодежному объединению со стороны секции союза, не налажены творческие связи с молодыми авторами.

Союз художников Узбекистана всегда уделял большое внимание шефской работе, которая служит укреплению связей с жизнью деятелей изобразительного искусства, духовному взаимообогащению их и широких масс трудящихся. Формы шефской работы постоянно расширяются и разнообразятся. Это и ежегодное проведение недель изобразительного искусства, и руководство самодеятельными изостудиями, и встречи художников со зрителями на выставках, беседы об искусстве, и организация картинных галерей, и многое другое. Но еще предстоит улучшить руководство изостудиями, помочь художественной самодеятельности.

* * *

Художники Узбекистана пришли к своему съезду, полные решимости быть на уровне требований времени, еще активнее участвовать в деле коммунистического воспитания трудящихся, достойно встретить знаменательное событие в жизни страны — 60-летие образования СССР.

Р. АХМЕДОВ.
Председатель правления Союза художников Узбекистана.

О тех, кто рядом

ПО РАБОЧЕЙ СОВЕСТИ

Большое счастье трудиться на благо любимой Родины, своего народа. Это хорошо понимают труженики нашего производственного объединения «Электрохимпром». Именно благодаря их самоотверженному труду наше предприятие хорошо известно не только в Чирчике, но и далеко за пределами республики.

Добрую славу коллективу создают такие опытные мастера своего дела, как ударники коммунистического труда бригадиры Анатолий Кулаков, Геннадий Сарсадский, Александр Зайцев, слесари Михаил Рубникович, Михаил Султанов, Александр Маловецкий, Малик Курамшин. Чтобы перечислить всех, кто кует эту трудовую славу, надо, пожалуй, поименно назвать весь коллектив.

Сейчас мы боремся за претворение в жизнь исторических решений XXVI съезда Коммунистической партии, за досрочное выполнение плана второго года пятилетки. Заботимся о повышении эффективности производства, улучшении качества продукции, экономии и бережливости в большом и малом. За последнее время заметно повысилась творческая активность рабочих, сократилось количество нарушений трудовой дисциплины, меньше стало брака, резко уменьшились потери рабочего времени.

Стараются не отстать от других и слесари-ремонтники. Недавно в цехе аммиачной селитры нужно было отремонтировать пять мешкоукладочных машин. Это поручили нашей бригаде. И мы досрочно отремонтировали механизмы.

Или другой пример. В цехе карбамида случилась поломка в колонне синтеза. Позвали нас на помощь. И эту работу мы сделали на совесть. Особенно хорошо поработали бригадиры Геннадий Антохин и Александр Зайцев, ударники коммунистического труда слесари Николай Борисов, Сергей Косиев и Виктор Роговых.

На участке капитального ремонта работает коммунист Владимир Иванович Логинов. Опытный мастер и настоящий товарищ. У него можно многому научиться. Любо смотреть, как терпеливо и заботливо он обучает молодых рабочих.

А вот коммунист Юрий Константинович Парамонов. Ему доверяют сложный ремонт химического оборудования. И всегда он выполняет работу на высокую оценку. Чуткий к людям, бригадир Парамонов пользуется всеобщим уважением.

Отлично трудятся ударники коммунистического труда слесари комсомольцы Сергей Подияров, Алик Бостанов, Михаил Локотков и Алик Акимов. Они ежемесячно перевыполняют нормы.

Готовясь к 60-летию образования СССР, отлично трудятся чирчикские химики. Наш коллектив из месяца в месяц выполняет и перевыполняет план. Достижения, безусловно, будут значительно выше, если каждый член коллектива будет еще добросовестнее выполнять свои обязанности, душой болеть за общие интересы. Добиться этого велит наша рабочая совесть. К этому нас призвал Леонид Ильич Брежнев, выступая недавно в Ташкенте.

И. ЗИМИН.
Слесарь производственного объединения «Электрохимпром», ударник коммунистического труда.
г. Чирчик.

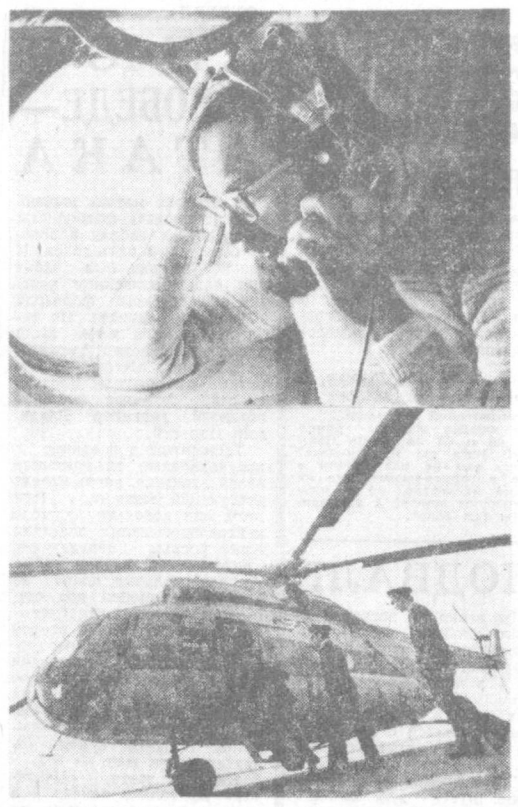

Впервые в стране дистанционный метод определения снежного покрова и водоносности рек применили работники Узбекского управления по гидрометеорологии и контролю природной среды (УГКС) и сотрудники Среднеазиатского регионального научно-исследовательского гидрометеорологического института имени В. А. Бугаева. Специальное фотометрическое оборудование, установленное на вертолетах и самолетах, дает точные и оперативные данные, имеющие важное народнохозяйственное значение, особенно для сельского хозяйства. На снимках: на борту «летающей лаборатории»; в очередной рейс.

Фото Б. ЮСУПОВА и В. ДУБРОВСКОГО (УзТАГ).

СОБРАНИЯ АКТИВА

6 апреля в Бухаре на состоявшемся собрании партийного актива Бухарской области с докладом о задачах по укреплению социалистической законности в свете решений XXVI съезда КПСС выступил первый секретарь обкома партии А. К. Каримов.

Обсуждены также меры по выполнению постановления ЦК КПСС и Совета Министров СССР «О дальнейшем подъеме массовости физической культуры и спорта».

* * *

Состоявшееся вчера собрание партийного актива Джизакской области обсудило задачи по развитию физкультуры и спорта в области в свете постановления ЦК КПСС и Совета Министров СССР «О дальнейшем подъеме массовости физической культуры и спорта». С докладом выступил первый секретарь обкома партии Т. Баймиров.

Участники собрания рассмотрели также меры по усилению атеистического воспитания населения в свете требований XXVI съезда КПСС. (УзТАГ).

ИНТЕРНАЦИОНАЛИЗМ НА ДЕЛЕ

Вышла в свет брошюра «Интернационализм на деле». В нее вошли материалы о пребывании 22—25 марта 1982 года Генерального секретаря ЦК КПСС, Председателя Президиума Верховного Совета СССР товарища Л. И. Брежнева в Ташкенте на торжествах, посвященных вручению Узбекской ССР ордена Ленина.

Брошюра выпущена Издательством политической литературы. (ТАСС).

ИНСПЕКЦИЯ ДЕЙСТВУЕТ

ЧЕЛОВЕК И ЗАКОН

Более пяти лет назад создана в профсоюзах правовая инспекция труда. Срок небольшой, но уже можно говорить о том, что сделано, что предстоит сделать.

Основой деятельности инспекторов стали комплексные проверки по отраслям народного хозяйства. Профсоюзные органы принимают решения, которые повышают ответственность за соблюдение законов о труде, а областные хозяйственные органы издают соответствующие приказы, в которых намечают конкретные пути устранения нарушений трудового законодательства, наказывают виновных. Так, соблюдение законодательства о труде на предприятиях местной промышленности было обсуждено на совете управления местной промышленности. По результатам проверки издан приказ о наложении дисциплинарных взысканий на директоров Багдадской экспериментально-мебельной и Алтыарыкской ватной фабрик.

Немало сделано на предприятиях автотранспорта области, где одной из острых проблем стали сверхурочные работы. Свои претензии мы изложили на совете автотреста, а затем секретариат облсовпрофа принял постановление. Это способствовало тому, что на автопредприятиях количество сверхурочно отработанных часов уменьшилось почти в три раза.

Особое внимание инспекция уделяет гласности проверок. Вывешиваются объявления о днях проверки на предприятии, где указана фамилия проверяющего инспектора. Это дает возможность трудящимся обратиться к инспектору за консультацией.

Ежегодно инспекция проверяет соблюдение законодательства о труде на 180—200 предприятиях, организациях области, ни одно представление в вышестоящие органы не снимается с контроля до получения ответа о выполнении предложений и замечаний.

За время существования инспекция вынесла вопросы о соблюдении трудового законодательства на рассмотрение пленумов и президиумов всех 14 отраслевых обкомов профсоюзов. Так, обком профсоюза рабочих местной промышленности и коммунально-бытовых предприятий рассмотрел жалобу бухгалтера Ферганского райбыткомбината Д. Ариповой. Директор райбыткомбината А. Абдулхакимов отстранил ее от работы после отпуска без сохранения заработной платы до достижения ребенком возраста одного года. Грубые нарушения законов о труде директором уже обсуждались на президиуме, обком профсоюза потребовал освобождения его от занимаемой должности по статье 46 КЗОТ УзССР, то есть по требованию профсоюзов.

С каждым годом укрепляются контакты с Советами народных депутатов. В последнее время мы подготовили и внесли на рассмотрение исполкома областного Совета народных депутатов ряд вопросов, связанных с неправильным оформлением и ведением трудовых книжек, нарушениями трудового законодательства при приеме на работу и увольнении на предприятиях области. В итоге упорядочено направление на медосмотр, отменены обходные листки. Это позволило только на Ферганском текстильном комбинате за 1981 год сэкономить в среднем при приеме на работу 15.282 человеко-дня, а при увольнении — 5.805 человеко-дней.

В своей работе мы руководствуемся постановлениями партии и правительства. Одно из них — постановление ЦК КПСС, Совета Министров СССР и ВЦСПС «О дальнейшем укреплении трудовой дисциплины и сокращении текучести кадров в народном хозяйстве». После опубликования постановления в печати мы провели семинар для хозяйственных руководителей, председателей ФЗМК, работников отделов кадров, юрисконсультов предприятий Ферганы и Маргилана. В его работе приняли участие 450 человек. На Ферганском нефтеперерабатывающем заводе и ряде других предприятий области состоялась конференция на тему «Высокая трудовая дисциплина и стабильность кадров — решающий фактор повышения эффективности производства». Научно-практическую конференцию на эту же тему организовали Кокандский горком партии совместно с облсовпрофом. Мы проверили состояние дисциплины труда и текучести кадров на 284 предприятиях и организациях.

Свою работу правовая инспекция строит в тесном контакте с органами суда, прокуратуры, отделом юстиции облисполкома.

Широк круг вопросов, которые нужно решать. И поэтому мы опираемся на актив, который растет с каждым годом.

М. АШЕРСОН.
Заведующий правовой инспекцией труда Ферганского облсовпрофа.

СОВЕТСКО-ЮГОСЛАВСКИЕ ПЕРЕГОВОРЫ

5 апреля в Белграде на переговорах между членом Политбюро ЦК КПСС, министром иностранных дел СССР А. А. Громыко и членом ЦК СКЮ, союзным секретарем по иностранным делам СФРЮ И. Врховцем было продолжено обсуждение актуальных международных проблем, в том числе относящихся к Европе.

Были рассмотрены также некоторые вопросы дальнейшего развития советско-югославских двусторонних отношений.

* * *

Член Политбюро ЦК КПСС, министр иностранных дел СССР А. А. Громыко 6 апреля отбыл из Белграда на родину, завершив официальный дружественный визит.

На аэродроме А. А. Громыко провожали член ЦК СКЮ, союзный секретарь по иностранным делам СФРЮ И. Врховец, другие официальные лица.

Среди провожавших находились посол СССР в СФРЮ Н. Н. Родионов, дипломатические сотрудники советского посольства.

В этот же день А. А. Громыко возвратился в Москву.

На аэродроме его встречали член Политбюро ЦК КПСС, секретарь ЦК КПСС М. С. Горбачев, другие официальные лица. (ТАСС).



ГОТОВИТЬ РАБОЧУЮ СМЕНУ

ТРОЙСТВЕННЫЙ ДОГОВОР

Одно из важнейших социальных достижений Узбекистана, как отметил в своем выступлении товарищ Л. И. Брежнев в Ташкенте, вручая республике высокую награду Родины, значительный рост численности рабочего класса.

Большой вклад в пополнение трудовых ресурсов вносят профессионально-технические училища. За пять минувших лет они направили в производственную сферу больше полумиллиона выпускников 277 профессий. В одиннадцатой пятилетке предстоит подготовить еще 700 тысяч молодых рабочих.

Конечно, это возлагает на нас, подчеркнул Л. И. Брежнев, особую ответственность за профессиональное обучение, идейно-нравственную закалку молодежи, вливающейся в рабочую среду.

В значительной мере успех подготовки кадров зависит непосредственно и от самих предприятий, для которых училища готовят пополнение, от степени их участия в воспитании молодых специалистов, активного проявления собственной заинтересованности.

Хочу показать это на конкретном примере — Ташкентском ордена Ленина швейном объединении имени 50-летия Узбекской ССР и Компартии Узбекистана. Оно оказывает базовому училищу значительную помощь в подготовке рабочей смены.

Из года в год усложняются задачи нашего предприятия. Постоянно повышается уровень его технического оснащения, внедряется комплексная автоматизация и механизация. Увеличивается объем выпуска продукции, повышаются требования к ее качеству. Предприятию нужны специалисты, стабильные кадры.

До 1974 года обеспечение производственных участков квалифицированными рабочими было сложной проблемой. Прием новых рабочих производился без предварительной подготовки, а обучение их длилось всего два-три месяца.

С созданием базового училища № 127 эта проблема была снята. 300—350 квалифицированных швей-мотористок получает объединение ежегодно. Естественно, снизилась текучесть кадров.

Все это стало возможным благодаря заботе объединения о молодом пополнении. Одна из форм ее проявления — тройственный договор между учебно-производственными комбинатами Кировского и Куйбышевского районов Ташкента, училищем и нашим объединением.

Работа с молодыми кадрами начинается еще тогда, когда они сидят за учебными партами в средней школе. В Кировском и Куйбышевском профцентрах мы оборудовали свои классы: установили более шестидесяти новых универсальных швейных машин, создали стенды, рассказывающие о жизни нашего объединения, о трудовых достижениях, прекрасных тружениках. В классах работают два наших освобожденных мастера — Г. Зигангирова и З. Муратова. Наши механики обслуживают машины, за что предприятие также из своих средств делает им доплату.

В учебно-производственных комбинатах школьники не только получают представление о профессии швей-мотористок. Они проходят здесь часть программы обучения в училище, самостоятельно выполняют первые несложные операции, сдают предприятию свою первую продукцию. Такая конкретная профориентация помогает выявить ребят, тяготеющих к такого рода труду. Так, в минувшем году в училище пришла из Куйбышевского УПК группа девочек—28 человек. Пришли они в сентябре, а уже в марте получили удостоверение об окончании училища. Программа была сокращена за счет предварительного обучения в профцентре. Во время учебы в училище предприятие доплачивало им к стипендии по сорок рублей — до тарифа первого разряда. Почти все девушки работают сейчас бригадирами на ведущих операциях, судя по всему, в выборе они не ошиблись.

При обучении в училище основное внимание направлено на то, чтобы по его окончании выпускники могли работать самостоятельно.

Мастера производственного обучения — это лучшие наши рабочие с большим производственным опытом и педагогическими наклонностями, изъявившие желание перейти на работу в училище. Ежегодно практика учащихся проводится непосредственно в цехах, под присмотром наставников. По окончании училища выпускники приходят в тот же цех, на тот же участок, получают работу соответственно его квалификации и разряду.

Торжественно проходит их первый в жизни рабочий день. После обряда посвящений в рабочие — по традиции это происходит на площади Ленина — выпускники возвращаются на предприятие. У проходной встречают их наставники, начальники цехов, руководители. Цветы, поздравления, играет оркестр. В клубе юная смена приносит клятву верности делу рабочего класса. Пополнению вручают удостоверения и символические рабочие инструменты. После праздничного концерта начальники цехов ведут за собой новичков непосредственно на рабочие места. Здесь их встречают тепло и радушно старшие товарищи, ставшие за время практики близкими людьми.

Шефство-наставничество как метод воспитания молодого поколения рабочих, форма работы с новичками — давняя традиция предприятия. Однако как многогранный процесс, разнообразный по формам и методам, наставничество сформировано у нас в последние годы. Деятельность его упорядочена специальным документом — положением о шефе—наставнике молодежи. Разработаны условия конкурса—соревнования на лучшего наставника. Их социалистическими обязательствами предусмотрено повышение производительности труда, квалификации, учеба в техникумах и вузах, участие в общественной жизни подшефных. Победителем в соревновании в 1981 году стала ветеран труда Назира Шопулатова.

Сейчас в объединении 360 наставников. Создан их совет, собирающийся ежемесячно для решения различных запланированных и возникающих в процессе работы вопросов.

Основная цель шефства над училищем и выпускниками — подготовка молодежи к труду в производственном коллективе. Это достигается решением комплекса задач, которые коротко можно сформулировать так: воспитание уважения к труду, оказание помощи в выборе профессии, трудовое воспитание и приобщение к общественно-политической жизни. Но чтобы стать квалифицированным рабочим, новичку необходимо познать секреты профессии, освоиться на рабочем месте, перенять трудовой опыт и мудрость жизни у кадровых рабочих.

Всей воспитательной работой с молодежью руководит общефабричный совет. План его работы утверждается на заседании фабкома. В плане отражены вопросы организационной работы, трудового и идейно-политического воспитания, повышения общеобразовательного уровня.

Чтобы поднять творческую активность, повысить профессиональное мастерство молодых рабочих—недавних выпускников училища, проводятся конкурсы на звание лучший молодой рабочий по ведущей профессии объединения.

Разумеется, наше предприятие прямо заинтересовано в том, чтобы молодежь продолжала учебу в техникумах, вузах — на дневных, вечерних, заочных отделениях. Для этого созданы все условия.

Качество воспитания и подготовки кадров для предприятия постоянно в центре внимания партийной организации. Под ее руководством разрабатываются и осуществляются все меры в этом направлении. Она координирует усилия в реализации тройственного договора: учебно-производственный комбинат — училище — объединение.

Г. АДЕЛЕВ.
Генеральный директор швейного объединения им. 50-летия Узбекской ССР и Компартии Узбекистана.



ЖЕРТВЫ ЭКСПЕРИМЕНТА

НЕСКОЛЬКО лет назад строители возвели в Нукусе два экспериментальных девятиэтажных дома №№ 43 и 45 по улице Пушкина. Время идет, а коммунальники продолжают экспериментировать.

О том, что в квартирах тепло лишь тогда, когда тепло на улице, жильцы пишут во все инстанции. Но от этого климат в домах не меняется.

За горячую воду ввели дополнительную плату. Обещали подавать ее не только зимой, но и летом. Правда, появляется она в кранах редко, тоже в порядке эксперимента.

Порой лифт не работает целый квартал. Экспериментаторы улыбаются. Но от их улыбок лифт ни с места. Каково это для пенсионеров и матерей с малолетними детьми?

П. АДХАМОВ.
Каракалпакская АССР.

Комментарий мудреца: Уважаемые жильцы домов №№ 43 и 45 по улице Пушкина! Чего вы нервничаете? Разве вам не разъяснили в жэке и горисполкоме, что не только искусство, но и наука требуют жертв? А эксперименты тем более.

САУНА В ПОДВАЛЕ

ДОСТОЧТИМЫЙ афанди, сообщаем тебе адрес новой сауны, открытой в декабре минувшего года жэком № 52, где начальником У. Селенская.

В подвале дома № 81 (массив Ц-26) без всякой очереди, бесплатно можно попариться лучше, чем в любой бане. Есть «бассейн», правда, с горячей водой; ею наполнено подвальное помещение.

Если захочется окунуться в холодную, бодрящую воду, то и об этом позаботились жэковцы. Стучись в любую дверь: во всех квартирах нет горячей воды, но зато есть холодная.

Мы давно в восторге от такого удобства. Свое удовлетворение неоднократно выражали руководству жэка. А в книге отзывов, что в приемной председателя Октябрьского райисполкома, имеются записи о регистрации нашей признательности.

У нас только одно пожелание: пусть жэк возьмет на себя заботу о поставке березовых веников.

М. ХАФИЗОВ,
Н. УМАРОВ,
А. АЧИЛОВ
и другие, всего 10 подписей.
г. Ташкент.

ПЛАКАТ С ИРОНИЕЙ?

НЕПОДАЛЕКУ от аэропорта, в самом центре поселка Шарабуддин, стоит двухэтажное административное здание. Его украшает красочный плакат «Вода — наше богатство». Он виден издалека.

А в жилых двухэтажных домах рядом начисто это богатство отсутствует. И никто не в обиде. Все понимают, что дома строились давно и коммунальные удобства в то время не предусматривались. Все были довольны тем, что вода была во дворе.

Но вот «высохли» и водозаборные колонки. Их на корню засушили работники водоканала. На трассе в свое время образовалась течь. Вода так долго фонтанировала, что жители неоднократно обращались за помощью к службе «водопроводного здоровья». Не помогло. Тогда написали Насреддину. Служба водопровода отреагировала на критику незамедлительно, но своеобразно: вместо того чтобы отремонтировать трассу, была подана команда перекрыть воду на дальнем подступе. Теперь плакат на административном здании «Вода — наше богатство» звучит очень поучительно. Мол, хотите пить — нечего критику наводить.

Думаем, теперь после нового обращения к Насреддину снимут плакат. И не будет у жителей поселка ни воды, ни напоминания о ней.

Ю. КУЗЬМИН.
г. Бухара.

ТАКОЕ ВОТ КИНО...

Дорогой Ходжа! На 24 квартале Чиланзара возводят новый кинотеатр. Но сиротливо на площадке стоит «безработный» кран. Рядом — груды битого кирпича. В будке сторож вспоминает, как одиннадцать лет назад лихие строители заложили фундамент этого объекта. А строят его словно нехотя. Около года выполняли наружные отделочные работы. А о внутренней отделке забыли, и по бодрой команде начальника участка С. Пака из СУ-62 треста № 153 отделочники периодически исчезают в неизвестном направлении. Иногда лишь несколько человек создают здесь видимость работы.

Начальники в стройуправлении меняются часто, и каждый устанавливает свои сроки сдачи. Последний из них — первый квартал текущего года. Но прошел и первый квартал, а так и неизвестно, когда же для чиланзарцев распахнутся двери широкоформатного кинотеатра на 800 мест? Лишь строители могут ответить на этот вопрос.

Но руководители управления, привыкшие назначать неконкретные сроки, продолжают тренироваться в обещаниях.

А. ЩУКИН.
г. Ташкент.

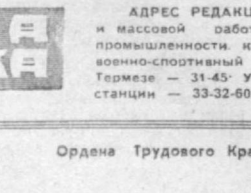

ЧТО ПРАВДИВЕЕ...

Капризная выдалась нынче весна: то солнышко ласково пригревает, то снежные хлопья вьются, то низкие тучи сыпят на землю моросящий дождь, переходящий в ливень. Разнообразно действует. С выдумкой... чего не скажешь про тех работников, которые обязаны заботиться о доме № 45 по ташкентской улице Байналминал. С одиннадцатого марта в его квартирах нет горячей воды, батареи тоже холодны. В министерстве строительства республики, в чье ведомство входит дом, в Ташгеплосети знают о бедах жителей. Да вот незадача — реагируют на жалобы удручающе одинаково: «Ждите. Разберемся. Примем меры». Если посетители напоминают, что обращаются за помощью уже не в первый раз, отвечают им тоже стандартно:

— Слышали уже. Слышали... Сказано — разберемся...

Вот уж что верно, то верно: подчас глаз правдивее уха.

Ходжа НАСРЕДДИН.

МЕРЫ ПРИНЯТЫ

«ХУДАЯ ТРУБА»

В заметке, опубликованной под таким заголовком 10 февраля, говорилось о безответственном отношении работников жэка-3 г. Бухары к заявкам жильцов.

Заместитель председателя горисполкома А. Дмитриев сообщил, что критика признана правильной. За несвоевременное устранение неисправностей в доме № 11 по проспекту Навои начальник жэка-3 Р. Гулов предупрежден. Отопительная система в доме исправлена.

«НОВАТОРЫ»

Под таким названием 25 февраля напечатана заметка, в которой критиковались связисты Ургенча за плохую доставку почты.

Начальник почтамта Ш. Атамуратов сообщил, что за халатное отношение к исполнению служебных обязанностей почтальону Г. Аллабергеновой объявлен строгий выговор. Она лишена премии за февраль. За ослабление контроля объявлен выговор начальнику участка доставки В. Герасимовой.

Приняты меры по улучшению работы участка доставки.

ФУТБОЛ

КЛЮЧ К ПОБЕДЕ — АТАКА

В четырех матчах нынешнего чемпионата футболисты «Пахтакора» забили в ворота соперников пять голов! И каждый из них был забит при непосредственном участии ташкентского форварда Нуритдина Амриева. Но если первые три мяча были проведены с подач Амриева, то в матче с «Кубанью» Нуритдин сам дважды поразил ворота, которые защищал опытный голкипер Владимир Пильгуй.

Ташкентцы в поединке с краснодарцами не изменили своей тактике, вновь избрав атакующий вариант. При этом они довольно умело нейтрализовывали действия более рослых нападающих «Кубани». В первом тайме Амриев, получив право на штрафной, пробил под острым углом и открыл счет — 1:0. Эффектен был и второй гол. Денисов почти от своей штрафной площадки сделал продольную навесную передачу, мяч подхватил Амриев и пробил по воротам практически без обработки. Кубанцы сумели откватить один мяч — 2:1.

Выиграв матч, «Пахтакор» не только вписал в свой актив еще два очка, но и возглавил турнирную таблицу. Некоторые спортивные обозреватели усматривают в этом элемент случайности. Однако игра ребят говорит сама за себя. «Пахтакор» одержал победы над такими сильными командами, как ЦСКА, «Шахтер». Пахтакоровцы играют старательно, много и упорно атакуют, радуют своих болельщиков содержательным футболом, а это само по себе достойно похвалы.

О. ЯКУБОВ.

ПОГОДА

Сегодня днем по Узбекистану ожидается небольшая, местами переменная облачность, без осадков, лишь по Бухарской области местами слабые дожди. Ветер юго-восточный, с переходом на западный, 7—12 м/с. Температура по Каракалпакии 10—15, по Хорезму — северу Бухарской области 17—22, по остальной территории 21—26, местами до 29 градусов.

В Ташкенте — небольшая облачность, без осадков. Ветер юго-восточный, 5—10 м/с. Температура 21—23 градуса.

ЗДОРОВЬЕ — ДОЛГОЛЕТИЕ





Основные задачи коллектива Сырдарьинской областной физиотерапевтической больницы «Для мамы и малыша» — оздоровление и профилактика заболеваний матери и ребенка с применением физиотерапевтических методов лечения. Больница располагает 100 койками, совершенным оборудованием и новейшей медицинской аппаратурой. Снимок слева сделан в фотарии — здесь детишки принимают ультрафиолетовое облучение против рахита. На снимке справа — врач-отоларинголог Каракалпакской республиканской больницы № 2 Зернегуль Камалова. Фото В. БАСКАКОВА и К. УРАЗОВА.

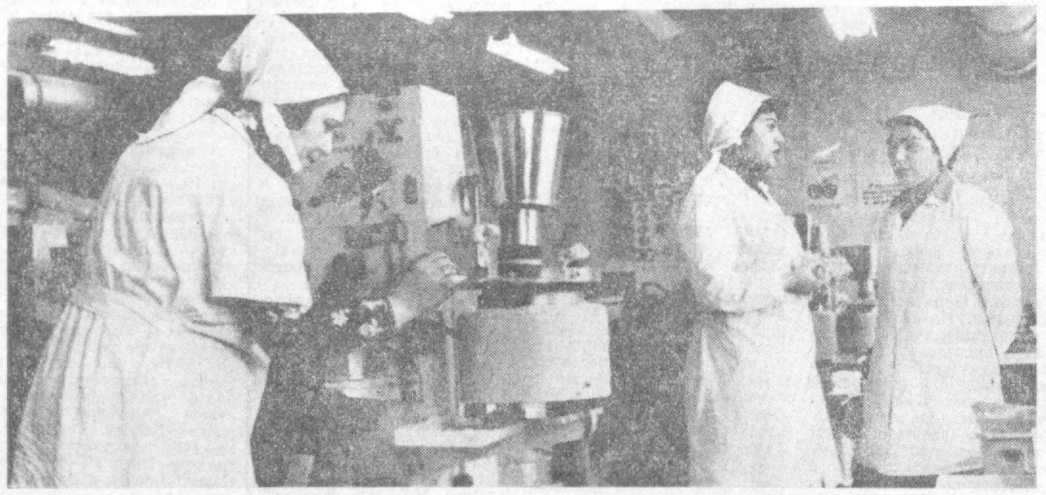

Ташкентский химико-фармацевтический завод. Таблеточный цех. На снимке: (слева направо) Т. В. Борисова — фасовщица, Х. Мирзамова — мастер ОТК, Н. Рахматуллина — фасовщица. Фото В. БАСКАКОВА.

«ОБРАБОТКА МАРШРУТА» НА ЭВЕРЕСТ

«ОБРАБОТКА маршрута» — так называется очередной этап подготовки к штурму первой советской экспедиции на высочайшую вершину мира — Эверест (8.848 метров). На высоте 7.350 метров группа под руководством Эдуарда Мысловского установила, несмотря на непогоду, лагерь-2, который будет использован в дальнейшем.

Альпинисты, поднявшие лагерь-2, сейчас вернулись в базовый лагерь, расположенный на высоте 5.350 метров, где отдыхают, готовясь к новым этапам восхождения. Правда, понятие «отдых» является весьма относительным — погода не балует покоем, время от времени налетают ураганы. Один из них в конце марта в первом промежуточном лагере изорвал в клочья специальную шатровую палатку, но штурмовые высотные палатки, в которых размещаются альпинисты, это испытание непогодой выдержали. Группа Мысловского готовит грузы, которые переправляются ежедневно наверх.

Для удобства работы альпинисты разбиты на группы — три четверки и одна пятерка. Кстати, и на штурм вершины спортсмены пойдут теми же группами. Но трассу они готовят объединенными усилиями — уместно напомнить, что по пути, избранному советской экспедицией, еще никто не поднимался.

Сейчас на «обработке маршрута» от лагеря-2 в районе отметки 7.500 метров (разумеется, на горе никто такого знака не устанавливал) находится группа Ерванда Ильинского. Другая четверка — под руководством Валентина Иванова — осуществляет переброску снаряжения, кислородных аппаратов и продуктов в лагерь-2. В пути сейчас и пятерка во главе с Вячеславом Онищенко — ей предстоит установить на уровне 7.800 метров еще один промежуточный лагерь — третий.

Все участники экспедиции здоровы, чувствуют себя хорошо. Работа по подготовке к восхождению продолжается.

Корр. ТАСС.
г. Катманду.

Редактор
Н. Ф. ТИМОФЕЕВ.

АКАДЕМИЯ НАУК УЗБЕКСКОЙ ССР

ОБЪЯВЛЯЕТ ПРИЕМ

В АСПИРАНТУРУ НАУЧНО-ИССЛЕДОВАТЕЛЬСКИХ ИНСТИТУТОВ

НА 1982 ГОД ПО СПЕЦИАЛЬНОСТЯМ:

ИНСТИТУТ МАТЕМАТИКИ им. В. И. РОМАНОВСКОГО
[г. Ташкент, Астрономический тупик, 11]
Очно и заочно: дифференциальные уравнения и математическая физика, теория вероятностей и математическая статистика.

ИНСТИТУТ ЭЛЕКТРОНИКИ им. У. А. АРИФОВА
[г. Ташкент, ул. Обсерваторская, 85]
Очно и заочно: физическая электроника, в том числе квантовая.

ИНСТИТУТ ЯДЕРНОЙ ФИЗИКИ
[г. Ташкент, Куйбышевский район, поселок Улугбек]
Очно и заочно: экспериментальная физика, теоретическая и математическая физика, оптика, акустика, физика атомного ядра и элементарных частиц.

ФИЗИКО-ТЕХНИЧЕСКИЙ ИНСТИТУТ им. С. В. СТАРОДУБЦЕВА
[г. Ташкент, ул. Тимирязева, 2 «б»]
Очно: физика твердого тела, физика полупроводников и диэлектриков, физика атомного ядра и элементарных частиц, преобразование видов энергии.
Заочно: физика твердого тела, физика полупроводников и диэлектриков.

ОРДЕНА ТРУДОВОГО КРАСНОГО ЗНАМЕНИ АСТРОНОМИЧЕСКИЙ ИНСТИТУТ
[г. Ташкент, ул. Астрономическая, 33]
Очно и заочно: астрономия и небесная механика.

ОРДЕНА ТРУДОВОГО КРАСНОГО ЗНАМЕНИ ИНСТИТУТ КИБЕРНЕТИКИ С ВЦ
[г. Ташкент, ул. Ф. Ходжаева, 34]
Очно и заочно: вычислительная математика, математическая кибернетика, математическое обеспечение вычислительных машин и систем, техническая кибернетика и теория информации, автоматизированные системы переработки информации, автоматическое управление и регулирование, управление технологическими процессами; биологическая и медицинская кибернетика, управление в социальных и экономических системах, организация структур и вычислительных процессов в ЭВМ, комплексах и системах; математические методы и применение вычислительной техники в экономических исследованиях, планировании и управлении народным хозяйством и его отраслями.

ИНСТИТУТ МЕХАНИКИ И СЕЙСМОСТОЙКОСТИ СООРУЖЕНИЙ им. М. Т. УРАЗБАЕВА
[г. Ташкент, Академгородок]
Очно: механика деформируемого твердого тела, механика жидкостей, газа и плазмы; динамика; прочность машин, приборов и аппаратуры.
Заочно: механика деформируемого твердого тела, механика жидкостей, газа и плазмы; динамика, прочность машин, приборов и аппаратуры; сельскохозяйственные и гидромелиоративные машины, теория механизмов, машин и автоматических линий; подземные сооружения, основания и фундаменты.

ИНСТИТУТ ГЕОЛОГИИ И ГЕОФИЗИКИ им. Х. М. АБДУЛЛАЕВА
[г. Ташкент, ул. Х. Сулеймановой, 33]
Очно: петрография, вулканология.
Заочно: петрография, вулканология, геофизические методы поисков и разведки месторождений полезных ископаемых; геология, поиски и разведки рудных и нерудных месторождений.

ИНСТИТУТ СЕЙСМОЛОГИИ
[г. Ташкент, ул. Хуршида, 3]
Очно: геофизика, инженерная геология, мерзлотоведение и грунтоведение.
Заочно: геофизика, гидрогеология, инженерная геология, мерзлотоведение и грунтоведение.

ИНСТИТУТ ХИМИИ
[г. Ташкент, проспект М. Горького, 77]
Очно: технология неорганических веществ, химическая технология топлива и газа, технология силикатных неметаллических материалов, экология.
Заочно: неорганическая химия, химия высокомолекулярных соединений, технология неорганических веществ, химическая технология топлива и газа, технология силикатных и тугоплавких неметаллических материалов, экология.

ОРДЕНА ТРУДОВОГО КРАСНОГО ЗНАМЕНИ ИНСТИТУТ ХИМИИ РАСТИТЕЛЬНЫХ ВЕЩЕСТВ
[г. Ташкент, проспект М. Горького, 77]
Заочно: биоорганическая химия.

ИНСТИТУТ БИООРГАНИЧЕСКОЙ ХИМИИ
[г. Ташкент, проспект М. Горького, 83]
Очно и заочно: биоорганическая химия, химия природных и физиологически активных веществ.

ИНСТИТУТ ХИМИИ И ФИЗИКИ ПОЛИМЕРОВ
[г. Ташкент, ул. Гоголя, 74]
Очно: физика и механика полимеров.
Заочно: химия высокомолекулярных соединений.

ИНСТИТУТ БОТАНИКИ
[г. Ташкент, ул. Ф. Ходжаева, 32]
Заочно: ботаника.

ИНСТИТУТ БИОХИМИИ
[г. Ташкент, проспект М. Горького, 56]
Очно: биохимия, биофизика, цитология.
Заочно: биофизика, молекулярная биология, биохимия, цитология.

ИНСТИТУТ ЭКСПЕРИМЕНТАЛЬНОЙ БИОЛОГИИ РАСТЕНИЙ
[г. Ташкент, ул. Ф. Ходжаева, 28]
Очно и заочно: физиология растений, генетика.

ИНСТИТУТ МИКРОБИОЛОГИИ
[г. Ташкент, ул. Ф. Ходжаева]
Очно: микробиология.
Заочно: вирусология, микробиология.

ИНСТИТУТ ФИЗИОЛОГИИ
[г. Ташкент, ул. Жуковского, 47]
Заочно: физиология человека и животных.

ИНСТИТУТ ЗООЛОГИИ И ПАРАЗИТОЛОГИИ
[г. Ташкент, ул. Ниязова, 1]
Очно: паразитология.
Заочно: зоология, энтомология.

ИНСТИТУТ ПОЧВОВЕДЕНИЯ И АГРОХИМИИ
[г. Ташкент, ул. Камарнисо, 3]
Очно и заочно: почвоведение, агрохимия.

ИНСТИТУТ ИСТОРИИ
[г. Ташкент, ул. Гоголя, 70]
Заочно: история СССР.

ИНСТИТУТ АРХЕОЛОГИИ
[г. Самарканд, ул. Афраснабская, 3]
Заочно: археология.

ИНСТИТУТ ВОСТОКОВЕДЕНИЯ
[г. Ташкент, проспект М. Горького, 81]
Заочно: всеобщая история.

ИНСТИТУТ ЯЗЫКА И ЛИТЕРАТУРЫ им. А. С. ПУШКИНА
[г. Ташкент, ул. Муминова, 9]
Заочно: теория литературы, русский язык.

ИНСТИТУТ РУКОПИСЕЙ
[г. Ташкент, ул. Навои, 55]
Очно: историография и источниковедение.
Заочно: историография и источниковедение, литература народов СССР.

ИНСТИТУТ ФИЛОСОФИИ И ПРАВА им. И. М. МУМИНОВА
[г. Ташкент, ул. Муминова, 9]
Заочно: диалектический и исторический материализм, научный атеизм, философские вопросы естествознания, колхозное, земельное, водное, лесное и горное право.

ИНСТИТУТ ЭКОНОМИКИ
[г. Ташкент, ул. Муминова, 9]
Очно: политическая экономия, экономика районов СССР, размещение производительных сил СССР, экономика, организация управления и планирования народного хозяйства, научная организация и экономика труда; эффективность капитальных вложений и новой техники.
Заочно: политическая экономия; научная организация и экономика труда, эффективность капитальных вложений и новой техники.

* * *

В очную аспирантуру принимаются лица не старше 35 лет, а в заочную аспирантуру — не старше 45 лет, имеющие законченное высшее образование, опыт практической работы по профилю избранной специальности не менее двух лет после окончания высшего учебного заведения и проявившие способности к научно-исследовательской работе. Лица, поступающие в аспирантуру непосредственно после окончания высшего учебного заведения, допускаются к сдаче вступительных экзаменов только при наличии рекомендации советов вузов (факультетов).

Заявление о приеме в аспирантуру подается на имя директора научно-исследовательского института с приложением документов: личного листка по учету кадров с фотокарточкой, автобиографии, характеристики с последнего места работы, нотариально заверенной копии диплома и выписки из зачетной ведомости, выписки из трудовой книжки, справки о получаемой зарплате с последнего места работы (для поступающих в очную аспирантуру), списка опубликованных научных работ, не имеющие опубликованных научных работ представляют научные доклады (рефераты) по избранной специальности.

Поступающие в аспирантуру сдают конкурсные экзамены по специальности, истории КПСС и одному из иностранных языков.

Лицам, допущенным к сдаче вступительных экзаменов в аспирантуру, предоставляется дополнительный отпуск в 30 календарных дней с сохранением заработной платы по месту работы.

Иногородним аспирантам предоставляется общежитие (без семьи).

За справками обращаться в соответствующие вышеуказанные институты Академии наук Узбекской ССР.

Руководство, партийная и профсоюзная организации Министерства сельского хозяйства Узбекской ССР с прискорбием извещают о смерти старейшего работника министерства, заслуженного агронома Узбекской ССР персонального пенсионера республиканского значения, члена КПСС с 1949 года
СОЛЯНКО
Григория Ивановича
и выражают искреннее соболезнование родным и близким покойного.

Коллегия Министерства сельского строительства Узбекской ССР выражает искреннее соболезнование начальнику управления капитального строительства министерства Б. К. Райту по поводу смерти его матери
РАЙТ
Вассы Васильевны.

Коллектив аппарата Управления делами Совета Министров Узбекской ССР выражает искреннее соболезнование ответственному работнику Н. С. Бражниковой по поводу кончины ее отца
СЕЛИВАНОВА
Сергея Ивановича.

ПРАВДА ВОСТОКА

АДРЕС РЕДАКЦИИ: 700000. Ташкент-П. ул. Ленина 41. ТЕЛЕФОНЫ РЕДАКЦИИ: заместители редактора — 33-10-48, 33-72-77; ответственный секретарь — 33-24-68; секретариат — 33-34-75; отделы писем трудящихся и массовой работы — 33-15-20; пропаганды марксистско-ленинской теории и коммунистического воспитания — 32-57-15; партийной жизни и местной печати — 33-41-47; советского строительства и быта — 33-14-75; промышленности, капитального строительства транспорта, связи и торговли — 33-16-38; сельского хозяйства — 33-44-92; науки, школ и вузов — 32-57-13; литературы и искусства — 32-55-10; внутренней информации, военно-спортивный — 33-81-29; ночной редакции — 33-34-75; прием объявлений — 33-81-42 Собственные корреспонденты: в Ташкенте — 33-42-92; Нукусе — 2-64-52; Самарканде — 4-14-72; Гулистане — 2-28-94; Термезе — 31-45; Ургенче — 6-30-73; Бухаре — 3-13-55; Каршн — 68-77; Намангане — 6-60-90; Фергане — 5-16-19; Андижане — 4-21-22; Джизаке — 3-22-63. Диспетчер издательства — 33-90-50; дежурный телефонной станции — 33-32-60.

Р. 04199. Ордена Трудового Красного Знамени типография издательства ЦК Компартии Узбекистана, г. Ташкент. Индекс 64544. Изд. № А-382. 4