Пролетарии всех стран, соединяйтесь!

ПРАВДА ВОСТОКА

газета издается с апреля 1917 года

ОРГАН ЦК КОМПАРТИИ УЗБЕКИСТАНА, ВЕРХОВНОГО СОВЕТА И СОВЕТА МИНИСТРОВ УЗБЕКСКОЙ ССР

№ 84 (19859) • Суббота, 10 апреля 1982 года • Цена 3 коп.

ГЛАВНОЕ НА СЕВЕ — КАЧЕСТВО

ФРОНТ посевной движется с юга на север нашего солнечного края. Вслед за механизаторами Сурхандарьинской и Кашкадарьинской областей, Ферганской долины свои посевные агрегаты вывели на поля и творцы прогрессивной ташкентской технологии — земледельцы столичной области: полным ходом ведут сев труженики колхозов и совхозов Бекабадского, Букинского, Аккурганского и других районов.

Провести посевные работы в сжатые сроки, при высоком качестве, лучшими семенами районированных сортов, получить дружные, здоровые всходы, обеспечить полноценность гектара — решающие условия соблюдения требования ташкентской технологии возделывания хлопчатника. Именно эта технология создает высокий ранний урожай и, следовательно, решает выдвинутую Леонидом Ильичом Брежневым перед хлопкоробами задачу — повысить качество заготавливаемого хлопка.

Земледельцы Ташкентской области накопили богатый опыт проведения сева хлопчатника за 50—60 рабочих часов. Такой высокий темп обеспечивается не только выходом на поля нужного количества посевных агрегатов, безупречным инженерно-техническим обеспечением всех работ, но и высоким уровнем организации сева. В нынешнем году на поля столичной области выйдут 2.408 посевных экипажей, нагрузка на каждый агрегат составляет около 57 гектаров. Это позволит во всех колхозах и совхозах без спешки уложиться в предельно сжатые сроки. Повсеместно составлены графики сева, широко практикуется централизованное увлажнение семян. Одновременно с семенами в почву вносятся гербициды, удобрения.

Обеспечивая высокие темпы посевных работ в условиях нынешней капризной весны, когда дорог каждый день, каждый час, мастера высоких урожаев предостерегают от спешки. Провести сев за 50—60 рабочих часов — это не значит закладывать семена в почву как попало. Высокие темпы должны обеспечиваться высокой организованностью, оперативностью, мастерством, гибкостью проведения быстротечной кампании. Сейчас особенно важно взять на вооружение все новое, передовое, использовать то, что рождено жизнью, оправдало себя на практике. Пример такого подхода показывают земледельцы галабинского колхоза имени Димитрова. В прошлые годы они убедились, что много времени в период сева отнимает операция по заполнению аппаратов ПГС гербицидами и водой. Нынче тут за каждыми двумя посевными агрегатами закреплен трактор с установленным на нем баком с водой и насосом. Это позволяет заправлять аппараты ПГС в считанные минуты.

Опыт показал, что качество, качество и еще раз качество — вот решающее условие, при котором должно быть засеяно каждое поле. Не случайно в народе говорят: «Небрежный человек делает дважды». Высокое качество сева предусматривает не только нужную заделку семян в почву, но и отличную разделку краев и углов карт. Ни один квадратный метр поливного гектара не должен быть изреженным. Мастер рекордных урожаев хлопка, делегат XXVI съезда КПСС, Герой Социалистического Труда Адалат Рузматова из колхоза имени В. И. Ленина Бекабадского района считает, что высокий урожай на полях руководимой ею бригады достигается и отменным качеством сева, и полноценностью гектара. И в этом году поля бригады хорошо разделаны, тщательно спланированы, отборные семена ложатся в каждый квадратный метр всех 75 гектаров бригадного поля. Густота стояния в 120 тысяч растений будет сохранена до самой уборки. А это, считают в бригаде, гарантирует выполнение обязательства — получить в юбилейном году с каждого гектара 65 центнеров.

По ташкентской технологии, по опыту земледельцев Ташкента работают сейчас многие хозяйства республики. Высокими темпами, проявляя заботу о качестве заделки семян, работают механизаторы посевных агрегатов в Денауском и Шурчинском районах Сурхандарьинской области.

Заслуживает внимания опыт передовых хозяйств республики, где созданы и ведут активную работу комиссии по качеству сева. В ходе посевных работ члены комиссий взыскательно следят за тем, чтобы посевной агрегат выходил только на хорошо спланированное и хорошо разделанное поле, чтобы семена были отсортированными, а сев велся на нужную глубину, обязательно с одновременным внесением в почву удобрений и гербицидов.

Нелегкая нынче весна. Она поставила перед земледельцами серьезные задачи. Но, говорят в народе, не беги от малой трудности, очутишься перед большой. Задача первостепенной важности, которая стоит перед партийными организациями, — поставить дело так, чтобы все — от секретаря райкома партии до работника аппарата, от руководителя хозяйства до специалиста — находились в поле, там, где решается успех дела.

Боевой, ударной силой коллективов должны выступать первичные партийные организации. Они призваны создать у всех участников посевной хороший трудовой накал. Успешному проведению посевных работ следует подчинить всю организаторскую и идейно-воспитательную работу. Каждый член посевного экипажа, каждый, кто занят на севе, обязан знать свое место, с честью и ответственностью выполнять свои обязанности.

Темпы и качество сева хлопчатника в решающей степени зависят от работы гвардейцев полей, их умения, мастерства, ответственности. Как правило, сообщают из областей и районов, где начался сев, за штурвалы посевных агрегатов сели лучшие из лучших, те, кто зарекомендовал себя подлинными мастерами сева. И правильно делают там, где уделяют механизаторам много внимания и заботы.

Действенным средством является умело организованное соревнование, материальное и моральное поощрение людей за самоотверженный труд. В этом плане заслуживает внимания инициатива букинцев. Здесь в колхозах и совхозах, кроме повышенной оплаты за посевные работы, механизатору, занявшему в соревновании первое место, будет вручаться с алым вымпелом победителя телевизор, за второе место — магнитофон, за третье — радиоприемник.

На службу посевной следует поставить все средства массовой информации и пропаганды. Политическая работа должна быть перенесена туда, где решается успех сева, — в бригады. В основу политической работы должны быть положены речи Леонида Ильича Брежнева на XVII съезде профсоюзов СССР, на торжествах в Ташкенте, Обращение ЦК КП Узбекистана, Президиума Верховного Совета и Совета Министров Узбекской ССР к трудящимся республики.

Главная задача хлопкоробов Узбекистана — вырастить высокий ранний урожай «белого золота». Основа его закладывается сегодня.

ВЫШЛИ В ПОЛЕ КУКУРУЗОВОДЫ

БУХАРА. (Соб. корр.). В колхозе имени Нариманова Ромитанского района посевную развернула кукурузоводческая комсомольско-молодежная бригада Давлята Хаитова. В нынешнем году с каждого гектара она обязалась получить 125 центнеров зерна и 500 центнеров зеленой массы. Экипаж, возглавляемый Ташем Махмудовым, за день заложил семена кукурузы на 9 гектарах. Механизаторы рассчитывают завершить сев за десять рабочих дней.



Хорошо поработали в минувшем году передовые доярки молочнотоварной фермы колхоза имени Фрунзе Бостанлыкского района Фарида Шаметова и Олтыной Келесбаева: от каждой коровы надоили по 4.000 килограммов молока. В нынешнем году они решили повысить результаты на 200 килограммов.

Фото В. ПОРТНОВА.

СТРАНА СОВЕТОВ К 60-ЛЕТИЮ

РСФСР

▲ **НАРАЩИВАЕТ МОЩНОСТИ** уральский промысел «Трехозерный», давший первую нефть в Западной Сибири. С начала года здесь добыто четыре тысячи тонн жидкого топлива сверх плана. Во втором году пятилетки тюменские промыслы поставят почти на двадцать миллионов тонн нефти больше прошлогоднего.

УКРАИНА

▲ **С УЧЕТОМ ПОЖЕЛАНИЙ** сельских жителей спроектированы дома, детали для которых начал выпускать Купянский домостроительный комбинат Харьковского облмежколхозстроя. Из этих материалов можно возводить жилища нескольких модификаций, рассчитанные на одну семью. В этом году в селах Харьковщины будет сдано свыше 400 тысяч квадратных метров жилья — значительно больше прошлогоднего.

АЗЕРБАЙДЖАН

▲ **ДОГОВОР О СОЦИАЛИСТИЧЕСКОМ СОРЕВНОВАНИИ** заключили земледельцы колхоза «Социализм» в Закаталы и колхоза в селе Земо-Кеди Цителцкаройского района Грузии. Труженики хозяйств-соседей подписали его в азербайджанском селе на празднике дружбы. Трудовое соперничество и дружба помогают земледельцам успешно выполнять производственные задания.

МОЛДАВИЯ

▲ **ПОВЫСИТЬ ЭФФЕКТИВНОСТЬ ОРОШАЕМОГО ГЕКТАРА** с помощью оперативного прогноза сроков полива сельскохозяйственных культур предложили ученые Молдавии. Методика, разработанная в республиканском НИИ орошаемого земледелия и овощеводства, позволяет обеспечить орошение именно в тот момент, когда растение больше всего нуждается в воде, избежать как недостаточного, так и избыточного увлажнения почвы.

ТУРКМЕНИЯ

▲ **АРХЕОЛОГИ ПОДСКАЗАЛИ** туркменским керамистам темы рисунков, украсивших новые изделия Ташаузской фабрики товаров народного потребления. Современные мастера умело восстановили орнаменты XV века, которые сохранились на остатках посуды, обнаруженной при раскопках в Хорезме.

(ТАСС).

БАГАТ ИЩЕТ И НАХОДИТ РЕЗЕРВЫ

ДОБИТЬСЯ 44-ЦЕНТНЕРОВОЙ УРОЖАЙНОСТИ ХЛОПКА, ПРОИЗВЕСТИ В ОДИННАДЦАТОЙ ПЯТИЛЕТКЕ СТОЛЬКО ЖЕ ПРОДОВОЛЬСТВИЯ, СКОЛЬКО ЗА ДВЕ ПРЕДЫДУЩИЕ — ТАКОВЫ ПОВЫШЕННЫЕ СОЦИАЛИСТИЧЕСКИЕ ОБЯЗАТЕЛЬСТВА ТРУЖЕНИКОВ БАГАТСКОГО РАЙОНА В ОТВЕТ НА РЕЧЬ ТОВАРИЩА Л. И. БРЕЖНЕВА НА ТОРЖЕСТВАХ В ТАШКЕНТЕ.

РАЙОННЫЙ центр Багат в праздничном убранстве. Здесь собрались представители всех хозяйств и организаций на митинг, посвященный вручению республике ордена Ленина. Абдулла Искандеров — председатель колхоза имени Нариманова — был свидетелем этого незабываемого события. Волнение чувствуется в его голосе и сейчас, когда он говорит о том, какими вестями намерен овладеть коллектив хозяйства в ответ на указания и рекомендации Леонида Ильича. Коллектив решил сдать государству по 50 центнеров хлопка с гектара, собрать тысячу тонн овощей, план пятилетки по производству мяса и молока выполнить за два с половиной года.

Директор совхоза «Багат» М. Куваков, бригадир-кукурузовод колхоза «Коммуна» Б. Бакиева, секретарь парткома колхоза имени Кирова Ю. Матьякубов, заведующий фермой колхоза имени Жданова О. Курбанбаев, доярка колхоза имени Нариманова, Герой Социалистического Труда Р. Матьякубова говорят о решимости своих коллективов с честью выполнить указания Леонида Ильича о развитии хлопководства, увеличении производства продовольствия, вносят свои предложения.

Партийные и советские работники, хозяйственники, специалисты села разработали мероприятия на 1982—1985 годы. Предусматривается довести в нынешнем году урожайность хлопка до 44 центнеров на гектаре, резко улучшить качество сырца, добиться перелома в животноводстве, любовно относиться к этой отрасли, как и к хлопководству. В одиннадцатой пятилетке решено произвести 7.100 тонн мяса, 39.800 тонн молока, 10 миллионов яиц — столько, сколько было произведено за две предыдущие пятилетки. Во всех колхозах и совхозах намечено увеличить поголовье, особенно маточное, поднять продуктивность животных, от каждой коровы получить не менее трех тысяч килограммов молока, от курицы-несушки — 150 яиц, средний сдаточный вес крупного рогатого скота довести до 430 килограммов, свиней — до 120, овец — до 45 килограммов.

Будет увеличено поголовье скота и в личных хозяйствах граждан. В различных организациях и учреждениях дополнительно будет создано более 20 подсобных хозяйств.

Багатцы широко поддержали почин сурхандарьинцев, решили организовать в каждой полеводческой бригаде животноводческие фермы, чтобы каждая производила не менее 2 тонн мяса в год.

На митинге выступил первый секретарь Хорезмского обкома партии М. Худайбергенов.

С большим подъемом участники митинга направили Генеральному секретарю ЦК КПСС, Председателю Президиума Верховного Совета СССР товарищу Л. И. Брежневу телеграмму, в которой заверяли Центральный Комитет, Политбюро ЦК, лично Леонида Ильича в том, что непременно выполнят решения ноябрьского (1981 г.) Пленума ЦК КПСС, указания и рекомендации Леонида Ильича, высказанные во время его пребывания в республике.

К. ЦИКАНОВ.
Соб. корр. «Правды Востока».



На Ташкентской опытной шелкомотальной фабрике ведется переработка шелковичных коконов новых пород, выведенных селекционерами-шелководами, с целью определения их пригодности к дальнейшему разведению. Передовые работницы мотальщицы Ф. Саипова и Ш. Эгамбердыева довольны: из новых пород коконов получено хорошее шелковое волокно.

Фото В. СИРОТКИНА.

60-ЛЕТИЮ СССР — УДАРНЫХ НЕДЕЛЬ

Идет Всесоюзная ударная трудовая неделя, посвященная советской космонавтике

ЛОЖАТСЯ В ЗЕМЛЮ СЕМЕНА

НАМАНГАН. (Соб. корр.). Сев хлопчатника — всегда праздник для земледельца. И главное лицо здесь — механизатор.

На полевом стане одной из лучших в туракурганском колхозе «Узбекистан» бригад Миралима Касымова многолюдно. Бригада наметила высокий рубеж — получить не менее 50 центнеров хлопка с гектара.

Механизатор бригады Турсунали Бердыматов пристально вглядывается в противоположный край карты. Первая борозда — это образец почерка тракториста. У Турсунали он ровный, четкий.

Люди, провожавшие сеятеля, притихли. Сев начался!

ВЕСНА В ДОЛИНЕ СУРХАНА

КОГДА П. Шукуров собирался в Москву, на XVII съезд профсоюзов, в Шерабадской степи, как и по всей Сурхандарье, стояла чудесная весенняя погода. Решили: пора сеять хлопчатник. Через день-два после отъезда бригадира его братья-механизаторы Джума и Чары вывели в поле агрегаты, уложили семена на нескольких гектарах. И вдруг весна словно повернула в обратный путь: похолодало, небо затянули тучи, пошли дожди, а там и снег. Конечно, и в гагаринском совхозе «Пограничник», где трудится П. Шукуров, и во всех хозяйствах области, где начали было сеять, работы пришлось прекратить.

Такой весны, как нынче, на юге Узбекистана не помнят даже те, кому сейчас под шестьдесят. Только аксакалы говорят, что то ли в 1910, то ли в 1915 году — вот так же во второй половине марта выпадал снег.

Уже несколько дней как погода установилась. Прекратились осадки, потеплело. Ртутный столбик термометра резко рванул вверх: до 25 доходит. И сразу же, как только подсохла почва, на поля вышли почти три тысячи посевных агрегатов. За первые дни засеяно десять тысяч гектаров.

В ангорском колхозе имени Куйбышева лидирует бригада, руководимая членом бюро районного комитета партии Х. Раджабовым. Вот последние сообщения: за минувший день механизаторы Х. Шербаев и Т. Алиев засеяли 18 гектаров. На всей бригадной площади в 103 гектара решено завершить посевную за шесть рабочих дней.

В Джаркурганском районе отличается коллектив, руководимый делегатом XXVI съезда КПСС Х. Абдуллаевой. Земледельцы бригады обязались ознаменовать юбилей образования Союза ССР рекордным урожаем тонковолокнистого хлопка. Первыми в районе они завершают посевную.

По-ударному трудятся сеяльщики Кумкургана. Здесь тон задает бригада из колхоза «Кызыл Октябрь», руководимая Героем Социалистического Труда Х. Мухтаровым. Хасан-ака вместе с другими знатными бригадирами республики подписал одобренное Центральным Комитетом Компартии Узбекистана Обращение ко всем хлопкоробам с призывом развернуть соревнование под девизом «60-летию образования СССР — шестидесятицентнеровый урожай!» Семена уже уложены на всей 100-гектарной площади.

Высокими темпами трудятся экипажи посевных агрегатов в хозяйствах Денауского, Шурчинского районов.

Пребывание в Узбекистане тов. Л. И. Брежнева, его яркая речь на торжествах по поводу вручения республике ордена Ленина, Обращение ЦК КП Узбекистана, Президиума Верховного Совета и Совета Министров Узбекской ССР ко всем трудящимся республики вызвали у земледельцев трудовой подъем. Лучше всего об этом говорят темпы полевых работ. Несмотря на то, что непогода задержала весеннюю страду, сурхандарьинцы твердо решили уложиться в те же сроки, что и обычно. Во всех хозяйствах, бригадах составлены графики сева и послепосевных работ с таким расчетом, чтобы в конце апреля на всей площади были получены дружные всходы, проведена первая культивация посевов. Культиваторы готовы к работе.

600 тысяч тонн хлопка, в том числе 300 тысяч тонн тонковолокнистого, обязались дать стране в юбилейном году сурхандарьинцы. Хлопкоробы уверены: и в нынешних сложных погодных условиях, взяв на вооружение ташкентскую технологию, можно получить ранний урожай. Ударный труд на весеннем поле — залог того, что урожай будет высоким, а качество хлопка — отличным.

Приступили к посевной рисоводы. Первые десятки гектаров засеяли механизаторы гагаринских рисоводческих совхозов «Искра» и «Правда». Лучше других идет дело в бригаде С. Эльмурадовой. Труженики этого коллектива — правофланговые в соревновании рисоводов Сурхандарьи: стоцентнеровый урожай шалы стал для них нормой.

Поздняя весна продиктовала земледельцам жесткие сроки всех полевых работ. Обычно к началу сева хлопчатника кукурузное поле в долине Сурхана уже было в основном засеяно, теперь же приходится и кукурузу сеять в апреле. Мастера «янтарного зерна» тоже трудятся старательно. Десятки бригад успели отсеяться буквально за 2—3 дня. Добрым примером служит комсомольско-молодежная бригада шерабадского совхоза «60 лет Октября», которой руководит депутат Верховного Совета Узбекской ССР Н. Холмирзаева. Этот коллектив дал слово получить 130 центнеров зерна с гектара. В совхозе «Джаркурган» укрупненная бригада Э. Рахманова посеяла кукурузу на 200 гектарах, земледельцы намерены получить не меньше ста центнеров зерна на круг.

Сейчас каждый день в Сурхандарье засевают кукурузой примерно тысячу гектаров. Гагаринцы уже справились с планом, засеяно 1.215 гектаров. Но сев продолжается: как и во всех районах области здесь решено занять под ценную зерновую культуру больше земель, чем определено планом. Кукурузные плантации долины Сурхана нынче раскинутся на 20 тысячах гектаров.

Торопятся овощеводы. Их тоже задержала весенняя непогода. В специализированных хозяйствах: термезском колхозе «Намуна», ангорском совхозе «Ленин юлы», денауском колхозе имени Жданова и других завершают посев и посадку овощей и картофеля.

А вот озимые зерновые колосовые, люцерна, другие кормовые культуры выглядят нынче куда лучше, чем в прошлые годы. Обильные осадки помогли им развиваться прямо-таки отлично. Не только на поливных землях, но и на богаре. Ожидается добрый урожай пшеницы и ячменя. Под озимыми колосовыми в области почти 60 тысяч гектаров, хлеба вышли в трубку, а это значит, что не за горами и страда. Уже подготовлены комбайны, комплектуются уборочно-транспортные отряды, в них будут работать лучшие механизаторы.

Дней через десять можно приступать к косовице люцерны. Кормодобытчики рассчитывают получить с первого укоса не меньше 80 центнеров сена.

Раньше обычного приступают нынче к весеннему укосу ранса. Первая косовица была в январе-феврале, тогда получили больше 350 центнеров зеленой массы с гектара, что стало хорошим подспорьем в кормлении скота. Высокий урожай «зеленки» ожидается и нынче.

Весна в долине Сурхана. В общем-то, ее нынче почти и не было. Из зимы земледельцы сразу шагнули в лето. Что же, погода может быть всякая. А работа может и должна быть только ударной!

В. НЕЙБУРГ.
Соб. корр. «Правды Востока».

● СДЕЛАЕМ НА СУББОТНИКЕ

ДО ПРАЗДНИКА ТРУДА — НЕДЕЛЯ

С каждым днем усиливается подготовка к Всесоюзному коммунистическому субботнику. Из областных, городских, районных штабов сообщают.

КАРШИ

Согласно данным штаба, в области в субботнике примут участие 828 тысяч человек. 17 апреля намечено произвести промышленной продукции на 1,58 млн. рублей. 27 тысяч тружеников Мубарекского района выработают промышленной продукции на 450 тысяч рублей.

Ударным трудом ознаменует «красную субботу» коллектив автобазы № 19. В этот день решено перевезти сотни тонн народнохозяйственных грузов, собрать 5 тонн металлолома, отремонтировать 6 автомашин. Заработанные средства будут перечислены в фонд одиннадцатой пятилетки.

НАМАНГАН

В «красной субботе» в Наманганской области примут участие 552,5 тыс. человек.

В день субботника труженики области произведут промышленной продукции на сумму 2,78 млн. рублей, объем строительно-монтажных работ составит 570 тыс. рублей. В фонд одиннадцатой пятилетки будет перечислено около 400 тыс. рублей.

Предприятия Намангана выпустят различной продукции на 2 млн. рублей, в том числе товаров народного потребления на 400 тыс. рублей. Пять предприятий, 97 цехов, смен и бригад будут работать на сэкономленном сырье, материалах, топливе и электроэнергии.

Строители будут трудиться на пусковых объектах химического завода, реконструкции ДСК, других важнейших объектах.

Пресс-бюро республиканского штаба по проведению коммунистического субботника.

ЕСТЬ НАВОИЙСКИЙ АКРЕКС!

Вступила в строй вторая очередь Навоийского электрохимического завода. Это комплекс установок для производства акренса — мощного средства борьбы с вредителями, уничтожающими плодовые, ягодные, овощные и цитрусовые культуры. Выпуск этого химиката налажен в нашей стране впервые.

Четыре тысячи тонн акренса будут ежегодно получать земледельцы от химиков Навои. Этого достаточно для обработки многих десятков тысяч гектаров плантаций и садов. Примечательно, что акренс, отличающийся долговременным действием, позволяет намного удешевить работы по химзащите растений. Чудодейственный порошок будет отгружаться как крупными партиями, так и в мелкой расфасовке, чтобы его могли приобретать садоводы-любители, владельцы приусадебных участков. Как и на первой очереди, основную работу на новом комплексе будут выполнять автоматы, управляемые с пульта высококвалифицированными специалистами. На первую вахту в цехе акренса вышли Э. Суфтахуддинов, Э. Адылов, В. Анкиенко, К. Шарипов, Н. Найденов, А. Кулигина.

С созданием второй очереди строительство завода не закончилось. Большой объем работ выполняют бригады треста «Югпроммонтаж» и Навоийского управления строительства. Сейчас они переходят на новую площадку, где вскоре вырастет третья очередь предприятия — цех по выпуску новых высокоэффективных химикатов для нужд сельского хозяйства.

(УзТАГ).

В ДРУЖЕСТВЕННОЙ ОБСТАНОВКЕ

8 апреля член Политбюро ЦК КПСС, Председатель Совета Министров СССР Н. А. Тихонов принял в Кремле делегацию Социалистической Республики Черногории (СФРЮ) во главе с Председателем Президиума республики В. Милатовичем.

В ходе беседы было подчеркнуто большое значение, которое Советский Союз и Югославия придают дальнейшему укреплению между ними отношений дружбы и всестороннего сотрудничества, в основу которых положены принципы и договоренности, согласованные во время встреч на высшем уровне.

Было отмечено также, что в деле расширения традиционных связей между народами обеих стран, которых объединяет общее стремление к утверждению идеалов мира и социального прогресса, позитивную роль играют контакты между республиками Советского Союза и Югославии.

В беседе, прошедшей в теплой, товарищеской обстановке, приняли участие кандидат в члены Политбюро ЦК КПСС, Председатель Совета Министров РСФСР М. С. Соломенцев, заместитель Председателя Исполнительного Веча скупщины СР Черногории М. Станович, член Исполнительного Веча скупщины СР Черногории Б. Луковац, другие официальные лица.

(ТАСС).

НАСТОЙЧИВО ВНЕДРЯТЬ БРИГАДНЫЙ ПОДРЯД

ПО-ПАРТИЙНОМУ ЗАБОТИТЬСЯ О РАЗВИТИИ И СОВЕРШЕНСТВОВАНИИ БРИГАДНОЙ ФОРМЫ ОРГАНИЗАЦИИ И СТИМУЛИРОВАНИЯ ТРУДА

Л. И. ГРЕКОВ,
второй секретарь ЦК Компартии Узбекистана

ПОД глубоким впечатлением приезда в республику Генерального секретаря ЦК КПСС, Председателя Президиума Верховного Совета СССР товарища Л. И. Брежнева, его речи при вручении Узбекской ССР ордена Ленина живут и работают сегодня труженики Узбекистана. Высокая оценка Леонидом Ильичом героического труда миллионов рабочих и колхозников, авангардной роли коммунистов, умелой деятельности партийной организации республики, его отеческие советы вдохновляют, радуют, вызывают стремление работать еще лучше, приумножать вклад в дальнейшее укрепление экономического могущества нашей великой социалистической Родины.

Практически претворяя в жизнь решения XXVI съезда партии, ноябрьского (1981 г.) Пленума ЦК КПСС, партийные организации республики основной упор в своей деятельности делают на интенсификацию экономики, повышение эффективности и качества работы, на ускорение научно-технического прогресса и достижение высоких конечных результатов при наименьших затратах сырья, материалов, электроэнергии, топлива, финансовых и трудовых ресурсов.

В осуществлении всего этого важная роль принадлежит улучшению управления и методов хозяйствования. В частности, широкому внедрению новых форм бригадной организации и стимулирования труда — одному из важнейших направлений намеченного партией совершенствования хозяйственного механизма.

На XVII съезде профсоюзов СССР товарищ Л. И. Брежнев говорил, что новые формы бригадной организации и стимулирования труда, повышая эффективность производства, полностью соответствуют экономической стратегии партии на современном этапе.

«Хорошо организованная, эффективно, я бы сказал, умно работающая бригада,— подчеркивал он, — подлинная школа для развития управленческих навыков рабочих, экспериментальная лаборатория для любой творческой инициативы. Члены такой бригады в деле, в повседневном совместном труде овладевают столь необходимыми в наше время экономическими, да и политическими знаниями. В такой бригаде действительно выковывается чувство хозяина своего завода, хозяина своей страны».

За годы десятой и одиннадцатой пятилеток партийные организации нашей республики провели и проводят большую работу, направленную на пропаганду и широкое распространение бригадной формы организации труда во всех отраслях экономики.

Сегодня в Узбекистане бригадами нового типа охвачено почти 22 тысячи низовых трудовых коллективов, объединяющих 265 тысяч рабочих, в том числе 175 тысяч человек в промышленности, 78 тысяч — в строительстве, 12 тысяч — на транспорте.

Жизнь, практика хозяйствования показывают, что создание таких бригад, как правило, способствует повышению уровня трудовой и производственной дисциплины и стабилизации коллектива, а предоставленные им права самим решать вопросы приема и увольнения членов бригады, определять действительный трудовой вклад каждого работника и размер денежного вознаграждения представляют собой более высокую форму развития демократических основ в организации производств.

В бригадах, работающих на подряде, открывается широкий простор развитию наставничества, освоению смежных профессий, творческой инициативе. У рабочих воспитывается чувство коллективизма, товарищества, взаимопомощи.

Работа по единому наряду усиливает ответственность каждого члена коллектива за свое дело. Она позволяет добиваться лучшего использования машин и механизмов, сырья, материалов, следовательно, значительно увеличивать производительность труда и фондоотдачу, повышать качество выпускаемой продукции.

Бригадная форма организации труда важна не только с точки зрения экономических выгод. Именно вот такая бригада является более действенным средством воспитания тружеников, особенно молодежи. Рабочий человек учится здесь как совершенному овладению техникой, высокому профессиональному мастерству, так и новым отношениям в коллективе.

МНОГИЕ и многие партийные организации накопили положительный опыт внедрения коллективных форм организации и стимулирования труда, усиления партийного влияния в этих низовых звеньях трудовых коллективов. Поэтому большое внимание необходимости дальнейшего развития бригадных форм организации труда уделил в докладе на XX съезде Компартии Узбекистана товарищ Ш. Р. Рашидов, определяя их как существенный резерв роста производительности труда.

Серьезную заботу о пропаганде прогрессивных форм организации труда проявляют партийные организации Ташкента. Не так давно, например, в городе проведен семинар, на который были приглашены руководители бригад и созданных в них партгрупп. На семинаре глубоко и всесторонне обсужден вопрос о постановке воспитательной работы в бригадах нового типа, об усилении в них партийного влияния на трудовую и общественную жизнь коллектива.

Ленинский райком партии на базе завода электронной техники имени В. И. Ленина в декабре 1981 года провел семинар с секретарями парторганизаций, руководителями, начальниками отделов труда и заработной платы предприятий промышленности, строительства, транспорта и связи по внедрению в производство бригадного подряда. Участники семинара ознакомились с опытом работы парткома завода в этом направлении. На предприятии организовано 16 школ передового опыта. Кроме того, 300 рабочих повысили свое мастерство на курсах повышения квалификации. Создана постоянно действующая комиссия по оказанию практической помощи, улучшению организационно-методического руководства работой цехов по внедрению бригадного подряда, которую возглавляет директор завода, а для повышения организаторского мастерства бригадиров проводятся занятия по 45-часовой программе.

Творческий подход к внедрению прогрессивных методов труда присущ администрации, партийной, профсоюзной и комсомольской организациям Ташкентского авиационного производственного объединения. Эта работа здесь началась с глубокого изучения имеющегося опыта передовых предприятий как своей отрасли, так и в других отраслях промышленности. На этой основе были определены опытные участки, где бригадный метод решили использовать в первую очередь в порядке эксперимента. Позаботились о создании необходимой методической базы, подготовку которой возглавили ведущие специалисты объединения. Ими были разработаны различные методические материалы, стандарты предприятия, инструкции.

В коллективе проведена большая организаторская и политико-воспитательная работа. Осуществлена коренная перестройка ранее сформированных бригад. Предпочтение отдано комплексным бригадам, численный и профессионально - квалификационный состав которых определен, исходя из содержания производственного процесса, уточненной специализации производственных участков, трудоемкости и требований научной организации труда.

Высок конечный результат подрядных бригад в объединениях «Узбексельмаш», «Малика», на заводах «Ташсельмаш», «Миконд», Каттакурганском масложиркомбинате, Московском хлопкозаводе и на ряде других предприятий.

НЕМАЛУЮ работу, направленную на внедрение бригадного подряда среди водителей автомобилей, ведут партийные и общественные организации предприятий Министерства автомобильного транспорта республики.

В отрасли разработан перспективный план внедрения бригадного подряда. Создана республиканская школа передового опыта по изучению этого метода. В ней уже обучено более 400 бригадиров и передовых водителей. В настоящее время около 30 процентов грузов и 22 процента пассажиров перевозится автомобилями, обслуживаемыми бригадным методом.

Об эффективности прогрессивной формы организации труда на автотранспорте красноречиво говорит такой факт: производительность автомобилей в ряде бригад в 2—3 раза превышает средний уровень, достигнутый в целом по министерству.

Упрочился, обогатился практическим опытом бригадный подряд в организации капитального строительства.

Достаточно сказать, что в минувшем году объем строительно-монтажных работ, выполненных по методу бригадного подряда, увеличился по сравнению с 1980 годом на 12 процентов и составил 49 процентов. Наибольших успехов в этом добились подразделения Главташкентстроя, Министерства мелиорации и водного хозяйства республики, Главсредазирсовхозстроя и многих других организаций и ведомств.

Так, в минувшем году хозрасчетные бригады Главсредазирсовхозстроя, в составе которых 39 процентов от общего количества, рабочих, занятых на строительно-монтажных работах и в подсобных производствах, выполнили 53 процента всего объема работ. Если выработка на одного рабочего в целом по главку составила 17.776 рублей, то в бригадах, работающих на хозрасчете, она достигла 24.254 рублей. Подрядные бригады сэкономили 2,2 миллиона рублей из фонда заработной платы, более чем на 5 миллионов рублей снизили себестоимость, значительно сократили сроки строительства жилых домов. В то же время среднемесячная зарплата здесь на 53 рубля выше.

В совершенствовании организации капитального строительства особо важное значение имеет метод сквозного подряда. И правильно поступают те партийные комитеты, которые постоянно заботятся о пропаганде и широком распространении этого метода.

В нашей республике он впервые был внедрен на Ферганском домостроительном комбинате. И уже в первые годы дал отличные результаты. Значительно сократились сроки сооружения жилья, трудовые и материальные затраты. Ферганский горком партии изучил и обобщил опыт сквозного поточного бригадного подряда на ДСК, а материалы этого изучения и обобщения стали основой для проведения здесь республиканского семинара-совещания.

Сегодня метод сквозного подряда шагнул и на ряд других строек. В частности, широкое применение нашел он в организациях «Туямуюнгидрострой», «Узбекшахтострой», «Алмалыксвинецстроя» и ряде других.

Новые методы организации труда находят последователей и в сельскохозяйственном производстве.

В 1982 году в колхозах и совхозах республики по безнарядной системе оплаты труда работало более 7.140 бригад и звеньев — на 3.100 больше, чем в 1980 году.

Заслуживает внимания опыт работы бригад по безнарядной системе оплаты труда, ее организации и применения в хозяйствах Наманганской области. Переход на эту систему здесь осуществлялся постепенно, по мере накопления в каждом хозяйстве опыта. В 1977 году звеньев и бригад, применяющих аккордно-премиальную оплату труда, были единицы, а в 1978 году по этому методу работало уже 171 подразделение. В 1981 году все растениеводческие звенья полностью перешли на эту систему.

Небезынтересен такой факт: в 1980 году в хлопководческих звеньях, работающих по безнарядной системе, урожайность хлопка была на 3 центнера, производительность труда на 5,6 процента выше, а себестоимость продукции на 7,6 процента ниже, чем в звеньях с обычной оплатой труда. Заработная плата в безнарядных звеньях выросла в 1980 году по сравнению с 1979 годом на 10,8, а производительность труда — на 25,2 процента.

В бригадах и звеньях Ташкентской области, работающих по безнарядной системе, своими силами выполняются 70—90 процентов работ по возделыванию и уборке хлопка-сырца.

УСИЛЕНИЮ партийного влияния в коллективах бригад, работающих по единому наряду, особенно способствует укрепление в них партийного ядра за счет рекомендации в их состав коммунистов, обеспечения их авангардной роли, тщательного отбора в КПСС лучших рабочих, учебы партийного актива бригад. Ныне в коллективах этих бригад трудится свыше 19—20 тысяч коммунистов, или 20 процентов от общего числа членов и кандидатов в члены КПСС рабочих, занятых в промышленности, строительстве, транспорте и связи.

Рост численности коммунистов в бригадах нового типа создал условия для дальнейшего совершенствования структуры партийных звеньев. За два года при общем увеличении числа партийных групп в отраслях промышленности, строительства и транспорта на 10,3 процента количество партгрупп в бригадах, перешедших на новую форму организации труда, увеличилось почти на 20 процентов.

Сейчас партийные группы созданы в 1.643 бригадах, перешедших на прогрессивные формы организации труда. В 2.291 такой бригаде, где нет партийных групп, утверждены парторганизаторы.

Партийные группы и парторганизаторы в бригадах — это авангард в борьбе за новые, прогрессивные формы организации труда. Они находятся в самой гуще масс, на самом переднем крае материального производства. Здесь каждый человек на виду. Здесь должно быть проявлено самое непосредственное влияние на каждого члена коллектива, его отношение к работе, к общему делу. В партгруппах начинается и через них осуществляется непосредственное партийное влияние на трудовую и общественную деятельность низовых коллективов, на атмосферу в них.

Практика показывает, что многие партийные группы, парторганизаторы способствуют созданию в каждом низовом звене нового типа атмосферы принципиальности, товарищеской взаимопомощи и требовательности, внимания к человеку, что в конечном счете обеспечивает высокую трудовую и политическую активность людей.

Но для более эффективного проявления партгруппами и парторганизаторами своих функций первичным парторганизациям необходимо оказывать им повседневную всестороннюю помощь.

Прежде всего надо позаботиться о том, чтобы партгрупоргами и парторганизаторами были избраны наиболее авторитетные и инициативные работники, обладающие организаторскими способностями. Большую пользу принесет их систематическая учеба в постоянно действующих школах, семинарах. Программы этих школ и семинаров, конечно, должны учитывать специфику партийной работы в различных бригадах, включать изучение передового опыта организации и стимулирования труда, практики применения коэффициентов трудового участия, основ педагогики и психологии, приобретения навыков проведения воспитательной работы.

ЦЕНТРАЛЬНЫЙ Комитет Компартии Узбекистана поручил обкомам, горкомам, райкомам партии изучать и распространять накопленный опыт организаторской и партийно-политической работы в бригадах. На собраниях партийно-хозяйственного актива обсуждены задачи дальнейшего распространения бригадных форм организации и оплаты труда и усиления партийного влияния на более полное осуществление бригадами производственных и воспитательных функций в свете решений XXVI съезда КПСС, указаний и рекомендаций товарища Л. И. Брежнева.

Но на них отмечалось и то, что, несмотря на высокую экономическую эффективность, бригадный хозяйственный расчет применяется еще недостаточно широко, внедряется медленно и не всегда последовательно. Имеются случаи распада бригад.

Тревожат и такие факты: далеко не все бригады, перешедшие на новую форму организации труда и стимулирования, работают на единый наряд, правильно применяют коэффициент трудового участия при определении заработка. Мало еще создается комплексных и сквозных бригад, в строительстве не все бригады работают на полном хозяйственном расчете.

На XVII съезде профсоюзов СССР товарищ Л. И. Брежнев отмечал, что не все хозяйственные руководители проявляют стремление обеспечивать бригадам необходимые условия для работы, взять на себя свою долю ответственности. Сказываются и недостатки организации производства.

«Следовательно, чтобы дать хозрасчетной бригаде «зеленую улицу», — подчеркивал Леонид Ильич, — необходимо продолжать перестройку хозяйственного механизма, улучшать материально-техническое снабжение, бороться с формализмом в планировании и учете труда».

Партийным, профсоюзным и комсомольским организациям нашей республики надо сделать серьезные практические выводы из советов и указаний товарища Л. И. Брежнева, обеспечить, чтобы бригадная форма организации труда в одиннадцатой пятилетке стала действительно основной.

В совершенствовании новых форм организации труда надо и дальше искать новое, прогрессивное, идти от создания отдельных бригад до бригадной структуры всего производства, включая не только основные, но и вспомогательные службы. Естественно, при переводе бригад на новые условия преимущества их не будут проявляться автоматически. Новые формы оказываются эффективными, когда они подкрепляются настойчивой, повседневной работой с людьми.

Успех работы бригады зависит во многом и от того, кто ее возглавляет. У нас немало замечательных руководителей бригад, работающих по-новому. Умелыми организаторами проявили себя, например, бригадиры: Ташкентского тракторного завода — Г. А. Маров, авиаобъединения имени Чкалова — И. М. Басанец, Джизакского завода пластмасс — Ш. Бакаева, андижанского стройтреста № 62 — У. Реджабаев, треста «Целинстрой» управления «Каршистрой» — А. Нуримов, Шахрисабзского автопредприятия — Герой Социалистического Труда П. Абдурахманов, передвижной механизированной колонны № 111 управления «Голодностепстрой» — В. И. Прозоров и многие другие.

Партийным организациям необходимо и впредь больше внимания уделять подбору и воспитанию кадров бригадиров, повышению их авторитета в коллективе. Министерствам, ведомствам, объединениям, предприятиям следует больше заботиться о повышении квалификации, обучении бригадиров, подготовке их резерва в отраслевых и заводских школах бригадиров.

Полноценная деятельность бригад немыслима без активной работы их органов самоуправления — советов. Эти новые управленческие органы являются важнейшей формой развития социалистической демократии и приобретают все больший вес и авторитет. Совет бригады обсуждает планы и задания, подводит итоги работы, устанавливает и поддерживает необходимый трудовой и моральный климат, определяет коэффициент трудового участия для каждого, распределяет все виды премий. По поручению бригады члены совета заключают договоры на социалистическое соревнование с другими коллективами. На многих предприятиях советы вносят предложения о направлении того или иного рабочего на учебу в высшие и среднетехнические учебные заведения, нацеливают людей на овладение смежными специальностями. Таким образом, совет бригады решает широкий круг разнообразных вопросов жизнедеятельности коллектива.

Партийные комитеты призваны постоянно держать в поле зрения деятельность советов бригад, добиваться, чтобы избранные в них коммунисты служили образцом принципиальности и ответственности за дело коллектива, сплачивали товарищей по труду, выступали застрельщиками всего нового, передового.

ВКЛЮЧИВШИСЬ во всенародное социалистическое соревнование под девизом «60-летию СССР — 60 ударных недель», трудящиеся нашей республики приняли повышенные социалистические обязательства. Они намерены план по реализации и выпуску важнейших видов изделий выполнить досрочно — 27 декабря, реализовать сверх плана продукции на 200 миллионов рублей, 80 процентов прироста производства получить за счет роста производительности труда. Высокие цели наметили труженики строительства, транспорта, связи, сельского хозяйства.

В борьбе за выполнение этих сложных и ответственных задач решающую роль должно сыграть дальнейшее распространение бригадных форм организации и оплаты труда. Это требует ежедневной настойчивой, целеустремленной и слаженной работы министерств, ведомств, партийных, советских, профсоюзных и комсомольских организаций, мобилизации всех средств организаторской и массово-политической работы. К этому нас обязывают решения XXVI съезда КПСС, ноябрьского (1981 г.) Пленума ЦК КПСС, постановление ЦК КПСС и Совета Министров СССР о совершенствовании хозяйственного механизма.

Словом, работы по развитию бригадного подряда у нас еще много. Но, как говорил недавно Леонид Ильич Брежнев, если быть верным ленинскому стилю, если не зазнаваться, быть самокритичным, сосредоточить внимание всех партийных организаций сверху донизу на нерешенных проблемах, поднять активность и инициативу самых широких масс трудящихся, то и эти проблемы будут решены.

СОЗДАВАТЬ ХУДОЖЕСТВЕННУЮ ЛЕТОПИСЬ СОВРЕМЕННОСТИ

РАСЦВЕТ Узбекистана в братской семье советских народов, величие дел наших современников — строителей коммунизма — все это нашло отражение в произведениях деятелей изобразительного искусства республики, созданных за последние годы. Итоги своей творческой пятилетки, задачи, вытекающие из решений исторического XXVI съезда КПСС, они обсудили на XII съезде художников Узбекистана, который вчера, 9 апреля, завершил работу в Ташкенте.

Выступавшие подчеркивали, что перспективы развития искусства республики прежде всего в выполнении требований, выдвинутых перед деятелями культуры на XXVI съезде КПСС, указаний и рекомендаций, высказанных Генеральным секретарем ЦК КПСС, Председателем Президиума Верховного Совета СССР товарищем Л. И. Брежневым во время недавних торжеств в Ташкенте. Помыслы художников направлены сейчас на создание новых значительных произведений, глубоких по мысли и содержанию.

Одна из главнейших задач, отмечали участники съезда, — воспитание советского гражданина — человека всесторонне развитого, духовно богатого. Особое внимание следует уделить эстетическому воспитанию молодежи.

Пульс эпохи, живое дыхание жизни, героический образ нашего современника должны находить достойное воплощение в полотнах, скульптурах, других произведениях.

Участники съезда отмечали, что, несмотря на бесспорные успехи изобразительного искусства Узбекистана, появляются еще работы, не отвечающие требованиям сегодняшнего дня. Художники призваны еще активнее вести поиск новых средств выразительности, расширить сферу своих творческих интересов, вести постоянную борьбу с проявлениями в искусстве чуждой идеологии.

Члены творческого союза заверили родную Коммунистическую партию, что и впредь будут всемерно стремиться к утверждению в изобразительном искусстве идеалов гуманизма, дружбы народов, высоко нести знамя отечественной культуры.

Съезд избрал новые составы правления, ревизионной комиссии Союза художников Узбекистана, а также делегатов на VI съезд художников СССР.

* * *

На состоявшемся в этот же день пленуме правления Союза художников Узбекистана председателем правления избран член-корреспондент Академии художеств СССР, народный художник СССР Р. А. Ахмедов, секретарями правления избраны народные художники Узбекской ССР Н. М. Кузыбаев, К. Башаров, Э. М. Калонтаров, заслуженные деятели искусств республики В. И. Бурмакин, Н. С. Пак, искусствовед Т. М. Махмудов.

(УзТАГ).

Новости планеты сообщают корреспонденты ТАСС

НА ВЕНСКИХ ПЕРЕГОВОРАХ

В Вене завершился очередной раунд переговоров о взаимном сокращении вооруженных сил и вооружений в Центральной Европе. На заключительном пленарном заседании выступил глава делегации СССР В. В. Михайлов.

Прошедший раунд, заявил советский представитель, проходил на фоне резко осложнившегося международного положения. Понимание сложности и остроты переживаемого момента, необходимости ослабления угрозы военной конфронтации, тревога за дальнейшее развитие событий охватывают все более широкие слои населения европейских государств и других стран мира.

Именно поэтому и для венских переговоров все более настоятельным становится вопрос: будет ли, наконец, преодолен здесь тупик и достигнуто соглашение, кладущее практическое начало процессу сокращения военных потенциалов, или это дело окажется сознательно утопленным в бесплодных дискуссиях усилиями тех, кто хотел бы использовать переговоры для прикрытия совсем иных планов.

Преодолеть тупик и добиться реального прогресса на переговорах позволяет проект «соглашения о взаимном сокращении вооруженных сил и вооружений и связанных с этим мерах в Центральной Европе на первом этапе», внесенный делегацией Польши от имени социалистических стран. Этот проект содержит все необходимые компоненты для выработки взаимоприемлемой договоренности на равноправной основе.

В целях сближения позиций и достижения соглашения социалистические страны во многом пошли навстречу западным партнерам. Компромиссный характер их проекта нашел отражение в целом ряде его положений, учитывающих существенные аспекты позиции западной стороны. К ним следует отнести: двухэтапность процесса сокращений, сокращение лишь численности сухопутных войск, компромиссный характер объемов и порядка сокращений сухопутных войск СССР и США на первом этапе, замораживание в период действия первого соглашения численности войск обеих сторон (союзов) на коллективной основе, закрепление паритета, т. е. равных коллективных уровней численности вооруженных сил сторон по завершении двух этапов сокращений, и другие положения. Социалистические страны вправе ожидать, что свой вклад в достижение соглашения сделает и западная сторона.

К сожалению, продолжал глава советской делегации, и на завершившемся раунде Запад не проявил необходимой политической готовности договариваться о снижении уровня военного противостояния и ослаблении напряженности. Делового и конструктивного ответа на инициативу социалистических государств так и не последовало. Правда, в самом конце раунда американская делегация от имени западных участников изложила некоторые процедурные соображения. Однако их нельзя рассматривать как ответ по существу проекта соглашения.

Объективно оценивая нынешнее состояние переговоров, подчеркнул в заключение представитель СССР, можно сказать, что имеются все условия для того, чтобы на основе представленного проекта было выработано совместное соглашение по первому этапу. Нужны только обоюдное желание и готовность к этому. И Запад не менее, чем Восток, должен быть заинтересован в снижении уровня военной конфронтации. Задачу эту можно решить только совместными усилиями.

Корр. ТАСС.

г. Вена.

АНГЛО-АРГЕНТИНСКИЙ КОНФЛИКТ

Свидетельством обострения политического кризиса в Англии, вызванного развитием обстановки в районе Фолклендских (Мальвинских) островов, дальнейшего падения доверия к правительству М. Тэтчер стали завершившиеся 7 апреля около полуночи в палате общин английского парламента чрезвычайные дебаты по англо-аргентинскому конфликту. Они показали, что произведенные премьер-министром перестановки в кабинете не смогли остановить падения репутации правительства.

«Я не испытываю никакого доверия к сидящим на этих скамьях», — заявил, указывая в сторону М. Тэтчер и остальных членов кабинета, бывший премьер-министр Англии Дж. Каллаган. — «Премьер-министр предпочла не уходить в отставку. Однако с этого момента и дальше у нее нет ни морального, ни политического права рассчитывать на поддержку оппозиции», — сказал заместитель лидера лейбористской партии и министр иностранных дел «теневого кабинета» лейбористов Д. Хили.

Немедленной отставки М. Тэтчер потребовал лейбористский депутат Дж. Эванс. «Англии следует немедленно вернуть свой флот», — заявил лейборист А. Веджвуд Бенн, потребовав ответа на вопрос о том, имеется ли на борту английских кораблей ядерное оружие.

Несмотря на эту критику, правительство тори продолжает придерживаться агрессивного курса. Оно, в частности, объявило «зону войны» в радиусе 200 морских миль вокруг Фолклендских (Мальвинских) островов начиная с 4.00 по Гринвичу (8.00 по московскому времени) 12 апреля. «Любые аргентинские военные корабли или вспомогательные суда, обнаруженные в этой зоне, будут рассматриваться как вражеские и могут быть атакованы британскими военно-морскими силами» — заявил в палате общин министр обороны Дж. Нотт.

По сообщению агентства Пресс Ассошиэйшн, командование военно-морских сил Англии уже получило приказ «нападать на любые военные корабли Аргентины, которые могут быть обнаружены в «зоне войны».

Сообщается, что правительства ряда стран «Общего рынка», в том числе Ирландии, Бельгии, Дании и Нидерландов, выражают озабоченность жестким курсом кабинета М. Тэтчер в англо-аргентинском конфликте. В столицах западноевропейских государств подчеркивается необходимость поисков разрешения конфликта дипломатическим путем.

Однако, по мнению «Дейли экспресс», «в фолклендском кризисе побеждает «дипломатия канонерок». «М. Тэтчер,— указывает газета, — не готова идти на компромисс». Такая позиция по мнению печати, ставит Англию перед угрозой дипломатической изоляции.

* * *

Декретом правительства Аргентины Мальвинские острова, а также острова Южная Георгия и Южные Сандвичевы официально объявлены 24-й провинцией страны. В городе Пуэрто-Риверо, административном центре новой провинции, состоялась торжественная церемония приведения к присяге губернатора — генерала Марио Бенхамина Менендеса, первого аргентинского должностного лица на этой территории, бывшей на протяжении почти 150 лет британской колонией.

В связи с решением Англии ввести 200-мильную «военную зону» вокруг Фолклендских (Мальвинских) островов Аргентина объявила о создании специального оперативного командования в Южной Атлантике на случай возникновения угрозы безопасности страны. Отдан приказ о частичной мобилизации резервистов, которой, в частности, подлежат лица, прошедшие действительную службу в прошлом году. Вопросы, связанные с англо-аргентинским конфликтом, обсуждались на внеочередном заседании правительства Аргентины.

Принимаются дальнейшие меры по укреплению оборонительных сооружений на Фолклендских (Мальвинских) островах в ожидании подхода к ним крупного отряда кораблей британских ВМС. Как сообщается из понедельник он будет находиться у острова Вознесения, пройдя полпути к архипелагу.

* * *

Комментируя позицию США в конфликте между Великобританией и Аргентиной, газета «Матутино» пишет:

Вашингтон продемонстрировал полное безразличие к чаяниям латиноамериканских народов. В частности, он ничего не предпринимает для того, чтобы не допустить продвижения по Атлантике английского флота, который намерен атаковать Аргентину. Таким образом перечеркиваются все предыдущие заявления Белого дома о том, что США будут защищать американский континент, если он подвергнется нападению. Соединенным Штатам, отмечает газета «Критика» подобные заявления требовались лишь для оправдания своего собственного вмешательства во внутренние дела стран нашего региона.

Корр. ТАСС.

гг. Лондон, Буэнос-Айрес, Панама.

КРАТКИЕ СООБЩЕНИЯ

▲ **8 апреля состоялся пленум ЦК Союза коммунистов Югославии. Он принял решение о созыве 26—29 июня этого года в Белграде XII съезда СКЮ, утвердил повестку дня съезда. Пленум рассмотрел также проект резолюции «Роль и задачи СКЮ в борьбе за развитие социалистического самоуправления, за материальный и общественный прогресс страны», который будет представлен на обсуждение съезда.**

▲ Видные американские специалисты в области вооружений, внешней политики и советско-американских отношений — бывший помощник президента по национальной безопасности М. Банди, бывший посол США в СССР Дж. Кеннан, бывший министр обороны Р. Макнамара и бывший директор агентства по контролю над вооружениями и разоружению Дж. Смит выступили за то, чтобы США отказались от применения первыми ядерного оружия.

▲ **В высшем суде государственной безопасности АРЕ возобновился процесс по делу группы египтян, обвиняемых в принадлежности к Египетской коммунистической партии. Суд над ними с длительными перерывами продолжается с октября 1980 года. Среди 30 обвиняемых — рабочие и крестьяне, служащие, студенты, профсоюзные деятели, журналисты, адвокаты. Генеральный прокурор потребовал приговорить всех подсудимых к пожизненным каторжным работам.**

▲ В текущем пятилетии открыты благоприятные перспективы для дальнейшего расширения советско-кубинского экономического сотрудничества — к такому выводу пришли участники состоявшегося в Милане заседания 17-й генеральной ассамблеи итало-советской торговой палаты. Она была посвящена вопросам дальнейшего развития взаимовыгодных связей между двумя странами.

▲ **Десятки американских «зеленых беретов» — солдат войск специального назначения США — участвуют в действиях против повстанцев в Сальвадоре. С таким разоблачением выступил бывший агент ЦРУ Смотт Барнет.**

▲ В Чили нарастает волна протестов против репрессивной политики фашистской хунты, пытающейся подавить усиливающееся движение народных масс за восстановление демократических свобод. В Сантьяго состоялась массовая демонстрация, организованная национальным координационным центром профсоюзов. Ее участники выступили против террора властей, растущей безработицы, обнищания народных масс.

▲ **Отряды Палестинского движения сопротивления приведены в состояние повышенной боевой готовности в связи с угрозой агрессии Израиля против Южного Ливана.**

(По материалам ТАСС).

Правде Востока" ОТВЕЧАЮТ

«НАШ ДОМ, НАШ ДВОР»

ОБСУДИВ эту статью, опубликованную 19 января, коллегия Министерства жилищно-коммунального хозяйства Узбекской ССР и президиум республиканского комитета профсоюза рабочих местной промышленности и коммунально-бытовых предприятий отмечают, что положительный опыт, накопленный в жэках Ташкента и других городов республики, по широкому привлечению общественности к работам по благоустройству, массовым посадкам зеленых насаждений, охране общественного порядка, заслуживает изучения и широкого распространения.

Коллегия министерства и президиум республиканского отраслевого комитета профсоюза постановили: после окончания отопительного сезона повсеместно провести общественный смотр технического состояния жилищного фонда, благоустройства, озеленения и санитарного состояния внутриквартальных территорий, привлекая к этой работе общественность. Такие общественные смотры ввести в систему, проводить ежегодно.

Согласовав вопрос с партийными и местными органами, закрепить шефов — коллективы предприятий, организаций — за определенными микрорайонами, жилыми массивами, при горрайисполкомах создать общественные советы из руководителей шефствующих предприятий. Практиковать по опыту г. Новосибирска и других городов передачу контроля за качеством капитального ремонта жилья общественным домовым комитетам. Совместно с органами народного образования по примеру ташкентцев и наманганцев взять на учет всех ветеранов войны и труда, организовать над ними шефство пионеров и комсомольцев.

ПОЖАРАМ — НАДЕЖНЫЙ ЗАСЛОН

Меры по совершенствованию защиты государственного достояния и имущества граждан от огня, применение систем противопожарной автоматики, новейших достижений науки и техники для предупреждения и тушения пожаров, подготовка и воспитание кадров — эти проблемы были в центре внимания завершившегося в Ташкенте Всесоюзного совещания работников пожарной охраны.

Участники совещания обменялись опытом. С большим вниманием знакомились они с практикой работы подразделений и служб пожарной охраны Узбекистана, несколько лет подряд завоевывающей первенство во Всесоюзном соревновании. На совещании особо отмечались целенаправленная организация профилактических мероприятий по предупреждению пожаров, пропаганда противопожарных мер среди населения.

В работе совещания принял участие заместитель министра внутренних дел СССР генерал-лейтенант внутренней службы Н. А. Рожков.

(УзТАГ).

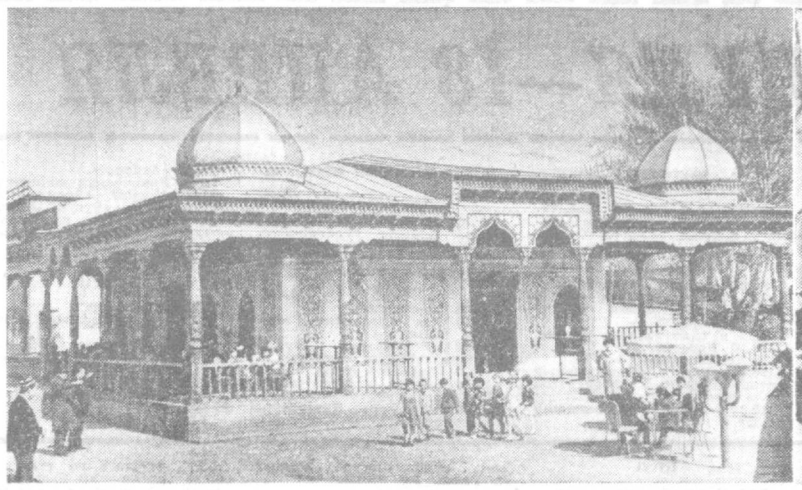



На сказочный дворец похоже новое кафе-мороженое, открытое недавно на проспекте имени Навои в Андижане. Два его зала обставлены удобной мебелью; мастерски, со вкусом расписаны стены национальным орнаментом. Третьим залом кафе-мороженого является открытая веранда. На снимках: новое кафе; сегодня мороженым лакомятся ребятишки из детского сада.

Фото Г. КЕЧКИНА.

● СОВЕТСКИЙ ЧЕЛОВЕК ЗА РУБЕЖОМ

НА ПРИМЕРЕ УЗБЕКИСТАНА

В Социалистической Республике Вьетнам прошли дни Советского Союза. Почетное право представлять в дружественной стране нашу Родину было доверено Узбекистану. Вполне закономерен тот огромный интерес, который проявили к многочисленным митингам, собраниям, партактивам с участием гостей из Узбекистана, встречам и беседам, выставкам, кинофильмам, выступлениям мастеров искусств нашей республики тысячи вьетнамцев.

Символично, что во время дней Советского Союза издательствами братских стран — вьетнамским «Ши Тхат» («Правда») и советским «Прогресс» было завершено издание Полного собрания сочинений В. И. Ленина на вьетнамском языке.

Город Ня Чанг — центр южной провинции Фу Кхань, где состоялось торжественное открытие дней Советского Союза, был в праздничном убранстве. Его улицы украшали лозунги и транспаранты, прославляющие идеи марксизма-ленинизма, интернациональную политику КПСС, братскую дружбу советского и вьетнамского народов. Тысячи людей радостно приветствовали посланцев солнечного Узбекистана.

На яких и убедительных примерах во время встреч с вьетнамцами мы показали успехи, достигнутые Узбекской ССР, говорили о миролюбивой внешней политике КПСС и Советского государства.

Большой успех имели отпечатанные у нас на вьетнамском языке и распространявшиеся в дни Советского Союза сборник о сегодняшнем Советском Узбекистане, каталог выставки изобразительного, народно-прикладного искусства, издания, показывающие многообразную жизнь республики, ее индустрию, хлопководство, новь двухмиллионного Ташкента.

Огромный интерес вызвали у трудящихся Вьетнама фильмы, демонстрировавшиеся в рамках дней советского кино и отразившие разные периоды истории нашей социалистической Родины, Узбекистана, проникнутые ленинскими идеями переустройства общества. Они помогли вьетнамцам лучше понять смысл преобразований в нашей стране.

Полезной была встреча со студентами и преподавателями института водного хозяйства в Ханое. Здесь был подписан договор о сотрудничестве Ташкентского ордена Трудового Красного Знамени института инженеров ирригации и механизации сельского хозяйства и Ханойского института водного хозяйства. Большое впечатление произвел рассказ о развитии здравоохранения в Узбекистане на работников научно-исследовательского института медицины в провинции Фу Кхань. Его сотрудников особенно заинтересовали меры по ликвидации ряда инфекционных и тропических заболеваний в республике.

И в заключение два высказывания деятелей культуры Вьетнама:

— Я много читал о Советском Союзе, беседовал с советскими специалистами, но не представлял, что за короткое время можно преобразить не только землю, но и полностью изменить весь вековой уклад на ней, как это сделано в Узбекистане,—сказал Ле Монг Лэ— член правления Общества дружбы с зарубежными странами СРВ.

— Благодарю за то, что смог увидеть впечатляющие результаты творческого труда по построению развитого социалистического общества, — заявил профессор Нгуен Тханг, заместитель председателя Общества вьетнамо-советской дружбы в Хошимине, депутат национального собрания.

С. ПУЛАТОВ.

Руководитель делегации, министр высшего и среднего специального образования Узбекской ССР.

КОГДА ПОДОЙДЕТ АВТОБУС?

ВТОРОГО февраля в рейдовом материале «Автобусом, трамваем...» «Правда Востока» рассказала о работе городского общественного транспорта Ташкента, Намангана, Самарканда, Ургенча, Гулистана и Термеза. Сегодня речь о Фергане.

По сообщению диспетчера девятого автопарка, в день проверки на проспекты и улицы вышли без опозданий сорок восемь автобусов. Причем четыре из них дополнительные, снятые с междугородных линий, где в это время поток пассажиров не так велик. Каков результат?

Утрой на центральной остановке, как всегда в час пик, собралось много народа. Автобусы №№ 11, 12 подходили с интервалами в пять минут. Контролеры быстро выдавали пассажирам билеты. Водители на остановках открывали все двери, а не одну переднюю, как это, к сожалению, еще подчас случается.

Вдруг к стоянке подрулил «ПАЗ-672» с номерным знаком 25-29. Водитель Исаков, несмотря на то, что должен был следовать по заказу на масложиркомбинат, гостеприимно распахнул двери машины, впустив в салон несколько десятков пассажиров. У него не оказалось ни контрольного листа, ни проездных билетов. На этот раз рвачу поживиться не удалось, работники госавтоинспекции приняли соответствующие меры.

На седьмом и восьмом автобусных маршрутах к половине девятого на линии вышли вместо двенадцати экспрессов только девять. Они уходили в Киргули, не соблюдая графика. Между тем по записям в диспетчерской все было, что называется, в ажуре. Кому на руку очковтирательство? Контролерами на линии Хусанов и Мамасадыков. Первый обшался лишь с шоферами и кондукторами, высокомерно игнорируя пассажиров. А второй даже не думал приступать к своим служебным обязанностям, отсиживался дома, пережидая непогоду. Водитель автобуса 56-69 Хайпанов выехал вообще без кондуктора. При дневном плане 125 рублей он имел всего на сто пять рублей билетов и абонементов. Значит, ему заранее «планируется» невыполнение плана, за счет чего он может «поработать» на собственный карман? Довольно странное положение.

В то утро на городские трассы вышли восемнадцать троллейбусов, семь из них с опозданием на час-полтора. Это не исключительный случай. Такое стало системой у работников ферганского общественного электрического транспорта. Чтобы

ПРОДОЛЖАЕМ РАЗГОВОР

добраться до заводов, трудящимся приходится тратить час-полтора. Маршруты почти не проверяются. Машины ходят грязные, с разбитыми или треснувшими стеклами, рваными сиденьями, а то и вовсе без них.

Что делается и планируется для того, чтобы выправить такое положение? Вот что говорит по этому поводу директор девятого автопредприятия Т. Сабиров:

— Мы хорошо знаем свои уязвимые места. Поэтому недавно вместе с учеными скрупулезно исследовали пассажиропоток, в результате чего ввели несколько новых маршрутов. Напряжение на линиях создается в основном из-за нехватки машин. Хотелось бы попросить республиканское Министерство автомобильного транспорта, чтобы нам быстрее выделили четырнадцать фондовых «икарусов».

— А как с внутренними резервами?

— На автопредприятии работа ремонтников организована в две смены. Да вот беда— не хватает запчастей и материалов: аккумуляторов, шин, коробок передач, краски. Как ни бьемся, никак не можем получить новый токарный станок, а тот, что у нас есть, больше в ремонте, чем в действии, совсем износился.

Кроме того, надо добавить, что во всем городе водителям фактически негде отдохнуть, диспетчерские не отапливаются, не телефонизированы. Следует подумать о расширении центральной остановки, где постоянно настоящее столпотворение транспорта, маршруты которого еще все-таки недостаточно хорошо продуманы. До крупного завода «Искож», например, не доходит ни один автобус.

У троллейбусников Ферганы свои беды.

— Долгое время наше предприятие было самым слабым звеном городского хозяйства, — делится своим мнением новый директор троллейбусного управления Э. Абдужалилов. — Сейчас положение улучшается. Наиболее ответственные участки производства возглавили коммунисты. Между службами организовано социалистическое соревнование, созданы комсомольско-молодежные бригады водителей и рабочих депо. Трудно наладить все сразу, но сдвиг к лучшему обязательно будет. Однако мы нуждаемся в помощи. Для перемотки электродвигатели надо везти в Ташкент, хотя такие работы можно наладить у себя на месте. Трудно с аккумуляторами, угольными вставками. Нужен автобус для перевозки рабочих. Не решается вопрос со строительством общежития, обеспечением жильем. Потому и высока текучесть кадров, невелика отдача.

Перед городским общественным транспортом областного центра еще немало проблем. Решать их надо общими усилиями Министерства автомобильного транспорта республики, Ферганского горкома партии и горисполкома.

Ш. ТУГУШЕВ.

Соб. корр. «Правды Востока».

Фергана.

В ПРЕЗИДИУМЕ ВЕРХОВНОГО СОВЕТА УЗБЕКСКОЙ ССР

Президиум Верховного Совета Узбекской ССР за долголетнюю, плодотворную работу в капитальном строительстве республики и в связи с пятидесятилетием со дня рождения наградил Почетной грамотой Президиума Верховного Совета Узбекской ССР тов. Цуцнарева Владимира Константиновича — заместителя министра монтажных и специальных строительных работ Узбекской ССР.

СОБРАНИЕ ПАРТИЙНОГО АКТИВА

На состоявшемся вчера собрании партийного актива Ташкента обсуждены задачи по дальнейшему улучшению физкультурно-спортивной работы в свете постановления ЦК КПСС и Совета Министров СССР. С докладом выступил первый секретарь горкома партии У. У. Умаров.

На собрании определены меры, направленные на развитие физкультурного движения, повышение уровня мастерства спортсменов, укрепление материальной базы спортивных организаций.

(УзТАГ).

● НА ТЕМЫ ДНЯ

УХОД ЗА РАННИМ КАРТОФЕЛЕМ

В ЭТОМ году в республике намечено вырастить 320 тысяч тонн картофеля. Значительную часть урожая предусматривается получить в ранние сроки. Поэтому с первых же дней после посадки необходимо организовать правильный и своевременный уход за картофельным полем.

Сейчас, после интенсивных осадков, почва в большинстве районов сильно уплотнилась, образуется корка, ограничивающая доступ воздуха к клубням и затрудняющая появление всходов. В эти дни надо срочно разрыхлить междурядья на глубину 15 — 18 сантиметров и пробороновать поверхности гряд.

Эту работу проводят на тракторах Т-28Х-4, МТЗ-50, МТЗ-80 в агрегате с культиватором КОН-2,8 ПМ и сетчатой бороной БСО-4. На секциях культиватора по центру борозды устанавливают стрельчатые лапы, а в боковых держателях наральники, выдвинутые от центра борозды на 18—20 сантиметров. Во время прохода агрегата рабочие органы культиватора разрыхляют почву в борозде, а бороны—на поверхности гряд.

На участке с мелкой заделкой обработка проводится с одновременным окучиванием, для чего по центру борозды вместо стрельчатых лап устанавливаются окучники, которые, присыпая почву, увеличивают глубину заделки клубней, и они не повреждаются зубьями бороны.

Как правило, всходы раннего картофеля появляются по естественной влаге, но в отдельные годы осадков бывает недостаточно и приходится поливать, чтобы ускорить их появление, поэтому через 3—5 дней после первой комплексной обработки нарезаются борозды.

За сутки-двое до появления всходов проводится вторая комплексная обработка. При повсходовой обработке наряду с рыхлением уничтожаются в стадии «белой нитки» прорастающие сорняки, а также снимается часть земли с гряд и открываются стебли прорастающих клубней.

При достижении растениями высоты 10—15 сантиметров проводится третья комплексная обработка. Лучше проводить ее часов с 11 — 12, растения к этому времени несколько привядают, и стебли становятся более гибкими.

Трехкратную комплексную обработку посадок картофеля и 2 полива надо закончить примерно до 3—4 мая.

На участках, где были своевременно проведены три культивации с боронованием, мотыжение можно не делать, оно проводится на полях, сильно засоренных многолетними сорняками.

В дальнейшем в зависимости от времени смыкания ботвы проводятся 1—2 культивации с последующей или одновременной нарезкой борозд.

Если фосфорные и калийные удобрения в полной норме должны быть внесены под зябь, то азотные вносятся весной в количестве 150—200 килограммов действующего начала на гектар. Лучше, если внести их равными частями в 2 приема: первый раз в период посадки — всходов и второй — в начале бутонизации перед смыканием ботвы.

Картофель очень отзывчив на высокую влажность почвы, которая не должна снижаться ниже 70—75 процентов от предельно-полевой влагоемкости почвы. Чтобы поддерживать такую влажность, надо дать в мае и июне 4—5 поливов.

Часто неопытные картофелеводы сокращают поливы в связи с выпадением осадков. Это неправильно. Поливы надо проводить своим чередом.

Клубнеобразование у картофеля начинается с наступлением бутонизации — цветения, к этому времени на картофельном поле должна быть выращена мощная надземная масса. Картофельный куст должен вступить в эту фазу при наиболее развитой ботве и в наиболее ранние сроки. Поэтому все работы по уходу надо подчинить этому требованию и проводить их своевременно и качественно.

Самый благоприятный для клубнеобразования раннего картофеля месяц — май, и чтобы получить ранний, качественный и высокий урожай, надо ликвидировать сорняки, вырастить полноценную ботву к 15—20 мая с тем, чтобы формирование основной массы урожая клубней прошло в мае и первой половине июня.

В. ПРЯХИН.

Кандидат сельскохозяйственных наук.

БЕЗ ОТРЫВА ОТ ПРОИЗВОДСТВА

В ОБЕСПЕЧЕНИИ народного хозяйства страны высококвалифицированными специалистами, укреплении связи вузов с производством важное значение имеет вечерне-заочная система обучения. Сегодня в высших учебных заведениях нашей республики этой формой обучения охвачено около 58 тысяч человек.

Вопросы дальнейшего совершенствования подготовки специалистов с высшим образованием без отрыва от производства обсудили участники республиканского семинара-совещания, прошедшем в Ташкентском ордена Дружбы народов институте народного хозяйства.

В его работе приняли участие представители министерств высшего образования страны и республики, проректоры по вечернему и заочному обучению, деканы факультетов, заведующие кафедрами ряда университетов и институтов Узбекистана, ведущие ученые вузов Киева, Донецка, Ростова, Кемерова и других городов страны.

ТРУДНОЕ ВРЕМЯ ЛИДЕРА

РЕЙД «ПРАВДЫ ВОСТОКА»

Ташкентский текстильный комбинат — флагман легкой индустрии республики — переживает трудное время. Но коллектив с оптимизмом смотрит вперед. Уверенность, что назревшие проблемы будут успешно решены, вселяет новое постановление партии и правительства.

ВСЕНАРОДНЫМ почетом и уважением пользуется в нашей стране профессия текстильщика. Это подтверждается и на примере Ташкентского текстильного комбината — флагмана легкой индустрии республики, который в недалеком будущем отметит свой полувековой юбилей. Только по итогам десятой пятилетки свыше 60 работников предприятия награждены орденами и медалями СССР. Среди ташкентских текстильщиков — Герои Социалистического Труда и кавалеры ордена Ленина, депутаты Верховного Совета Узбекской ССР, члены обкома и горкома партии.

Немало славных страниц вписано в историю комбината его ветеранами, для которых текстильное производство стало делом всей жизни. Бывшие ткачихи и прядильщицы, находящиеся ныне на заслуженном отдыхе, называют комбинат, как и прежде, родным, не порывают с ним связи.

Вот только один красноречивый факт. Ткачиха Антонина Ивановна Калинкина, проработавшая в цехе свыше 33 лет, призвала недавно ветеранов-пенсионеров отработать несколько дней в Фонд мира. «Вахта труда» стала приметным событием в жизни коллектива.

Примеров проявления патриотизма, гордости за свою профессию можно привести немало. Бесценен их воспитательный заряд, благотворно влияние на молодых рабочих, составляющих сегодня основную часть коллектива. Молодежь творчески перенимает опыт старших, наследует их славные традиции.

— Прекрасный работник! — такими словами характеризуют здесь многих вчерашних новичков.

Словом, комбинат располагает прочной основой для решения задач, поставленных перед отраслью XXVI съездом КПСС.

Вместе с тем у ташкентских текстильщиков есть большие неиспользованные резервы, на которые, в частности, указал в своей речи на торжествах в Ташкенте по случаю вручения республике ордена Ленина Леонид Ильич Брежнев.

Четверть производственных мощностей комбината не загружена из-за нехватки рабочих рук. Здесь велика текучесть кадров. Порою заявлений об уходе бывает больше, чем о приеме на работу.

В чем же причина сложившейся ситуации? Каковы конкретные пути выхода из нее?

...На комбинате мы не могли не заметить всеобщего оживления. Постановление ЦК КПСС и Совета Министров СССР, «О дополнительных мерах по закреплению кадров в производственных объединениях и на предприятиях текстильной и некоторых других отраслей промышленности системы Министерства легкой промышленности СССР» вызвало живой отклик. Мнение текстильщиков единодушно: опираясь на этот документ, можно гораздо эффективнее решать назревшие проблемы.

Трудно не согласиться с этим утверждением. И все же для реализации предусмотренного потребуется время. Требуемый уровень будет достигнут тем быстрее, чем надежнее сегодняшняя стартовая площадка. Какова же она, эта нынешняя точка отсчета?

Все основные подразделения комбината расположены на единой территории. Заходим в один из ткацких цехов прядильно-ткацкой фабрики № 2. В огромном корпусе работают сотни станков. Не надо обладать особыми познаниями в ткацком производстве, чтобы определить: вот здесь установлены новые станки, там — старые. Эти группы легко различимы не только по внешнему виду, но и по уровню шума: старые стучат в 2—3 раза громче. Такая же картина и на участках, где установлены чесальные машины.

Характерно, что заявления об увольнении чаще всего поступают из тех цехов, где больше старого оборудования, а значит, выше уровень производственного шума и запыленности воздуха.

Таким образом, одна из основных задач по закреплению кадров заключается в ускорении технического перевооружения предприятия, оснащения его современным технологическим оборудованием.

В этом отношении на комбинате проводилась и проводится серьезная работа. Только в нынешнем году в различных цехах будет установлено свыше 210 единиц современного оборудования, механизировано 5 участков. 400 тысяч рублей выделяется на улучшение условий труда.

До конца пятилетки предстоит реконструировать отделочную фабрику, на что будет израсходовано 45 миллионов рублей. Естественно, реконструкция включает в себя как техническое перевооружение, так и улучшение условий труда. Показательно, что на трех филиалах комбината, где установлено новейшее оборудование, проблема кадров стоит менее остро, чем в целом по предприятию.

Сдвиги есть, и немалые. Думается, однако, что в свете постановления текстильщики вправе рассчитывать на более весомую помощь со стороны отраслевого министерства, других заинтересованных организаций.

Нуждаются в замене многие ткацкие станки и чесальные машины. Более трети оборудования эксплуатируется свыше 20 лет. Особенно заметно это в ткацком производстве и на механическом загоде.

Все еще велика доля ручного труда, в том числе на погрузочно-разгрузочных и складских операциях. В этом направлении предстоит многое сделать инженерно-техническому персоналу. На протяжении ряда лет комбинат получает мизерное количество автокаров и погрузчиков (10—20 процентов от потребности). Плохо выделяются запчасти для этой техники.

Много нареканий у текстильщиков и на поставки электроматериалов — светильников, кабелей и т. д. Казалось бы, мелочь. Но от этих «мелочей» страдает освещенность рабочих мест, что также служит причиной многих заявлений об уходе.

Давно уже замечено, люди быстрее и прочнее приживаются там, где действуют прогрессивные формы организации и стимулирования труда. Понимая это, на Ташкентском текстильном все настойчивее внедряют бригадный подряд. Сегодня свыше 10 процентов работающих объединены здесь в 53 бригады. Экономисты подсчитали, что за счет этого условно высвобождено около сорока человек, на 0,3 процента повышена производительность труда, годовой экономический эффект составил 60 тысяч рублей. Особенно эффективно трудятся бригады П. Любушкиной и З. Мирхайдарова с ниточной фабрики, И. Гоглева с первой прядильно-ткацкой, Э. Снытченковой и К. Хасанова — со второй, Ходжикабаровой и А. Ролич — с отделочной фабрики.

Опираясь на достигнутое, текстильщики наметили следующий решительный шаг в направлении более широкого внедрения бригадного метода. Уже в нынешнем году им будут охвачены многие сотни работников. Таким образом, в бригадах будет трудиться свыше 40 процентов рабочих.

Рост, конечно, заметный. Важно, однако, чтобы этот рубеж рассматривали на комбинате как промежуточный. **Оптимальная цифра охвата бригадной формой, намеченная в постановлении, — 60 процентов. К этой цели и нужно стремиться**, творчески преломляя накопленный опыт, заимствуя его у лучших предприятий отрасли, убеждая в его действенности всех рабочих.

Все больше становится на комбинате подразделений, выполняющих задания с меньшим числом рабочих. Ширится размах социалистического соревнования в честь 60-летия СССР, в котором участвуют свыше 93 процентов текстильщиков. Более тысячи рабочих дали слово досрочно завершить план пятилетки. 532 текстильщика решили выполнить пятилетнее задание к 60-летию образования Узбекской ССР и Компартии Узбекистана.

В авангарде соревнующихся сегодня идут передовики, поддержавшие почин 15-ти знатных рабочих Узбекистана, обязавшихся выполнить за пятилетку не менее 10 годовых норм. Ткачихи Е. Губина, Н. Ершова, К. Якубаева, прядильщица Ш. Ташматова, помощники мастера С. Пулатов и Т. Исмаилов, ряд других стабильно выполняют задания на 200 и более процентов. За счет развития патриотической инициативы в целом по комбинату уже произведено дополнительно 165 тонн пряжи и два миллиона метров суровья.

Важным фактором стимулирования соревнования служит фонд материального поощрения. Из года в год становится он весомее и, если, к примеру, в 1979 году составлял чуть больше 100 тысяч рублей, то в нынешнем достигнет 170 тысяч. **Задача заключается в том, чтобы использовать этот рычаг трудового соперничества как можно эффективнее.**

Особый разговор о молодых рабочих. Именно с этим контингентом связана текучесть кадров. От молодежи в конечном счете зависят многие показатели работы комбината.

Сразу же скажем, что здесь стараются как можно скорее ввести новичка в дружную рабочую семью, максимально сократить срок его ученичества, создать самые благоприятные условия для профессионального роста. Планомерно воплощается в жизнь девиз «Молодому рабочему — рубеж наставника». В числе наставников — коммунисты, передовые рабочие, ветераны, люди, что называется, душой болеющие за дело. Тысячи юношей и девушек усвоили их уроки мастерства и человечности. Только благодаря наставничеству число невыполняющих норму снизилось в последнее время в прядении на 4 процента, в ткачестве — на 5,5 процента. Дополнительно пущено 16 прядильных машин и 90 ткацких станков. Это позволило выработать сверх нормы более 160 тонн пряжи и свыше 1.100 тысяч метров суровья.

И все же часть новичков уходит еще до окончания срока ученичества, хотя имеет перспективу работать на современных станках в хороших условиях. **Одной из причин молодые называют несовершенство существовавшей системы оплаты их труда. С выходом нового постановления положение заметно улучшается.** Предусмотрен целый ряд мер по стимулированию труда молодых рабочих. Это и есть наглядное проявление заботы о завтрашней смене.

Текстильщики надеются что более солидную поддержку им будут оказывать органы просвещения и профтехобразования. Сейчас, к сожалению, тут много недоработок. Разве можно считать нормальным явлением, когда в первый же год работы с предприятия увольняется более 60 процентов выпускников ПТУ? Почти полторы тысячи старшеклассников овладевают в городских учебно-производственных комбинатах текстильными профессиями, но только единицы приходят после окончания школы на комбинат. **В постановлении рекомендовано «усилить ориентацию молодежи на выбор профессий рабочих легкой промышленности». Всем заинтересованным организациям надо браться за эту работу засучив рукава.**

Новый документ определяет еще ряд льгот для работников отрасли. С 1 марта этого года повышены должностные оклады отдельным категориям инженерно-технических работников, рабочим основных цехов за работу в ночное время дополнительная оплата повышена до 75 процентов т. д. Предусмотрены резкое улучшение жилищных условий, совершенствование организации общественного питания, торговли и бытового обслуживания.

Партия и правительство предоставили коллективам отрасли, в числе которых и коллектив Ташкентского текстильного комбината, прекрасные возможности уверенно двигаться к самым высоким рубежам. Дело за тем, чтобы умело воспользоваться ими.

В. ЗИНЧЕНКО — инструктор Фрунзенского РК КП Узбекистана, Р. НАДЫРОВ — зам. председателя Фрунзенского районного комитета народного контроля, В. ДЕМИДОВА — начальник ОТК комбината, В. НЕЧИПОРЕНКО — корр «Правды Востока».

● ПРЕДСТАВЛЯЕМ УЧАСТНИКОВ

СЧАСТЬЕ СУЙМЕНКУЛА ЧОКМОРОВА



КАЗАЛОСЬ бы, так много лет прошло после появления фильма «Седьмая пуля», поставленного узбекским режиссером Али Хамраевым, но не забывается образ революционного командира Максумова — сильного и мужественного, сумевшего преодолеть множество опасностей и выиграть поединок с жестоким, коварным и умным врагом. Страстным словом и героическими делами защищает Максумов революцию.

Роль Максумова была одной из первых творческих удач Суйменкула Чокморова — замечательного киргизского актера. В картине — бешеные погони, скачки с риском сломать голову. И вполне понятно восхищение зрителей, когда они узнали, что все рискованные трюки С. Чокморов выполнял без профессиональных дублеров.

Перебирая в памяти образы, созданные актером, нетрудно заметить, как быстро набирал силы талант С. Чокморова, как от роли к роли совершенствовал он мастерство, питаемое увлеченностью киноискусством. Вспомните Бахтыгула из фильма «Выстрел на перевале Караш». Жизненная мудрость помогает ему понять, что голод, нищета и несправедливость — на родной земле — это следствие хозяйничавшь феодалов, готовых ради богатства на любое преступление. И Бахтыгул видит в русском крестьянине не врага и соперника, а соратника в развертывающейся борьбе.

В одной из бесед Суйменкул Чокморов, формулируя свое творческое кредо, сказал, что считает наиболее важным для актера не повторять себя, искать новые краски, расширять свои возможности. Поэтому он не раз отказывался от сценариев, в которых не видел материала для создания интересного образа.

Ахангула, героя Чокморова в фильме «Лютый», жизнь сделала волком. На мир он смотрит глазами хищника. Одна из наиболее сложных и психологически противоречивых ролей показала, насколько неутомим актер в поисках новых красок. Его Ахангул — напоминание о том, что миром феодализма правят лишь волчьи законы, не оставляющие места добру.

Народный артист Киргизской ССР Толомуш Океев вспоминает, как Чокморов снимался в роли кузнеца Утура в картине «Покло-нись огню». Даже в Ферганской долине температура доходила тогда до пятидесяти градусов. Жили в землянках. Повторялись сцены, когда актер в головокружительном прыжке перелетал через пропасть. Широкая спина Суйменкула потемнела от ушибов и синяков — цена достоверности образа кузнеца Утура. И тем не менее актер пользовался любой паузой, чтобы открыть этюдник и взяться за кисть...

Суйменкул Чокморов — талантливый живописец. Уже в школе у мальчика пробудилось желание рисовать. Он с радостью отправлялся в горы, чтобы увидеть красоту природы и передать ее на бумаге.

А потом Суйменкул тяжело заболел: перестали двигаться руки и ноги. И только упорные, буквально до потери сознания, занятия спортом, а главное — вера в то, что это единственное спасение, помогли мальчику вновь обрести себя.

Поступая в Академию художеств, С. Чокморов, конечно, и не предполагал, что истинное его призвание — кино. Но даже сейчас, став профессиональным актером, он постоянно занимается живописью, считая: у кино и у живописи свои средства выражения, но цель одна — создание образа.

«Алые маки Иссык-Куля», «Чрезвычайный комиссар», «Улан» — почти все картины с участием С. Чокморова демонстрировались на экранах ташкентских фестивалей. Большой зрительский интерес вызвала новая работа «Киргизфильма» «Мужчины без женщин», герои которой — монтажники-строители, ведущие работы высоко в горах Тянь-Шаня. В праздничный вечер, когда поселок отдыхает и веселится, они отправляются восстанавливать поврежденную камнепадом линию электропередачи. Идет и бригадир монтажников Касым (Суйменкул Чокморов). Мысль о том, что его любимая Асель (Дилором Камбарова) сейчас в родильном доме, не покидает бригадира. Привязанность к близким, сила чувств помогают ему и его товарищам преодолеть все трудности. В долине загораются огни. Выполнить свой долг мужчинам помогло незримое присутствие женщин.

Однажды Суйменкул Чокморов сказал: лишь тот, кто способен видеть прекрасное, может стать актером. Но каждой роли надо отдать все, что накоплено сердцем. Именно так и поступает замечательный мастер экрана. Каждая новая роль С. Чокморова находит отзвук в зрительских сердцах. В этом, наверное, и есть счастье актера.

А. БАКИРОВ.

ГОТОВИМСЯ К ТУРНИРУ

В Ташкенте создан организационный комитет по подготовке и проведению II международного турнира по теннису на призы Совета Министров Узбекской ССР. Оргкомитет возглавил председатель президиума республиканской федерации тенниса Л. Н. Мелкумов. На первом заседании были обсуждены вопросы встречи, размещения, питания советских и зарубежных спортсменов. Шла речь и о благоустройстве прилегающей к теннисному стадиону «Динамо» территории. Выступившая на заседании оргкомитета заместитель председателя Ташгорисполкома Х. Я. Якубджанова заверила, что будут приложены все силы для образцового проведения турнира.

Оргкомитет утвердил состав сборной команды Узбекистана, которая примет участие в соревнованиях. Решен также вопрос об экскурсиях участников и гостей состязаний. Они ознакомятся с достопримечательностями Ташкента, побывают в Самарканде. Кстати сказать, в столицу Узбекистана на просмотр игр турнира приедут специалисты двенадцати союзных республик, Москвы и Ленинграда.

КОНКУРС ФИЛЬМОВ

Всесоюзный конкурс любительских фильмов, посвященный 60-летию образования СССР, объявили ВЦСПС, Министерство культуры СССР и Союз кинематографистов СССР.

В этом массовом творческом смотре могут принять участие все пять тысяч любительских киностудий, работающих в нашей стране. Ленты самодеятельных авторов призваны широко пропагандировать достижения советского народа, рассказывать об осуществлении планов коммунистического строительства, намеченных XXVI съездом КПСС, о торжестве ленинской национальной политики, о духе дружбы и братства, ставшем законом жизни народов СССР.

Всесоюзный конкурс пройдет в три тура с апреля по декабрь 1982 года. Для поощрения лучших киноработ учреждены дипломы и призы. Фильмы-лауреаты будут показаны в клубах, домах и дворцах культуры, а также по Центральному телевидению.

(Корр. ТАСС).

ПОГОДА

Сегодня днем по Узбекистану ожидается небольшая облачность, по Каракалпакии, Хорезмской и Бухарской областям — дожди, по Самаркандской, Джизакской и Кашкадарьинской областям — небольшие дожди, грозы, по остальной территории — без осадков. Ветер переменный, 7—12, по Бухарской области местами 15—17 м/с. Температура по Каракалпакии 7—12, по Хорезму 11—16, по Бухарской, Самаркандской и Джизакской областям 18—23, по остальной территории 22—27, по Ферганской долине 25—30 градусов.

В Ташкенте — переменная облачность, без осадков. Ветер восточный, 5—10 м/с. Температура 25—27 градусов.

Редактор
Н. Ф. ТИМОФЕЕВ.

НЕДЕЛЯ ГОЛУБОГО ЭКРАНА
12 АПРЕЛЯ—18 АПРЕЛЯ

ПОНЕДЕЛЬНИК

12 АПРЕЛЯ

ЦТ I

Вниманию телезрителей! В связи с профилактикой в понедельник, 12 апреля, передачи программы ЦТ I с 9.00 до 18.05 будут транслироваться по 5-му каналу.

ДЕНЬ КОСМОНАВТИКИ

ЦТ I

9.00 «Время».
9.40 «К звездам. Из записок космонавта». Телевизионный документальный фильм (Киев).
10.05 «Ошибка Тони Вендиса». Телевизионный художественный фильм по пьесе английского драматурга Ф. Нотта «Телефонный звонок». 1-я и 2-я серии.
12.15 Новости.
15.15 Новости.
15.35 К Дню космонавтики. Программа документальных фильмов.
16.20 Играет квартет им. Д. Шостаковича.
16.50 «Мамина школа».
17.20 «Веселые старты».
18.05 «Созвездие Гагарина». Фильм-концерт.
18.20 Премьера телевизионного научно-популярного фильма «Космос, время московское».
19.30 «Решения XXVI съезда КПСС — в жизнь!»
20.05 «Укрощение огня». Художественный фильм. 1-я серия.
21.30 «Время». По окончании — 2-я серия художественного фильма «Укрощение огня» и «Сегодня в мире».

ЦТ II

9.00 Утренняя гимнастика.
9.20 «Нечерноземная полоса России» (Ростовская студия кинохроники).
9.35 и 13.05 «Жизнь науки».
16.20 Новости.
18.30 Новости.
18.50 Играет заслуженный артист РСФСР Б. Феоктистов (балалайка).
19.30 «Служу Советскому Союзу!»
20.30 «Спокойной ночи, малыши».
20.45 «Международная панорама».
21.30 «Время». По окончании — концерт художественных коллективов Подмосковья.
22.30 Чемпионат Москвы по синхронному плаванию.

УзТВ I

18.05 Программа.
18.10 Для школьников. «Ассалом, космос».
19.00 Показывает студия «Ешлик». «Бурча садокат».
19.30 «Ахборот» (рус.).
19.45 «Перед дальней дорогой». Телефильм.
20.00 «Фазокор». Литературная композиция.
20.30 «Ахборот».
20.50 Лирический концерт.
21.30 Москва. «Время». По окончании — «Бугун оламда нима гап?» и «Так начиналась легенда». Художественный фильм.
23.45 Новости.

УзТВ II

18.15 Программа.
18.20 Занимательная математика.
18.50 К 60-летию образования СССР. «В созвездии дружбы». Киноконцерт.
20.00 Новости.
21.20 «Сад дружбы». Телефильм.
21.30 ЦТ II.

ВТОРНИК

13 АПРЕЛЯ

ЦТ I

9.00 «Время».
9.50 «Здравствуй, дельфин». Телефильм (Тбилиси).
10.05 «В гостях у сказки». «Медвежонок» (Финляндия).
11.05 Песни композитора А. Новикова.
12.10 Новости.
15.00 Новости.
15.20 «В семье единой». Программа телевизионных документальных фильмов.
16.05 Концерт индийских артистов.
16.35 «Уроки труда».
17.20 «Салют, пионерия!» Выступление детских художественных коллективов Дворца пионеров г. Алма-Аты.
18.10 О. Сулейменов. Поэма «Земля, поклонись человеку». Читает автор.
18.45 «Стадион для всех».
19.15 «Сегодня в мире».
19.30 «Человек. Земля. Вселенная».
20.15 Премьера телевизионного художественного фильма «В поте лица своего». По одноименному роману А. Авдеенко. 1-я серия.
21.30 «Время».
22.05 «Документальный экран».
23.05 «Сегодня в мире».

ЦТ II

9.00 Утренняя гимнастика.
9.20 «Экзамены металлурга Горохова». Телевизионный документальный фильм (Пермь).
9.35 и 13.10 Шахматная школа. Белая ладья.
16.20 Новости.
18.30 Новости.
18.45 Программа документальных фильмов.
19.40 «Песня-82».
20.30 «Спокойной ночи, малыши».
20.45 «Это вы можете».
21.30 «Время».
22.05 «Рафферти». Телевизионный многосерийный художественный фильм по мотивам одноименного романа Л. Уайта. 1-я серия.

УзТВ I

18.00 Программа.
18.05 «Веснушка — детектив». Мультфильм.
18.10 Для младших школьников. «Раз словечко, два словечко».
18.30 «Еш куч».
19.00 «Чудесные руки робота» (рус.).
19.30 «Ахборот» (рус.).
19.45 «Страницы творчества». Уйгурские.
20.30 «Ахборот».
20.50 «Рассказы о музыке».
21.30 «Время».
22.05 «Сев: темпы и качество».
22.25 Впервые на телевизионном экране. «В Баку дуют ветры». Художественный фильм.
23.50 Новости.

УзТВ II

18.15 Программа.
18.20 Современная зарубежная литература. Юлиус Фучик (рус.).
18.35 Реклама.
19.50 «Отзвук веков». Телефильм.
20.00 Новости.
20.20 Фехтование. XIX традиционный турнир на приз Совета Министров УзССР. Репортаж (в записи).
21.30 ЦТ II.

СРЕДА

14 АПРЕЛЯ

ЦТ I

9.00 «Время».
9.40 «Клуб кинопутешественников».
10.40 «В поте лица своего». Телевизионный художественный фильм. 1-я серия.
11.55 «Вместе — дружная семья».
12.25 Новости.
15.00 Новости.
15.20 «Наши достижения». Программа документальных фильмов.
15.55 «Наставник».
16.25 Выступление хора «Калина» Полтавского педагогического института.
16.55 «Отзовитесь, горнисты!»
17.25 Шахматная школа.
17.55 Премьера телевизионного документального фильма «Страна моя, судьба моя». О Г. Т. Береговом (Киев).
18.45 «Прошедших дней очарованье...»
19.15 «Сегодня в мире».
19.30 «Человек и закон».
20.15 Премьера телевизионного художественного фильма «В поте лица своего». 2-я серия.
21.30 «Время».
22.05 «Встреча с оперой».
23.50 «Сегодня в мире».

ЦТ II

9.00 Утренняя гимнастика.
9.20 «Волшебная глина». Телефильм (Ташкент).
9.35 и 13.10 «Для вас, родители».
16.20 Новости.
18.30 Новости.
18.50 «И пылает теплоход...» Документальный фильм.
19.00 «Сельский час».
20.00 Выступление художественных коллективов Приморского края, Камчатской и Сахалинской областей.
20.30 «Спокойной ночи, малыши».
20.45 Народные мелодии.
21.00 Спорт за неделю.
21.30 «Время».
22.05 «Рафферти». Телевизионный многосерийный художественный фильм. 2-я серия.

УзТВ I

11.25 Программа.
12.00 Раиса Ахматова. Телефильм.
13.00 «В Баку дуют ветры». Художественный фильм.
17.55 Программа.
18.00 Для школьников. «Родной край».
18.30 Чемпионат СССР по волейболу среди мужских команд высшей лиги. «Динамо» (Ташкент) — «Уралэнергомаш» (Свердловск). Репортаж (в записи).
19.00 «Полпреды культуры».
19.30 «Ахборот» (рус.).
19.45 «Орзу». Фильм-концерт.
20.15 «Достойный ответ на призыв партии» — «Семейному подряду — широкий размах».
20.30 «Ахборот».
20.50 Концерт.
21.30 Москва. «Время».
22.05 «Бугун оламда нима гап?»
22.20 «На сцене — наш современник». Телевизионный фестиваль театров республики, посвященный 60-летию образования СССР. А. Гельман. «Мы, нижеподписавшиеся». Спектакль. В перерыве — Новости.

УзТВ II

18.10 Программа.
18.15 Фильм — детям. «Стройна моя оленья».
18.25 Реклама.
19.45 «Сады на целине». Документальный фильм.
20.00 Новости.
20.20 «Войди в мой белый дом». «Право на мечту». Телевизионные документальные фильмы из цикла «Советские женщины».
21.00 «Друзья книги» (рус.).
21.30 ЦТ II.

ЧЕТВЕРГ

15 АПРЕЛЯ

ЦТ I

9.00 «Время».
9.40 «Отзовитесь, горнисты!»
10.10 Концерт.
10.40 «В поте лица своего». Телевизионный художественный фильм. 2-я серия.
11.55 Производственная гимнастика.
12.25 Новости.
15.00 Новости.
15.20 «Образ жизни — советский». Киноконцерт.
16.10 Концертный зал телестудии «Орленок».
17.00 «Александр Фадеев».
18.05 Чемпионат СССР по гандболу. Мужчины. ЦСКА — СКА (Минск).
18.35 Поет народная артистка Таджикской ССР Н. Рахматова.
19.15 «Сегодня в мире».
19.30 «Ленинский университет миллионов».
20.00 Международная товарищеская встреча по футболу. Сборная Аргентины — сборная СССР.
21.30 «Время».
22.00 Чемпионат мира по хоккею. Сборная СССР — сборная Италии.
24.00 «Сегодня в мире».

ЦТ II

9.00 Утренняя гимнастика.
9.20 «На возрожденной земле» (Ленинаучфильм).
9.35 и 16.10 «Мамина школа».
11.30 Киножурнал «Строительство и архитектура».
14.10 «Томские узоры» (Экран).
14.50 «Пятьдесят на пятьдесят». Художественный фильм с субтитрами.
16.20 Новости.
18.30 Новости.
18.50 «Еще раз о хлебе». Документальный фильм.
19.00 «Победители».
20.30 «Спокойной ночи, малыши».
20.45 «Мы строим БАМ».
21.15 «Там, в глубинах живой клетки» («Киевнаучфильм»).
21.30 «Время».
22.00 «Рафферти». Телевизионный многосерийный художественный фильм. 3-я серия.
23.10 Концерт.

УзТВ I

11.25 Программа.
12.00 «Мой дом, моя семья». Телефильм.
17.55 Программа.
18.00 Показывает студия «Ешлик».
18.30 Чемпионат СССР по волейболу среди мужских команд высшей лиги. «Динамо» (Ташкент) — «Политехник» (Одесса). Репортаж (в записи).
19.00 «Достойный ответ на призыв партии».
19.30 «Ахборот» (рус.).
19.45 «В мире прекрасного».
19.55 «В вихре танца». Лауреат Всесоюзного конкурса артистов балета З. Давлетмуратова.
20.30 «Ахборот».
20.50 «В вихре танца» (продолжение).
21.30 Москва. «Время».
22.00 «Биологические методы борьбы с сельхозвредителями».
22.20 «Путь к сердцу». Художественный фильм.
23.50 Новости.

УзТВ II

18.10 Программа.
18.15 Фильм — детям. «Новая сказка».
19.30 «Львовская марка». Телефильм.
20.00 Новости.
20.50 К 60-летию образования СССР. «Люди Страны Советов». Киноконцерт.
21.30 ЦТ II.

ПЯТНИЦА

16 АПРЕЛЯ

ЦТ I

9.00 «Время».
9.40 «Журавлиные перья», «Левша». Мультфильмы.
10.30 Выступление Государственного ансамбля танца Белоруссии.
11.10 «Мужчина в доме». Телевизионный художественный фильм.
12.15 Новости.
15.00 Новости.
15.20 К Всесоюзному коммунистическому субботнику. Программа документальных фильмов.
16.45 «Москва и москвичи».
17.15 Поет лауреат международного конкурса Л. Ширина.
17.50 «Этот фантастический мир».
19.00 «Веселые нотки».
19.15 «Сегодня в мире».
19.30 «Животноводство — ударный фронт».
19.45 Концерт.
20.10 «Впервые на экране ЦТ». «Кадкина всякий знает». Художественный фильм.
21.30 «Время».
22.00 «Чарльз Спенсер Чаплин». Страницы жизни.
23.10 «Сегодня в мире».
23.25 Концерт.
24.00 Чемпионат мира по хоккею. Сборная СССР — сборная Швеции.

ЦТ II

9.00 Утренняя гимнастика.
9.20 «Стройка из графика не выйдет» («Центрнаучфильм»).
11.05 «Энергетика. 2000-го года». («Киевнаучфильм»).
14.10 «Русское искусство XVIII века». «Скульптура».
14.40 «Цвет и музыка». («Центрнаучфильм»).
15.50 Н. В. Гоголь. «Ревизор».
16.20 Новости.
18.30 Новости.
18.45 Концерт.
19.00 Встреча с писателем Н. Грибачевым в Концертной студии Останкино.
20.30 «Спокойной ночи, малыши».
20.45 «Содружество».
21.30 «Песни на стихи Н. Добронравова».
21.30 «Время».
22.00 Чемпионат мира по хоккею. Сборная Канады — сборная ЧССР.

УзТВ I

11.25 Программа.
12.00 «Камень к камню». Телефильм.
13.00 «Замандас» (каз.).
13.50 «Рассказы о профессиях».
14.20 «Путь к сердцу». Художественный фильм.
18.00 Программа.
18.05 «Голубой слоненок», «Будь моим слоном». Мультфильмы.
18.30 К 60-летию образования СССР.
19.00 Концерт.
19.30 «Ахборот» (рус.).
19.45 «За столом деловых встреч».
20.30 «Ахборот».
20.50 «Маком тароналари».
21.30 Москва. «Время».
22.00 «Дучё воналари».
22.30 «Влюбленные». Художественный фильм.
23.50 Новости.

УзТВ II

18.10 Программа.
18.55 «Мой весенний сад». Телефильм.
20.00 Новости.
20.20 «На страже народного достояния» (рус.).
20.50 «Красноселькие ювелиры». Телефильм.
21.00 Навстречу Ленинскому коммунистическому субботнику. «Праздник труда».
21.30 ЦТ II.

СУББОТА

17 АПРЕЛЯ

ЦТ I

9.00 «Время».
9.40 Концерт.
10.00 «АВВГДейка».
10.45 «Для вас, родители».
11.15 18-й тираж «Спортлото».
11.20 Концерт советской песни.
11.50 «Коммунисты». Поэтическая композиция по стихам советских поэтов.
12.20 «По музеям и выставочным залам».
12.45 «Мир растений».
13.30 А. Скрябин. Первая симфония для солистов, хора и оркестра.
14.15 К национальному празднику Сирии. Кинопрограмма «По Сирии».
14.45 «В мире животных».
15.45 «Сегодня в мире».
16.00 Дневник коммунистического субботника.
16.15 Фильм — детям. «Немухинские музыканты».
17.20 «Кто угрожает Англии?» Автор — В. Ильяшенко.
17.50 «Леопольд и золотая рыбка», «Ежик в тумане». Мультфильмы.
18.15 «Я больше не буду» («Экран»).
18.50 Концерт.
19.40 Беседа политического обозревателя Л. А. Вознесенского.
20.10 «Песня-82» в Концертной студии Останкино.
21.30 «Время».
22.15 Премьера телевизионного спектакля «Старинный детектив».
23.45 Новости.

ЦТ II

9.00 Утренняя гимнастика.
9.15 «Если хочешь быть здоров».
9.20 Программа документальных фильмов телевизионных студий страны.
10.00 «Утренняя почта».
10.30 «Адреса молодых».
11.30 «Делай с нами делай, как мы, делай лучше нас».
12.30 «Музыкальный киоск».
13.00 «Последний сад».
13.30 Телевизионный клуб молодоженов.
14.45 «Салют, пионерия!»
15.35 «Метислав Келдыш». Документальный фильм (ЦСДФ).
16.05 В. Шкваркин. «Простая девушка». Телевизионный спектакль
Программа телевидения г. Свердловска
17.50 «Край наш уральский». Киноочерк. «Каменная радуга». Концерт.
18.50 «Наука и техника». Киножурнал.
19.00 «Клуб кинопутешественний».
20.00 Дневник коммунистического субботника.
20.15 Международное обозрение.
20.30 «Спокойной ночи, малыши».
20.45 «Здоровье».
21.30 «Время».
22.15 Премьера телевизионного художественного фильма «Личная жизнь директора». 1-я и 2-я серии.

УзТВ I

9.55 Программа.
10.00 Новости. Дневник Ленинского коммунистического субботника.
10.10 Песни и танцы народов СССР.
10.50 «Экран документального кино».
11.30 «Сегодня — Ленинский коммунистический субботник». Репортаж с завода «Ташсельмаш».
11.50 «Время, вперед!» Художественный фильм. 1-я серия.
13.05 Шахматная школа.
13.35 «Премьеры, встречи, дебюты» (рус.).
14.45 Дневник субботника.
17.45 Программа.
17.50 Для детей «Юлдузча».
18.20 «Университет родителей».
18.50 «Весна в Кызылкумах» («Узбекгелефильм»).
19.00 Всесоюзная научно-теоретическая конференция «XXVI съезд КПСС и актуальные правовые проблемы реализации комплексной программы «Хлопок».
19.30 «Ахборот» (рус.).
19.45 «Мастера искусств». Юнус Раджаби.
20.30 «Ахборот».
20.50 «Мастера искусств».
21.30 Москва. «Время».
22.15 «Достойный ответ на призыв партии».
22.30 «Показывает студия «Ешлик».
23.30 Программа.

ВОСКРЕСЕНЬЕ

18 АПРЕЛЯ

ЦТ I

9.00 «Время»
9.45 «Родники».
10.15 «Будильник».
10.45 «Служу Советскому Союзу!»
11.45 «Здоровье».
12.30 «Утренняя почта».
13.00 «Сельский час».
14.00 «Музыкальный киоск».
14.30 «Жизнь науки».
15.15 Музыкальная программа. К Дню советской науки.
16.00 «Международная панорама».
16.45 «Пьесы для арфы в исполнении заслуженной артистки РСФСР О. Эрдели.
17.00 «Клуб кинопутешественний».
18.00 Чемпионат мира по хоккею. Сборная ЧССР — сборная СССР.
20.15 «Клад кота Леопольда». Мультфильм.
20.20 «Кинопанорама».
21.30 «Время».
22.00 Чемпионат мира по хоккею. Сборная Швеции — сборная Канады. В перерыве (23.35) — Новости.

ЦТ II

9.00 «На зарядку становись!»
9.20 Играет В. Ковтун (аккордеон).
9.40 Программа документальных фильмов (ЦСДФ).
10.25 «Молодые голоса». Концерт.
11.15 «Личная жизнь директора». Телевизионный художественный фильм. 1-я и 2-я серии.
13.25 Встреча юнкоров телестудии «Орленок» с Героем Советского Союза, летчиком-космонавтом СССР Ю. В. Малышевым.
14.10 «Розыск — моя профессия».
14.40 Премьера фильма-спектакля «Кошки-мышки».
17.00 «Рассказывают наши корреспонденты».
17.30 «Открытая книга». Художественный фильм. Фильм 1-й. 2-я серия.
18.35 Концерт.
19.30 К 65-летию Великого Октября. «Наша биография». Фильм 15-й. «Год 1931-й».
20.30 «Спокойной ночи, малыши».
20.45 «Сын бури». О народном писателе Эстонии Ю. Смууле.
21.30 «Время».
22.00 «Николай Бауман». Художественный фильм.

УзТВ I

9.55 Программа.
10.00 Новости.
10.10 «Время, вперед!» Художественный фильм. 2-я серия.
11.30 «Горизонты науки».
12.00 «Веселые старты».
13.00 «Показывает студия «Ешлик».
14.00 «Спортивный Узбекистан» (рус.).
14.30 Для школьников. «Светофор».
15.30 «Из поэтической тетради». С. Мадалиев (рус.).
16.00 Реклама.
17.50 Программа.
17.55 «Тяп и Мика». Мультфильм.
18.15 Концерт для детей.
18.45 Навстречу VII Ташкентскому международному кинофестивалю стран Азии, Африки и Латинской Америки. «Киноискусство Латинской Америки».
19.30 «Ахборот» (рус.).
19.45 «Цирк, цирк, цирк».
20.30 «Ахборот».
20.50 Концерт.
21.30 Москва. «Время».
22.00 «Полноценный гектар — залог высокого урожая».
22.20 «Впервые на телевизионном экране». «Дуэль под чинарой». Кинокомедия.
23.25 Программа.



ЦТ I

9.00 «Время».
9.40 «К звездам». Концерт советской песни.
10.05 «Будильник».
10.35 «Служу Советскому Союзу!»
11.35 «Здоровье».
12.20 Музыкальная программа «Утренняя почта».
12.50 «Советский Союз глазами зарубежных гостей».
13.05 «Сельский час».
14.05 «Музыкальный киоск».
14.35 «Орбиты мира и дружбы». Фильм 5-й.
15.35 «С чего начинается Родина». Фильм-концерт.
16.45 «Клуб кинопутешественний».
17.45 «Журавлиные перья». «Левша». Мультфильмы.
18.35 «Международная панорама».
19.20 Премьера телевизионного художественного фильма «Ошибка Тони Вендиса». 1-я и 2-я серии.
21.30 «Время».
22.05 Футбольное обозрение.
22.35 Концерт народной артистки СССР Л. Зыкиной и Государственного республиканского русского народного ансамбля «Россия».
23.15 Новости.

ЦТ II

9.00 «На зарядку становись!»
9.20 «Кутузов». Художественный фильм.
11.05 Международные соревнования по художественной гимнастике на призы журнала «Советская женщина».
11.50 «В мире животных».
12.50 «Салют пионерия!»
13.45 «Встречи по вашей просьбе».
14.45 «В гостях у сказки». «Медвежонок» (Финляндия).
15.45 «Рассказывают наши корреспонденты».
16.15 «Открытая книга». Телевизионный многосерийный художественный фильм.
17.20 «Прекрасная Куба».
18.05 «Наша биография». Фильм 14-й. «Год 1930-й».
19.05 «Отар Тактакишвили. Страницы творчества». Фильм-концерт.
20.15 «Шум». Телефильм.
20.30 «Спокойной ночи, малыши».
20.45 Международные соревнования по художественной гимнастике на призы журнала «Советская женщина».
21.30 «Время».
22.05 «Тринадцать поручений». Телевизионный художественный фильм.
23.05 Чемпионат СССР по баскетболу. Мужчины.

УзТВ I

9.55 Программа.
10.00 Новости.
10.10 Закрытие Всесоюзной недели музыки для детей и юношества.
12.00 «Веселые старты».
13.00 «Новые приключения неуловимых». Художественный фильм.
14.20 «Спортивный Узбекистан».
14.55 Из опыта учителей Ферганской области.
15.20 Реклама.
18.00 Программа.
18.05 «Веснушка пускает змея». Мультфильм.
18.10 «До-ре-ми-фа-соль». Музыкально-образовательная передача для школьников.
18.40 «Сегодня — День противовоздушной обороны страны». Выступление командующего ПВО Краснознаменного Туркестанского военного округа генерал-майора артиллерии Б. И. Духова.
18.50 «Традиции веков». Документальный фильм.
19.00 «Узбекистан — Нечерноземью». Передача 3-я (рус.).
19.30 «Ахборот» (рус.).
19.45 Телевизионный театр миниатюр.
20.30 «Ахборот».
20.50 Поет Муножат Юлчиева.
21.30 Москва. «Время».
22.05 «Мелодии друзей-82». Международная эстрадная программа.
23.55 Программа.
16.25—ПРОГРАММА КИРГИЗСКОГО ТЕЛЕВИДЕНИЯ

СЛУЖБА СПРАВКИ

УЗБЕКСКОЕ ХОРЕОГРАФИЧЕСКОЕ УЧИЛИЩЕ

Министерства культуры Узбекской ССР

ОБЪЯВЛЯЕТ ПРИЕМ

на 1982-83 учебный год.

Училище готовит артистов балета театров оперы и балета, музыкальной комедии, ансамблей народного танца и эстрады.

НА ОТДЕЛЕНИЕ КЛАССИЧЕСКОГО ТАНЦА

принимаются девочки и мальчики в возрасте 10—11 лет, окончившие 3 класса общеобразовательной школы.

Срок обучения — 8 лет.

НА ОТДЕЛЕНИЕ НАРОДНОГО ТАНЦА

принимаются девочки и мальчики в возрасте 13—14 лет, окончившие 6 классов общеобразовательной школы.

Срок обучения — 5 лет.

Все поступающие проходят специальный осмотр на профпригодность и медицинскую комиссию в училище.

Учащиеся отделения классического танца получают стипендию начиная с 6 года обучения, учащиеся отделения народного танца — с 3 года обучения.

Заявления подаются родителями поступающих на имя директора с приложением документов: характеристики-рекомендации общеобразовательной школы, обменной карты из школы о состоянии здоровья (форма № 26), подлинника свидетельства о рождении, 3-х фотокарточек (3×4 см).

Прием заявлений — с 10 апреля по 30 мая с 15 до 18.00 ежедневно, кроме воскресенья.

Приемная комиссия работает **с 25 мая по 15 июня** с 10 до 18.00, кроме воскресенья.

При училище имеется интернат

Адрес: г. Ташкент, ул. Педагогическая, 31. Телефоны: 56-24-36, 56-33-27.

ГОСУДАРСТВЕННЫЙ КОМИТЕТ УЗБЕКСКОЙ ССР ПО ТРУДУ

ПРИГЛАШАЕТ

ОДИНОКИХ МУЖЧИН И ЖЕНЩИН,

ИМЕЮЩИХ СТРОИТЕЛЬНЫЕ ПРОФЕССИИ, И РАЗНОРАБОЧИХ

для работы в стройорганизациях Министерства энергетики и электрификации СССР:

трест «Волгодонэнергострой» — расположен в г. Волгодонске Ростовской области и осуществляет строительство завода атомного машиностроения;

управление строительства «Кавэнергострой» — расположено в г. Пятигорске и ведет строительство санаториев и жилья.

Оплата труда — аккордно-премиальная.

Рабочим, заключившим трудовые договоры сроком на 2 года, выплачивается единовременное пособие в сумме 200 руб. Оплачиваются проезд и суточные к месту работы и по окончании срока трудового договора обратно к прежнему месту жительства.

За справками и направлениями на работу обращаться:

в городах — к инспекторам бюро по трудоустройству;

в районах — к уполномоченным облотделов по труду;

в г. Ташкенте — ул. Пролетарская, 4, подъезд 3, комната 6 и в районные пункты по трудоустройству населения.

ТЕАТРЫ

ГОСУДАРСТВЕННЫЙ АКАДЕМИЧЕСКИЙ БОЛЬШОЙ ТЕАТР УЗБЕКСКОЙ ССР им. А. НАВОИ — **Риголетто.**

ГОСУДАРСТВЕННЫЙ УЗБЕКСКИЙ АКАДЕМИЧЕСКИЙ ТЕАТР ДРАМЫ им. ХАМЗЫ — **Долг.**

ГОСУДАРСТВЕННЫЙ РУССКИЙ АКАДЕМИЧЕСКИЙ ТЕАТР ДРАМЫ им. М. ГОРЬКОГО — **Ретро.**

Коллектив Ташкентского государственного педагогического института иностранных языков выражает искреннее соболезнование старшему преподавателю кафедры французского языка вечернего и заочного факультетов Н. А. Нешевой по поводу кончины ее отца

НЕШЕВА Андрея Федотовича.

Ректорат, партком и местком Ташкентского института текстильной и легкой промышленности выражают глубокое соболезнование старшему преподавателю кафедры технологии изделий из кожи Э. С. Марковцеву по поводу смерти его отца, Героя Советского Союза, генерал-майора

МАРКОВЦЕВА Степана Харитоновича.

ПРАВДА ВОСТОКА

АДРЕС РЕДАКЦИИ: 700000 Ташкент-П ул. Ленина 41. ТЕЛЕФОНЫ РЕДАКЦИИ: заместители редактора — 33-10-48, 33-72-77; ответственный секретарь — 33-24-68; секретариат — 33-34-75; отделы писем трудящихся и массовой работы — 33-15-20; пропаганды марксистско-ленинской теории и коммунистического воспитания — 32-57-15; партийной жизни и местной печати — 33-41-47; советского строительства и быта — 33-14-75; промышленности капитального строительства транспорта связи и торговли — 33-16-38; сельского хозяйства — 33-44-92; науки, школ и вузов — 32-57-13; литературы и искусства — 32-55-10; внутренней информации, военно-спортивный — 33-81-29; ночной редакции — 33-34-75; прием объявлений — 33-81-42. Собственные корреспонденты: в Ташкенте — 33-42-92; Нукусе — 2-64-52; Самарканде — 4-14-72; Гулистане — 2-28-94; Термезе — 31-45 Ургенче — 6-30-73; Бухаре — 3-13-55; Карши — 68-77; Намангане — 6-60-90; Фергане — 5-16-19; Андижане — 4-21-22; Джизаке — 3-22-63. Диспетчер издательства — 33-90-50; дежурный телефонной станции — 33-32-60.

Р. 04204. Ордена Трудового Красного Знамени типография издательства ЦК Компартии Узбекистана, г. Ташкент. Индекс 64544 Изд. № А-384. 2