СССР Давлат китоб палатаси
503. Ж
Республикая ўзбек УзССР

Пролетарии всех стран, соединяйтесь!

ПРАВДА ВОСТОКА

газета издается с апреля 1917 года

ОРГАН ЦК КОМПАРТИИ УЗБЕКИСТАНА, ВЕРХОВНОГО СОВЕТА И СОВЕТА МИНИСТРОВ УЗБЕКСКОЙ ССР

№ 85 (19860) • Воскресенье, 11 апреля 1982 года • Цена 3 коп.

Трудящиеся Советского Союза!
Выше знамя социалистического соревнования!
Выполним и перевыполним план 1982 года, задания XI пятилетки!

Призывы ЦК КПСС

К 1 МАЯ 1982 ГОДА

1. Да здравствует 1 Мая — День международной солидарности трудящихся в борьбе против империализма, за мир, демократию и социализм!

2. Пролетарии всех стран, соединяйтесь!

3. Да здравствует марксизм-ленинизм — вечно живое революционное интернациональное учение!

4. Да здравствует ленинская Коммунистическая партия Советского Союза!

В единстве с народом — сила партии!

В единстве с партией, в ее руководстве — сила народа!

5. Пусть живет в веках имя и дело Владимира Ильича Ленина!

6. Коммунисты! Будьте в авангарде всенародной борьбы за выполнение исторических решений XXVI съезда КПСС!

7. Граждане Советского Союза! Учитесь жить, работать и бороться по-ленински, по-коммунистически!

8. Слава великому советскому народу — строителю коммунизма, последовательному борцу за мир!

9. Трудящиеся Советского Союза! Ознаменуем одиннадцатую пятилетку ударным трудом!

Пусть еще сильнее, богаче и краше станет наша великая многонациональная Родина!

Все для блага человека, все во имя человека!

10. Да здравствует героический рабочий класс Страны Советов!

11. Да здравствует славное колхозное крестьянство!

12. Да здравствует советская народная интеллигенция!

13. Да здравствует нерушимый союз рабочего класса, колхозного крестьянства и народной интеллигенции!

14. Трудящиеся Советского Союза! Встретим 60-летие образования СССР новыми успехами в коммунистическом строительстве!

Да здравствует братская дружба и непоколебимое единство всех наций и народностей Советского Союза!

15. Да здравствует Конституция СССР!

Да здравствует социалистическая демократия!

16. Да здравствуют Советы народных депутатов!

Граждане Советского Союза! Активно участвуйте в управлении делами государства и общества!

17. Граждане Советского Союза! В день выборов в местные Советы отдадим свои голоса за лучших сынов и дочерей нашей Родины!

Да здравствует нерушимый блок коммунистов и беспартийных!

18. Да здравствуют советские профсоюзы — школа управления, школа хозяйствования, школа коммунизма!

19. Юноши и девушки! Настойчиво овладевайте знаниями, культурой, профессиональным мастерством!

Будьте сознательными борцами за коммунизм!

20. Да здравствует Ленинский комсомол — надежный помощник и боевой резерв Коммунистической партии, передовой отряд советской молодежи!

21. Да здравствуют советские женщины — активные строители коммунизма!

Слава женщине-матери!

Мир и счастье детям всей земли!

22. Советские воины! Совершенствуйте боевую и политическую подготовку!

Бдительно и надежно охраняйте мирный труд советского народа, великие завоевания социализма!

Да здравствуют доблестные Вооруженные Силы СССР!

23. Пусть живет в веках беспримерный подвиг советского народа в Великой Отечественной войне!

Вечная слава героям, павшим в борьбе за честь, свободу и независимость нашей Родины!

24. Трудящиеся Советского Союза! Ускоряйте научно-технический прогресс!

Экономике — интенсивное развитие!

25. Граждане Советского Союза! Активно участвуйте во всенародном движении за экономию и бережливость!

Экономика должна быть экономной!

26. Трудящиеся Советского Союза! Выше знамя социалистического соревнования!

Выполним и перевыполним план 1982 года, задания XI пятилетки!

27. Трудящиеся Советского Союза!

Создавайте в каждом трудовом коллективе обстановку творчества, товарищеской взаимопомощи, высокой ответственности за выполнение пятилетки!

Крепите сознательную коммунистическую дисциплину!

28. Трудящиеся Советского Союза! Внедряйте передовой производственный опыт, эффективные формы организации и стимулирования труда!

Слава краснознаменным коллективам, гвардейцам пятилетки!

29. Трудящиеся Советского Союза! Повышайте производительность, эффективность и качество труда на каждом рабочем месте!

Работать по-ударному — наш патриотический и интернациональный долг!

30. Трудящиеся Советского Союза! Ускоряйте развитие производительных сил Урала, Сибири и Дальнего Востока!

Выше темпы строительства Байкало-Амурской магистрали!

31. Работники топливной и энергетической промышленности! Родина ждет от вас больше нефти, газа, угля, электроэнергии!

32. Советские металлурги! Совершенствуйте технологию производства!

Повышайте качество, расширяйте выпуск экономичной металлопродукции!

33. Машиностроители! Создавайте высокопроизводительные, экономичные и надежные машины, приборы, средства механизации и автоматизации!

Ускоряйте техническое перевооружение всех отраслей народного хозяйства!

34. Работники химической промышленности! Полнее обеспечивайте потребности народного хозяйства и населения в химических продуктах и материалах!

35. Работники промышленности! Расширяйте производство, улучшайте качество товаров для населения!

Производству товаров народного потребления, сфере услуг — повседневное внимание!

36. Строители и монтажники! Повышайте эффективность капитальных вложений!

Стройте быстро, добротно, на современной технической основе!

37. Работники транспорта и связи! Надежно обеспечивайте потребности народного хозяйства!

Повышайте культуру обслуживания советских людей!

38. Трудящиеся Советского Союза! Настойчиво боритесь за дальнейший подъем сельского хозяйства!

Повышайте темпы его механизации и химизации, мелиорации земель!

Преобразование Нечерноземья — всенародное дело!

39. Колхозники и работники совхозов! Повышайте эффективность сельского хозяйства!

По-хозяйски используйте землю, технику, удобрения!

Весенним полевым работам — отличное качество!

Порадуем Родину высоким урожаем!

40. Труженики сельского хозяйства! Укрепляйте кормовую базу животноводства!

Увеличивайте производство и продажу государству мяса, молока, яиц, шерсти и другой продукции!

Животноводство — ударный фронт!

41. Работники сельскохозяйственного машиностроения! Всемерно укрепляйте материально-техническую базу колхозов и совхозов!

Сельскому хозяйству — высокопроизводительную и надежную технику!

42. Работники пищевых отраслей промышленности! Увеличивайте производство продуктов питания высокого качества!

43. Работники торговли, общественного питания, бытового и коммунального обслуживания! Повышайте качество и культуру труда, полнее удовлетворяйте спрос населения!

44. Граждане Советского Союза! Проявляйте хозяйское отношение к общественному добру! Приумножайте социалистическую собственность!

Рационально используйте богатства страны!

Бережно относитесь к родной природе!

45. Специалисты народного хозяйства! Изобретатели и рационализаторы! Совершенствуйте технику, технологию, управление производством!

46. Советские ученые! Повышайте эффективность исследований! Пусть крепнет союз науки и производства!

Слава советской науке!

47. Работники государственного аппарата! Совершенствуйте стиль работы! Чутко относитесь к нуждам и запросам советских людей!

48. Народные контролеры! Усиливайте контроль на производстве, в сферах, связанных с повседневными нуждами людей!

Энергично боритесь за укрепление дисциплины, экономию и бережливость!

49. Работники идеологического фронта! Убежденно, страстно несите идеи партии в массы!

Коммунистическую идейность, активную жизненную позицию — каждому советскому человеку!

50. Деятели литературы и искусства, работники культуры! Создавайте произведения, достойные нашей великой Родины!

Высоко несите знамя идейности, партийности и народности советского искусства!

51. Работники народного образования! Повышайте качество обучения, политического, трудового и нравственного воспитания подрастающего поколения!

52. Работники вузов и техникумов! Готовьте идейно закаленных, высококвалифицированных специалистов!

Развивайте науку, укрепляйте связь с производством!

53. Работники здравоохранения! Проявляйте повседневную заботу о здоровье советских людей! Повышайте качество медицинского обслуживания!

54. Физкультурники и спортсмены! Выше массовость физкультурного движения!

Приумножайте славу советского спорта!

55. Славные ветераны! Наставники молодежи! Воспитывайте молодое поколение на революционных, боевых и трудовых традициях Коммунистической партии и советского народа!

56. Школьники, учащиеся, студенты! Упорно учитесь, овладевайте знаниями и трудовыми навыками!

Горячо любите Советскую Родину! Будьте активными борцами за дело Ленина, за коммунизм!

57. Да здравствует миролюбивая ленинская внешняя политика Советского Союза!

Пусть полностью воплотится в жизнь советская Программа мира на 80-е годы!

58. Братский привет коммунистическим и рабочим партиям!

Честь и слава коммунистам — мужественным борцам за народное дело!

59. Пусть крепнет единство и сплоченность коммунистов всего мира!

Да здравствует пролетарский интернационализм — испытанное и могучее оружие международного рабочего класса!

60. Пусть крепнет неодолимый союз мирового социализма, международного пролетариата и национально-освободительного движения!

61. Братский привет народам социалистических стран!

Да здравствует единство, сотрудничество и сплоченность стран социалистического содружества, их непоколебимая решимость укреплять и защищать завоевания социализма!

62. Братский привет героическому кубинскому народу, решительно противостоящему происка м американского империализма!

63. Братский привет героическому вьетнамскому народу!

64. Братский привет мужественному лаосскому народу!

65. Братский привет мужественному кампучийскому народу!

66. Братский привет афганскому народу, стойко защищающему завоевания апрельской революции!

67. Братский привет народу Эфиопии, избравшему путь социалистических преобразований!

68. Братский привет народам Анголы, Мозамбика и других стран Африки, избравшим путь социалистического развития!

69. Братский привет рабочему классу капиталистических стран! Слава борцам против эксплуатации и гнета монополий, за права трудящихся, за мир, демократию!

70. Братский привет народам, освободившимся от колониального ига, борцам за упрочение национальной независимости и социальный прогресс!

71. Горячий привет народам Африки, борющимся против империализма и расизма, за свободу и независимость!

72. Горячий привет народам Латинской Америки, борющимся против империализма и реакции, за демократическое развитие своих стран!

73. Горячий привет патриотам Сальвадора, ведущим самоотверженную борьбу против кровавого террора реакции и империалистического вмешательства, за демократию и социальный прогресс!

74. Горячий привет героическому народу Никарагуа, ведущему мужественную борьбу за упрочение завоеваний народно-демократической революции, против империализма и реакции!

75. Братский привет трудящимся, всем демократам Чили, ведущим самоотверженную борьбу против фашистской хунты!

76. Братский привет томящимся в фашистских застенках борцам за свободу, демократию и социализм!

Свободу узникам империализма и реакции!

77. Горячий привет арабским народам, ведущим борьбу против израильской агрессии и диктата империализма!

Пусть крепнет советско-арабская дружба!

78. Народы европейских стран! Решительно выступайте против размещения в Западной Европе нового американского ракетно-ядерного оружия!

Европе — мир, безопасность и сотрудничество!

79. Народы азиатских стран! Боритесь против империализма, неоколониализма и гегемонизма, за мир и безопасность!

Пусть Азия станет континентом доверия и сотрудничества!

80. Горячий привет великому индийскому народу!

Пусть развивается и крепнет дружба и сотрудничество между Советским Союзом и Индией!

81. Народы мира! Давайте решительный отпор агрессивным происка м империализма, милитаризма и реваншизма!

Обуздаем гонку вооружений, углубим разрядку, устраним угрозу войны!

82. Сторонники мира! Умножайте свои усилия в священной борьбе за самое великое право — право на жизнь!

Решительно выступайте за запрещение ядерного, нейтронного и химического оружия!

«Нет» — ядерной войне!

Миру — мир!

83. Да здравствует наша великая Родина — Союз Советских Социалистических Республик!

84. Под знаменем Ленина, под руководством Коммунистической партии — вперед, к победе коммунизма!

Центральный Комитет Коммунистической партии Советского Союза

РАДИ БЛАГА СТРАНЫ, РАДИ МИРА

Вышла в свет книга Леонида Ильича Брежнева «Воспоминания». Ее главы — «Жизнь по заводскому гудку», «Чувство Родины», «Малая земля», «Возрождение», «Целина» нашли горячий отклик в сердцах советских людей и за рубежом.

«Воспоминания» пронизаны страстным утверждением ленинских идей, нравственной красоты и благородства людей труда.

Обращаясь к читателям, товарищ Л. И. Брежнев пишет:

«Дорогие друзья!

Работая над этой книгой, я как бы снова пережил давние и близкие события, все, что определило жизненный путь миллионов моих современников — коммунистов.

Ныне особенно зримы этапы героических свершений советского народа, нашей ленинской Коммунистической партии. Отрадно сознавать, что целые поколения выросли и трудятся в замечательное время — время величайших революционных преобразований, коренных социальных изменений, торжества нового общественного строя. На наших глазах и с нашим участием мир неуклонно меняется к лучшему, в пользу людей труда, в пользу социализма. В едином строю с Советским Союзом ведут борьбу во имя светлых идеалов наши друзья и союзники — страны социалистического содружества.

Воскрешая в памяти былое, вновь видишь: не торной дорогой шли мы ко дню сегодняшнему. Ради блага нашей страны, ради мира на земле советские люди выдержали небывалые испытания, принесли немало жертв. Мы одолели фашизм в огне самого жестокого на памяти человечества пожара войны. Именно поэтому особенно дороги наши победы, в которые я верил в самые тяжкие годы. Верил, как и весь наш народ, все те, с которыми вместе строил, воевал, возрождал.

Мои воспоминания, конечно, не претендуют на полный охват событий. Главное, что мне хотелось передать на этих страницах читателю, — это чувство гордости за то, что в авангарде всех дел и свершений нашей Родины всегда идут коммунисты, наша славная партия, созданная и выпестованная В. И. Лениным, это чувство великого счастья, что я всегда был и остаюсь ее верным солдатом».

Книга «Воспоминания» выпущена Политиздатом и напечатана в московской типографии «Красный пролетарий».

(ТАСС).

К НОВЫМ РУБЕЖАМ

С большим подъемом трудятся в эти дни работники предприятий и строек, земледельцы и животноводы Ташкентской области. Новый прилив сил вызвало у всех вручение Генеральным секретарем ЦК КПСС, Председателем Президиума Верховного Совета СССР товарищем Л. И. Брежневым Узбекской ССР высшей награды Родины — ордена Ленина.

10 апреля представители трудящихся города Ташкента и столичной области собрались на митинг, посвященный принятию повышенных социалистических обязательств, которые трудовые коллективы берут на себя в ответ на высокую оценку товарищем Л. И. Брежневым успехов республики в экономическом и социальном развитии. Митинг открыл первый секретарь Ташкентского обкома партии М. М. Мусаханов.

Выступавшие говорили о стремлении трудящихся области работать с наивысшей производительностью труда.

— Рекомендации и указания Леонида Ильича служат для нас четкими ориентирами, — сказал бригадир проходчиков треста «Ташметрострой» Н. С. Лысый. — И метростроевцы полны желания проложить маршруты ташкентской подземной магистрали с опережением графика.

От имени земледельцев области бригадир колхоза «Ленинизм» Аккурганского района Г. Телепбекова заявила:

— Долг хлопкоробов — делом ответить на указания товарища Л. И. Брежнева о необходимости повышения качества сырца.

Участники митинга выразили глубокую благодарность партии и правительству, лично товарищу Л. И. Брежневу за заботу о счастье советских людей, об укреплении могущества нашей Родины, неустанную борьбу за сохранение мира на земле.

В ответ на Обращение ЦК Компартии Узбекистана, Президиума Верховного Совета и Совета Министров Узбекской ССР были приняты повышенные социалистические обязательства трудящихся Ташкента и области на 1982 год. Намечено реализовать сверх плана различной продукции дополнительно к ранее принятым обязательствам на 20 миллионов рублей, в том числе — на 12 миллионов рублей товаров народного потребления. Колхозы и совхозы области дополнительно к ранее принятому социалистическому обязательству решили приплюсовать 10 тысяч тонн хлопка и довести его годовое производство до 450 тысяч тонн. Намечены новые высокие рубежи тружениками всех других отраслей индустрии и сельского хозяйства области. (УзТАГ).

НА СТРАЖЕ МИРНОГО НЕБА

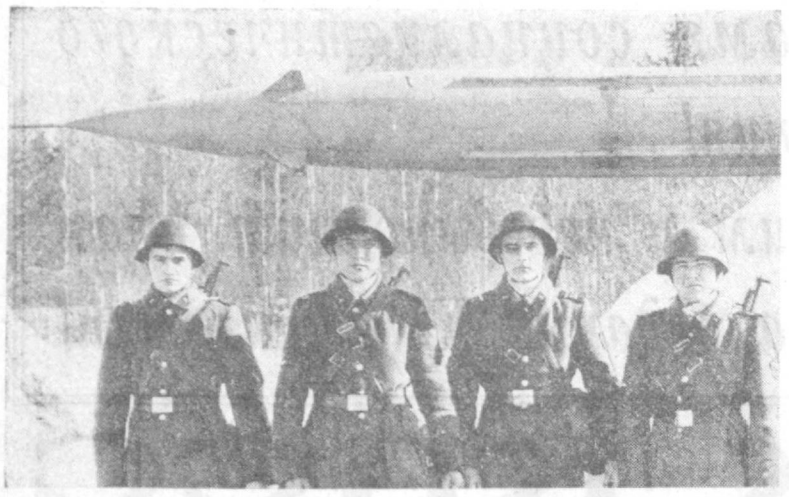

СЕГОДНЯ – ДЕНЬ ВОЙСК ПРОТИВОВОЗДУШНОЙ ОБОРОНЫ

День войск ПВО страны — традиционный праздник зорких часовых советских воздушных границ. От первых немногочисленных подразделений противовоздушной обороны в годы гражданской войны до одного из видов Советских Вооруженных Сил — таков славный путь войск ПВО страны, пройденный под руководством Коммунистической партии.

Золотыми буквами вписан подвиг войск ПВО в летопись Великой Отечественной войны. Они сохранили от разрушения фашистской авиацией Москву и Ленинград, Баку и Горький, ряд крупных промышленно-экономических центров, прикрыли от ударов с воздуха железнодорожные и водные коммуникации, по которым фронт снабжался оружием, техникой, продовольствием. Подлинным героизмом отмечено их участие в сражениях под Сталинградом и Курском, в битвах за Днепр и Кавказ, в решающих боях за Берлин.

На всех участках бойцы и командиры войск противовоздушной обороны проявили высокое воинское мастерство, мужество, непоколебимую любовь к Родине.

Опыт Великой Отечественной войны бесценен. Сегодня к нему обращаются воины, выполняющие задачу по охране мирного неба страны. Войска ПВО по своему предназначению — войска постоянной боевой готовности. Родина оснастила их самым современным оружием и техникой. Это зенитные ракетные комплексы, обладающие боевой огневой мощью и высокой точностью поражения, сверхзвуковые всепогодные ракетоносные истребители - перехватчики, радиолокационные станции, позволяющие своевременно обнаружить средства воздушного нападения.

Приумножая славные традиции героев минувшей войны, воины войск ПВО — ракетчики, летчики, локаторщики, связисты — настойчиво овладевают техникой и оружием, достигают все более высоких рубежей в своей боевой выучке. В бдительном несении боевого дежурства они видят свою священную обязанность и высокий смысл повседневного труда.

Истекший год борьбы за выполнение решений XXVI съезда КПСС в войсках ПВО прошел под знаком повышения их готовности к немедленному отражению внезапного нападения воздушного противника, к уничтожению его на дальних подступах.

В День войск ПВО советские люди славят стражей воздушных рубежей Отчизны.

На снимке: стартовый расчет, признанный лучшим в Н-ской ракетной части. Слева направо: сержант А. Самсонов, рядовой К. Ботобаев, ефрейтор В. Потемкин, рядовой В. Султанов. Передовые воины в совершенстве овладели боевой техникой, намного перекрывают все нормативы.

Фото О. ПОРОХОВНИКОВА. (Фотохроника ТАСС).

МИР ЗА НЕДЕЛЮ

Международное обозрение

НЕДЕЛЯ АЗИИ

«Нет — гонке вооружений!», «Превратить Индийский океан в зону мира!», «Ликвидировать военную базу США на острове Диего-Гарсия!» — под такими лозунгами прошла в Индии и других азиатских странах неделя Азии, объявленная Всемирным Советом Мира. По этому случаю состоялись собрания и митинги борцов за мир.

Мир так и не стал полновластным хозяином на азиатском материке, где на третьей части земной суши проживает более половины человечества. Какой бы его район вы не взяли — Ближний, Средний или Дальний Восток, Южную или Юго-Восточную Азию, — всюду ведутся или готовятся объявленные или необъявленные войны, нагнетается напряженность.

Новые агрессивные замыслы против Ливана вынашивают израильские экспансионисты. Наглость Тель-Авива поощряется практически неограниченными поставками самого современного американского оружия и поддержкой со стороны Вашингтона. Сами США собрали в районе Персидского залива огромную военную армаду и потрясают перед народами кулаком «сил быстрого развертывания». Вскормленные и оснащенные Соединенными Штатами и Китаем наемные банды не прекращают враждебных действий против революционного Афганистана, а недобитые полпотовские и прочие головорезы — против народной Кампучии.

В этих условиях народы азиатского континента все отчетливее сознают важность мирных инициатив СССР, в частности по нормализации обстановки в зоне Персидского залива и по укреплению доверия на Дальнем Востоке, направленных на обеспечение мира и безопасности в Азии. В ходе недели высокую оценку получили также новые советские предложения, изложенные в речи Генерального секретаря ЦК КПСС, Председателя Президиума Верховного Совета СССР Л. И. Брежнева в Ташкенте. Они расценены как новое проявление твердой воли Страны Советов к улучшению обстановки в Азии, установлению прочного мира и развитию мирного сотрудничества на азиатском континенте.

Советские инициативы дополняются предложениями других стран, направленными на укрепление безопасности в Азии. Широкое одобрение получили, в частности, предложения МНР относительно заключения конвенции о взаимном ненападении и неприменении силы в отношениях между государствами Азии и бассейна Тихого океана, а также инициатива Вьетнама, Лаоса и Кампучии о превращении Юго-Восточной Азии в зону мира и сотрудничества. Люди доброй воли одобрили предложения ДРА о нормализации отношений с Пакистаном и Ираном. Большой популярностью пользуются усилия Индии, Шри Ланки и других прибрежных стран, целью которых является превращение Индийского океана в зону мира.

Неделя Азии еще раз продемонстрировала, что азиатские народы хотят жить в мире.

В. САПРОНОВ.

НАРАСТАЕТ АНТИВОЕННОЕ ДВИЖЕНИЕ

С каждым днем в США нарастает борьба против гонки вооружений, угрозы ядерной войны, приобретающая беспрецедентный размах. Массовые манифестации сторонников мира становятся все более внушительными, они охватывают практически все штаты страны. Свыше 50 общественных организаций, сотни политических и религиозных деятелей, в том числе сенаторы и члены палаты представителей, включились в движение за замораживание производства и развертывания ядерного оружия. Законодатели штатов Нью-Йорк, Массачусетс, Орегон, Висконсин и Коннектикут приняли резолюции с призывом к конгрессу США обуздать гонку вооружений. Известный американский политический обозреватель Джеймс Рестон сравнивает нарастающие волны антивоенных выступлений в США с «раскатами грома перед грозой».

Большой резонанс в США вызвал внесенный в конгресс видными американскими сенаторами Э. Кеннеди и М. Хэтфилдом проект резолюции, которая призывает США и СССР достичь согласия о «замораживании» арсеналов ядерного оружия и последующем их сокращении обеими сторонами. В поддержку этого документа высказались уже 175 законодателей как от демократической, так и республиканской партий, известные представители общественных и религиозных кругов.

Рост антивоенных выступлений в США отражает глубокое недовольство американцев политикой подготовки к ядерной войне, проводимой нынешней администрацией США. Опрос общественного мнения, организованный влиятельной ассоциацией внешней политики, показал, что 83 процента населения страны не одобряют авантюристическую программу астрономического наращивания военных расходов, за которую ратует официальный Вашингтон. Комментируя результаты опросов общественного мнения, свидетельствующих о падении популярности вашингтонской администрации, президент Р. Рейган признал, что США «столкнулись с настоящим шквалом критики».

Чтобы сбить этот шквал, Р. Рейган провел на днях пресс-конференцию, которая, однако, не достигла поставленной цели. Высказывания президента не успокоили общественное мнение, а, напротив, усилили подозрения американцев в том, что Вашингтон вынашивает планы подготовки к войне. Все свидетельствует о том, что оппозиция американцев милитаристскому курсу Белого дома все больше усиливается.

В. МАТЯШ.

АНГЛО-АРГЕНТИНСКИЙ КОНФЛИКТ

На истекшей неделе обострился конфликт между Англией и Аргентиной из-за каменистых Фолклендских (Мальвинских) островов с 2-тысячным населением, расположенных в Южной Атлантике в 500 км от аргентинских и в 12.000 км от английских берегов. К островам отправлена английская армада в составе двух третей британского флота, включающая два авианосца, подводные лодки, эсминцы и десантные суда. Аргентинское правительство объявило спорный архипелаг вместе с Южными Сандвичевыми островами и островами Южная Георгия 24-й провинцией своей страны. Аргентинские войска готовятся к обороне островов в случае высадки на них английского десанта.

Фолклендские (Мальвинские) острова, открытые в XVI веке, принадлежали сначала французам, а затем испанцам. После завоевания Аргентиной независимости они в течение нескольких лет управлялись властями молодой республики. В 1833 году Англия захватила архипелаг и объявила его своим владением. Аргентинские власти никогда не признали этого акта и требуют от англичан его возвращения. В последнее время в ряде западных газет появились сообщения об обнаружении в прибрежном шельфе островов довольно богатых нефтяных месторождений.

Спор между двумя странами разгорелся с новой силой, когда аргентинский десант занял в начале апреля этого года Фолклендские острова и выдворил оттуда английских солдат и чиновников, управлявших ими. Англия разорвала дипломатические отношения с Аргентиной и угрожает «любой ценой вернуть их». Район в радиусе двухсот морских миль от островов объявлен кабинетом М. Тэтчер «зоной войны». Аргентинские власти проводят частичную мобилизацию резервистов, возводят на островах укрепления и заявляют о своей твердой решимости защищать их. Аргентинский министр иностранных дел подчеркнул на днях, что Аргентина восстановила свой суверенитет над островами, захваченными Англией в прошлом веке. Он сказал, что территориальные притязания Лондона представляют собой проявление колониализма в западном полушарии.

Многие страны считают, что проблема Фолклендских островов — это составная часть общей проблемы деколонизации территорий, захваченных в свое время колониальными державами. Они выступают за урегулирование англо-аргентинского конфликта путем переговоров. И в самой Англии, несмотря на воинственные заявления представителей правительства и правой прессы, звучат трезвые голоса, призывающие покончить с нагнетанием напряженности. В частности, газета «Гардиан» прямо заявляет, что острова не представляют для страны стратегических или коммерческих интересов, за которые бы стоило воевать. Более несуразного и ненужного конфликта в отношениях между странами трудно себе представить, вторит ей «Таймс».

А. АНИЧКИН. (ТАСС).

● НА СЕВЕ ХЛОПЧАТНИКА

КОНТРОЛЬ ЗА КАЧЕСТВОМ

Чуть ли не тридцатую весну встречает нынче Михаил Емельянович Галин за штурвалом посевного агрегата: мало найдется механизаторов равных ему по мастерству. Разве что Сервер Усеинов — давний друг и постоянный соперник по трудовому соревнованию. Вот и нынче, как только созрела почва, Галин, Усеинов и еще 13 лучших механизаторов сели за штурвалы тракторов.

Бригада Г. Хитаева — одна из лучших. Засевается хлопчатником здесь 80 гектаров. Конечно, нужны бы два тракториста, чтобы все работы выполнять в лучшие агротехнические сроки, а вот Галин управляется один. Да как управляется! Ежегодно хлопковый гектар этой бригады дает 48—50 центнеров. А нынче коллектив решил взять 55-центнеровый рубеж.

Ведет агрегат Михаил Емельянович мастерски, легко управляет мощным МТЗ-50. Зорко следит, чтобы и рядок был строго прямым, и семена ложились только на глубину в 4 сантиметра, да обязательно рядом в почву задействалась струйка смеси аммофоса с селитрой, а сзади полоска земли, в которую уже легли семена, была в меру полита гербицидами. И еще два глаза — сеяльщика Бекзаде Фератова — тоже зорко следят за качеством сева.

— Стараемся сеять не спеша, — говорит Галин, — но быстро. Медлить нельзя. Но ни в коем случае не в ущерб качеству. Начинаем сев на рассвете, до темна успеваем засеять 14—16 гектаров. Конечно, не легко столько времени проводить на тракторе. Но ведь время-то не ждет: раньше посеешь, раньше и урожай соберет.

После обеда в бригаду приехал главный агроном Цой Сек Чун. Опытный специалист, он дотошно проверил, как легли семена в почву, на выборку в нескольких местах посмотрел, есть ли в почве минеральная подкормка. Осмотрел и углы, и обочины карты — везде ли они засеяны.

— Сегодня на полях хозяйства работают 15 посевных экипажей, — говорит председатель колхоза М. Пулатов, — мы создали механизаторам самые лучшие условия для высокопроизводительного труда: все колхозные службы работают на них. Задача — провести сев за 50—60 рабочих часов. Судя по первым результатам, задача решается успешно: в день засевается по 200—220 гектаров.

Накануне в колхозе состоялся митинг, посвященный вручению Узбекистану ордена Ленина, посещению республики Леонидом Ильичом Брежневым. На митинге коллектив передового хозяйства единодушно решил ознаменовать юбилейный год 52-центнеровым урожаем «белого золота». Многие бригады — С. Сулеймановой, К. Эшанова, И. Клычева, Э. Базарбаева, Х. Саидова — намерены взять еще более высокие рубежи — с каждого гектара 55 центнеров.

Ну, а труженики этого района умеют держать слово.

Мих. ПРУГЕР.
Соб. корр. «Правды Востока».
Букинский район, колхоз «40 лет Октября».

● ВОЗВРАЩАЯСЬ К НАПЕЧАТАННОМУ

РАЗВЕ ЭТО ПОРЯДОК?

▲ ЗАТИШЬЕ НА СТРОЙКЕ
▲ СО СКОРОСТЬЮ УЛИТКИ
▲ ТЫСЯЧУ КИЛОМЕТРОВ — ПОРОЖНЯКОМ

Строители из ПМК-8 треста «Наманганводстрой», сооружающие Заркентское наливное водохранилище, обязались сдать в эксплуатацию его первую очередь в 1982 году — на десять месяцев раньше установленного срока.

В июле прошлого года «Правда Востока» отмечала, что дела на этом объекте идут далеко не блестяще. Одна из причин отставания виделась в недостаточном количестве автомашин, доставляющих грунт на подсыпку плотины.

Напомним, что тогда на объекте работали сорок пять автомашин. После выступления газеты положение на объекте несколько улучшилось, но ненадолго.

— План 1981 года по строймонтажным работам мы выполнили на 110 процентов, — рассказывает начальник ПМК-8 Джура Рахматуллаев. — Но это в целом. На строительстве же Заркентского водохранилища устранить отставание не удалось. На объекте недоосвоено 300 тысяч рублей, причем все из-за недоукладки грунта в тело плотины. (Отставание было бы еще значительнее, если бы не опережающие темпы работ на вспомогательных коммуникациях водохранилища). В тело плотины недоуложено 315 тысяч кубометров грунта, а с учетом взятых обязательств — полмиллиона. Причина все та же — нехватка транспорта...

Казалось бы, срыв графика строительства объекта вызовет озабоченность всех заинтересованных организаций. Но на стройке — затишье. План января-февраля сорван. Вместо 320 тысяч рублей освоено только 170 тысяч. В марте темпы снизились еще заметнее.

Не соблюдается график выхода автомашин. Так, в день нашего приезда вместо 48 самосвалов перевозили грунт только 25. После первой же ходки две машины встали на ремонт. Однако и в такой ситуации можно было бы работать гораздо эффективнее, будь обеспечен действенный контроль со стороны автопредприятий. Из записей учетчика Абдумалика Эшалиева следует, что в этот день с 8 до 9 часов утра был сделан только один рейс с карьера на дамбу (расстояние четыре километра). Раскачка продолжалась еще два часа.

Особенно плохо работает транспорт автопредприятий Наманганского автотреста.

Шоферы автопредприятий треста после окончания рабочего дня едут на самосвалах по домам, хотя на стройке имеются общежитие, столовая, магазин. Вместе с диспетчером по транспорту треста Махмудом Ибрагимовым мы подсчитали, во что обходятся государству эти вечерние «рейсы» 12 автомашин в разные районы области. Оказалось, что ежесуточный порожний пробег составляет более тысячи километров, что равняется 143 ходкам с карьера на плотину и обратно. Вдобавок, на такие поездки расходуется солидное количество горюче-смазочных материалов.

Разве это порядок?

В. ВОРОХОВ.
Соб. корр. «Правды Востока».

ТОРЖЕСТВЕННОЕ СОБРАНИЕ В МОСКВЕ

Торжественное собрание представителей трудящихся столицы и воинов Московского гарнизона, посвященное Дню войск противовоздушной обороны, состоялось 9 апреля в Центральном академическом театре Советской Армии.

В президиуме министры СССР В. В. Бахирев, П. С. Плешаков, первый заместитель министра обороны СССР Маршал Советского Союза С. Л. Соколов, начальник Главного политического управления Советской Армии и Военно-Морского Флота генерал армии А. А. Епишев, заместители министра обороны СССР, видные военачальники, ветераны войск ПВО, представители партийных, советских и общественных организаций.

На собрании выступил главнокомандующий войсками противовоздушной обороны — заместитель министра обороны СССР Маршал авиации А. И. Колдунов.

Участники собрания приняли текст приветственного письма Центральному Комитету КПСС, Генеральному секретарю ЦК КПСС, Председателю Президиума Верховного Совета СССР товарищу Л. И. Брежневу.

(ТАСС).

АГИТПОЕЗД ИДЕТ НА ЦЕЛИНУ

Новые песни о молодых покорителях Каршинской степи впервые прозвучат там, где работают участники этой Всесоюзной ударной комсомольской стройки. Песни везет в подарок строителям, ирригаторам, земледельцам Кашкадарьи агитпоезд «Комсомолец Узбекистана».

Он вышел в рейс 10 апреля и в течение двух недель побывает во всех зонах Каршинской степи, на крупных строительных объектах, в колхозах и совхозах. Маршрут проложен и на предприятия Мубарекского газового комплекса.

Пропагандистские группы проведут лекции и беседы, посвященные пребыванию Генерального секретаря ЦК КПСС, Председателя Президиума Верховного Совета СССР Леонида Ильича Брежнева на торжествах в Ташкенте. На встречах с молодежью будут обсуждены итоги XXII съезда комсомола Узбекистана, ход подготовки к 60-летию образования СССР, к XIX съезду ВЛКСМ.

В составе агитпоезда — видные ученые, писатели, спортсмены, музыкальные ансамбли Узгостелерадио, Андижанской и Наманганской филармоний, телестудии «Ешлик».

Первая встреча — с коллективом «Каршистроя».

(УзТАГ).

ОБСУЖДЕНИЕ АКТУАЛЬНЫХ ПРОБЛЕМ

Джизак. (Соб. корр.). Актуальные проблемы правовой пропаганды, охраны общественного порядка были обсуждены вчера на научно-практической конференции, посвященной 60-летию образования СССР. Ее открыл первый секретарь Джизакского обкома партии Т. Б. Баймиров. С докладами и сообщениями выступили ученые-юристы, министр юстиции Узбекской ССР М. С. Васикова, прокурор республики Н. Б. Буриходжаев, работники УВД Джизакского облисполкома и областного суда.

ГОТОВЫ ОТКРЫТЬ ОГОНЬ

НЬЮ-ЙОРК, 9 апреля. (ТАСС). Английский министр обороны Нотт в интервью американской телевизионной компании Эй-би-си угрожал Аргентине, заявив, что Англия готова открыть огонь и потопить любой аргентинский военный корабль или гражданское судно в пределах 200-мильной «зоны войны» вокруг Фолклендских (Мальвинских) островов, начиная с понедельника 12 апреля. «Мы будем стрелять, — заявил он. — Мы предупредили об этом, и мы откроем огонь первыми».

Агрессивный курс, взятый тори в конфликте с Аргентиной, встречает не только понимание, но и поддержку Соединенных Штатов, хотя вслух об этом в Вашингтоне предпочитают не говорить. Дело в том, что, с одной стороны, по межамериканскому договору о взаимной помощи (договор Рио-де-Жанейро) США обязаны поддержать Аргентину, а с другой — они связаны союзническими узами с Англией по НАТО.

Соединенные Штаты дали разрешение самолетам британских ВВС совершать посадку и заправляться горючим на американской военно-воздушной базе на острове Вознесения в Атлантическом океане. Этот остров расположен на полпути следования английской эскадры, направляющейся к Фолклендским (Мальвинским) островам. Ожидается, что она подойдет к острову Вознесения в понедельник. Лондон планирует использовать его в качестве тыловой базы для осуществления военных операций против Аргентины.

БУЭНОС-АЙРЕС, 9 апреля. (ТАСС). Аргентина продолжает подготовку к отражению возможных военных действий со стороны Англии. Сегодня началась регистрация резервистов, в частности тех, кто служил в танковых, инженерных, тыловых частях, войсках связи.

В административный центр Фолклендских (Мальвинских) островов прибывают транспортные самолеты, доставляющие воинские подразделения и боевую технику. Продолжается строительство оборонительных укреплений.

С БОЛЬШИМ УСПЕХОМ

МАПУТУ, 10 апреля. (ТАСС). С большим успехом прошли в Мозамбике концерты узбекского ансамбля песни и танца «Шодлик».

Выступления этого коллектива состоялись в республике в рамках проходившей здесь недели советско-мозамбикской дружбы, приуроченной к 5-й годовщине подписания Договора о дружбе и сотрудничестве между СССР и Народной Республикой Мозамбик. Кроме мозамбикской столицы, «Шодлик» дал концерты в Шай-Шае, Шокве, Билене и других городах НРМ. На его выступлениях присутствовали руководители партии ФРЕЛИМО и правительства страны, их смотрели тысячи мозамбикцев. Мозамбикская печать опубликовала многочисленные восторженные рецензии на концерты ансамбля.

КРАТКИЕ СООБЩЕНИЯ

▲ В Нью-Йорке завершила работу очередная сессия специального комитета ООН для Всемирной конференции по разоружению, идея проведения которой была выдвинута Советским Союзом. В заключительный день работы сессии ее участники были ознакомлены с ответами пяти ядерных держав по этому вопросу. Прямо и недвусмысленно о необходимости скорейшего проведения конференции говорится в ответе СССР. Что же касается США, то их представитель в устной форме заявил председателю комитета о том, что Вашингтон считает «преждевременным» принятие решения относительно даты проведения Всемирной конференции по разоружению.

▲ Не спадает напряженность в ряде районов Боливии, где в последние дни активизировалась борьба трудящихся в защиту своих прав, профсоюзных и политических свобод, против репрессий властей. Особенно сложная обстановка наблюдается в городе Кочабамба, где недавно полиция и силы безопасности учинили расправу над участниками мирной демонстрации, открыв огонь по рабочим. По данным боливийской печати, во время этой расправы около 30 человек было убито, более 70 ранено.

(По материалам ТАСС).

ЗАВТРА – ДЕНЬ КОСМОНАВТИКИ

ШТУРМУЯ ПРОСТОРЫ ВСЕЛЕННОЙ

12 апреля 1961 г. сбылась самая дерзновенная мечта многих поколений человечества — впервые в мире космический корабль с человеком на борту был выведен на околоземную орбиту.

Легендарный полет гражданина СССР Ю. А. Гагарина открыл новые горизонты в познании Вселенной, положил начало планомерному исследованию и освоению космического пространства.

Сегодня советская космонавтика — это мощные ракеты, спутники, автоматические межпланетные станции, пилотируемые корабли и орбитальные станции. Это сверхдальняя радиосвязь, телевидение, навигация, глобальный сбор метеорологической информации, изучение природной среды и природных ресурсов земли, а также решение многих фундаментальных проблем науки.

При освоении космоса советские космонавты первыми вышли в открытый космос, осуществили первую стыковку пилотируемых кораблей, создали первую орбитальную станцию.

Крупным вкладом на пути создания постоянно действующих научно-исследовательских комплексов в последние годы стало выведение на космические орбиты транспортного корабля типа «Союз Т» и автоматического грузового корабля типа «Прогресс».

Коммунистическая партия и Советское правительство придают большое значение развитию космических исследований в нашей стране. В решениях XXVI съезда КПСС в ряду важнейших задач, стоящих перед страной, указывается на необходимость дальнейшего изучения и освоения космического пространства в интересах развития науки, техники и народного хозяйства.

Большое место в советских космических исследованиях занимает работа по международной программе «Интеркосмос». В осуществлении этой программы вместе с советскими космонавтами участвовали посланцы других социалистических стран.

Развиваются наши космические контакты с Францией, Индией, Швецией и другими государствами.

Советский Союз в осуществлении своей космической программы исходит из того, что ее успехи являются общим достоянием человечества, вкладом в дело укрепления мира во имя прогресса, счастья и благосостояния всех людей нашей планеты.

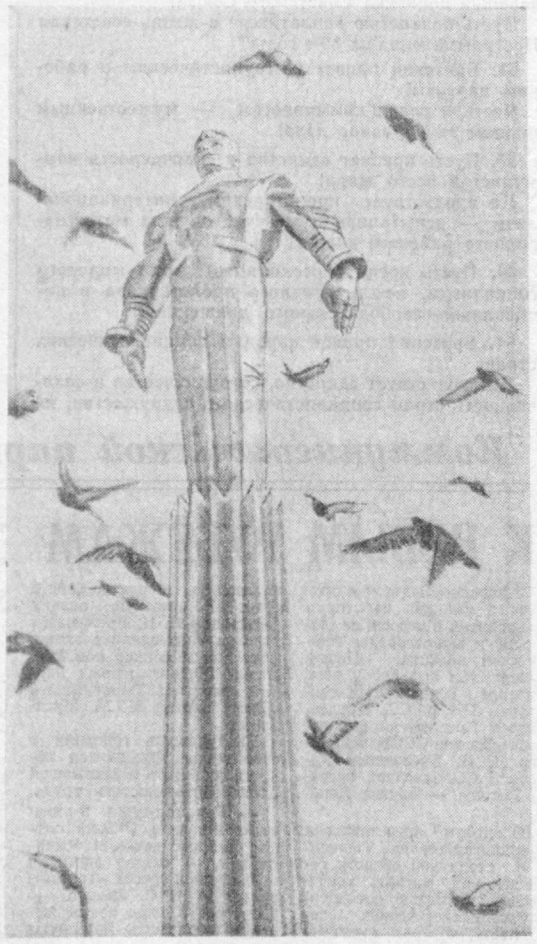

Памятник Юрию Гагарину в Москве.

Фото В. СОБРОВИНА.

«Правде Востока» ОТВЕЧАЮТ

«АВТОБУСОМ, ТРАМВАЕМ...»

ТАК назывался материал рейдовой бригады, опубликованный 2 февраля. В нем речь шла о работе общественного транспорта Ташкента и областных центров республики. Редакция получила несколько официальных ответов.

Министр финансов Узбекской ССР В. Муратходжаев сообщает: «Совместными проверками Комитета народного контроля Узбекской ССР и Министерства финансов установлено, что республиканские министерства автомобильного транспорта и жилищно-коммунального хозяйства, местные Советы народных депутатов не принимают достаточных мер для совершенствования обслуживания пассажиров. На городском общественном транспорте даже при наличии в кассовых аппаратах билетов многие водители сами реализуют абонементы и билеты. Из-за отсутствия должного учета и контроля выручка не полностью поступает государству.

Результаты проверок обсуждены на предприятиях и в организациях городского транспорта. На местах приняты конкретные меры для устранения выявленных нарушений и недостатков, ряд виновных лиц привлечен к ответственности.

Республиканский комитет народного контроля и Министерство финансов доложили Совету Министров Узбекской ССР о результатах проверки и просили обязать министерства автотранспорта, жилищно-коммунального хозяйства, местные Советы народных депутатов:

принять действенные меры к полному поступлению выручки, усилению контроля за реализацией проездных билетов, абонементов и работой водителей и кондукторов на линиях;

водителям запретить продажу абонементов и билетов;

изучить прогрессивные системы организации сбора проездной платы на общественном транспорте в городах других республик и внести в Совет Министров Узбекской ССР к 1 июля 1982 года предложения по совершенствованию обслуживания населения пассажирским транспортом в городах республики.

Заместитель министра автомобильного транспорта Ш. Ниязбеков отвечает газете: «Выступление «Правды Востока» обсуждено в советах облавтотрестов пассажирских перевозок, на общих собраниях коллективов автопредприятий. Намечены меры по улучшению обслуживания населения, повышению регулярности движения транспорта. Отделам эксплуатации даны указания выделять дополнительные автобусы в часы пик за счет междугородных автобусов, работающих по поздним графикам выхода из парков».

Заместитель председателя Наманганского горисполкома С. Акбаров: «Приведенные в газете критические факты подтвердились. Они обсуждены в коллективах автопарков №№ 11, 17 и троллейбусного управления. Виновные наказаны. Введены пять новых маршрутов микроавтобусов, в часы пик на линии выходят восемь дополнительных машин. Для улучшения троллейбусного движения строятся две тяговые подстанции, которые войдут в эксплуатацию в четвертом квартале нынешнего года. Завершается строительство дороги, по которой откроется регулярное движение троллейбусов. На конечной остановке в городке текстильщиков построены буфет и комната отдыха для водителей».

Председатель Самаркандского горисполкома А. Худайкулов: «Для улучшения транспортного обслуживания жителей областного центра изучается вопрос о проектировании и строительстве трамвайных линий, новых троллейбусных маршрутов. После опубликования рейдового материала часть городского транспорта переведена на беспондукторную систему».

Начальник Управления коммунального хозяйства Самаркандского облисполкома Г. Хамдамов: «В связи с длительной эксплуатацией троллейбусная контактная сеть первого маршрута протяженностью двенадцать километров пришла в аварийное состояние. А генподрядчик «Самаркандхимстрой», входящий в систему Минстроя республики, нарушает сроки выполнения ремонтных работ».

Что ответит на это Министерство строительства Узбекской ССР? Какова точка зрения на создавшееся положение Министерства жилищно-коммунального хозяйства?

Начальник Ташкентского трамвайно-троллейбусного производственного управления В. Загуменнов сообщил: «Выступление газеты обсуждено на совете управления, собраниях коллективов всех трамвайно-троллейбусных депо. Начальники троллейбусных маршрутов №№ 13, 16 А. Музафарова и Л. Ярославцева административно наказаны. Недостойное поведение водителя А. Дектяря обсуждено во всех бригадах депо «Краснооктябрьское». Коллектив водителей осудил его поведение, отношение к своим обязанностям. А. Дектярю объявлен строгий выговор, он лишен премии.

С первого апреля на столичном электрическом транспорте повсеместно введена только абонементная система оплаты проезда».

Термезский, Гулистанский и Ургенчский горисполкомы отмалчиваются на критику в свой адрес, а она была серьезной.

НАГРАДЫ БРАТСКОГО ВЬЕТНАМА

Завершен выпуск Полного собрания сочинений В. И. Ленина на вьетнамском языке. Коллективы, принимавшие участие в подготовке и выпуске этого издания, удостоены орденов Социалистической Республики Вьетнам. Вручению высоких наград было посвящено торжественное собрание, состоявшееся 9 апреля в Москве, в Октябрьском зале Дома союзов.

Под аплодисменты собравшихся посол СРВ в СССР Нгуен Хыу Май вручил ордена «Труд» издательству «Прогресс», Институту марксизма-ленинизма при ЦК КПСС, типографиям издательства «Правда» и «Искра революции».

(ТАСС).

НА ФРОНТОНЕ Дворца культуры производственного объединения «Средазкабель» — красочно оформленный календарь: «20 июня, воскресенье. Выборы в местные Советы народных депутатов и народных судей».

— Созданный при избирательном участке № 25 агитпункт обслуживает жителей призаводской территории, — говорит председатель избирательной комиссии М. Марьин, начальник конструкторского бюро. — Агитаторы проходят по своим участкам, уточняют списки избирателей. Среди них коммунист Юлдашбу Хантбаева, контролер ОТК цеха контрольных силовых кабелей, комсомолки Галина Федорова, нормировщица цеха тяжелых шланговых кабелей, и инженер-технолог Раиса Аманова из отдела главного конструктора геофизических кабелей.

С Раисой мы встретились в агитпункте. Сюда она пришла не одна. С ней были ее коллеги — техники Гуля Халилова и Эльмира Тухтарова, тоже агитаторы. Для Р. Амановой нынешняя предвыборная кампания вторая, и, что надо делать, она знает. А чтобы новые агитаторы Гуля и Эльмира чувствовали себя уверенно, она взяла над ними шефство.

Девушки остановились перед стендами с политической литературой. Раиса советует своим подругам перед тем как встречаться с избирателями, еще раз перечитать Закон Союза Советских Социалистических Республик о выборах в Верховный Совет СССР, Положение о выборах в местные Советы народных депутатов, соответствующие разделы Конституций СССР и Узбекской ССР.

В агитпункте большой выбор литературы для агитаторов: книги товарища Л. И. Брежнева «Малая земля», «Возрождение», «Целина», «Воспоминания», газеты с текстами выступлений Генерального секретаря ЦК КПСС, Председателя Президиума Верховного Совета СССР на XVII съезде профсоюзов и на торжествах в Ташкенте, брошюры «В авангарде борьбы за мир и социальный прогресс», «Труд — творчество» и многие другие, газеты «Правда», «Известия», «Комсомольская правда», «Правда Востока», журналы «Коммунист», «Партийная жизнь», «Огонек».

В агитпункте всегда многолюдно. Избиратели приходят сюда почитать газеты и журналы, посмотреть кинофильмы, сыграть партию в шахматы или шашки, послушать музыку.

Заведующий агитпунктом Ю. Гершович, директор Дворца культуры, знакомит с планом работы агитпункта. Разнообразна тематика постоянно действующих лекториев и кинолекториев: «Советская Конституция — твой друг и защитник», «Узбекистан от выборов до выборов», «Выборы у нас и в странах капитала», «Жить и работать по-ленински», «Планы партии — планы народа», «Советский образ жизни — великое завоевание социализма».

Заместитель директора Дворца культуры Л. Грушко рассказал, насколько насыщенна культурная программа. В цехах головного предприятия объединения на стыках смен и в перерывах выступает коллектив агитационно-художественной бригады «Виток за витком». Во Дворце культуры молодых избирателей ждут вечера отдыха, встречи со знатными людьми, передовиками производства, ветеранами Великой Отечественной войны и труда, в том числе с Героем Социалистического Труда Д. Разыковым, кавалером ордена Ленина С. Махкамовым.

В концертах примут участие народные коллективы — русский танцевальный и узбекский ансамбль песни и танца, вокально-инструментальные ансамбли «Нюанс» и «ТК-82» («Ташкенткабель»-82). Комсомольцы ведут подготовку к диспуту под девизом «Романтика и труд рядом идут».

— На территории избирательного участка проживает свыше 2.350 избирателей. Работу с ними ведут 150 агитаторов, — говорит заместитель секретаря парткома объединения А. Ибрагимов.— Они рассказывают о переменах, происшедших от выборов до выборов в городе, на предприятии.

А перемены эти немалые. В объединении «Средазкабель» за последние два года значительно обновился станочный парк, установлены новые технологические линии. В результате значительно повысилась производительность труда.

Производство расширяется. Открыты филиалы в Таваксае, в поселке Пахта Наманганской области, начато строительство еще одного — в Советабаде, который должен выдать продукцию к концу пятилетки.

Немалые достижения и в плане социально-культурного развития. У кабельщиков прекрасный стадион, где проходят республиканские и даже международные соревнования. В живописном месте, в поселке Хандайлык Бостанлыкского района, расположился пионерский лагерь, где каждое лето отдыхают до двух тысяч ребят. Хорошая база отдыха «Гулистан» в поселке Лашкерек под Ангреном, зона отдыха на Сырдарье. Планируется расширить профилакторий с 50 до 200 мест.

— Как видите, по планам социального развития сделано и будет еще делаться немало, — говорит в заключение А. Ибрагимов.

Все эти данные агитаторы используют в своих беседах с избирателями. Главное внимание сейчас уделяется мобилизации работников объединения на достойную встречу 60-летия образования СССР, предстоящих выборов в местные Советы народных депутатов и народных судей.

Г. ПИЛИПЕНКО.

ОГНИ АГИТПУНКТА

20 ИЮНЯ — ВЫБОРЫ В МЕСТНЫЕ СОВЕТЫ



О жизни Юлиуса Фучика, его встречах с тружениками Узбекистана рассказывают стенды недавно открывшегося в Ташкенте музея. Ежедневно сюда приходят школьники и студенты, рабочие и служащие, гости столицы. Они знакомятся с экспонатами, любовно собранными в Узбекистане, присланными чехословацкими друзьями, из других братских социалистических стран. На снимке: пионеры из отрядов, носящих имя Юлиуса Фучика, в музее.

Фото А. ГОРОКРИКА (УзТАГ).

МИРМУХСИН

ЛЮБЫХ КРАСАВИЦ ЛУЧШЕ

О годы, вы над нами властны.
Но разве остановишь жизненный поток!
А было прошлое и горько, и прекрасно.
И позабыть его никто из нас не смог.
А годы, точно слой осевшей пыли,
Смахну ее, и снова предо мной
То время, когда молоды мы были,
И ты с твоей нелегкою судьбой.
Ведь ты красавицей слыла когда-то,
Как будто роза свежая цвела,
Ты замуж вышла, очень были рады,
Что жизнь твоя, как ясный день, светла.
Но сорок первый был не за горами...
Большое горе он принес с собой:
Твой муж на фронте был смертельно ранен
И пал в бою как истинный герой.
Ты все ждала, смотрела на дорогу,
Детей своих растила, как могла.
Но время движется, и понемногу
Твоя жизнь снова в колею вошла.
Все трудишься, и в доме есть достаток,
И дети выросли, и ты спокойна вновь.
Ты только женским счастьем не богата,
Тебя не посетила новая любовь.
А годы — точно слой осевшей пыли.
Смахну ее — и предо мной опять
Твой образ нежный, бесконечно милый,
Вдова, подруга, труженица, мать.
Когда-то над тобой чернели грозно тучи.
От них в душе немзлечимый след.
Но, словно солнце, излучая свет,
Ты и сейчас любых красавиц лучше.

Перевела Л. ВАССЕРМАН.

ЗАВТРА — ДЕНЬ КОСМОНАВТИКИ

ЗВЕЗДНАЯ ЭСТАФЕТА

МИНУВШИМ летом, когда наш земляк-космонавт Владимир Джанибеков вместе с женой Лилией отдыхал в Узбекистане, его нередко спрашивали о дальнейших планах.

— О чем может мечтать космонавт, как не о новом полете, — отвечал он.

Жизнь приблизила осуществление этой мечты. В прошлом году в Звездном приступили к совместным тренировкам советские и французские космонавты. В составе первого экипажа вошли Герои Советского Союза Ю. Малышев, А. Иванченков и подполковник ВВС Франции Жан-Лу Кретьен. Неожиданно заболел командир основного пилотируемого корабля серии «Союз Т» Юрий Васильевич Малышев. Программа тренировок жесткая, и специалисты решили произвести замену. Первый экипаж возглавил Владимир Джанибеков.

Так наш земляк вошел в состав четвертого международного в его космической биографии экипажа. Как известно, Владимир Александрович готовился в качестве дублера к полетам по программе «Союз» — «Аполлон» и вместе с венгерским коллегой. Весной прошлого года совершил экспедицию на околоземную орбиту с представителем Монголии Ж. Гуррагчой. В январе 1978 года В. Джанибекову и О. Макарову посчастливилось начинать операцию «Экспедиция посещения» на станцию «Салют-6» в канун старта космонавтов из социалистических стран.

Позади первый этап учебы и тренировок. Экипажи, возглавляемые В. Джанибековым и Л. Кизимом, сдали экзамены по теоретической подготовке, по конструкции орбитальной станции и космического корабля. В учебных классах Звездного городка они отрабатывали совместные действия.

Командиры экипажей прекрасно знают свои корабли и станцию «Салют-6». На борту последней дважды бывал В. Джанибеков, а Леонид Кизим два года назад возглавлял сложную ремонтную экспедицию на орбите и продолжал испытание «Союза Т». Александр Иванченков 140 суток провел на орбитальном комплексе. Для нашего новичка, воспитанника МВТУ имени Баумана Владимира Соловьева, бортинженера второго экипажа, нынешняя тренировка — серьезный экзамен. Он зачислен в отряд космонавтов в 1978 году.

А французские космонавты Жан-Лу Кретьен и Патрик Бодри тоже успешно прошли первый этап подготовки к космическому рейсу. Жан-Лу и Патрик изучили русский язык на родине и совершенствуют его в Звездном городке.

Члены международных экипажей подружились семьями, вместе совершали экскурсии по Москве, посещали театры и выставки, ходили по грибы в подмосковные леса. Правда, сейчас времени на развлечения уже нет — расписан буквально каждый час. Ведь нынешним летом — старт!

Мужества и взаимопонимания космонавтов потребовали тренировки, на которых отрабатывалась методика покидания корабля, опустившегося в море. Тренировки в условиях невесомости проходили на борту самолета-лаборатории ИЛ-76.

Сотрудничество СССР и Франции в рамках программы «Интеркосмос» успешно продолжается. Эстафету летной дружбы представители двух стран приняли у летчиков легендарного полка «Нормандия-Неман». На околоземной орбите сейчас работает советско-французский спутник «Ореол-3», запущенный с советского космодрома в сентябре прошлого года.

А тем временем в Звездный пришла еще одна приятная весть. В Главном центре индийских космических исследований в Бангалоре десять кандидатов в космонавты проходят испытания по системе, разработанной в нашей стране. Две кандидатуры затем будут зачислены в советско-индийские экипажи.

Словом, звездная эстафета, переданная первым космонавтом Земли Юрием Гагариным, шагает по континентам.

Ш. ЗАЙНУТДИНОВ.

Звездный городок — Ташкент.

АВТОГРАФ ГАГАРИНА

ВЕСНОЙ 1966 года довелось мне побывать в школе № 36 Самаркандского района. Ребята рассказали о своей переписке с Юрием Алексеевичем Гагариным, показали его письма, фотографию с автографом. Дома я рассказал об этом своим детям, и они попросили написать письмо Юрию Алексеевичу, передать их привет. А вскоре мы получили конверт с почтовым штемпелем Звездного городка. В конверте было письмо от Юрия Гагарина и его фотография. Первый космонавт писал: «...Большое спасибо за теплое письмо. Поцелуйте за меня малышей. С искренним приветом Гагарин».

Это письмо и фотография человека, чью улыбку полюбила вся планета, — дорогие реликвии нашей семьи.

А. ИСЛАМОВ.

г. Самарканд.

СПЕКТР ВУЗОВСКОЙ НАУКИ

В сокровищницу лучших достижений советской науки существенный вклад внесли ученые вузов. Это отмечалось на завершившейся 9 апреля в Москве годичной сессии высшей школы. На ней были рассмотрены итоги научных исследований, выполненных в вузах страны в прошлом году.

Участники сессии руководящих и научно-педагогических работников высшей школы приняли рекомендации, направленные на более широкое использование в народном хозяйстве результатов прикладных исследований, существенное сокращение сроков их внедрения в производство.

В работе сессии приняли участие заместители Председателя Совета Министров СССР В. Н. Макеев и Г. И. Марчук, президент Академии наук СССР А. П. Александров.

(ТАСС).

ВЫСОКОЕ ПРАВО КОНТРОЛЯ

Вышла в свет брошюра с изложением постановления ЦК КПСС от 16 февраля 1982 года «О комиссиях первичных партийных организаций по осуществлению контроля деятельности администрации и за работой аппарата». Здесь же публикуется положение о таких комиссиях.

Книга выпущена Политиздатом.

(ТАСС).

В. НЕЧИПОРЕНКО

ПРИЗРАЧНЫЙ ГРУЗ

РАССКАЗ

— ЗНАЧИТ, эта шерсть предназначалась для филиала? — спросил Саксонов.

— Конечно! — кивнул Корицын. — А... почему вы так спрашиваете? Что-нибудь случилось?

Инспектор ответил вопросом на вопрос:

— Какая была необходимость перевозить шерсть именно сегодня? В субботу? Ведь филиал тоже выходной.

— Да, но... Грузовик всю неделю стоял на ремонте. Филиал остался без сырья. Им в понедельник работать будет не с чем. Я, конечно, позвонил, предупредил... Однако что произошло?

— Шофер и экспедитор, проезжая мимо базара, решили запастись провизией. Как утверждают, машину оставили у ворот. Дверцу заперли на ключ. Отсутствовали они полчаса. Когда вернулись, машины не было.

— Вот те на! — обомлел директор фабрики. — Ерунда какая-то... Угнать грузовик с шерстью! Да еще в таком маленьком городке! Наш «КамАЗ» здесь знает едва не каждый! Послушайте, — он метнулся к телефонам, — вор не мог далеко уйти. Надо действовать! Найдутся десятки свидетелей, я уверен!

— Не горячитесь, — отвечал Саксонов. — Машина уже обнаружена.

— Уф! Как вы меня перепугали! Нам без этой шерсти — труба. План горит. Ох... Значит, машина у вас? Можно забрать? А этих ротозеев я примерно накажу, не сомневайтесь.

— Дело в том, — с прежней сдержанностью продолжал Саксонов, — что похититель вел машину по старой дороге. Есть там одно опасное место — крутой спуск и сразу же узкий мост над ущельем.

— Да, знаю, Чертов мост.

— Так вот. Похититель не совладал на спуске с управлением — и машина рухнула вниз. Глубина там больше ста метров, на дне — бешеный поток. Боюсь, но вашему филиалу придется нынче туго.

Директор молча прошел к окну. Вид у него был ошарашенный. Внезапно он быстро обернулся, будто пораженный мелькнувшей догадкой:

— Значит, погиб человек? Этот самый... похититель.

— Нет.

— Неужели сбежал!?

— В последний момент он выпрыгнул, но неудачно. Подвернул ногу и, если бы не случайный кустик... Но последствия все равно тяжелые. Из-за нервного шока этот самый похититель надолго лишился памяти. Нам пришлось бы долго гадать, кто он и откуда, если бы в кармане его куртки не оказалось служебного удостоверения. Фотографию мы увеличили, — инспектор достал из папки снимок: — Знаете этого человека?

— Нет, конечно! — быстро ответил Корицын. Он заметно побледнел.

Инспектор взял снимок. Сфотографированный был худощавым молодым человеком.

— Странно... Кстати, где вы работали до фабрики?

— Был главным инженером подсобного предприятия... в Ташкенте.

— В ту пору вам полагался по штату автомобиль?

— Да... «ГАЗ-69».

— Ну вот, — инспектор опять протянул снимок Корицыну. — Это же Плаксин, шофер того самого вашего «газика».

— Разрешите.., — Корицын взял фотографию. — Верно, это Плаксин. Но, поймите, я имею дело с сотнями людей, лица стираются в памяти. Да и прошло уже полтора года. И потом, честно говоря, после ваших слов мне не до воспоминаний.

— Допустим. Но раз уж некоторые факты оказались у нас в руках, давайте обратимся за помощью к памяти. Смотрите, что получается. Плаксин по-прежнему работает на старом месте. Здесь у него ни родных, ни близких. Почему же он появляется в незнакомом городе? Далее. Машину он угнал ранним утром. Спрашивается, где ночевал? И, наконец, зачем эта бессмысленная кража? Ведь если бы не авария, его остановил бы первый же пост ГАИ.

— Спросите что-нибудь полегче. Я об этом Плаксине и думать забыл.

— Кстати, вы ладили между собой?

Корицын долго не отвечал, а когда заговорил, в его голосе зазвучали трагические нотки:

— Ладно... Я солгал. Я сразу же узнал Плаксина. И — растерялся. Вернее, смалодушничал. А если уж быть честным — струсил.

— Вот как?

— Плаксин пришел на предприятие, отбыв срок за злостное хулиганство. Я принял его по-доброму. Думал, возьмется парень за ум. Да, видно, правильно говорят: сколько волка ни корми... Плаксин оказался законченным негодяем. Хитрым, двуличным и жестоким. Я сейчас сделаю одно признание, и вы сами поймете... — Корицын смутился, но заставил себя продолжать. — Естественно, я рассчитываю на вашу деликатность. Словом... В бухгалтерии предприятия работала в ту пору одна очень интересная женщина... Я увлекся... Плаксин же воспользовался моим доверием к нему, моей привязанностью к семье. Понимаете, к нему попало несколько моих писем к той женщине. Он шантажировал меня, нагляя с каждым днем. Стыдно признаться, но я... оказался в его власти. И когда мне предложили новое место, я согласился с великой радостью. Но Плаксин продолжал шантажировать меня и здесь. Он приезжал и требовал... Полтора года я отдавал ему часть зарплаты. Но недавно решил — все! Хватит! Он ушел от меня ни с чем, пригрозив напоследок, что я еще пожалею об этом. И вот — ваш визит, фотография Плаксина, авария. Есть от чего потерять самообладание.

— Ну что вы! — грустно улыбнулся Саксонов. — Какой же из Плаксина шантажист? Нужно было придумать что-нибудь другое.

— Простите, не понял...

— А ведь у вас было время взвесить все варианты. Вы ждали меня, верно? С сообщением об аварии грузовика.

— Умоляю, не говорите загадками!

— Это не по моей части. А вот разгадывать чужие загадки вроде вашей — приходится. Надо вам сказать, что любители поживиться из государственного кармана о-ох, как горазды бывают на выдумку!

На какое-то время директор утратил способность дышать.

— Боже мой, какой чудовищный намек.

— Это и не намек вовсе. Чего уж тут деликатничать. Воровали ведь... Притом с размахом. Как минимум шесть тонн шерсти пустили налево. А тут стало известно, что вот-вот нагрянет комиссия. Не с повинной же идти!

— Нет, я протестую! — изумление Корицына сменилось негодованием. Казалось, еще секунда — и он сотрет собеседника в порошок. Но инспектор, похоже, был уверен в своей правоте:

— И тогда вы придумали эту штуку. Грузовик якобы похищают. Он терпит аварию на Чертовом мосту, сорвавшись в ущелье. Груз гибнет вместе с машиной, похитителю удается бежать в неизвестном направлении. Нагоняй вам, конечно, дадут, зато шесть тонн шерсти волей-неволей придется списать на дорожно-транспортное происшествие. Представляю, как, составив этот план, вы потирали руки и радовались — ведь шесть тонн шерсти значилось в кузове только по накладной. Это был груз-призрак.

— Ложь, черт побери! Я докажу! Вся фабрика видела, как машину загружали шерстью.

— Да, днем машину загрузили шерстью. Но едва стемнело, верные люди вновь закатили тюки на склад, а в кузов поставили заранее приготовленный короб, обтянув его брезентом. Верно?

— Я отказываюсь отвечать на подобные вопросы! — Корицын демонстративно повернулся к инспектору спиной.

— Этого пока и не требуется. Просто слушайте. Для реализации плана нужен был надежный исполнитель. Обязательно посторонний. Чтобы все ваши нынешние сообщники остались вне подозрений. И тогда вы вспомнили о своем бывшем шофере.

Директор прорычал что-то грозное, но позы не переменил.

— Шантаж и бухгалтерша — все это, извините за выражение, брехня, чтобы как-то выкрутиться. А то, что Плаксину вы всегда доверяли, — факт. И десять дней назад вы поехали в Ташкент специально, чтобы встретиться с ним — раз, склонить к участию в операции «шерсть» — два.

— У вас это называется «шить дело»? Так вот: я ездил на совещание, — огрызнулся Корицын.

— Но заодно разыскали и Плаксина. Дело простое, сказали вы ему, младенец и тот справится. А заплатят хорошо. Тут же подробно растолковали, где именно будет стоять машина, передали второй ключ. Намекнули, что шофер и экспедитор — свои ребята, и тревогу поднимут не раньше, чем через полчаса. Езды же до Чертового моста — пять минут. Старая дорога в эти часы совершенно свободна, вдобавок с холма перед мостом — отличный обзор. Если и появится случайный транспорт, можно переждать. Ну и так далее. Словом, вы предусмотрели каждую мелочь. И все же, Корицын, радовались вы напрасно.

Корицын по-прежнему стоял у окна спиной к инспектору, однако трудно было представить, что он разглядывает сейчас фабричный двор.

— Дело в том, что Плаксин... действительно ненавидел вас. Лютой ненавистью. Что? Удивлены?

— Некуда мне уже удивляться.

— Немного терпения, — попросил Саксонов. — Когда-то вы весьма охотно доверили Плаксину руль своего «газика». Из гуманизма? Не-ет, расчет тут иной. Был в заключении — значит, не подведет, не побежит жаловаться в случае чего. И вы не стеснялись при нем. А что же Плаксин — этот непутевый, но изрядно уставший от житейских передряг парень? Он все яснее ощущал, как по собственной слабости попадает во власть хапуги, прикидывающегося честным человеком.

— Я бы все-таки попросил...

— Вам не приходилось слышать о любопытном опыте, который проделали ученые в одном из зоопарков? Рядом с клеткой, где содержался кролик, поставили клетку с волком. И что же!? Через неделю кролик потерял половину веса. Но стоило хищника убрать — длинноухий снова раздобрел.

— К чему вы клоните?

— Плаксин, конечно, далеко не кролик. Но когда вас перевели на новое место, он вздохнул полной грудью. Да и новый главный инженер оказался не вам чета. Вдобавок Плаксин встретил девушку, на которой собирался жениться. Словом, погрохотав по перекатам, жизнь парня вошла в нормальное русло. И вдруг снова появляетесь вы — по-прежнему сытый, благополучный... И настаиваете, требуете, чтобы Плаксин ценою преступления помог вам и дальше оставаться благополучным.

Тут Корицын резко повернулся и выкрикнул, запинаясь от волнения:

— Тоже мне — ангела нашли! Повторяю еще раз — Плаксин был двуличным, скрытным человеком. И эта авария...

Саксонов усмехнулся:

— Втемяшилась же вам в голову авария! Да, Плаксин угнал машину от базара. Но не к ущелью, а во двор милиции, — говоря так, инспектор достал из папки небольшой клочок шерсти и показал его Корицыну:

— Вот все, что было в кузове.

РЕСПУБЛИКА ОТ КРАЯ И ДО КРАЯ

В УЧЕНЬЕ И В ТРУДЕ

УРГЕНЧ. (Общ. корр. Р. Каримов). Почетная грамота Президиума Верховного Совета Белорусской ССР пришла в адрес областного военкомата. Этой награды удостоен помощник машиниста тепловоза Марат Ахунянов за высокое боевое мастерство на учениях «Запад-81» и активное участие в уборке урожая на полях Белоруссии. Грамота вручена бывшему сержанту в торжественной обстановке на собрании локомотивного депо.

ХОРОШЕЕТ РАЙЦЕНТР

УЧТЕПА. (Соб. корр.). Все краше становится новый райцентр Джизакского района. Здесь уже справили новоселье десятки семей, открылся торговый центр «Ленинград» — подарок строителей из Андижана. Заложен парк имени Дружбы народов. Он займет площадь десять гектаров.

ПЕРЕД КИНОСЕАНСОМ

ЯНГИЮЛЬ. (Общ. корр. А. Межниковская). Общество «Знание» совместно с объединенной киноди рекцией организует кинопанорамы. Перед началом сеансов члены республиканского общества «Знание» А. Горошин и Р. Уразаев выступают с лекциями. Они рассказывают зрителям о новых кинолентах, знакомят с творчеством режиссеров, артистов.

ОПЕРЕЖАЯ КАЛЕНДАРЬ

МАРГИЛАН. (Общ. корр. М. Махмудов). Победителем на очередном этапе социалистического соревнования под девизом «60-летию СССР — 60 ударных недель» в производственном объединении «Атлас» стала ткачиха Л. Ашурова. Она досрочно выполнила три личных годовых задания. Передовая работница с начала пятилетки уже выработала более 76 тысяч метров шелковой ткани.

Л. Ашурова обслуживает 12 ткацких станков вместо пяти по норме.

К 60-летию образования СССР Л. Ашурова обязалась выполнить еще два годовых задания.

ЗНАКОМИТ «ГРАММОФОН»

НАВОИ. (Общ. корр. С. Рухмалев). Популярностью у навоийцев пользуется клуб «Грамофон», который вот уже несколько лет работает при Дворце культуры «Фархад». Основное направление его деятельности — знакомство с современной и зарубежной классикой, популярными исполнительскими группами.

Одно из последних заседаний клуба было посвящено рассказу о композиторах и исполнителях скрипичной музыки. С интересом были прослушаны записи произведений Гайдна, Баха, Мендельсона, Чайковского, Сибелиуса, Глюка.

РИСУНКИ ДЕТЕЙ БАНГЛАДЕШ

УЛУГБЕК. (Общ. корр. В. Попондопуло). Школьники Бангладеш переписываются с учащимися Самаркандского района. В очередной корреспонденции, адресованной ребятам средней школы поселка Улугбек, дети Дакки прислали свои рисунки, которые пополнили стенды выставки в Доме пионеров.

ЗАКАЗ НА КРАСОТУ

УЧКЫЗЫЛ. (Соб. корр.). Начал выпускать продукцию цех керамических изделий при Термезском районном комбинате бытового обслуживания. Пробная партия изящных статуэток распродана за несколько дней. Работники цеха принимают от населения заказы на изготовление керамических изделий для подарков. Такие заказы выполняются с дарственными надписями.

Цех возглавляет мастер А. Мамадустов, обучавшийся у лучших ташкентских керамистов.

ФАКТ И КОММЕНТАРИЙ

ИМЕНИ ПРОФЕССОРА ТЕРНОВСКОГО

Одна из улиц Ташкента названа именем действительного члена АМН СССР профессора В. Н. Терновского.

Велик вклад в развитие истории медицины Василия Николаевича Терновского, родившегося в Ташкенте в 1888 году. Не одно десятилетие посвятил он изучению наследия великого ученого, мыслителя и врача Абу Али ибн Сины. В 1954 году был закончен первый перевод на русский язык и издан первый том классического произведения Абу Али ибн Сины «Канон медицинской науки» под редакцией В. Н. Терновского. Общая медицинская редакция нынешнего издания третьей книги «Канона» также принадлежит ему. Абу Али ибн Сине посвящена монография ученого, в которой дано не только жизнеописание, но и глубокий анализ его трудов.

В 1954 году в Иране во время перезахоронения останков Абу Али ибн Сины Василий Николаевич сфотографировал его череп, что впоследствии позволило художнику М. М. Герасимову воспроизвести облик ученого.

Зарубежная научная общественность считает Терновского большим знатоком мировой истории медицины. Он был избран действительным членом Международной академии истории медицины, почетным членом-корреспондентом старейшего французского университета в Монпелье, членом Медицинского общества Швейцарии, почетным членом Болгарского общества медицины.

Будучи анатомом, В. Н. Терновский в разные годы заведовал кафедрами нормальной анатомии в Казанском университете, а затем во второй Московском мединституте. Его ученики сейчас возглавляют кафедры многих медвузов, в том числе в Казани и Ташкенте.

Василий Николаевич отдавал большую дань истории медицины. Всемирную известность приобрел его перевод (совместно с С. П. Шестаковским) классического труда Везалия «О строении человеческого тела» в семи книгах. Имя В. Н. Терновского вошло в историю отечественной медицины.

В. БРЖЕСКИЙ,
Профессор, доктор медицинских наук.
г. Гродно.

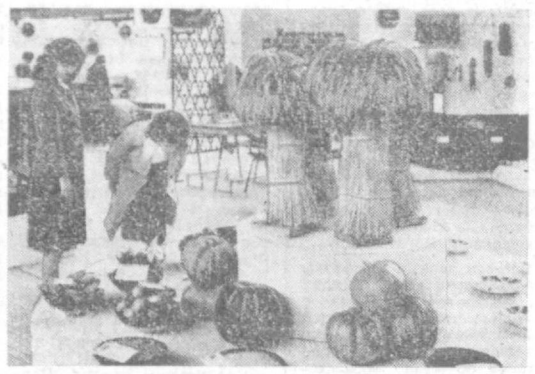

МНЕ БЫ ТАК СУМЕТЬ...

ВЫСТАВКА ЮНЫХ УМЕЛЬЦЕВ

▲ НА ВЫБОР 292 СПЕЦИАЛЬНОСТИ ▲ ПЕРЕД ОСМОТРОМ — ПАРАД МОД ▲ ИЗОБРЕТАТЕЛЯМ ИЗ ПТУ — СЕРЕБРО И БРОНЗА ВДНХ ▲ МАКЕТ ДВОРЦА ДРУЖБЫ НАРОДОВ СССР ▲ БАШЕННЫЙ КРАН... МЕНЬШЕ КРАНОВЩИКА ▲ РЕЗЧИКИ ПО ГАНЧУ ДЕМОНСТРИРУЮТ СВОЕ МАСТЕРСТВО.

Звучит музыка. Поясняет комментатор. На возвышение один за другим поднимаются манекенщики. В элегантных пальто, красивых платьях, безупречно сшитых костюмах — для любого сезона, на любой возраст. Эта яркая сцена как бы предваряет республиканскую выставку работ учащихся профессионально-технических училищ, развернутую в большом зале спортивного комплекса «Трудовые резервы» в Ташкенте.

И манекенщики, и те, кто скроил и сшил одежду, — учащиеся Ташкентского технического училища № 5, удостоенного в прошлом году на ВДНХ СССР одной серебряной и двух бронзовых медалей за разработку современных и национальных моделей одежды.

Сегодня в 520 ПТУ республики обучаются 292 специальностям 260 тысяч ребят. В училищах действуют 818 кружков технического творчества, 1.402 — художественной самодеятельности, 4.065 спортивных секций — выбор богатейший. Здесь и проявляют свои таланты и умение будущие представители рабочего класса. Об этом — нынешняя выставка.

Широко представлена продукция учебных мастерских. Это серия станков, наборы всевозможных инструментов и даже экспериментальная стенка, предназначенная для интерьера учебной комнаты ПТУ, сконструированная и изготовленная ребятами из ТУ-22.

Какой же раздел этой тонко продуманной и предметно-ориентирующей в выборе профессии выставки можно назвать главенствующим? Трудно ответить на этот вопрос, поскольку каждый раздел имеет свою «изюминку». В «техническом творчестве» это удостоенная медалей ВДНХ СССР действующая модель строящейся Ташкентской телебашни (ГСПТУ-84), хлопкоуборочные машины (ГСПТУ-14), в «художественном творчестве» — изделия из хрусталя (ТУ-200) и фарфора (ГСПТУ-74), также отмеченные наградами главной выставки страны.

Надо отметить, что участие профтехучилищ Узбекистана в тематических выставках ВДНХ СССР стало доброй традицией. Только в 1981 году в них участвовали 7 училищ из 4 областей. Они отмечены тремя дипломами второй и третьей степени, двумя серебряными, десятью бронзовыми медалями и 21 медалью «Юный участник ВДНХ СССР».

Заметно представлен на сегодняшней выставке такой раздел технического творчества, как макетирование. Отлично выполненные макеты Дворца дружбы народов СССР и ташкентской гостиницы «Москва», действующие модели железнодорожного узла и электромонтажного цеха, макет сельской усадьбы свидетельствуют о возросшем мастерстве юных умельцев, о том, насколько широк диапазон приложения их творческих сил.

Созерцание экспонатов (а их на выставке около 250) снова оживляется сценкой... «Крановщик» занимает место в «кабине» башенного крана, берется за рычаги — и послушно поворачивается стрела, поднимается груз. Все происходит, как на самом деле, с той лишь разницей, что кран чуть меньше рослого крановщика. Перед нами тренажер-экзаменатор, на котором будущий рабочий отрабатывает сноровку и реакцию. Рядом с ним педагог-наставник. Но его вмешательство не требуется. Одно неверное движение — и контрольный звонок. Все приходится повторять сначала. Этот тренажер уже не первый год действует в ГСПТУ-83.

Да, трудновато нынешней общеобразовательной школе соперничать с ПТУ в технических средствах обучения.

Это, кстати, подтверждается еще одной живой сценкой... Прямо в выставочном зале ребята из ГСПТУ-63 искусно вырезают затейливые узоры из ганча. Их окружили школьники. Глаза горят, смотрят не отрываясь.

— Мне бы так научиться, — сказал один очень юный посетитель выставки.

А. ТАНХЕЛЬСОН.

На снимках: в зале выставки.

Фото В. БАСКАКОВА.



ПОИСК

ОТЗОВИТЕСЬ!

Совет ветеранов 47-й Невельской стрелковой дивизии разыскивает фронтовиков 148-го, 334-го и 353-го стрелковых полков, 559-го артполка и других частей этой дивизии. Адрес: 226011, Рига, Мартас, 1, 22, Ставинскому В. А.

Кадыра Иманкулова, воевавшего в составе 1689-го противотанкового артполка 10-го Уральского танкового корпуса, разыскивает А. П. Елсуков. Адрес: 625000, Тюмень, Хохрякова, 80, 6.

Родственников бывшего командира батальона 56-й гвардейской стрелковой дивизии майора Юсупова разыскивает И. П. Павлов. Адрес: Чебоксары-14, Михайловского, 53.

Однополчане приглашают воинов 59-го кавалерийского полка 17-й гвардейской кавалерийской дивизии на встречу в Москву. Адрес: 325021, Херсон, Дорофеева, 12 «а», 4. Гребенникову Н. И.

Товарища по оружию — автоматчика 248-го полка 31-й стрелковой дивизии Иризбекова разыскивает И. Г. Волошин. Адрес: 245440, УССР, Лебедин, Щорса, 13, 1.

Ветеранов 2-й истребительно - противотанковой Уманской бригады Любимова, Н. Никольского, Р. Девятова и А. Сиротина просят сообщить о себе. Адрес: 433845, Ульяновская обл., Павловский р-н., с. Евлейка. Мурясову Т. З.

Связиста 173-го артполка 18-й артбригады Ишманова разыскивает Н. С. Куликовских. Адрес: 641072, Курганская обл., Мишкинский р-н., с. Восход.

Д. Сыдыкджанова, сражавшегося в рядах 3-й артбатареи 18-й гвардейской гаубичной артбригады просит откликнуться С. М. Смирнов. Адрес: 390026, Рязань, 6-я линия, 17, 2.

Бойцов и офицеров 136-й стрелковой дивизии, воевавших с П. Г. Сергеевым, разыскивают его родственники. Сергеев призывался Нарпайским райвоенкоматом Самаркандской области. Адрес: 370096, Баку, Нефтепереработчиков, 68, 33. Поспеловой В. А.

Однополчан бывшего лейтенанта 60-го танкового полка 15-й кавалерийской дивизии А. П. Хоперского просят откликнуться. Адрес: 443040, Тольятти, Туполева, 1, 10 «б». Щербининой Г. П.

Совет ветеранов 19-й отдельной минометной Сиваш ской бригады устанавливает связи с однополчанами (484-го, 486-го и 487-го минометных полков). Адрес: 111537, Москва, Сталеваров, 32, 64. Соболевой А. Г.







В ГАБТе Узбекской ССР имени Навои состоялся вечер балета, в котором приняла участие Большая группа молодых артистов. На снимках (сверху вниз): выступают Г. Хамраева, М. Кузьминова и К. Рамазанова; С. Мусаева и Ш. Турсунов; З. Давлетмурадова и Б. Ахундадаев.

Фото С. МАХКАМОВА.

ПОГОДА

ПРОГНОЗ НА НЕДЕЛЮ

11 — 17 АПРЕЛЯ

В течение большей части предстоящей недели территория Средней Азии будет находиться под влиянием переноса воздушных масс с запада и юго-запада.

В начале недели в результате такого переноса предполагается выход циклонов из районов зарубежного юга, несущих с собой теплый и влажный воздух тропиков. В это время местами по Узбекистану пройдут дожди. По Кашкадарьинской, Сурхандарьинской областям, пустынной зоне Бухарской области и Ферганской долине возможно усиление западного ветра до 10—15 метров в секунду. Температура воздуха на севере республики ночью предполагается в пределах 3—8 градусов, днем — 12—17 градусов тепла. По остальной территории — ночью 6—11 градусов, днем — 22—27 градусов, при дожде 15—20 градусов тепла.

Очень теплая и сухая погода ожидается в середине недели. В ночные часы температура воздуха может повышаться до 10—15 градусов тепла, дневная — до 25—30 градусов тепла, на юге республики местами — до 33 градусов тепла. Лишь в самом конце недели относительно прохладный и влажный воздух из районов Западной Европы достигнет территории нашей республики. Вновь пройдут небольшие дожди. Дневная температура несколько понизится. В целом за неделю температура воздуха будет близка к средним многолетним значениям. На севере республики на 2—3 градуса превысит их.

СРЕДНЕАЗИАТСКИЙ ГИДРОМЕТЦЕНТР.

УСПЕХ УЗБЕКСКОГО ДИРИЖЕРА

Часто выступают в черноморском городе-герое посланцы Узбекистана. В третий раз приехал в Одессу главный дирижер Государственного симфонического оркестра Узбекской ССР, народный артист республики Захид Хакназаров. С большим успехом он провел концерт симфонического оркестра Одесской филармонии.

В программе вечера прозвучали произведения Шостаковича, Моцарта, Баха.

Захид Хакназаров проявил себя серьезным и вдумчивым интерпретатором Пятой симфонии Д. Шостаковича. Он продемонстрировал высокую музыкальную культуру, дирижерскую волю, благородную сдержанность исполнительской манеры. Слушатели и музыканты горячо приняли талантливого узбекского дирижера.

Наш гость провел также концерт, посвященный 60-летию образования СССР, составленный из произведений композиторов братских республик. Узбекистан был представлен «Свадебной сюитой» Т. Курбанова. В ближайшее время эта программа будет показана по Украинскому телевидению.

И. ИЛЮШИН.
г. Одесса.

СПЕКУЛЯНТАМ — БОЙ!

ОТ НАКАЗАНИЯ НЕ УЙТИ

Бухару невозможно представить без многоголосого базара. В воскресенье сюда спешат тысячи людей. Базар — это прежде всего место частной купли-продажи, что не возбраняется, если продукт добыт честным трудом. Но тут-то можно увидеть и снующих в толпе женщин и мужчин, воровато торгующих из-под полы дефицитным товаром.

Это спекулянты. Служба ОБХСС области выявляет немало любителей легкой наживы, существующих исключительно за счет перепродажи дефицитных промышленных товаров. На рынке был задержан некий А. Гадаев, 1942 года рождения, торговавший платками, на которые был спрос. Изделие стоимостью 12 рублей 50 копеек он продавал за 30 рублей. Дома у него было обнаружено 200 таких платков и 9 отрезов велюра. Но и это не все. При обыске квартиры работники ОБХСС обнаружили товаров на 16 тысяч рублей. Как выяснилось, Гадаев жил исключительно за счет спекуляции. Периодически он выезжал, скупал в большом количестве промышленные изделия, а затем перепродавал их в Бухаре. Однажды судимый за спекуляцию, он осужден вторично и приговорен к длительному сроку лишения свободы.

Работниками ОБХСС задержаны также Ф. Забирова и М. Ходжаева. Их основным занятием также была спекуляция. Они хорошо знали магазины многих городов страны, где можно приобрести дефицитные товары. Переезжая из города в город, они перепродавали товары втридорога. При обыске в их квартирах было обнаружено товаров на 17.218 рублей. Обе предпринимательницы также осуждены.

В течение длительного времени делили барыш заведующий магазином № 23 Вабкентского райпо К. Халилов и плотник передвижной механизированной колонны № 140, проживающий в колхозе «Коммунизм» того же района Т. Фатуллаев. Завмаг сбывал государственный товар по завышенным ценам Фатуллаеву. Тот перепродавал его втридорога односельчанам. Таким образом, дефицитные товары попадали к труженикам села не через прилавок, а через руки спекулянта, у которого было обнаружено товара на 7.800 рублей. Сейчас оба дельца обдумывают свою «деятельность» в местах лишения свободы.

Люди, нечистые на руку, используют для наживы любые возможности. Работники ОБХСС отдела внутренних дел Текстильного райисполкома при проведении рейда на крытом рынке Бухары задержали М. Нигманова, проживающего в Ташкенте. Работая электромонтером пассажирского поезда Ташкент — Бухара, он систематически привозил в Бухару разные товары и перепродавал их на рынке по спекулятивным ценам. При осмотре вагона поезда было обнаружено дефицитных товаров на сумму 10 тысяч рублей. Нигманов осужден.

Таковы факты. Они еще раз говорят о том, что стремление жить паразитическим образом — наказуемо.

А. МУЗАФФАРОВ.
Начальник ОБХСС УВД Бухарского облисполкома.

Редактор
Н. Ф. ТИМОФЕЕВ.

СЛУЖБА СПРАВКИ

ОБЪЯВЛЯЮТ КОНКУРСЫ

НА ЗАМЕЩЕНИЕ ВАКАНТНЫХ ДОЛЖНОСТЕЙ

ИНСТИТУТ ЭКСПЕРИМЕНТАЛЬНОЙ БИОЛОГИИ РАСТЕНИЙ

Академии наук Узбекской ССР

старшего научного сотрудника по лаборатории экологии культурных растений (для работы по программе «Человек и биосфера»).

Документы направлять по адресу: 700125, г. Ташкент, ул. Ф. Ходжаева, 28. Телефон 62-58-21.

ИНСТИТУТ БИООРГАНИЧЕСКОЙ ХИМИИ

Академии наук Узбекской ССР

ПО СПЕЦИАЛЬНОСТЯМ:

заведующего химии и физики макромолекул;

младших научных сотрудников: биоорганической химии, химии природных и физиологически активных веществ по лаборатории полифенолов, биохимии по отраслевой лаборатории бактериального выщелачивания металлов из руд.

Документы направлять по адресу: г. Ташкент, п/о 143, проспект М. Горького, 83.

САМАРКАНДСКИЙ ОРДЕНА «ЗНАК ПОЧЕТА» СЕЛЬСКОХОЗЯЙСТВЕННЫЙ ИНСТИТУТ имени В. В. КУЙБЫШЕВА

ПО КАФЕДРАМ:

заведующих: зоологии и охраны природы, каракулеводства с основами овцеводства;

доцентов: смушковедения и товароведения, механизации и электрификации сельского хозяйства (2);

старшего преподавателя физвоспитания и спорта;

преподавателя языков.

Документы направлять по адресу: г. Самарканд, ул. К. Маркса, 77.

Срок конкурсов — месяц со дня опубликования объявлений.

УЗБЕКСКИЙ НАУЧНО-ИССЛЕДОВАТЕЛЬСКИЙ ИНСТИТУТ АКУШЕРСТВА И ГИНЕКОЛОГИИ

Министерства здравоохранения Узбекской ССР

ОБЪЯВЛЯЕТ ПРИЕМ **В КЛИНИЧЕСКУЮ ОРДИНАТУРУ**

по специальности акушерство и гинекология (4).

Срок приема документов — месяц со дня опубликования объявления.

Документы подавать на имя директора института по адресу: 700069, г. Ташкент, ул. Карасарайская, 272.

УЧЕБНЫЙ КОМБИНАТ ТРЕСТА «ТАШКЕНТВОДСТРОЙ»

ОБЪЯВЛЯЕТ ПРИЕМ УЧАЩИХСЯ

на 1982 год

ПО СПЕЦИАЛЬНОСТЯМ:

бульдозерист-скрепер и с т, машинист экскаватора, каменщик, штукатур-маляр.

Учащиеся обеспечиваются стипендией в размере 76 руб. в месяц, бесплатным общежитием и спецодеждой.

Срок обучения — 6 месяцев.

Принимаются лица в возрасте от 18 до 35 лет с 8—10-классным образованием.

Занятия — на узбекском и русском языках.

Для поступления необходимы документы: заявление, свидетельства: об образовании (подлинник), о рождении или паспорт; справки: с места жительства, медицинская (форма № 286); характеристика с места работы или из школы, 4 фотокарточки (3×4 см); автобиография.

Наш адрес: поселок Ташкентское море, Левый берег.

ТЕАТРЫ

ГОСУДАРСТВЕННЫЙ АКАДЕМИЧЕСКИЙ БОЛЬШОЙ ТЕАТР УЗБЕКСКОЙ ССР им. А. НАВОИ — в 12.00 **Кот в сапогах,** в 19.00 **Легенда о любви.**

ГОСУДАРСТВЕННЫЙ РУССКИЙ АКАДЕМИЧЕСКИЙ ТЕАТР ДРАМЫ им. М. ГОРЬКОГО — в 12.00 **Моя жена — лгунья!,** в 19.00 премьера **Наедине со всеми.**

ТАШКЕНТСКИЙ ГОСУДАРСТВЕННЫЙ ТЕАТР ОПЕРЕТТЫ — в 19.30 **Дамских дел мастер.**

ГОСУДАРСТВЕННЫЙ РЕСПУБЛИКАНСКИЙ ТЕАТР КУКОЛ — в 11, 13, 15.00 **Мауглн.**

ТАШГОСЦИРК — в 13, 16 и 19.30 **гастроли** крупнейшего иллюзионного аттракциона **«В мире чудес».** Руководитель — заслуженный артист РСФСР и Северо-Осетинской АССР **Эмиль КИО.**

ЗАВТРА НА ЭКРАНЕ

Вниманию телезрителей! В связи с профилактикой в понедельник, 12 апреля, передачи программы ЦТ I с 9.00 до 18.05 будут транслироваться по 5-му каналу.

ЦТ I

9.00 «Время».

9.40 «К звездам. Из записок космонавта». Телевизионный документальный фильм (Киев).

10.05 «Ошибка Тони Вендиса». Телевизионный художественный фильм по пьесе английского драматурга Ф. Нотта «Телефонный звонок». 1-я и 2-я серии.

12.15 Новости.

15.15 Новости.

15.35 К Дню космонавтики. Программа документальных фильмов:

16.20 Играет квартет им. Д. Шостаковича.

16.50 «Мамина школа».

17.20 «Веселые старты».

18.05 «Созвездие Гагарина». Фильм-концерт.

18.20 Премьера телевизионного научно-популярного фильма «Космос, время московское».

19.30 «Решения XXVI съезда КПСС — в жизнь!»

20.05 «Укрощение огня». Художественный фильм. 1-я серия.

21.30 «Время». По окончании — 2-я серия художественного фильма «Укрощение огня» и «Сегодня в мире».

ЦТ II

9.00 Утренняя гимнастика.

9.20 «Нечерноземная полоса России» (Ростовская студия кинохроники).

9.35 и 13.05 «Жизнь науки».

16.20 Новости.

18.30 Новости.

18.40 Играет заслуженный артист РСФСР Б. Феоктистов (балалайка).

19.30 «Служу Советскому Союзу!»

20.50 «Спокойной ночи, малыши».

20.45 «Международная панорама».

21.30 «Время». По окончании — концерт художественных коллективов Подмосковья.

22.30 Чемпионат Москвы по синхронному плаванию.

УзТВ I

18.05 Программа.

18.10 Для школьников. «Асалом, космос».

19.00 Показывает студия «Кишлак»: «Бурчга садокат».

19.30 «Ахборот» (рус.).

19.45 «Перед дальней дорогой». Телефильм.

20.00 «Фазокор». Литературная композиция.

20.30 «Ахборот».

20.50 Лирический концерт.

21.30 Москва. «Время». По окончании — «Бугун оламда нима гап?» и «Так начиналась легенда». Художественный фильм.

23.45 Новости.

УзТВ II

18.15 Программа.

18.20 Занимательная математика.

18.50 К 60-летию образования СССР. «В созвездии дружбы». Кинопрограмма.

20.00 Новости.

21.20 «Сад дружбы». Телефильм.

21.30 ЦТ II

ПРАВДА ВОСТОКА

АДРЕС РЕДАКЦИИ: 700000. Ташкент-П, ул. Ленина, 41. ТЕЛЕФОНЫ РЕДАКЦИИ: заместители редактора — 33-10-48, 33-72-77; ответственный секретарь — 33-24-68; секретариат — 33-34-75; отделы писем трудящихся и массовой работы — 33-15-20; пропаганды марксистско-ленинской теории и коммунистического воспитания — 32-57-15; партийной жизни и местной печати — 33-41-47; советского строительства и быта — 33-14-75; промышленности, капитального строительства, транспорта, связи и торговли — 33-16-38; сельского хозяйства — 33-44-92; науки, школ и вузов — 32-57-13; литературы и искусства — 32-55-10; внутренней информации, военно-спортивный — 33-81-29; ночной редакции — 33-34-75; прием объявлений — 33-81-42. Собственные корреспонденты: в Ташкенте — 33-42-92; Нукусе — 2-64-52; Самарканде — 4-14-72; Гулистане — 2-28-94; Термезе — 31-45; Ургенче — 6-30-73; Бухаре — 3-13-55; Карши — 68-77; Наманган — 6-60-90; Фергане — 5-16-19; Андижане — 4-21-22; Джизаке — 3-22-63. Диспетчер издательства — 33-90-50; дежурный телефонной станции — 33-32-60.

Р. 04207. Ордена Трудового Красного Знамени типография издательства ЦК Компартии Узбекистана, г. Ташкент. Индекс 64544. Изд. № А-385. 1