Пролетарии всех стран, соединяйтесь!

ПРАВДА ВОСТОКА

газета издается с апреля 1917 года

ОРГАН ЦК КОМПАРТИИ УЗБЕКИСТАНА, ВЕРХОВНОГО СОВЕТА И СОВЕТА МИНИСТРОВ УЗБЕКСКОЙ ССР

№ 89 (19864) • Пятница, 16 апреля 1982 года • Цена 3 коп.

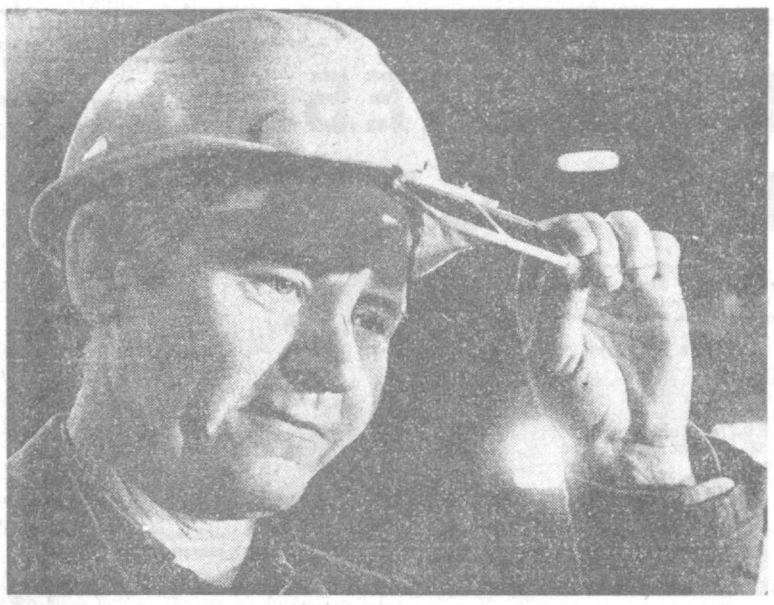

Коммунист. Заслуженный работник промышленности Узбекской ССР. Кавалер ордена Трудового Красного Знамени. Почетный металлург СССР. И все это о Николае Михайловиче Красн, старшем мастере мартеновского цеха Узбекского металлургического завода имени В. И. Ленина в г. Бекабаде. Тридцать три года безупречно трудится он на этом предприятии. Под его руководством ведутся тяжеловесные скоростные плавки.

Фото В. СИРОТКИНА.

ТРУДЯЩИЕСЯ СОВЕТСКОГО СОЮЗА! ПОВЫШАЙТЕ ПРОИЗВОДИТЕЛЬНОСТЬ, ЭФФЕКТИВНОСТЬ И КАЧЕСТВО ТРУДА НА КАЖДОМ РАБОЧЕМ МЕСТЕ!

РАБОТАТЬ ПО-УДАРНОМУ — НАШ ПАТРИОТИЧЕСКИЙ И ИНТЕРНАЦИОНАЛЬНЫЙ ДОЛГ!

(Из Призывов ЦК КПСС).

Центральному Комитету Коммунистической партии Советского Союза

Генеральному секретарю ЦК КПСС, Председателю Президиума Верховного Совета СССР

товарищу Леониду Ильичу БРЕЖНЕВУ

Дорогой Леонид Ильич!

Мы, участники митинга, с чувством сыновней благодарности и сердечной признательности встретили Ваше приветствие молодым кукурузоводам Узбекистана.

Ваше внимание и забота, Ваши проникновенные и вдохновляющие слова вызвали у нас, у всей молодежи республики огромное воодушевление, новый подъем творческих сил, энергии и трудового энтузиазма.

Для нас, как и для всей советской молодежи, Ваша жизнь, Ваша неутомимая деятельность во имя счастья и блага советского народа, мира и благополучия на земле является вдохновляющим примером беззаветного служения нашей великой Отчизне, верности ленинским идеям, идеалам коммунизма.

Все мы находимся под огромным впечатлением Вашего пребывания в Узбекистане, вручения Вами Узбекской ССР высшей награды — ордена Ленина.

Ваши мудрые слова, проникнутые отеческой заботой о благосостоянии советского народа, о счастье всех людей доброй воли, Ваши советы и рекомендации придали трудящимся республики, молодежи новые силы и энергию, стремление работать еще лучше, еще эффективнее по претворению в жизнь исторических решений XXVI съезда родной Коммунистической партии.

Достижения в увеличении производства зерна кукурузы являются прежде всего результатом Ваших советов, высказанных молодым кукурузоводам Узбекистана девять лет назад, постоянной помощи и поддержки со стороны партийных организаций, старших товарищей-коммунистов.

Делом отвечая на Ваше приветствие, мы и впредь будем на основе внедрения прогрессивных технологий добиваться еще большей урожайности, усилим шефство над специализированными совхозами по производству кукурузы. В текущем году труженики села, расширяя посевные площади, будут возделывать кукурузу в основном индустриальным методом на 300 тысячах гектаров.

Мы заверяем Вас, дорогой Леонид Ильич, что комсомольцы, вся молодежь республики, развернув социалистическое соревнование за достойную встречу 60-летия образования СССР, отдадут все свои силы, жар молодых сердец выполнению высоких обязательств по выращиванию двух миллионов тонн «янтарного зерна».

От всей души шлем Вам, дорогой Леонид Ильич, верному продолжателю ленинского дела, выдающемуся политическому и государственному деятелю современности, страстному борцу за мир и безопасность народов, самые горячие, самые сердечные пожелания неиссякаемой энергии, доброго здоровья, новых больших успехов на благо нашей Родины во имя торжества светлых коммунистических идеалов.

УЧАСТНИКИ МИТИНГА МОЛОДЫХ КУКУРУЗОВОДОВ УЗБЕКИСТАНА.

ИСПОЛНИМ!

ТАК ОТВЕЧАЮТ ТРУЖЕНИКИ УЗБЕКИСТАНА НА УКАЗАНИЯ ЛЕОНИДА ИЛЬИЧА БРЕЖНЕВА, ВЫСКАЗАННЫЕ НА ТОРЖЕСТВАХ В ТАШКЕНТЕ

В ОТВЕТ НА ВЫСОКУЮ НАГРАДУ

В ГОРОДАХ и кишлаках республики проходят многолюдные митинги, посвященные вручению Узбекистану высшей награды Родины — ордена Ленина. Их участники выражают Коммунистической партии и Советскому правительству, лично Леониду Ильичу Брежневу глубокую благодарность за высокую оценку успехов трудящихся Узбекистана в коммунистическом строительстве, заявляют о стремлении новыми трудовыми победами встретить 60-летие образования СССР.

В Хазараспе — районном центре Хорезмской области на митинге выступил бригадир колхоза имени Фрунзе, Герой Социалистического Труда С. Худайкулиев.

— Третий орден Ленина украсил знамя республики, — сказал он. — И особую радость вызывает то, что его вручил Генеральный секретарь ЦК КПСС, Председатель Президиума Верховного Совета СССР товарищ Л. И. Брежнев. Леонид Ильич, отметив на торжествах в Ташкенте достижения тружеников городов и сел, сделал и немало серьезных критических замечаний, дал ряд указаний и рекомендаций по совершенствованию работы. В частности, и по улучшению качества сдаваемого хлопка. Мы, труженики полей, сделаем все, чтобы не только наращивать валовой сбор «белого золота», но и всемерно повышать его сортность.

(УзТАГ).

ЗАВТРА НА СУББОТНИК!

В Узбекистане завершается подготовка к коммунистическому субботнику, посвященному 112-й годовщине со дня рождения В. И. Ленина. В Ташкенте вчера состоялось заседание республиканского штаба «красной субботы». Вел заседание начальник штаба, секретарь ЦК Компартии Узбекистана И. Г. Анисимкин.

Были заслушаны сообщения руководителей Главташкентстроя, министерств торговли и автомобильного транспорта, Среднеазиатской железной дороги и Узбекбпришу. На заседании штаба подчеркнуто, что 17 апреля на стройки Ташкента добровольно придут тысячи служащих, учащихся, студентов. Всем им необходимо создать условия для плодотворной работы. Транспортные службы призваны обеспечить бесперебойную перевозку грузов и пассажиров, вывоз всей продукции, которую изготовят участники праздника труда. Долг торгующих организаций — обеспечить образцовое обслуживание всех, кто решил 17 апреля выйти на ударную вахту.

(УзТАГ).

* * *

КУНГРАД. (Соб. корр.). Все рабочие и служащие Кунградской ПМК № 2 примут активное участие в ленинском коммунистическом субботнике. Будет выполнено строительно-монтажных работ на 5.100 рублей. На хлопкоочистительном заводе смена Сатена Балымбетова выпустит 30 тонн волокна и три тонны линта — значительно больше, чем в обычные дни. В коллективе экспедиции «Каракалпакнефтегазоразведка» бригада мастера Сайлау Ауезбекова за день намерена пробурить 20 метров проходки.

ЛЕНИНСК. (Общ. корр.). Коллектив Ленинской МПМК, возглавляющий социалистическое соревнование в андижанском тресте «Облколхозстрой», на субботнике продолжит возведение бройлерных фабрик № 3 и № 4, свинокомплекса, школ в колхозах «Социализм» и «Правда Востока» и других объектов. Всего будет произведено работ на 17 тысяч рублей. Наиболее весомым будет вклад комплексных хозрасчетных бригад, которыми руководят Уткир Камилов, Гулям Артыков, Нурдин Джамалов и Негмат Мирзаев.

ФАБРИКУ ВВЕДЕМ ДОСРОЧНО

НАЧАЛОСЬ перекрытие пролетов строящейся прядильной фабрики Андижанского хлопчатобумажного комбината. Монтажники шестой механизированной колонны управления «Андижангидрострой» работают в две смены — они намерены досрочно завершить строительство и открыть фронт работ по установке и наладке оборудования. Социалистическое соревнование в честь 60-летия образования СССР возглавляют монтажники участка, руководимые Хамро Мамаджановым, — сменные задания они перевыполняют в полтора раза.

Прядильная возводится рядом с уже действующей ткацкой фабрикой, которая была сдана в эксплуатацию на год раньше срока. Накопленный опыт строители используют при сооружении нового предприятия, что и позволяет им значительно опережать график. С большим воодушевлением встретили они выступление товарища Л. И. Брежнева на торжествах в Ташкенте — в ответ на высокую оценку Леонидом Ильичом успехов трудящихся Узбекистана, награждение республики орденом Ленина строители и монтажники пересмотрели свои обязательства и приняли новые, повышенные. Решено ввести фабрику в строй действующих не к концу года, как намечалось раньше, а в третьем квартале.

На новой фабрике будет двенадцать тысяч прядильных мест. За год она сможет переработать в пряжу свыше двух с половиной тысяч тонн хлопка.

(УзТАГ).

Дать Родине 2.000.000 тонн зерна

С МИТИНГА МОЛОДЫХ КУКУРУЗОВОДОВ РЕСПУБЛИКИ

СЕРДЕЧНОЕ приветствие Генерального секретаря ЦК КПСС, Председателя Президиума Верховного Совета СССР товарища Л. И. Брежнева молодым кукурузоводам Узбекистана вызвало горячий отклик у сельской молодежи, у всех юношей и девушек республики.

Вчера в Ташкенте состоялся митинг молодых кукурузоводов. Вместе с земледельцами на нем были комсомольские активисты, представители партийных, советских, профсоюзных организаций, специалисты сельскохозяйственного производства.

Бурными аплодисментами встретили участники митинга приветственное письмо товарища Л. И. Брежнева молодым кукурузоводам Узбекистана. Приветствие огласил и выступил на митинге с речью кандидат в члены Политбюро ЦК КПСС, первый секретарь ЦК Компартии Узбекистана товарищ Ш. Р. Рашидов.

На митинге выступили первый секретарь ЦК ЛКСМ Узбекистана Б. А. Аллануразов, руководитель комсомольско-молодежной кукурузоводческой бригады совхоза «III Интернационал» Кашкадарьинской области Г. Турсунов, руководитель комсомольско-молодежной кукурузоводческой бригады колхоза имени Хамзы Ходжейлийского района К. Бекимбетова, первый секретарь Самаркандского обкома комсомола А. Н. Насыров, руководитель комсомольско-молодежной кукурузоводческой бригады колхоза имени XXIV партсъезда Чиназского района А. Эрназаров, первый секретарь Ромитанского райкома комсомола У. Эргашев.

От имени всей молодежи они горячо поблагодарили Леонида Ильича за теплые и сердечные слова приветствия, за неустанную заботу о тружениках села. Ораторы подчеркивали, что приветствие Леонида Ильича Брежнева — это документ огромной мобилизующей силы. Оно имеет большое значение для дальнейшего развития сельскохозяйственного производства, увеличения производства зерна и прежде всего кукурузы. Приветствие обязывает юношей и девушек республики работать еще лучше, еще производительнее, еще эффективнее, богатым урожаем этой могучей культуры ответить на заботу партии.

Леонид Ильич Брежнев, говорили ораторы, всегда живо интересуется делами и нуждами наших молодых кукурузоводов. Во время своего недавнего пребывания в республике он советовал и впредь уделять неослабное внимание увеличению производства зерна кукурузы, сказал, что молодежь республики накопила большой опыт и очень важно его шире распространять, делать все, чтобы шефство над этим важным участком работы постоянно росло и крепло.

Большой, неоценимый вклад в выращивание кукурузы вносят комсомол, молодые труженики полей республики. Более четырехсот комсомольско-молодежных бригад в прошлом году достигли урожайности ста и более центнеров с гектара, а Абдурасул Эрназаров из совхоза имени XXIV партсъезда Чиназского района получил по 130 центнеров. Олмахон Ахмедова из откормочной базы Кувинского района — по 120, Шариф Шеров из колхоза «Зарафшан» Навбахорского района — по 123, Шахдар Иргашев из совхоза «Пайарык» Пайарыкского района — по 135, Зульфия Пардаева из совхоза «Гулистан» Камашинского района — по 130, Набат Холмирзаева из совхоза имени 60-летия Октября Шерабадского района — по 130 центнеров с гектара. Это настоящий пример того, как надо работать, по-ударному, делом отвечать на заботу партии.

Кукуруза — это богатырская культура. Она является главным резервом в увеличении производства зерна. Благодаря получению высоких урожаев можно успешно развивать животноводство, решать важнейшую задачу, поставленную партией: увеличивать производство продуктов животноводства, улучшать снабжение населения важнейшими продуктами питания.

Участники митинга призвали всех кукурузоводов республики ускорить сев кукурузы, организовать образцовый уход за посевами с тем, чтобы уже в текущем году добиться производства двух миллионов тонн «янтарного зерна», энергично взяться за выращивание семян кукурузы для других районов страны.

От имени всех молодых кукурузоводов ораторы заявили о том, что комсомольцы, вся сельская молодежь под руководством партийных организаций безусловно выполнят поставленные товарищем Л. И. Брежневым задачи, новыми трудовыми победами ознаменуют 60-летие образования СССР, отдадут все свои силы, знания и энергию осуществлению исторических решений XXVI съезда КПСС.

Участники митинга с огромным подъемом направили письмо Центральному Комитету КПСС, Генеральному секретарю ЦК КПСС, Председателю Президиума Верховного Совета СССР товарищу Л. И. Брежневу.

В митинге приняли участие члены и кандидаты в члены Бюро ЦК Компартии Узбекистана Е. А. Айтмуратов, И. Г. Анисимкин, М. М. Мусаханов, Т. Н. Осетров, А. У. Салимов, И. Б. Усманходжаев, А. А. Ходжаев, Н. Д. Худайбердыев, Н. М. Махмудова, Л. Н. Мелкумов, У. У. Умаров.

(УзТАГ).

Совещание в ЦК Компартии Узбекистана

В Центральном Комитете Компартии Узбекистана состоялось совещание, на котором рассмотрены неотложные задачи дальнейшего развития кукурузоводства. В нем приняли участие первые секретари обкомов комсомола, директора специализированных кукурузоводческих совхозов, ответственные работники министерств сельского хозяйства, плодоовощного хозяйства, заготовок, Госкомсельхозтехники Узбекской ССР, Среднеазиатского отделения ВАСХНИЛ, передовые кукурузоводы.

На совещании выступил кандидат в члены Политбюро ЦК КПСС, первый секретарь ЦК Компартии Узбекистана Ш. Р. Рашидов. Он подчеркнул необходимость быстрейшего осуществления советов и рекомендаций Леонида Ильича Брежнева, изложенных в его приветствии молодым кукурузоводам республики. Дело первостепенной важности — быстрее завершить сев кукурузы, провести его на высоком агротехническом уровне, засеять поля высокоурожайными сортами. Надо обеспечить интенсивное развитие растений на каждом поле, сделать все необходимое, чтобы накопить высокий урожай и с честью выполнить взятые обязательства. Непременное условие успешного развития кукурузоводства — широкое внедрение индустриальных методов выращивания и уборки этой культуры. Республика располагает всеми возможностями, чтобы полностью исключить ручной труд в этой отрасли сельскохозяйственного производства.

В работе совещания приняли участие члены и кандидаты в члены Бюро ЦК Компартии Узбекистана.

(УзТАГ).

ПРАЗДНИК ДРУЖБЫ И БРАТСТВА

250-летию добровольного присоединения Казахстана к России посвящены дни литературы и искусства братской республики в РСФСР. Торжественное открытие этого праздника дружбы советских народов состоялось 14 апреля в Большом театре СССР.

Здесь собрались представители партийных, советских и общественных организаций столицы, деятели науки и культуры, передовики московских предприятий и строек.

На торжественном открытии дней присутствовали товарищи П. Н. Демичев, М. С. Соломенцев, В. И. Долгих, М. В. Зимянин, делегация Казахской ССР во главе с Председателем Президиума Верховного Совета Казахской ССР С. Н. Имашевым.

От имени трудящихся Российской Федерации посланцев Казахстана сердечно приветствовал заместитель Председателя Совета Министров РСФСР В. И. Кочемасов.

С ответным словом выступил заместитель Председателя Совета Министров Казахской ССР Ш. Ж. Жаныбеков.

Затем состоялся большой праздничный концерт, в котором приняли участие ведущие художественные коллективы и солисты Казахской ССР.

(ТАСС).

НАВСТРЕЧУ ВЫБОРАМ

НАРОД НАЗЫВАЕТ ДОСТОЙНЫХ

В республике идет выдвижение кандидатов в депутаты местных органов Советской власти. Участники предвыборных собраний называют имена лучших тружеников — рабочих, колхозников, представителей интеллигенции.

Коллектив Каймакырского рудника Алмалыкского горно-металлургического комбината имени В. И. Ленина назвал кандидатом в депутаты Ташкентского областного Совета народных депутатов бурильщика Эрали Майлибаевича Кадырова.

Земледельцы колхоза «Кызыл Октябрь» Кумкурганского района единодушно назвали кандидатом в депутаты Сурхандарьинского областного Совета бригадира хлопководческой бригады, Героя Социалистического Труда Хасана Мухтарова. В минувшем году его бригада получила самый высокий в республике урожай тонковолокнистого хлопка — по 70 центнеров с гектара. Кандидатами в депутаты Сурхандарьинского областного Совета выдвинуты также руководитель комсомольско-молодежной кукурузоводческой бригады совхоза имени Жданова Денауского района, лауреат премии Ленинского комсомола Узбекистана Мукаррам Кадырова, ткачиха Байсунской шелкоткацкой фабрики Санобар Ибрагимова, машинист экскаватора строительно-монтажного управления «Сурханводстрой» Владимир Иванович Бруш.

Механизатор колхоза «Шарк юлдузи» Избасканского района Ахмаджан Рахимов и бригадир хлопководческой бригады колхоза «Коммуна» Алтынкульского района Сиясатхан Абдуллаева рекомендованы кандидатами в депутаты Андижанского областного Совета народных депутатов.

Кандидатами в депутаты Ташкентского городского Совета народных депутатов названы машинист метрополитена Геннадий Александрович Майоров, разметчица-конструктор авиационного производственного объединения имени В. П. Чкалова Азатхон Юлдашевна Якубова, рабочий ювелирного завода, делегат XX съезда Компартии Узбекистана Абдурашид Туляганович Ганиев.

Опрессовщик андижанского завода «Электроаппарат» Кимсанбай Ташматов рекомендован кандидатом в депутаты Андижанского городского Совета народных депутатов.

Участники предвыборных собраний заявили о единодушном одобрении внутренней и внешней политики Коммунистической партии и Советского правительства, о стремлении и впредь крепить ударным трудом могущество нашей Родины.

(УзТАГ).



РСФСР

▲ **«ХУДОЖНИКИ НА СТРОЙКАХ ПЯТИЛЕТКИ»** — это название выставки картин, развернутой на «Атоммаше», стало и девизом открывшейся 14 апреля в Ростове Всесоюзной недели изобразительного искусства.

В городах и станицах Дона проходят встречи художников Москвы, Ленинграда, союзных республик с рабочими и колхозниками, коллективное обсуждение творчества мастеров кисти и резца. Главная тема картин, скульптур, плакатов, представленных в экспозициях, — величие свершений советских людей, их духовная красота.

УКРАИНА

▲ **ЗНАЧИТЕЛЬНЫМ СОБЫТИЕМ** в общественной и культурной жизни, праздником дружбы русского, украинского и белорусского народов, всех наций и народностей нашей страны станет отмечаемое в нынешнем году 1500-летие Киева. Знаменательному юбилею была посвящена объединенная научная сессия Академии наук СССР и Академии наук УССР, состоявшаяся 14 апреля в столице Украины.

Вступительным словом сессию открыл президент АН СССР академик А. П. Александров.

Участники сессии направили письмо Центральному Комитету КПСС, товарищу Л. И. Брежневу.

КАЗАХСТАН

▲ **МАССОВАЯ ЗАКЛАДКА ХВОЙНЫХ ЛЕСОВ** началась вчера на горных склонах северного Тянь-Шаня. Для посадок используются саженцы реликтовой тянь-шаньской ели. Их вырастили из семян гигантских деревьев, которые взяты на учет в горных лесах зоны как первоклассная семенная база. Нынешней весной площадь ельников в Казахстане намечено расширить на тысячу с лишним гектаров.

ЭСТОНИЯ

▲ **БОЛЕЕ СТА ФИЛЬМОВ** всех видов и жанров, большинство из которых создано на студиях братских республик, — таков экран XV Всесоюзного кинофестиваля, проходящего в Таллине. В конкурс, посвященный 60-летию образования СССР, вступили кинематографисты Москвы и Ленинграда, Украины, Армении и Узбекистана.

(ТАСС).

ВРУЧЕНИЕ НАГРАД

В Президиуме Верховного Совета Узбекской ССР вчера группе работников сельского хозяйства Ташкентской области были вручены награды, которых они удостоены за высокие показатели и трудовую доблесть, проявленную в выполнении планов и социалистических обязательств по увеличению производства и продажи государству хлопка и других сельскохозяйственных продуктов в 1981 году.

Орден Ленина вручен бригадиру колхоза имени Хамзы Букинского района Б. Бабакулову, орден Октябрьской Революции — председателю колхоза «Ленинград» Галабинского района А. Кадырову. Передовые труженики получили ордена Трудового Красного Знамени, Дружбы народов, «Знак Почета», Трудовой Славы, медали СССР. Награды вручены также работникам ряда министерств и республиканского объединения Госкомсельхозтехники.

Награды вручил Председатель Совета Министров Узбекской ССР Н. Д. Худайбердыев. (УзТАГ).

ЦЕНТРАЛЬНОМУ ТЕЛЕГРАФУ — ПЯТЬДЕСЯТ ЛЕТ

Торжественное заседание, посвященное 50-летию Ташкентского центрального телеграфа, состоялось 15 апреля в Ташкенте. В нем приняли участие руководители, передовики и новаторы предприятий связи республики, представители партийных, советских, профсоюзных и комсомольских организаций города.

В торжественной обстановке славному трудовому коллективу была вручена Почетная грамота Президиума Верховного Совета Узбекской ССР. (УзТАГ).

ЧТОБ БЫЛ ХЛЕБ И БЫЛА ПЕСНЯ

«Искусство принадлежит народу. Оно должно уходить своими глубочайшими корнями в самую толщу широких трудящихся масс. Оно должно быть понятно этим массам и любимо ими. Оно должно объединять чувство, мысль и волю этих масс, подымать их».

В. И. ЛЕНИН.

ПОСЛЕДНЕЕ десятилетие в жизни республики отмечено огромными преобразованиями. Характерной чертой нашего времени является то, что вместе с динамичным ростом экономического и духовного потенциала общества возрастает роль литературы и искусства в его жизни. Советские люди стали широко образованными. В каждый дом пришли телевизор, радио, газета, журнал, книга. Выросла сеть культурно-просветительных учреждений.

Главное требование современности — постоянное совершенствование всех сфер трудовой и общественной деятельности. Именно это и определило четыре года назад необходимость проведения ежегодного конкурса на лучшую взаимосвязь и сотрудничество между творческими и трудовыми коллективами.

Совершенствование работы по эстетическому воспитанию трудящихся, усиление пропаганды советской литературы и искусства, укрепление связи творческих работников с жизнью народа и проблемами коммунистического строительства — главные задачи конкурса, цель и смысл всей работы по укреплению содружества труда и искусства.

В ходе конкурса в 1978—1981 годах заключено 525 творческих договоров о взаимосвязи и сотрудничестве, создано 76 филиалов театров, музеев и народных коллективов, только в прошлом году заключено 35 договоров. Союз композиторов Узбекистана заключил договор с Ташкентским общевойсковым училищем имени В. И. Ленина, главная редакция сельского хозяйства Гостелерадио Узбекской ССР — с совхозом-техникумом «Баяут» Сырдарьинской области, редакция газеты «Кишлок хаккати» — с трудящимися Бозского района Андижанской области.

Коллективы профессиональных театров и областных филармоний продолжают подключаться к конкурсу. Республиканский театр кукол подписал договор о творческом содружестве с Дворцом культуры тракторного завода, Республиканский театр юного зрителя имени Ахунбабаева — с колхозом имени Ахунбабаева Чиназского района, Государственная областная филармония имени К. Атаниязова — с колхозами имени Ленина Ургенчского и имени XIX партсъезда Шаватского районов.

Нормой жизни художественных коллективов стали систематические творческие поездки деятелей литературы и искусства по республике.

Рабочие и служащие предприятий, строек, совхозов и колхозов стали чаще принимать участие в общественных просмотрах спектаклей профессиональных театров. Ташкентские тракторо- и авиастроители были первыми зрителями и критиками спектаклей Государственного академического театра имени Горького — «Берег», «Аэропорт» и «Вишневый сад», трудящиеся Ургенчской шелкомотальной фабрики и Хорезмского автотранспортного предприятия № 14 — спектаклей Хорезмского областного театра музыкальной комедии и драмы имени Агахи — «Тринадцатый председатель» и «Песни о любви». И эти примеры — не исключение.

Со своей стороны хорезмские автомобилисты помогают областному театру в ремонте автотранспорта, создатели тракторов и самолетов оказывают помощь ГАБТу имени Навои в оснащении сцены.

Укрепились дружеские связи союзов журналистов, писателей, художников, композиторов и кинематографистов с коллективами АГМК, строителей треста «Алмалыкскивиецстрой», управления «Джизакстепстрой» треста «Зарбдарводстрой», Та-

ПРОФСОЮЗНАЯ ЖИЗНЬ

хиаташской и Сырдарьинской ГРЭС и другими.

Хороший пример укрепления связи творческих и сельских тружеников показывает коллектив Узбекского государственного театра музыкальной комедии имени Муким. В прошлом году он дал 100 шефских концертов, показал 90 спектаклей и организовал 70 творческих встреч для тружеников села. Кокандский театр музыкальной драмы и комедии имени Хамзы в помещениях трех филиалов на селе показал все 18 спектаклей текущего репертуара. Прочны узы сотрудничества коллективов Джизакского областного театра музыкальной драмы и комедии имени Ю. Раджаби и совхоза имени Ахунбабаева Октябрьского района, академического театра драмы имени М. Горького и совхоза «Чиназ» Ташкентской области.

Коллективы профессиональных театров теперь постоянно участвуют в проведении Дня колхозника и праздника урожая. Перед тружениками села выступали народные артисты СССР Г. Исмайлова, Б. Кариева, Х. Насырова, В. Гринченко, народные артисты Узбекской ССР Я. Ахмедов, З. Болтабаев, Р. Рафиков и многие другие.

В ходе творческих встреч для сельских коллективов художественной самодеятельности организовывались творческие консультации.

Много интересных начинаний проявляет творческая интеллигенция в претворении в жизнь девиза «Союз искусства и труда». В период хлопкоуборочной кампании творческие союзы, театры и культпросветучреждения Ташкентской области организовали работу 53 агитбригад, провели 3.800 лекций, докладов и вечеров, 2.294 концерта, 5.000 киносеансов, оформили 75 полевых станов.

В рамках республиканского конкурса самодеятельными и профессиональными художественными коллективами дано 31.300 концертов и спектаклей, обслужено 5.930.000 трудящихся республики.

Бесспорно, важна роль содружества деятелей литературы и искусства с производственными коллективами в идеологическом, нравственном воспитании трудящихся республики. Опыт показал, что трудовые коллективы не только «потребляют» духовные ценности, но и влияют на создание и формирование этих ценностей, помогают творческим работникам глубже проникать в общественные процессы, всесторонне их анализировать и правильно, с партийных позиций оценивать.

Творческие коллективы в ходе конкурса всегда проявляли инициативу в заключении договоров. Теперь слово за трудовыми коллективами. Думается, что уже наступил тот период, когда каждый производственный коллектив должен сам определять целесообразность содружества с тем или иным творческим коллективом, характер этой взаимосвязи.

Есть в этой работе и другие проблемы. Представители художественной интеллигенции должны более глубоко влиять на создание репертуара самодеятельных коллективов, который бы наиболее точно и полно отражал нашу жизнь и образ сегодняшнего труженика.

Много интересных и содержательных мероприятий проводится в ходе конкурса, но сегодня мы должны сделать все возможное, чтобы каждая встреча с искусством стала праздником высокого идейного звучания. Театральные коллективы республики могут и должны активизировать работу филиалов, тщательно отбирая для показа на их сценах лучшие работы.

Более высокого качества должна быть работа, проводимая в рамках конкурса на селе. Современное село не приемлет культуры второго сорта — худосочных выставок, слабых спектаклей и концертных программ.

В Каракалпакской автономной республике, Наманганской, Джизакской и Сурхандарьинской областях нет четкой системы согласованных действий организаций и учреждений по проведению конкурса.

Итоги республиканского конкурса 1981 года подведены. Маргиланское объединение авровых тканей «Атлас», клуб Бухарского швейного производственного объединения, Узбекское телевидение, Сырдарьинский областной музыкально-драматический театр имени Ходжаева, Андижанский вычислительный центр облстатуправления, Самаркандское областное отделение Театрального общества Узбекистана — далеко не полный перечень организаций — победителей конкурса. Оргкомитет отметил и 20 его активистов.

Трудовые и творческие коллективы республики, воодушевленные речью товарища Л. И. Брежнева на торжественном заседании в Ташкенте, будут и впредь активно участвовать в осуществлении планов экономического и социального развития республики, новыми свершениями в труде, творчестве встретят 60-летие образования СССР.

Мы все равно заинтересованы, чтобы росло могущество нашего государства, росло благосостояние народа, расцветала его культура. Словом, чтоб был хлеб и была песня.

Н. МАХМУДОВА.
Председатель Узсовпрофа.

● В КРАСНОЗНАМЕННЫХ КОЛЛЕКТИВАХ

РОЖДАЕТСЯ РЕКА

ЯРКИЕ вспышки электросварки, звонки башенных кранов, рокот мощных бульдозеров, самосвалы, снующие, как челноки, — таков будничный фон строительства второй Джизакской насосной станции. Вокруг, куда ни бросишь взгляд, унылая бесплодная степь. Но очень скоро она утолит вековую жажду. Рукотворная река, одетая в бетон и берущая начало от первой насосной, — в двух шагах отсюда, за перемычкой. Вторая станция поднимет сырдарьинскую воду на 50 метров. И живительная влага устремится по совхозным лоткам и арыкам, вдохнет жизнь в целинные земли.

— СРОКИ строительства сжаты, — говорит управляющий трестом «Гидрострой» Э. Куперман. — Насосная должна быть готова к началу вегетации хлопчатника. Воду ждут в молодых хозяйствах. Коллектив взял обязательство: сдать станцию в апреле. Этой цели подчинено все.

Большая стройка вышла на финишную прямую. Ее ритм определяют нынче не дни, а часы. На каждом участке, в каждой бригаде развернулась борьба за высокую производительность труда. Раз в декаду подводятся итоги социалистического соревнования. Недавно отличилась бригада В. Левады. Монтажники перекрыли установленное задание при отличном качестве работ. Передовикам вручены алый вымпел, премия, памятные подарки.

Бригада Левады вобрала в себя лучшие черты, присущие коллективу «Гидростроя», удостоенного переходящего Красного знамени ЦК КПСС, Совета Министров СССР, ВЦСПС, ЦК ВЛКСМ и занесенного на Всесоюзную Доску почета на ВДНХ СССР. Стиль гидростроевцев — деловитость, четкая организация труда, настрой на конечный результат. Минувший год коллектив закончил с отличными показателями. План выполнен на 109,3 процента. С хорошим качеством и в срок сданы четвертый агрегат Джизакской головной насосной станции, десять километров канала ДМ-1, школа в Ульяново. Кроме того, увеличена пропускная способность Южно-Голодностепского канала — главной водной артерии целины. Десятки семей освоителей въехали в новые квартиры.

В тресте прочно прописался злобинский метод. Из 35 бригад 27 — на хозрасчете. На них приходится более восьмидесяти процентов выполненных объемов работы.

Умело трудятся комплексная бригада А. Рахманова, монтажники А. Брусника, плотники А. Савельева. В арсенале новаторов немало ценного, прогрессивного. Так, на второй насосной станции вместо деревянной опалубки широко применяется металлическая. Только за счет этого сэкономлены сотни кубометров леса. Значительно сокращает сроки строительства и широкое использование сборного железобетона.

Сотни тысяч рублей — таков экономический эффект от внедрения рационализаторских предложений. Инженеры В. Олимпиев, Н. Яковлев, Т. Пак подали идею — облицевать первый магистральный канал местными материалами. Задумку воплотили в жизнь. И не прогадали: выиграли во времени, сберегли немало дефицитных строительных материалов.

По-ударному начали гидростроевцы второй год пятилетки. Ряд подразделений и бригад, десятки рабочих рапортовали о досрочном выполнении квартального плана.

Сейчас основные силы сосредоточены на второй насосной.

— Работаем строго по графику, — рассказывает Э. Куперман. — Берем не числом, а умением. На объекте трудятся самые квалифицированные бригады. Для их лучшего взаимодействия создан совет бригадиров. Под руководством главного инженера Ю. Колесникова представители коллективов обсуждают насущные проблемы, ищут и находят оптимальные решения. Это позволяет вовремя открывать фронт работ субподрядчикам, повышает оперативность руководства.

...Ни на минуту не спадает напряженный ритм большой стройки. Детище гидростроевцев — одна из крупнейших в стране насосных станций — растет буквально на глазах. Скоро пуск.

В. БЕРЕЗОВСКИЙ.
Соб. корр. «Правды Востока».

СОБРАНИЕ АКТИВА

Вчера в Гулистане состоялось собрание партийного актива Сырдарьинской области. Его участники обсудили задачи областной партийной организации по выполнению указаний и рекомендаций Генерального секретаря ЦК КПСС, Председателя Президиума Верховного Совета СССР товарища Л. И. Брежнева, содержащихся в его выступлениях на XVII съезде профсоюзов СССР и торжествах в Ташкенте, посвященных вручению Узбекской ССР ордена Ленина. С докладом выступил первый секретарь обкома партии В. А. Хайдуров.

На собрании определены конкретные меры по выполнению указаний товарища Л. И. Брежнева, направленные на дальнейшее повышение эффективности производства, улучшение качества строительства, рациональное использование кадров.

(УзТАГ).

В ПРЕЗИДИУМЕ ВЕРХОВНОГО СОВЕТА УЗБЕКСКОЙ ССР

Президиум Верховного Совета Узбекской ССР за заслуги в подготовке и воспитании высококвалифицированных педагогических кадров присвоил почетное звание **«Заслуженный работник народного образования Узбекской ССР»** тов. **Сайламатову** Мамаджану — первому проректору Ташкентского государственного педагогического института имени Низами.

* * *

Президиум Верховного Совета Узбекской ССР за долголетнюю плодотворную работу по подготовке кадров для сельского хозяйства и в связи с пятидесятилетием со дня рождения присвоил почетное звание **«Заслуженный работник сельского хозяйства Узбекской ССР»** тов. **Саттарову** Хабибулле — Заведующему Андижанской зональной агрохимлабораторией.

* * *

Президиум Верховного Совета Узбекской ССР за долголетнюю плодотворную работу, большой вклад, внесенный в развитие водного хозяйства, и в связи с семидесятилетием со дня рождения наградил Почетной грамотой Президиума Верховного Совета Узбекской ССР тов. **Расулова** Кадыра Расуловича — начальника Ферганского областного производственного управления водного хозяйства.

МЕЖДУНАРОДНАЯ ИНФОРМАЦИЯ

ОСУЖДЕНИЕ ДОМЫСЛОВ

Представитель министерства иностранных дел СРВ выступил с решительным осуждением домыслов государственного департамента США о якобы имевшем место использовании вьетнамскими войсками химических отравляющих веществ в Кампучии и Лаосе.

В заявлении подчеркивается, что госсекретарь США А. Хейг был инициатором начатой в сентябре прошлого года пропагандистской кампании вокруг так называемого «применения химического оружия в Юго-Восточной Азии и Афганистане». Однако факты показали полную несостоятельность этих измышлений. Международная научная общественность, в том числе и ученые США, доказали полную беспочвенность обвинений против Вьетнама и других стран Индокитая в применении отравляющих веществ. Об этом говорят и результаты расследований, проведенных экспертами в ноябре прошлого и феврале нынешнего годов.

Развертывая пропагандистскую кампанию, нацеленную против СССР и Вьетнама, администрация США хочет отвлечь внимание международной общественности от своих собственных планов широкомасштабного производства химического и бактериологического оружия, затормозить переговоры о запрещении производства и хранения средств химической войны, переговоры о разоружении.

Сочинив миф об «отравляющих веществах советского производства в Афганистане, Лаосе и Кампучии», правительство США пытается также заставить забыть о своих преступлениях против народов трех стран Индокитая.

США несут ответственность за развязывание самой крупной химической войны в истории человечества. Они хотят продолжить эту войну более современными и изощренными средствами в еще больших масштабах. Они цинично попрали Женевскую конвенцию 1925 года. Поэтому правительство США не имеет никакого права читать мораль на эту тему с любой трибуны.

МИД СРВ отвергает беспочвенные обвинения и требует от США и выступающего заодно с ними Пекина прекратить клеветническую кампанию против Вьетнама, Лаоса и Кампучии, подчеркивается в заявлении.

Корр. ТАСС.

г. Ханой.

НАПРЯЖЕННОСТЬ СОХРАНЯЕТСЯ

В Южном Ливане сохраняется напряженная обстановка, вызванная угрозой широкомасштабной агрессии Израиля. По поступающим в Бейрут сообщениям, в приграничных с Ливаном районах Израиля по-прежнему отмечается активное передвижение израильских войск и техники. Самолеты израильских ВВС совершают разведывательные полеты над южноливанской территорией.

Одновременно Израиль, используя свою агентуру, пытается дестабилизировать положение внутри Ливана. Вооруженные элементы, связанные с израильскими спецслужбами, проникли в южноливанскую деревню Адлун и, захватив в качестве заложников многих ее жителей, сожгли их дома. В районах Захрани, Набатия и ряде других израильские агенты соорудили завалы на дорогах.

Парижская газета «Матэн» сообщает, что Израиль за последнюю неделю уже дважды по различным соображениям откладывал начало широкой военной операции против Южного Ливана. Тем не менее, указывает газета, израильские военные аналитики считают, что эта операция является неизбежной.

Корр. ТАСС.

гг. Бейрут, Париж.

МАНИЯ ПРЕСЛЕДОВАНИЯ

Развернув крикливую и лицемерную кампанию по «борьбе с международным терроризмом», руководители американской администрации сами стали «жертвами» нагнетаемого ими же психоза. Чуть ли не за каждым углом им мерещатся потенциальные «похитители» и «убийцы», в результате чего, по сообщениям печати, при администрации Рейгана резко усилена охрана высокопоставленных официальных лиц.

«Целая армия» вооруженных телохранителей, прошедших специальную подготовку, как отмечает газета «Вашингтон пост», сопровождает во время поездок за рубеж государственного секретаря США А. Хейга — главного инициатора кампании по «борьбе с международным терроризмом». Как сообщают, руководитель внешнеполитического ведомства США окружен самой многочисленной и «мощной охраной» после президента Р. Рейгана и вице-президента Дж. Буша. Ненамного «отстал» в этом плане от Хейга и министр обороны США К. Уайнбергер. Что же касается руководителей других министерств и правительственных учреждений, то им приходится держать специально нанятых охранников и платить им зарплату — естественно, из кармана американских налогоплательщиков.

Охватившая официальный Вашингтон мания преследования со стороны воображаемых «террористов» наглядно проявилась в недавнем случае с вице-президентом Дж. Бушем, когда случайно попавший в его автомобиль камень вызвал настоящий переполох среди американских спецслужб. Поиски «террориста», однако, ни к чему не привели.

Ко всем этим фактам можно было бы отнестись иронически, если бы за ними не скрывалась официальная политика Вашингтона.

Корр. ТАСС.

г. Вашингтон.

Англо-аргентинский конфликт

После интенсивных переговоров в Лондоне, в ходе которых обсуждался англо-аргентинский конфликт из-за Фолклендских (Мальвинских) островов, в Вашингтон для консультаций с президентом Р. Рейганом возвратился государственный секретарь США А. Хейг. По свидетельству телекомпании Эй-би-си, его миссия закончилась провалом.

Американская администрация, отмечает Эй-би-си, «оказывает Великобритании значительную помощь в ее военных приготовлениях». Со ссылкой на источники в Пентагоне и государственном департаменте США она сообщает, что эта помощь осуществляется по различным направлениям. «Во-первых, — указывает Эй-би-си, — США играют важную роль в установлении связи Великобритании с ее флотом подводных лодок, курсирующих в районе Фолклендских островов. У Соединенных Штатов имеются спутники, через которые поддерживается связь с английскими подводными лодками и военно-морской армадой, продвигающейся в направлении Южной Атлантики. Во-вторых, словам американских официальных лиц, Соединенные Штаты имеют информацию самого широкого характера о действиях вооруженных сил Аргентины. И они передали все эти важные данные англичанам».

Власти ЮАР объявили о готовности предоставить свою военно-морскую базу в Саймонстауне в распоряжение английской армады, следующей в Южную Атлантику, сообщает газета «Нотисиаш».

Таким образом, отмечает газета, южноафриканские расисты укрепляют связи с США и другими странами НАТО, проводящими политику поощрения расистского режима.

Напряженная ситуация, складывающаяся вокруг Фолклендских (Мальвинских) островов в результате жесткой позиции, занятой кабинетом тори в англо-аргентинском конфликте, вызывает растущее беспокойство и оппозицию английской общественности.

С резким протестом против правительственного курса выступила группа парламентариев-лейбористов. Представитель этой группы Т. Дэнэлл подчеркнул, что военные приготовления, проводимые кабинетом тори, сводятся фактически к одной цели — «поддержать и спасти престиж и репутацию премьер-министра М. Тэтчер».

Попытки сохранить колониалистские порядки, предпринимаемые кабинетом тори, обречены на провал, указала Британская ассамблея мира. В опубликованном этой организацией заявлении подчеркивается необходимость этого соединение ВМС Англии, отменить блокаду Фолклендских (Мальвинских) островов и приступить к переговорам с Аргентиной без вмешательства США.

Однако, игнорируя протесты общественности, кабинет М. Тэтчер продолжает массированные военные приготовления.

По сообщениям из Лиссабона, ежедневно над островом Мадейра с интервалом в три часа пролетают гигантские военно-транспортные английские самолеты «С-130». Они держат курс на остров Вознесения, где находится военно-морская база США, предоставленная Пентагоном в распоряжение Англии в качестве перевалочного пункта на пути к Фолклендским (Мальвинским) островам.

Возможность возникновения войны становится все более реальной, отмечает «Дейли миррор».

Аргентина обвинила Англию в грубом нарушении резолюции Совета Безопасности ООН по вопросу о конфликте из-за Фолклендских (Мальвинских) островов.

Правительство Аргентины, подчеркивается в документе, надеется на достижение дипломатического урегулирования конфликта путем переговоров и прилагает для этого все усилия. Аргентина, в частности, готова к выполнению резолюции Совета Безопасности ООН о выводе аргхипелага ее войск, но при условии, что Англия прекратит враждебные действия, отзовет свой флот и не будет стремиться использовать эту резолюцию в качестве средства подтверждения возврата к прежнему колониальному положению.

Аргентина принимает меры на случай отражения агрессии со стороны Англии. Практически закончилась переброска войск на Фолклендские (Мальвинские) острова, куда в настоящее время доставляются боеприпасы и продовольствие. Продолжаются работы по укреплению оборонительных сооружений.

Командование ВМС Аргентины указывает в опубликованном сообщении, что военные корабли, находящиеся на военно-морской базе в Пуэрто-Вельграно, готовы в любой момент выйти в море, чтобы дать отпор направляющейся в Южную Атлантику эскадре британской армады.

Корр. ТАСС.

гг. Вашингтон, Мапуту, Лондон, Нью-Йорк, Буэнос-Айрес.

ПЕЧАЛЬНЫЕ ПОСЛЕДСТВИЯ ЭМБАРГО

Эмбарго на продажу Советскому Союзу кормового зерна, введенное предыдущей администрацией в попытке оказать политическое давление на СССР, нанесло серьезный удар прежде всего по интересам американских фермеров.

Это был вынужден признать в интервью телевизионной компании Си-би-эс министр сельского хозяйства США Дж. Блок. По его словам, вследствие потери выгодных заказов и последующего резкого падения цен на зерно фермеры оказались в «тяжелом положении», из которого они не могут выбраться по сей день.

По некоторым данным, общие убытки США в результате зернового эмбарго составляют несколько десятков миллиардов долларов. Возмущение фермеров этой правительственной мерой было настолько сильным, что администрация Р. Рейгана вынуждена была отменить эмбарго в первые же месяцы своего пребывания в Белом доме.

Дж. Блок по сути признал, что, помимо экономического ущерба, эмбарго нанесло США и серьезный моральный урон, подорвав доверие к ним как к надежному торговому партнеру. В то же время Советский Союз расширил взаимовыгодные торговые отношения с другими странами, которые с готовностью заменили США, отметил министр. Он подчеркнул, что расширение торговли сельскохозяйственной продукцией с СССР имело бы важное значение для сельского хозяйства Соединенных Штатов, которое переживает серьезные трудности.

Корр. ТАСС.

г. Вашингтон.

Визит представителя ООН

Для переговоров с афганскими руководителями в Кабул прибыл личный представитель генерального секретаря ООН Д. Кордовес. Он встретился с министром иностранных дел ДРА Ш. М. Достом. Состоялся обмен мнениями по вопросам, представляющим взаимный интерес.

Комментируя этот визит, агентство Бахтар подчеркивает, что он может внести эффективный вклад в поиск путей политического урегулирования ситуации вокруг Афганистана путем переговоров. Политика ДРА, указывает Бахтар, остается ясной. Мы являемся сторонниками мирного урегулирования всех проблем и выступаем за прямые переговоры по всем аспектам. Позиция ДРА по этому поводу была выражена в заявлениях афганского правительства от 14 мая 1980 года и 24 августа 1981 года. Мы приветствуем миссию доброй воли представителя ООН и окажем любое содействие для плодотворного и успешного осуществления этой миссии.

Корр., ТАСС.

г. Кабул.

Выступление Индиры Ганди

Поставки вооружений Пакистану увеличивают напряженность на южноазиатском субконтиненте, заявила премьер-министр Индии Индира Ганди.

Выступая в Дели перед слушателями Индийского института средств массовой информации, она выразила серьезную тревогу по поводу поставок Соединенными Штатами современного оружия Пакистану. «Это оружие, — подчеркнула И. Ганди, — направлено против Индии. Пакистан уже неоднократно совершал вооруженную агрессию против нашей страны. Сейчас вероятность агрессии со стороны Пакистана возросла ввиду того, что он все активнее втягивается в водоворот всеобщей конфронтации. Мы обращаем внимание на приобретение Пакистаном американского оружия не потому, что боимся его. Мы считаем, что поставки вооружений Исламабаду увеличивают напряженность и создают угрозу конфронтации в мире».

Корр. ТАСС.

г. Дели.

ГОРЯЧИЕ ДНИ НА ФЕРМАХ

К ЖИВОТНОВОДСТВУ, КАК И К ХЛОПКОВОДСТВУ,— ЛЮБОВНО И ОТВЕТСТВЕННО

ЖИВОТНОВОДЫ республики, воодушевленные высокой оценкой их труда, данной Леонидом Ильичом Брежневым в речи при вручении Узбекистану ордена Ленина в Ташкенте, полны решимости не только полностью сохранить поголовье, но и увеличить отары, с честью выполнить обязательства, принятые на юбилейный год.

Сейчас идут последние дни расплодной кампании в овцеводстве. Несмотря на неблагоприятные условия, она проходит успешно. О ходе расплодной нашему корреспонденту рассказывает начальник республиканского объединения Узглавкаракульпром Н. ЗУЛЬПИТДИНОВ.

— ВО втором году пятилетки каракулеводы объединения обязались обеспечить своевременную подготовку и организованное проведение расплода овец, получить в среднем по совхозам от каждых ста маток по 125 каракульских ягнят. Решено также сохранить для воспроизводства стада не менее 45 процентов ярочек от всего полученного приплода. На откормочных комплексах объединения намечено произвести 130 тысяч штук каракульчи. Обязательствами каракулеводов предусмотрено довести выход первосортных шкурок до 90 процентов, а сура — до 92 процентов. Для решения этих задач в действие были приведены все резервы. Особое внимание в период зимовки уделено сохранности поголовья в Каракалпакской АССР, северной зоне Бухарской области и в ряде предгорных районов республики. В сильные морозы отары в основном находились на стойловом и полустойловом содержании.

Овцы благополучно перезимовали и к началу расплодной кампании набрали упитанность. Этому способствовали создание и реконструкция в большинстве хозяйств объединения кормоцехов и кормокухонь. Подкормка суягных и многоплодных овец была организована на централизованных пунктах под контролем специалистов. Маточные отары имели укрытия и тепляки, а хозяйства и фермы — инвентарь, строительные и транспортные средства.

Все это позволило начать расплодную кампанию в овцеводстве значительно раньше, чем в прошлом году. На 14 апреля в хозяйствах объединения объягнилось 74 процента всех маток. Хозяйства Узглавкаракульпрома нынче получают в среднем от каждых ста маток 158 ягнят. Хороший результат!

Расплодная проходит в сложных погодных условиях. В последних числах марта и начале апреля неоднократно выпадали осадки в виде дождя и снега. Особенно критическое положение сложилось в северной зоне Бухарской области и в Каракалпакской АССР, где температура резко упала до 6—8 градусов мороза. И, как всегда в трудную пору, на помощь животноводам пришли их друзья — горожане. В Бухарской области, например, по призыву обкома партии, районных партийных и советских органов на выручку чабанам поспешили коллективы промышленных предприятий, строительных и транспортных организаций городов и райцентров. По дорогам к отгонным пастбищам Тамдынского района, пробиваясь сквозь снежные заносы, пошли автопоезда. Специально созданные отряды повезли к отдаленным отарам комбикорма и жмых с мелькомбинатов и маслоэкстракционных заводов Бухары, Кагана и Навои. С тамдынскими каракулеводами поделились своими запасами кормов и совхозы Бухарского, Вабкентского, Ромитанского и других районов. На пастбища к чабанам отправились городские врачи, кооператоры, работники службы быта. В эти трудные дни никто не стоял в стороне. Золотодобытчики и разведчики недр Зарафшана, шахтеры Учкудука, металлурги и строители Навои выделили мощные «КрАЗы» и «БелАЗы» для перевозки кормов на отгонные пастбища Тамдынского района. И такая помощь была оказана повсеместно, где на пастбищах складывалась критическая ситуация.

Благодаря этой помощи, хорошей организации всех работ каракулеводческие совхозы с честью преодолевали трудности, успешно ведут расплодную кампанию.

Больших успехов добиваются каракулеводы Бухарской области. В совхозах уже объягнилось 72 процента маток. На каждые 100 маток здесь уже получено по 171 ягненку.

В. СМУГЛОВ.

* * *

ОТ РЕДАКЦИИ: когда верстался номер, в редакцию пришло сообщение — коллективы восьми каракулеводческих хозяйств объединения выполнили годовые планы производства каракуля и оставления ягнят на выращивание. Среди них: госплемзавод «Гузар», совхозы «50 лет СССР», «Чорвадор», «Кондаля», имени XX партсъезда Кашкадарьинской, совхозы «Сайроб», «Коммунизм», «Узбекистан» Сурхандарьинской областей.

Крепкий и здоровый приплод получают передовые каракулеводческие совхозы, отдельные фермы и чабанские бригады. По 180—185 ягнят от сотни маток получают совхозы «Шафиркан», «Тамды», имени Ленина, имени Балиманова, имени Свердлова, «Галаба» Бухарской области. То же самое можно сказать про совхозы «Улус» и «Газган» Самаркандской, «Дехканабад» и «Мубарек» Кашкадарьинской, имени Ильича и «Кызылкум» Джизакской областей.

К 14 апреля по объединению на выращивание оставлено около 1 миллиона 260 тысяч ягнят, почти на 114 тысяч больше, чем на это же время прошлого года. Специалисты, все работники, занятые в овцеводстве, стремятся максимально сохранить ярочек и получить каракуль высокого качества.

В. СМУГЛОВ.

* * *

ОТ РЕДАКЦИИ: когда верстался номер, в редакцию пришло сообщение — коллективы восьми каракулеводческих хозяйств объединения выполнили годовые планы производства каракуля и оставления ягнят на выращивание. Среди них: госплемзавод «Гузар», совхозы «50 лет СССР», «Чорвадор», «Кондаля», имени XX партсъезда Кашкадарьинской, совхозы «Сайроб», «Коммунизм», «Узбекистан» Сурхандарьинской областей.

КРАТКИЕ СООБЩЕНИЯ

▲ **В опубликованном в Гаване совместном заявлении, подписанном Первым секретарем ЦК Компартии Кубы Ф. Кастро и Генеральным секретарем Французской компартии Ж. Марше, подчеркивается огромная важность борьбы за мир, разоружение и разрядку международной напряженности.**

▲ Официальный представитель индийского правительства сообщил журналистам, что временный поверенный в делах Пакистана был вызван в МИД Индии, где ему было решительно заявлено, что районы Гилгит, Скарду и Хунза, находящиеся в оккупируемой Пакистаном части штата Джамму и Кашмир, являются неотъемлемой частью Индии. Правительство Индии, сказал далее представитель, потребовало от пакистанской стороны предоставить ему полный текст интервью президента Пакистана Зия-уль-Хака, в котором он объявил об аннексии этих трех индийских районов и заявил об отказе обсуждать с Индией «вопрос о Кашмире».

▲ **В Риме открылся судебный процесс по «делу Моро» — видного политического и государственного деятеля Италии, похищенного и убитого весной 1978 года экстремистами из подпольной террористической организации «красные бригады». На скамье подсудимых — более 60 человек, причастных к этому и другим кровавым преступлениям. В ходе судебного процесса будут слушаться также дела о 19 убийствах, 11 покушениях и 4 похищениях, организованных и совершенных террористами из «красных бригад».**

▲ М. Тэтчер — самый непопулярный в истории страны премьер-министр Англии. Об этом говорится в вышедшей в Лондоне книге «Галлап рипорт», в которой собраны результаты опросов общественного мнения. В книге указывается, что, когда в октябре прошлого года сотрудники института Гэллапа задали англичанам вопрос: «Кого вы считаете самым плохим премьером Великобритании?», 48 процентов ответили: «М. Тэтчер».

▲ **Южноафриканская охранка подвергла белого профсоюзного активиста Н. Аггутта, погибшего 5 февраля в застенках управления безопасности, зверским избиениям и пыткам электротоком. Этот факт стал достоянием гласности на проходящем сейчас в Иоганнесбурге судебном процессе по расследованию обстоятельств гибели одного из руководителей рабочего движения ЮАР.**

(По материалам ТАСС).

Ленинские пятницы

ИНТЕРНАЦИОНАЛЬНОЕ ЕДИНСТВО СОВЕТСКОГО НАРОДА

ПУТЬ, УКАЗАННЫЙ ЛЕНИНЫМ

> «...Мы до конца интернационалисты и стремимся к добровольному союзу рабочих и крестьян всех наций».
>
> В. И. ЛЕНИН.

В 1922 ГОДУ был создан Союз Советских Социалистических Республик — добровольное объединение народов, спаянных общей борьбой за единые цели. Во всемирно-историческом акте образования СССР нашли свое воплощение чаяния народов нашей страны, идеи Ленина, Коммунистической партии об упрочении братского союза освобожденных наций, о тесном объединении трудящихся всех республик в строительстве социализма и коммунизма.

Величайшая заслуга в создании многонационального социалистического государства принадлежит В. И. Ленину. Он является вдохновителем и организатором ликвидации отчужденности между национальными отрядами российского пролетариата.

Создание единства революционных сил под руководством большевиков и их победа — это интернационализм в действии. Еще в июле 1913 г. в «Тезисах по национальному вопросу» В. И. Ленин подчеркивал: «Вся совокупность экономических и политических условий России требует... безусловно от социал-демократии проведения слияния рабочих всех национальностей во всех без исключения пролетарских организациях (политических, профессиональных, кооперативных, просветительных и т. д. и т. п.)». Интернациональная по своей природе партия во главе с В. И. Лениным провела гигантскую работу по сплочению революционных сил, по претворению в жизнь разработанной Лениным Программы Коммунистической партии по национальному вопросу.

Ленинская национальная политика партии с самого начала была основана на принципах пролетарского интернационализма. В постановлении ЦК КПСС «О 60-й годовщине образования Союза Советских Социалистических Республик» с особой силой подчеркнуто, что «создание Союза ССР — живое воплощение идей Владимира Ильича Ленина, ленинских принципов национальной политики. На основе научного анализа новой эпохи В. И. Ленин творчески, всесторонне развил взгляды К. Маркса и Ф. Энгельса по национальному вопросу».

Коммунисты всегда рассматривали национальный вопрос через призму классовой борьбы, считая, что его решение должно быть подчинено интересам революции, интересам социализма. Объединение трудящихся вне зависимости от их национальной принадлежности против угнетения, за новый социалистический строй — главное в национальном вопросе.

Таким образом, одна из основных предпосылок победы революции — единство трудящихся всех наций, которое достигается в результате победы социалистической революции. Именно об этом впервые вполне определенно сказано в «Коммунистическом Манифесте» К. Маркса и Ф. Энгельса: «Вместе с антагонизмом классов внутри наций падут и враждебные отношения наций между собой». Такова диалектика марксистско-ленинской постановки национального вопроса — идти к сплочению, единству, всестороннему сближению наций через их полное освобождение от социального и национального гнета, через создание максимально благоприятных условий развития каждой из них.

Первые государственные акты Октября — Декрет о мире, Декларация прав народов России — законодательно закрепили основные положения Программы Коммунистической партии по национальному вопросу, гарантировали свободу самоопределения всем народам России, уважение и охрану их национальных прав. Правильное решение национального вопроса в СССР с его многонациональным населением, установление между нациями и народностями дружественных взаимоотношений является всемирно-историческим завоеванием социалистического строя—триумфом ленинской национальной политики КПСС.

Сегодня спустя 60 лет со дня образования СССР для советского человека такие понятия, как дружба народов, интернациональное братство трудящихся, звучат естественно и просто. Но за этими привычными словами стоят великие завоевания социалистического строя. Ведь одного провозглашения свободы и равенства народов было мало. Непременно следовало устранить фактическое неравенство наций, унаследованное от старого строя, ликвидировать исторические различия в экономическом и культурном уровне.

Создавая социалистическое многонациональное государство, партия учитывала сложность и новизну этой проблемы, на что настоятельно указывал В. И. Ленин.

«ПРИМЕНЯЯСЬ К СВОЕОБРАЗНЫМ УСЛОВИЯМ»

> «Наш опыт создал в нас непреклонное убеждение, что только громадная внимательность к интересам различных наций устраняет почву для конфликтов, устраняет взаимное недоверие, устраняет опасение каких-нибудь интриг, создает то доверие, в особенности рабочих и крестьян, говорящих на разных языках, без которого ни мирные отношения между народами, ни сколько-нибудь успешное развитие всего того, что есть ценного в современной цивилизации, абсолютно невозможны».
>
> В. И. ЛЕНИН.

ВАЖНЕЙШЕЙ особенностью жизни народов Средней Азии после Октября был переход к социализму, минуя капиталистический путь.

Отвергая установку, что капиталистическая стадия развития неизбежна для отсталых народностей, В. И. Ленин говорил: «Во всех колониях и отсталых странах мы должны не только образовать самостоятельные кадры бойцов, партийные организации, не только повести немедленную пропаганду за организацию крестьянских советов и стремиться приспособить их к докапиталистическим условиям... с помощью пролетариата передовых стран отсталые страны могут перейти к советскому строю и через определенные ступени развития — к коммунизму, минуя капиталистическую стадию развития».

Ленинский гений предвидел, что превращение Средней Азии из отсталой колониальной окраины России в очаг социализма на Востоке явится не только огромным внутренним делом Страны Советов, но и делом колоссальной международной важности.

Шел 1919 год. Борьба с контрреволюцией, с интервенцией, разруха и голод. В это сложное для молодой Республики Советов время В. И. Ленин пристально следил за положением дел в Туркестане. Направляя в край комиссию ВЦИК и СНК, вождь партии и народа вручил ей письмо для коммунистов Туркестана, свой наказ единомышленникам по партии. В этом историческом документе — глубочайшая суть ленинской национальной политики, теоретическое обоснование дружбы народов Страны Советов — могучей, непобедимой силы, неотъемлемой черты нашего советского образа жизни. «Установление правильных отношений с народами Туркестана имеет теперь для Российской Социалистической Федеративной Советской Республики значение, без преувеличения можно сказать, гигантское, всемирно-историческое».

Особенность положения большинства восточных окраин России заключалась и в том, что там почти полностью отсутствовала промышленность, а рабочий класс был малочислен. В этих отсталых районах с крестьянским населением преобладали феодальные отношения. Поэтому принципы ленинской национальной политики приходилось проводить в сложных условиях.

Партия большевиков начала трудную битву за умы и сердца трудящихся масс Средней Азии — вчерашней колониальной окраины империи, представлявшей собой наглядный образец печальных последствий господства колониального режима, установленного здесь русским царизмом.

Почти поголовная неграмотность населения. Экономическая отсталость. Господство патриархально-феодальных отношений, мучительно переплетавшихся для трудящихся с ростками капиталистических отношений. Засилие религии, огромное влияние на массы мусульманского духовенства, средневековых норм ислама, корана и шариата. Бесправие народных масс, закабаленных местными баями и русскими капиталистами.

Исходя из этого, В. И. Ленин считал первоочередной задачей в Советском Туркестане ликвидацию феодально-патриархальных отношений. Решение этой задачи возможно, по ленинской мысли, если «пробудить в массах стремление к самостоятельному политическому мышлению и самостоятельной политической деятельности».

Старое ожесточенно сопротивлялось, переходя в контратаки. Еще К. Маркс говорил, что «над умами живых поколений, как кошмар, тяготеют традиции прошлого».

Солидаризуясь с К. Марксом, В. И. Ленин писал: «Сила привычки миллионов и десятков миллионов — самая страшная сила». Такие традиции и привычки пытались использовать в своих интересах повергнутые классы. Здесь нагнетались сепаратистские настроения, развивался буржуазный национализм, в своей пропаганде широко использовавший религию.

Коммунистическая партия оперативно ответила на происки врагов, пытавшихся остановить победное шествие революции. Уже 20 ноября (3 декабря) 1917 г. Советское правительство опубликовало обращение «Ко всем трудящимся мусульманам России и Востока». В этом документе было высказано отношение Советской власти к прежде угнетенным национальностям Востока, определена позиция партии и правительства к их религиям, заявлено о решительном отказе от колонизаторской политики царизма. Народы Азии призывались к борьбе за независимость и свободу. «Отныне ваши верования и обычаи, ваши национальные и культурные учреждения объявляются свободными и неприкосновенными. Устраивайте свою национальную жизнь свободно и беспрепятственно. Вы имеете право на это. Знайте, что ваши права, как и права всех народов России, охраняются всей мощью революции и ее органов Советов Рабочих, Солдатских и Крестьянских депутатов» — говорилось в обращении.

Обращение «Ко всем трудящимся мусульманам России и Востока» было переведено на несколько восточных языков и отпечатано в миллионах экземпляров. Оно вызвало горячее одобрение народов Востока, но ввергло в смятение колонизаторов. 6 декабря 1917 года британский министр по делам Индии направил вице-королю телеграмму: «Мы перехватили крайне зажигательную прокламацию большевиков, адресованную ко всем трудящимся классам мусульман России и Востока и переданную телеграфом русского правительства. Эта прокламация должна быть скрыта как можно дольше».

Анализируя характерные особенности национальных окраин, В. И. Ленин писал: «Было бы ошибкой, если бы мы просто по шаблону списывали декреты для всех мест России, если бы большевики-коммунисты, советские работники на Украине и на Дону стали бы без разбора, огулом распространять их на другие области. Придется пережить немало своеобразности, мы ни в коем случае не связываем себя единообразным шаблоном, не решаем раз и навсегда, что наш опыт, опыт Центральной России, можно целиком перенести на все окраины. Мы только что подошли к задачам настоящего строительства, мы только еще делаем первые шаги в этом отношении — перед нами открывается необъятное поле работы».

Направляя с первых лет существования Советской власти большие усилия на подъем экономики и культуры наиболее отсталых национальных окраин, В. И. Ленин неустанно подчеркивал необходимость учета двух важных моментов социалистического строительства в республиках Советского Востока: во-первых, темпы хозяйственного и культурного строительства должны были быть здесь более высокими, чем в районах Центральной России; во-вторых, революционные преобразования должны проводиться без спешки, с учетом уровня политической сознательности местного населения.

Исходя из ленинских указаний, Коммунистическая партия вела неустанную борьбу против уклонов от генеральной линии партии в сторону местного национализма и великодержавного шовинизма. Преодоление их имело важное значение для успеха на пути некапиталистического развития ряда народов восточных окраин страны.

Возглавляя всю эту сложную работу по претворению в жизнь национальной политики Коммунистической партии, В. И. Ленин требовал от коммунистов особой осторожности и внимательности к нуждам отсталых народов. В. И. Ленин неоднократно подчеркивал, что в работе среди ранее отсталых народов необходимо соблюдать особый такт и полный учет местных национальных, исторических и других условий и особенностей. Он считал обязательным «относиться с особенной осторожностью и с особым вниманием к пережиткам национальных чувств в наиболее долго угнетавшихся странах и народностях»...

Ленин считал ликвидацию национального гнета лишь первым этапом чрезвычайно сложной и важной работы, направленной на установление дружественных отношений между всеми нациями в рамках многонационального Советского государства. Без взаимного доверия, учил он, ни мирные отношения между народами, ни сколько-нибудь успешное развитие экономики и всего того, что есть ценного в человеческой цивилизации, невозможны. Именно поэтому Ленин не уставал предупреждать практических работников на местах о необходимости всегда и во всех случаях помнить об огромной важности советского опыта для развития мирового революционного процесса. В письме А. А. Иоффе, работавшему в Туркестане, В. И. Ленин подчеркивал, что для всей мировой политики Коммунистической партии «дьявольски важно завоевать доверие» местного населения; «трижды и четырежды завоевать»; доказать, что мы не империалисты, что мы уклона в эту сторону не потерпим. Это мировой вопрос, без преувеличения мировой. Тут надо быть архистрогим. Это скажется на Индии, на Востоке, тут шутить нельзя, тут надо быть 1.000 раз осторожным».

Таким образом, национальная политика большевиков с первых послеоктябрьских дней органически соединила в себе горячую солидарность и моральную поддержку с реальной и разносторонней братской помощью. Были достигнуты значительные успехи в укреплении Советской власти в Средней Азии, в восстановлении здесь народного хозяйства, подъеме культурного уровня населения, его политического сознания и трудовой активности.

К ФАКТИЧЕСКОМУ РАВЕНСТВУ

> «На собственном опыте народы Страны Советов убедились: сплочение в едином союзе умножает их силы, ускоряет социально-экономическое развитие. Мы вправе гордиться тем, что в общем строю с трудящимися всех наций страны народы бывших национальных окраин, обреченные прежде на вековую отсталость, уверенно шагнули в социалистическое будущее, минуя капитализм, и достигли высот социального прогресса».
>
> (Из постановления ЦК КПСС «О 60-й годовщине образования Союза Советских Социалистических Республик»).

ПУТЬ узбекского народа к социализму, как и всех братских народов, не был простым и легким. Предстояло, по-ленинскому выражению, заполнить глубокую пропасть между всемирно-историческим величием вставших задач, с одной стороны, и нищетой материальной и культурной — с другой.

Создав национальную советскую государственность и установив правовое равенство восточных народов, партия постоянно вела гигантскую работу по обеспечению их фактического равенства, ликвидации экономической отсталости национальных окраин страны. Но многие, в то время слаборазвитые народы страны, не обладали достаточными материальными средствами, кадрами, культурой. Эта отсталость являлась весьма серьезным тормозом на пути социалистического строительства. Все население Страны Советов в 1920 году составляло 140 млн. человек, в том числе 65 млн. нерусских национальностей. Из этих последних около 30 млн. находилось на докапиталистической стадии развития. При этом одни из них сохраняли еще черты патриархально-родового строя, другие — полупатриархального, феодального строя.

Коммунистическая партия под непосредственным руководством В. И. Ленина разработала детальный план мероприятий по разрешению чрезвычайно сложной и многогранной задачи ликвидации фактического неравенства. План этот, предусматривавший целый комплекс важных мер социально-экономического, политического и культурного характера, нашел свое конкретное выражение в решениях десятого и двенадцатого съездов РКП(б). X съезд партии в резолюции указывал: «Теперь, когда помещики и буржуазия свергнуты, ...задача партии состоит в том, чтобы помочь трудовым массам невеликорусских народов догнать ушедшую вперед Центральную Россию».

Образование СССР ознаменовало новый этап в развитии национальных окраин. Помощь им приняла форму последовательного и всестороннего курса на усиление общесоюзной хозяйственной политики. Достаточно сказать, что бюджеты ряда союзных республик в течение многих лет покрывались в своей расходной части главным образом за счет дотации из общесоюзного бюджета. Например, в 1924—1925 гг. доля собственных доходов Туркменской ССР в ее бюджете составляла лишь немногим более 10 процентов. Даже Украина покрывала тогда за собственный счет менее 40 процентов расходной части своего бюджета.

Несмотря на тяжелейшие условия: разруху, голод, контрреволюционные выступления в первые годы Советской власти, возглавляемое В. И. Лениным правительство всемерно способствовало экономическому и культурному развитию Туркестана. 17 мая 1918 г. В. И. Ленин подписал декрет об ассигновании 50 миллионов рублей на оросительные работы в Туркестане. Дехкане получили большую помощь, выразившуюся в снабжении сельхозинвентарем, продовольствием, в предоставлении госкредитов.

В тяжелые 1921—1922 гг. Туркестан получил от правительства РСФСР для хлопковых районов 4,5 миллиона пудов хлеба. Миллионы пудов хлеба и разного продовольствия были выделены Казахстану.

В свою очередь окраины расширяли снабжение Центральной России сырьем, топливом, продовольствием. Сама жизнь подсказывала народам молодой Советской страны необходимость сплочения вокруг русского народа в едином и нерушимом государственном союзе.

В 1926—1932 годах партия развернула работу по осуществлению ленинского плана построения социализма, за социалистическую индустриализацию страны, коллективизацию сельского хозяйства.

Индустриализация среднеазиатских республик укрепила их материально-техническую базу, развила социалистические производственные отношения. Промышленное строительство в республиках Средней Азии велось в больших масштабах и более высокими темпами, чем в центральных районах страны. Это диктовалось необходимостью выравнивания их экономического уровня с уровнем индустриальных районов СССР.

В ходе коллективизации ликвидировались байство и кулачество. К грандиозным социально-экономическим изменениям привела дехкан победа колхозного строя. Господствующим в кишлаке стал социалистический сектор.

Преобразующая сила социализма и ленинской национальной политики ярко проявилась в культурном строительстве. В Узбекистане, где до революции лишь 3,6 процента населения умели читать и писать, сегодня завершен переход ко всеобщему среднему образованию. В. И. Ленин писал: «Нигде народные массы не заинтересованы так настоящей культурой, как у нас; нигде вопросы этой культуры не ставятся так глубоко и так последовательно, как у нас».

Плоды громадной работы партии, самоотверженного труда миллионов рабочих и колхозников, ученых и деятелей культуры мы видим в сегодняшнем расцвете Узбекистана. Свыше ста отраслей промышленности — машиностроение, горное дело, металлургия, химическая, газовая и нефтяная, электроника, производство хлопчатобумажных тканей — таков неполный перечень индустриального облика Узбекистана. Интенсивно и динамично развивается сельское хозяйство — многоотраслевой народнохозяйственный комплекс. Определяющим вкладом Узбекистана в общесоюзную копилку является производство хлопка — «белого золота», которое, по образному выражению Л. И. Брежнева, создается «золотыми руками».

Сформировался новый человек социалистической эпохи с новым политическим сознанием — советский человек. Сформировалась новая историческая общность людей — советский народ, у которого одна Родина—СССР, одна высшая цель — строительство коммунизма.

Так партия коммунистов неуклонно следовала ленинскому завету — «думать не о своей только нации, а выше ее ставить интересы всех, их всеобщую свободу и равноправие».

СОВЕТСКИЙ ЧЕЛОВЕК — ИНТЕРНАЦИОНАЛИСТ

> «Интернационализм на деле — один и только один: беззаветная работа над развитием революционного движения и революционной борьбы в своей стране, поддержка (пропагандой, сочувствием, материально) такой же борьбы, такой же линии, и только ее одной, во всех без исключения странах».
>
> В. И. ЛЕНИН.

ЛЕНИН подчеркивал, что суть не в «провозглашении» интернационализма, а в том, чтобы уметь даже в самые трудные времена быть интернационалистом на деле. Советские люди с законной гордостью называют себя интернационалистами. Воспитанные на идеях марксизма-ленинизма, они интернационалисты по самой своей природе.

В свое время В. И. Ленин указывал, что социалистическое движение «творит новые, высшие формы человеческого общежития, когда законные потребности и прогрессивные стремления трудящихся масс всякой национальности будут впервые удовлетворены в интернациональном единстве». Практика полностью подтвердила великое ленинское предвидение. Новая историческая общность — советский народ выступает ныне как поле становления и совершенствования личности строителя коммунизма.

Интернационализм советских людей прошел испытание временем. Он формировался в ходе построения социализма в СССР, в процессе индустриализации, коллективизации, культурной революции.

Сплоченность и дружба народов как морально-политические факторы сыграли огромную роль в преодолении отсталости национальных окраин, в ускоренном экономическом, культурном и социально-политическом развитии угнетенных в прошлом наций и народностей.

История СССР — история возникновения нерушимого единства и дружбы народов. И эта великая история не могла не отразиться в миросозерцании советского человека, в его психологии, в отношении к другим людям. «Весь ход нашей истории после Октября показал, — говорил Л. И. Брежнев, — какие высокие морально-политические качества воспитаны в советских людях, какие бессмертные подвиги способен совершать советский человек, свободный, сознательный труженик, патриот и интернационалист. В этом одно из самых бесценных завоеваний социализма».

Советские люди на практике продемонстрировали всему миру, чего могут добиться народы, которые объединились на основе принципов социализма, принципов равенства, братства и свободы. Сила сплоченности и взаимопомощи народов дала невиданное ускорение развитию всех республик. Вражда и недоверие между нациями уступили место дружбе и взаимному уважению. Там, где веками насаждалась психология национального эгоизма, прочно утвердился интернационализм.

Народы нашей страны убедились, что дружба народов — это бесценное достояние, самое дорогое для сердца каждого советского человека завоевание социализма. В книге Шарафа Рашидова «Сильнее бури» приводится притча. Мудреца спросили: «Что дороже золота?» — «Дружба», — сказал мудрец. «А что крепче железа?» — «Дружба», — снова сказал мудрец. «А что сильнее бури?» — и мудрец воскликнул: «Дружба сильнее бури!»

Наша социалистическая действительность показывает, что дружба народов, которую все советские люди с гордостью называют ленинской, удесятеряла наши силы в годы первых пятилеток, была одним из важнейших условий, обеспечивших нашу победу в Великой Отечественной войне. Монолитная сплоченность многонационального советского народа сыграла выдающуюся роль в создании развитого социалистического общества. Она стала той великой силой, которая делает реальными самые грандиозные планы экономического, социального и культурного прогресса.

Уже в первые годы Советской власти трудящиеся Москвы и Ленинграда, городов Урала и Украины, других промышленных центров страны поставляли Узбекистану необходимую продукцию. Из центральных районов в республику направлялись опытные рабочие, инженеры, ученые.

Для наших дней классическим стал пример борьбы за ликвидацию последствий грозного стихийного бедствия — ташкентского землетрясения 1966 года. Именно тогда во всем своем величии проявилась сила интернационального братства советских народов, их бескорыстной помощи. Не было ни одной союзной республики, края, области, труженики которых не помогли бы пострадавшей от землетрясения столице Узбекистана.

Интернационализм, вошедший в плоть и кровь советских людей, их единство и братство являются залогом успешного решения задач, выдвигаемых партией, прочной основой глубокого понимания народом каждой республики общности интересов.

Прочно утвердившиеся в сознании тружеников страны идеи патриотизма и интернационализма нашли наиболее полное воплощение в новой исторической общности людей, имя которой — советский народ. Принадлежность к этой великой общности усиливает у граждан СССР чувство семьи единой, повышает их политическую и трудовую активность. Соединив в себе горячую любовь к Отчизне с интернационалистской убежденностью, советский человек все свои знания, жизненную энергию, опыт отдает укреплению ее экономического и оборонного могущества. И где бы он ни работал, что бы ни делал — строил БАМ или Новоангренскую ГРЭС, осваивал Каршинскую и Джизакскую степи или участвовал в подъеме Нечерноземья, — его как созидателя коммунистического общества характеризует прежде всего забота о процветании и счастье единой многонациональной Родины, без которой немыслимы личное благополучие и счастье.

В ходе борьбы за осуществление коммунистических идеалов, решений XXVI съезда КПСС гражданин Страны Советов все шире раздвигает горизонты своего политического кругозора, все активнее выражает отношение к происходящим в мире событиям. Он отдает себе полный отчет в том, что его ударным трудом еще больше укрепляется социалистическое содружество, создаются надежные основы реализации выработанной партией Программы мира.

В условиях развитого социализма интернационализм, когда-то являвшийся идеалом горстки коммунистов, превратился в глубокое убеждение и норму поведения миллионов и миллионов людей всех наций и народностей, все больше входит в образ жизни, сознание, психологию и мораль каждого труженика. В сознании советского человека любой национальности отражается единство мировоззренческих и нравственных принципов социалистического образа жизни.

Преданность делу коммунизма, социалистический патриотизм и интернационализм, высокая трудовая и общественно-политическая активность, непримиримость к эксплуатации и угнетению, национальным и расовым предрассудкам, классовая солидарность с трудящимися всех стран — вот основные черты духовного мира советского человека.

М. УЗБЕКОВ.
Кандидат философских наук.

СССР 60

С неуклонным претворением в жизнь ленинских принципов национальной политики связаны и все успехи вашей республики — в экономике, в социальной области, в культуре. Именно потому, что Советский Узбекистан все время шел бок о бок, в неразрывном строю со всеми братскими народами СССР, он смог так быстро подняться из былой отсталости и превратиться во всесторонне развитую, процветающую республику, одно из самых передовых государств Востока.

Л. И. БРЕЖНЕВ

СТРАНИЦА №108

РЕСПУБЛИКА ОТ КРАЯ И ДО КРАЯ

АНГРЕНСКИЙ ВЕРНИСАЖ

Выставка акварели открылась в Ангрене. 42 художника республики представили на ней свои новые работы.

Красоту природы Узбекистана, многих уголков страны запечатлели произведения Г. Чиганова, Ч. Баймагова, Ю. Талдыкина, Д. Мирсалимова, В. Акудина. Побывав на стройках, на новых землях, об увиденном своими акварельными листами рассказали В. Антонов — «Новь Джизакской степи», И. Вахитов — «Метростроители», В. Чунихин — «Тюменский меридиан».

Выставка посвящена 60-летию образования СССР. Она открыта в картинной галерее, носящей имя народного художника Узбекской ССР Виктора Уфимцева. В 1979 году, когда проводилась первая такая выставка, был подписан договор о творческом содружестве ангренцев и Союза художников Узбекистана. И нынешний весенний отчет — новый вклад мастеров кисти в выполнение этого творческого договора.

(УзТАГ).

КНИГИ—КАЖДОМУ

МАРГИЛАН. (Общ. корр. М. Махмудов). Активисту городского общества книголюбов, редактору многотиражной газеты «Советский шелк» О. Ишанбаеву вручена награда Центрального правления Всесоюзного общества любителей книги.

В Маргилане широко пропагандируется литература. Проводятся занятия в клубах книголюбов «Кругозор» на шелковом комбинате, «Собеседник» при центральной библиотеке, «Чашма» в дошкольном педучилище. В городе около 80 первичных организаций. 38 коллективных членов общества.

ДЛЯ САМЫХ МАЛЕНЬКИХ

НАВОИ. (Общ. корр. С. Рухмалев). Двести восемьдесят юных навоийцев приняли новый детский комбинат, построенный в седьмом, самом большом микрорайоне города. Это уже сороковое дошкольное учреждение. Более десяти тысяч малышей каждое утро приходят в детсады.

ДОМ БЫТА

САМАРКАНД. (Общ. корр. В. Полэндопуло). В новом промышленном районе поднялось пятиэтажное здание Дома быта. Это самое крупное предприятие в Самарканде. В его ателье, мастерских, цехах, различных павильонах 230 рабочих мест. Предприятие, оснащенное новейшим оборудованием, будет выполнять десятки видов заказов.

погода

Сегодня днем по Ферганской долине и югу республики ожидается переменная облачность, местами кратковременные дожди, возможны грозы. Ветер южный, 9—14 м/с. Температура 20—25 градусов. По остальной территории — небольшая облачность, без осадков. Ветер восточный, 7—12 м/с. Температура 17—22 градуса.

В Ташкенте — небольшая облачность, без осадков. Ветер восточный, 3—8 м/с. Температура 21—23 градуса.

ПОД ДЕВИЗОМ БОРЬБЫ ЗА МИР И ПРОГРЕСС

«Мир», «Дружба», «Свобода», «Прогресс» — эти понятия, дорогие каждому человеку доброй воли, кинематографисты многих стран планеты связывают ныне со столицей Советского Узбекистана. Сюда идут сообщения с разных континентов о готовности деятелей киноискусства приехать в Ташкент, пожелания и предложения в связи с открывающимся здесь 24 мая праздником кино. О подготовке к этому традиционному форуму и его задачах рассказывает генеральный директор VII Международного кинофестиваля стран Азии, Африки и Латинской Америки, председатель Государственного комитета Узбекской ССР по кинематографии Абдулахад Абдуллаев:

— Яркие, впечатляющие смотры киноискусства в Ташкенте, проникнутые духом мира и дружбы, подлинной солидарности и товарищества, получили широкое признание во всем мире. Этот «дух Ташкента» с каждым разом собирает под фестивальные знамена все большее число участников и гостей. Растущий авторитет форума отражает действенность политики нашей партии и государства, направленной на упрочение мира на планете, укрепление сотрудничества и дружбы между народами. Стремление Советского Союза оградить землю от войн еще раз выражено в выступлениях Генерального секретаря ЦК КПСС, Председателя Президиума Верховного Совета СССР товарища Л. И. Брежнева во время недавних торжеств в Ташкенте, посвященных вручению Узбекской ССР ордена Ленина. Большое значение придает Коммунистическая партия развитию кинематографии, которая, как подчеркивал в своих приветствиях участникам и гостям предыдущих фестивалей Леонид Ильич Брежнев, является влиятельной силой современного общественного развития.

Подготовка к нынешнему седьмому по счету кинофестивалю проходит в сложной международной обстановке. Тем большее значение приобретает ташкентская встреча деятелей самого массового вида искусства, которое перед лицом нависшей над человечеством угрозы ядерной катастрофы призывает людей своими произведениями к активизации борьбы за мир, социальный прогресс и свободу народов. Они вновь соберутся в нашем гостеприимном городе, чтобы обсудить общие задачи и проблемы, пути повышения роли киноискусства в этой благородной борьбе.

Четырнадцать лет назад — по регламенту ташкентские фестивали проводятся раз в два года — в столице республики впервые встретились мастера экрана Азии и Африки. Спустя несколько лет к ним присоединились прогрессивные кинематографисты Латинской Америки. Участие в предстоящем кинофоруме подтвердили уже около восьмидесяти стран трех континентов, а также Организация Объединенных Наций, Организация освобождения Палестины, патриотические силы Чили. Пристальный интерес к седьмому ташкентскому фестивалю проявляют и деятели киноискусства многих государств Европы. Его гостями выразили желание стать представители стран социалистического содружества, а также Австрии, Канады, Португалии, ФРГ, других государств.

Как известно, единственный пропуск на кинофестиваль в Ташкент — это добрая воля, верность его девизу «За мир, социальный прогресс и свободу народов!». В этом, по мнению участников и гостей предыдущих смотров, заключается их притягательность. Мы искренне рады приветствовать всех, кто утверждает в искусстве идеалы гуманизма, отдает свой талант укреплению мира и взаимопонимания между народами, борьбе за светлое будущее человечества.

По традиции фестиваль будет проводиться не как конкурс, а как дружеская встреча единомышленников — во имя обмена опытом, консолидации всего лучшего, передового в киноискусстве. Здесь на равных с признанными кинодержавами участвуют молодые развивающиеся страны, делающие лишь первые шаги в кинематографии и лишенные возможности выступить на других международных смотрах. Таков неизменный демократический характер ташкентских встреч.

Отбор фильмов во многих странах-участницах уже завершен. Его проводили сами участники, а в ряде случаев на помощь им выезжали представители оргкомитета и генеральной дирекции, чтобы наилучшим образом решить главную задачу — представить наиболее полно киноискусство трех континентов.

Просмотр, как обычно, будет проводиться по двум основным разделам — художественного и короткометражного, документального кино. На этот раз торжественное открытие фестиваля намечено провести в новом прекрасном здании — Дворце дружбы народов СССР имени В. И. Ленина. Для широкого показа фестивальных фильмов подготовлены и другие кинотеатры Ташкента, ряда городов республики.

Программа фестиваля предусматривает проведение дискуссии о роли кинематографии в борьбе за мир, социальный прогресс и свободу народов, кинорынок, деловые и творческие встречи делегаций. Гости столицы Узбекистана получат возможность глубже познакомиться с жизнью республики, славными делами ее тружеников, готовящихся к достойной встрече знаменательной даты в истории нашего государства — 60-летия образования СССР. Беседы с мастерами кино трех континентов пройдут в творческих союзах, трудовых коллективах и учебных заведениях. Деятельно готовятся к фестивалю кинематографисты Узбекистана. Они рады будут познакомить гостей с работой своих студий, с новыми произведениями. На празднике кино мастера экрана республики представят художественный фильм «Ленинградцы, дети мои», ряд документальных и научно-популярных лент.

Лишь месяц остается до того майского дня, когда начнет работу VII Ташкентский международный кинофестиваль. Подготовка к нему завершается. Ее цель — поднять на новую высоту значимость и роль ташкентских встреч кинематографистов, упрочить и развить «дух Ташкента» — атмосферу интернационализма, дружбы и взаимопонимания, солидарности кинематографистов во имя идеалов, отраженных в традиционном девизе.

(УзТАГ).

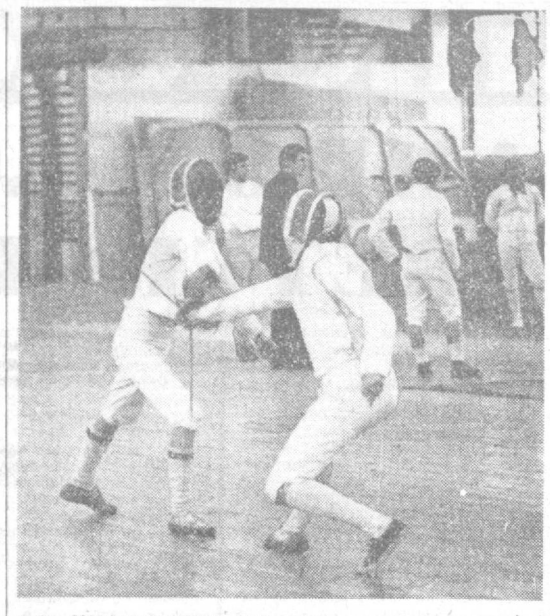

Более 220 фехтовальщиков из многих городов России и союзных республик прибыли в Ташкент на традиционный турнир лично-командного первенства на приз Совета Министров УзССР. После первых дней соревнования определились победители в различных видах оружия. Так, на рапирах в командном зачете на первом месте команда Ленинграда, серебряные медали у рапиристов Азербайджана, мушкетеры Узбекистана стали обладателями бронзовых медалей.

На снимке: момент соревнований.

Фото А. РИСКИЕВА (УзТАГ).

ПОБЕДИЛИ ТАШКЕНТСКИЕ СКРИПАЧИ

Четыре воспитанника республиканской музыкальной школы-интерната имени Успенского из Ташкента названы победителями конкурса молодых исполнителей на струнных инструментах, который завершился в Фергане. Сложнейшие произведения Баха, Моцарта, Чайковского, других выдающихся композиторов лучше всех исполнили Э. Якубова, Э. Бекмамбетов, Ш. Азимходжаева и А. Медведев. Жюри смотра отметило возросшее мастерство юных музыкантов, многим из которых нет еще и шестнадцати лет.

(УзТАГ).

ДРУЖБА ЛИТЕРАТУР

В ТАШКЕНТСКОМ книжном магазине «Дружба»... пели. На разных языках звучала песня «Подмосковные вечера». Таким был финал дружеской встречи иностранных студентов, обучающихся в вузах столицы, с общественностью города. Вечер проходил под девизом «Дружба народов — дружба литератур». Организован он клубом магазина, который разработал план мероприятий, посвященных 60-летию образования Союза ССР.

Основное направление работы клуба — пропаганда достижений социалистических стран в области науки, техники, литературы, искусства. Скоро в магазине состоятся декады чешской, болгарской, вьетнамской, монгольской литератур.

С. АЛЕКСЕЕВА.

(УзТАГ).

СПОРТИВНЫЙ МЕРИДИАН

● ВОДНОЕ ПОЛО

ШАГАЕВ БЕЗ ГОЛА НЕ УХОДИТ

На международном турнире в Италии сборная СССР одержала уверенную победу, переиграв сильные команды Испании, ФРГ, Италии, Югославии, Австралии. Весомый вклад в этот успех внес и наш земляк, ташкентский мехнатовец Эркин Шагаев. Уже в первом матче, когда советские ватерполисты встречались с итальянской сборной, Эркин сумел забить в ворота соперников три мяча — лучший показатель. И в остальных играх он забивал два, а то и три.

Этот турнир явился одним из этапов подготовки сборной СССР к чемпионату мира в Эквадоре.

● СОВРЕМЕННОЕ ПЯТИБОРЬЕ

ОПРОВЕРГНУВ ПРОГНОЗЫ

Завершился еще один вид программы XIX спартакиады Узбекистана — соревнования по современному пятиборью. Весь пьедестал почета заняли ташкентцы. В личном зачете призерами соответственно стали М. Галимов, А. Чупраков и А. Морозов. Ташкентцы победили и в командном зачете.

Сюрприз преподнесли джизакские пятиборцы. Опровергнув все прогнозы, они заняли второе место, потеснив рыцарей пяти качеств Ташкентской области на третью ступеньку пьедестала.

● БАСКЕТБОЛ

СЛАБЫЙ РЕЗЕРВ

В Минске закончился первый вид программы III Всесоюзных молодежных игр — турнир по баскетболу.

Узбекистанцы выступили неудачно. Девушки заняли десятое, а юниоры — одиннадцатое места. Резерв у баскетболистов ташкентского «Университета», добившихся права в будущем сезоне участвовать в чемпионате страны среди команд высшей лиги, слабый.

● ФЕХТОВАНИЕ

ВЕРНЫЙ КУРС

В прошлом году не совсем удачно выступили на XV Всесоюзной спартакиаде школьников фехтовальщики Узбекистана. Тренеры сделали соответствующие выводы. И, как показали первые старты в нынешнем сезоне, курс взят верный.

На всесоюзном турнире в Химках, в котором участвовали 16 юношеских команд, сборная республики заняла первое место. А в личном первенстве победителями стали ташкентцы саблист В. Малахов, рапирист А. Рутченко, шпажист С. Мельников.

Редактор Н. Ф. ТИМОФЕЕВ.

ГОСТИ УЗБЕКИСТАНА — ПОРТУГАЛЬСКИЕ ПИСАТЕЛИ

С жизнью Узбекистана знакомится делегация ассоциации португальских писателей во главе с ее президентом Нуно де Брагансом. Вчера в Союзе писателей Узбекистана состоялась встреча гостей с литераторами республики. Поэты и прозаики рассказали членам делегации о своих творческих планах, о стремлении достойно отобразить созидательный труд советских людей, утверждать в литературе высокие идеалы гуманизма и интернационализма, борьбы за мир.

В программе пребывания гостей в Узбекистане — знакомство со столицей республики, поездка в Бухару и Самарканд.

(УзТАГ).

ПУТЕШЕСТВИЕ ЧЕРЕЗ ВЕКА

Золотые шедевры — изделия древних самаркандских ювелиров украсили сразу две экспозиции — в Ленинграде и Самарканде. Оригиналы украшений остались в Эрмитаже, а их «двойники», полученные с помощью голографии — объемного изображения, — заняли центральное место на выставке произведений мастеров минувших веков в музее истории города.

Нарядный резной ганч, цветное стекло с рельефным орнаментом, поделки гончаров и кузнецов, чеканщиков и резчиков позволяют совершить увлекательное путешествие в мир прекрасного.

Сохранить их для потомков помогли реставраторы, которые иногда по крупицам собирали и восстанавливали керамические блюда с цветистыми арабесками или старые чернильницы из гипса. Работниками лаборатории химико-технологических исследований Института археологии АН Узбекской ССР завершена уникальная работа по реставрации и закреплению знаменитой согдийской дворцовой росписи, найденной учеными на городище Афрасиаб. Это монументальное «полотно» неизвестного живописца изображает прием послов. В музее выставлена его копия, а вскоре в специальном зале будет выставлен подлинник.

(УзТАГ).

СЛУЖБА СПРАВКИ

ОБЪЯВЛЯЮТ КОНКУРСЫ

НА ЗАМЕЩЕНИЕ ВАКАНТНЫХ ДОЛЖНОСТЕЙ ПРОФЕССОРСКО-ПРЕПОДАВАТЕЛЬСКОГО СОСТАВА:

УЗБЕКСКИЙ НАУЧНО-ИССЛЕДОВАТЕЛЬСКИЙ И ПРОЕКТНЫЙ ИНСТИТУТ ПО ГРАДОСТРОИТЕЛЬСТВУ

(УзНИИПградостроительства)

Госстроя Узбекской ССР

ПО СЕКТОРАМ И ЛАБОРАТОРИЯМ:

заведующих: расселения и районной планировки, рекреационных систем, реконструкции городов, промышленных территорий и транспорта, проблем обслуживания и планировки общественных центров, экспериментального внедрения, архитектурно-художественных проблем градостроительства, проблем инженерного оборудования, экономики градостроительства, проблем охраны среды;

старших научных сотрудников: расселения и районной планировки (2), реконструкции городов, промышленных территорий и транспорта (3), проблем обслуживания и планировки общественных центров, экспериментального внедрения, архитектурно-художественных проблем градостроительства, проблем инженерного оборудования (3), экономики градостроительства, проблем охраны среды;

младших научных сотрудников: расселения и районной планировки (2), рекреационных систем, промышленных территорий и транспорта, архитектурно-художественных проблем градостроительства, проблем охраны среды.

В конкурсе на замещение вакантных должностей могут участвовать лица, имеющие ученую степень доктора или кандидата наук, а также специалисты с большим опытом работы в научно-исследовательских или проектных институтах.

Срок конкурса — до 30 апреля 1982 г.

Обращаться по адресу: г. Ташкент, ул. Навои, 18, ученому секретарю. Телефон 41-45-92.

ТАШКЕНТСКИЙ ОРДЕНА ТРУДОВОГО КРАСНОГО ЗНАМЕНИ ИНСТИТУТ ИНЖЕНЕРОВ ИРРИГАЦИИ И МЕХАНИЗАЦИИ СЕЛЬСКОГО ХОЗЯЙСТВА

ПО КАФЕДРАМ:

заведующего физвоспитанием;

преподавателя русского языка для иностранных студентов.

Обращаться по адресу: г. Ташкент, ул. Кары-Ниязова, 39, отдел кадров.

ИНСТИТУТ СЕЙСМОЛОГИИ

Академии наук Узбекской ССР

старших научных сотрудников по лаборатории геофизических методов с магнитной ионосферной станцией (2).

Обращаться по адресу: 700128, г. Ташкент, п/о 128, Ц-12, ул. Хуршида, 3. Телефоны: 41-38-41, 41-43-44.

Срок конкурсов — месяц со дня опубликования объявлений.

СРЕДНЕАЗИАТСКИЙ РЕГИОНАЛЬНЫЙ НАУЧНО-ИССЛЕДОВАТЕЛЬСКИЙ ИНСТИТУТ им. В. А. БУГАЕВА

(САНИИ)

Госкомгидромета

ПО ЛАБОРАТОРИЯМ:

старшего научного сотрудника: изучения загрязнения атмосферного воздуха и почв, исследований по нормированию выбросов в атмосферу;

младшего научного сотрудника изучения загрязнения поверхностных вод.

Срок конкурса — до 25 апреля.

Документы посылать на имя директора по адресу: г. Ташкент, Г-52, ул. Обсерваторская, 72. Телефоны: 33-61-13, 35-80-59.

К СВЕДЕНИЮ ЖИТЕЛЕЙ ТАШКЕНТА И ГОСТЕЙ СТОЛИЦЫ!

УЗБЕКСКИЙ РЕСПУБЛИКАНСКИЙ СОВЕТ ПО ТУРИЗМУ И ЭКСКУРСИЯМ

ПРЕДЛАГАЕТ

СОВЕРШИТЬ УВЛЕКАТЕЛЬНОЕ ВЕСЕННЕЕ ПУТЕШЕСТВИЕ **В АПРЕЛЕ**

ПО ГОРОДАМ УЗБЕКИСТАНА:

ХИВЕ—БУХАРЕ—САМАРКАНДУ—АНДИЖАНУ—ФЕРГАНЕ

Длительность путешествия — 20 дней.

Сроки заездов — **18, 22, 26 и 30 апреля.**

Путешествие совершается по железной дороге и комфортабельными автобусами, размещение в 2—3-местных номерах современных туристических гостиниц.

На маршрут принимаются и коллективные заявки.

Путевки стоимостью 150 рублей можно приобрести в г. Ташкенте по адресу: Луначарское шоссе, 115, отдел реализации путевок, телефон для справок 66-26-41, а также в начальном пункте путешествия — г. Хиве по адресу: ул. Бухарская, медресе Мухамед-Амихана, гостиница «Хива». Хивинское бюро путешествий и экскурсий. Телефон 5-54-85.

ПРОФЕССИОНАЛЬНО-ТЕХНИЧЕСКОЕ УЧИЛИЩЕ КРАСНОАРМЕЙСКОГО ПРОИЗВОДСТВЕННОГО ОБЪЕДИНЕНИЯ ТЕХНИЧЕСКИХ ТКАНЕЙ

ПРОВОДИТ ПРИЕМ МОЛОДЕЖИ

на обучение по профессиям:

ТРОСТИЛЬЩИЦА-МОТАЛЬЩИЦА, ТКАЧ, ПРЯДИЛЬЩИЦА, СЪЕМЩИЦА.

Принимаются девушки в возрасте 15—20 лет с 8—10-классным образованием без вступительных экзаменов.

Срок обучения — год.

Учащиеся обеспечиваются бесплатным благоустроенным общежитием, ученической заработной платой, 3-разовым питанием. Через 5—7 месяцев обучения учащиеся переводятся на сдельную оплату труда.

Зачисленным оплачивается проезд от места жительства. Имеются школа рабочей молодежи и техникум.

Для поступления необходимо представить паспорт или свидетельство о рождении (с выпиской), свидетельство об образовании, справку с места жительства, 3 фотокарточки.

Адрес училища: 141260, Московская область, г. Красноармейск, ул. Заречный тупик, 4.

Проезд из Москвы — с Ярославского вокзала электропоездом до станции «Пушкино», далее автобусом 21 до г. Красноармейска, остановка «Клуб им. Строгалина», или от станции метро «ВДНХ» автобусом 317 до г. Красноармейска, остановка «Клуб им. Строгалина».

● МИР СМОТРИТ НА НАС

САМЫЕ ЯРКИЕ ВПЕЧАТЛЕНИЯ

В Узбекистане находилась большая группа туристов из Швеции. Гости ознакомились с древними памятниками Самарканда и Бухары, достопримечательностями Ташкента, побывали в Узбекском обществе дружбы и культурной связи с зарубежными странами. В составе шведской туристической группы была и журналист Анита Едам. Вот что она рассказала корреспонденту «Правды Востока»:

— Газета «Стокгольмские новости», которую я представляю, в Швеции самая молодая: ее первый номер вышел в свет 10 сентября 1981 года. В основном мы освещаем вопросы профсоюзного и рабочего движения, отводим полосу для новостей. Поскольку наша газета имеет ярко выраженную направленность, от нас отвернулись многие фабриканты и мы не имеем богатых рекламодателей. Это сказывается на финансовом положении газеты, но мы не отступаем от избранного пути. Во многом нас поддерживают подписчики.

Один из них даже подписался на нашу газету на 21 год вперед.

— На XVII съезде профсоюзов СССР Леонид Ильич Брежнев выступил с новыми мирными инициативами, которые горячо и искренне поддерживают все советские люди. А что об этом думают шведские граждане?

— Новые мирные инициативы, выдвинутые советским руководителем, не могут оставить равнодушными ни одного из здравомыслящих людей планеты. Мир нужен всем, в том числе и шведам. В социал-демократическом и профсоюзном движении нашей страны есть свои силы, борющиеся за мир, и причем весьма активно. Существует в Швеции и так называемое женское движение борьбы за мир. Кстати сказать, несколько представительниц этой женской организации побывали в Москве и в этом году собираются совершить марш мира в СССР.

— Традиционный вопрос — ваши впечатления о поездке в Узбекистан?

— Впечатления — самые яркие. Конечно, понравились нам памятники древней архитектуры Самарканда и Бухары, поразил нас Ташкент — огромный современный город, не утративший при этом национального колорита. Но не меньшее впечатление, чем здания, памятники, парки и проспекты, произвели на нас люди. Везде встречали нас с искренним радушием. И я хочу пожелать вашим людям самого главного для всех нас — мира.

Интервью взял О. ЯКУБОВ.

ЗАВТРА НА ЭКРАНЕ

ЦТ I

9.00 «Время».
9.40 Концерт.
10.00 «АБВГДейка».
10.45 «Для вас, родители».
11.15 16-й тираж «Спортлото».
11.20 Концерт советской песни.
11.50 «Коммунисты». Поэтическая композиция по стихам советских поэтов.
12.20 «По музеям и выставочным залам».
12.45 «Мир растений».
13.30 А. Скрябин. Первая симфония для солистов, хора и оркестра.
14.15 К национальному празднику Сирии. Кинопрограмма «По Сирии».
14.45 «В мире животных».
15.45 «Сегодня в мире».
16.00 Дневник коммунистического субботника.
16.15 Фильм — детям. «Немухинские музыканты».
17.20 «Кто угрожает Англии?» Автор — В. Ильяшенко.
17.50 «Леопольд и золотая рыбка», «Ежик в тумане». Мультфильмы.
18.15 «Я больше не буду» («Экран»).
18.50 Концерт.
19.40 Беседа политического обозревателя Л. А. Вознесенского.
20.10 «Песня-82» в Концертной студии Останкино.
21.20 «Время».
22.15 Премьера телевизионного спектакля «Старинный детектив».
23.45 Новости.

ЦТ II

9.00 Утренняя гимнастика.
9.15 «Если хочешь быть здоров».
9.20 Программа документальных фильмов телевизионных студий страны.
10.00 «Утренняя почта».
10.30 «Адреса молодых».
11.30 «Делай с нами делай как мы, делай лучше нас».
12.30 «Музыкальный киоск».
13.00 «Последний сад».
13.30 Телевизионный клуб молодоженов.
14.45 «Салют, пионерия!»
15.35 «Мстислав Келдыш». Документальный фильм (ЦСДФ).
16.35 В. Шкваркин. «Простая девушка». Телевизионный спектакль.

Программа телевидения г. Свердловска

17.50 «Край наш уральский». Киноочерк. «Каменная радуга». Концерт.
18.30 «Наука и техника». Киножурнал.
19.00 «Клуб кинопутешественников».
20.00 Дневник коммунистического субботника.
20.15 Международное обозрение.
20.30 «Спокойной ночи, малыши!»
20.45 «Здоровье».
21.30 «Время».
22.15 Премьера телевизионного художественного фильма «Личная жизнь директора». 1-я и 2-я серии.

УзТВ I

9.55 Программа.
10.00 Новости. Дневник Ленинского коммунистического субботника.
10.10 Песни и танцы народов СССР.
10.50 «Экран документального кино».
11.30 «Сегодня — Ленинский коммунистический субботник». Репортаж с завода «Ташсельмаш».
20.00 Дневник коммунистического субботника.
20.15 Международное обозрение.
20.30 «Спокойной ночи, малыши!»
20.45 «Здоровье».
21.30 «Время».
22.15 Премьера телевизионного художественного фильма «Личная жизнь директора». 1-я и 2-я серии.

УзТВ I

9.55 Программа.
10.00 Новости. Дневник Ленинского коммунистического субботника.
10.10 Песни и танцы народов СССР.
10.50 «Экран документального кино».
11.30 «Сегодня — Ленинский коммунистический субботник». Репортаж с завода «Ташсельмаш».
11.50 «Время, вперед!» Художественный фильм. 1-я серия.
13.05 Шахматная школа.
13.35 «Премьеры, встречи, дебюты» (рус.).
14.45 Дневник субботника.
17.45 Программа.
17.50 Для детей «Юлдузча».
18.20 «Университет родителей».
18.50 «Весна в Кызылкумах» («Узбектелефильм»).
19.00 Всесоюзная научно-теоретическая конференция «XXVI съезд КПСС и актуальные правовые проблемы реализации комплексной программы «Хлопок».
19.30 «Ахборот» (рус.).
19.45 «Мастера искусств». Юнус Раджаби.
20.30 «Ахборот».
20.50 «Мастера искусств».
21.30 Москва «Время».
22.15 «Достойный ответ на призыв партии».
22.30 «Показывает студия «Ешлик».

ТЕАТРЫ

ГОСУДАРСТВЕННЫЙ АКАДЕМИЧЕСКИЙ БОЛЬШОЙ ТЕАТР УЗБЕКСКОЙ ССР им. А. НАВОИ — **Спящая красавица.**

ГОСУДАРСТВЕННЫЙ РУССКИЙ АКАДЕМИЧЕСКИЙ ТЕАТР ДРАМЫ им. М. ГОРЬКОГО — **Ретро.**

ТАШКЕНТСКИЙ ГОСУДАРСТВЕННЫЙ ТЕАТР ОПЕРЕТТЫ — **Веселая вдова.**

ТАШГОСЦИРК — в 19.30 гастроли крупнейшего иллюзионного аттракциона **«В мире чудес».** Руководитель — заслуженный артист РСФСР и Северо-Осетинской АССР **Эмиль КИО.**

Ректорат, партийный, профсоюзный комитеты Ташкентской Высшей партийной школы выражают глубокое соболезнование и. о. доцента кафедры партийного строительства Л. А. Михлиной по поводу кончины ее матери

ПЕРЕВАЛОВОЙ Софьи Васильевны.

Коллективы Узглавниготорга, Республиканской инвалютной базы, «Ташкнига» и библиоколлектора выражают глубокое соболезнование директору постоянно действующей книжной лотереи объединения Узглавниготорга П. Т. Киму по поводу кончины его жены

КИМ Марфы Михайловны.

ПРАВДА ВОСТОКА

АДРЕС РЕДАКЦИИ: 700000 Ташкент-П ул. Ленина, 41. ТЕЛЕФОНЫ РЕДАКЦИИ: заместители редактора — 33-10-48, 33-72-77; ответственный секретарь — 33-24-68; секретариат — 33-34-75; отделы писем трудящихся и массовой работы — 33-15-20; пропаганды марксистско-ленинской теории и коммунистического воспитания — 32-57-15; партийной жизни и местной печати — 33-41-47; советского строительства и быта — 33-14-75; промышленности, капитального строительства, транспорта, связи и торговли — 33-16-38; сельского хозяйства — 33-44-92; науки, школ и вузов — 32-57-13; литературы и искусства — 32-55-10; внутренней информации, военно-спортивный — 33-81-29; ночной редакции — 33-34-75; приема объявлений — 33-81-42. Собственные корреспонденты: в Ташкенте — 33-42-92; Нукусе — 2-64-52; Самарканде — 4-14-72; Гулистане — 2-28-94; Термезе — 31-45; Ургенче — 6-30-73; Бухаре — 3-13-55; Карши — 68-77; Наманган — 6-60-90; Фергане — 5-16-19; Андижане — 4-21-22; Джизаке — 3-22-63. Диспетчер издательства — 33-90-50; дежурный телефонной станции — 33-32-60.

Р. 04215. Ордена Трудового Красного Знамени типография издательства ЦК Компартии Узбекистана, г. Ташкент. Индекс 64544. Изд. № А-389. 2