УзССР Давлат китоб палатаси
Инв. № 1
Гос. книжная палата УзССР
21 АПР 1982

Пролетарии всех стран, соединяйтесь!

ПРАВДА ВОСТОКА

газета издается с апреля 1917 года

ОРГАН ЦК КОМПАРТИИ УЗБЕКИСТАНА, ВЕРХОВНОГО СОВЕТА И СОВЕТА МИНИСТРОВ УЗБЕКСКОЙ ССР

№ 93 (19868) • Среда, 21 апреля 1982 года • Цена 3 коп.

В полете «Салют-7»

СООБЩЕНИЕ ТАСС

В соответствии с программой исследования космического пространства 19 апреля 1982 года в Советском Союзе произведен запуск орбитальной научной станции «Салют-7».

Станция «Салют-7» выведена на околоземную орбиту с параметрами:

— максимальное удаление от поверхности Земли — 278 километров;

— минимальное удаление от поверхности Земли — 219 километров;

— период обращения — 89,2 минуты;

— наклонение — 51,6 градуса.

Целью запуска станции «Салют-7» является продолжение научно-технических исследований и экспериментов, проводимых на советских пилотируемых комплексах в интересах науки и народного хозяйства. В ходе полета будет также проводиться отработка усовершенствованных систем и аппаратуры орбитальных станций.

Управление полетом станции «Салют-7» осуществляется Подмосковным центром управления, пунктами слежения, расположенными на территории Советского Союза, и научно-исследовательским кораблем «Академик Сергей Королев», находящимся в акватории Атлантического океана.

По данным телеметрической информации, бортовые системы станции «Салют-7» работают нормально.

ВЫДВИЖЕНИЕ КАНДИДАТОВ В ДЕПУТАТЫ

В УЗБЕКИСТАНЕ продолжается избирательная кампания по выборам в местные Советы народных депутатов и в народные суды.

Предвыборное собрание состоялось на Кокандской обувной фабрике. Его участники единогласно постановили — выдвинуть кандидатом в депутаты Ферганского областного Совета руководителя бригады комплектовщиц, опытного наставника молодежи, делегата XVII съезда профсоюзов СССР Тамару Павловну Трифонову.

Кандидатами в депутаты Сурхандарьинского областного Совета названы работница Термезского мясо-молочного комбината Угилой Чаршанбиевна Наркулова и передовая доярка колхоза имени Ленина Термезского района Гульнара Язбердиева.

Кандидатом в депутаты Наманганского областного Совета выдвинут шофер Нарынского межрайонного объединения Госкомсельхозтехники Виктор Дмитриевич Гвоздиков.

Кандидатом в депутаты Андижанского городского Совета народных депутатов названа штамповщица завода «Электродвигатель» Антонина Андреевна Кудрявцева.

Собрание тружеников шахты «Северная» Ингичкинского рудоуправления постановило — выдвинуть кандидатом в депутаты Ингичкинского поселкового Совета молодую работницу, активную комсомолку Любовь Григорьевну Егорову.

Машинист башенного крана управления механизации треста «Строймеханизация» Надежда Васильевна Гончарова, водитель автоколонны № 2515 Ташкентского городского производственного автомобильного треста централизованных перевозок Юрий Николаевич Волков выдвинуты кандидатами в депутаты Ташкентского городского Совета народных депутатов.

Кандидатами в депутаты Сурхандарьинского областного Совета народных депутатов выдвинуты передовая работница Узунского хлопкоочистительного завода Уринай Азизова, машинист локомотивного депо Термез Рахимджон Каримович Рамазанов, колхозница колхоза имени Ульянова Денауского района Кундуз Акбаралиева.

Передовая колхозница колхоза «Правда» Балыкчинского района Сожихахон Далимова, учительница средней школы № 39 этого же района Мария Андреевна Крылова выдвинуты кандидатами в депутаты Андижанского областного Совета.

Слесарь-сборщик производственного объединения «Средазэлектроаппарат» Зухра Садировна Пулатова, работница обувной фабрики № 2 Зайтуна Усмановна Усманова, контролер ОТК авторемонтного завода № 1 Надежда Алексеевна Вашурина названы кандидатами в депутаты Ташкентского городского Совета.

Коллектив Янгиерского комбината строительных материалов и конструкций оказал высокое доверие контролеру Мигзал Дильмухамедовой и водителю, молодому коммунисту Умурзаку Умарову, выдвинув их кандидатами в депутаты Янгиерского городского Совета.

Передовой механизатор колхоза «Кызыл Узбекистан» Навоийского района Мумин Базаров, доярка колхоза «Узбекистан» того же района Мушарраф Заировна Базарова выдвинуты кандидатами в депутаты Навоийского районного Совета Бухарской области.

Имя бригадира комсомольско-молодежной кукурузоводческой бригады Мусо Абдиева из колхоза «Октябрь» Джамбайского района известно всей республике. Он знатный кукурузовод, лауреат премии Ленинского комсомола Узбекистана. На предвыборном собрании товарищи по работе назвали его своим кандидатом в депутаты Карамуюнского кишлачного Совета.

Выдвигая кандидатов в депутаты местных Советов, участники предвыборных собраний заявляют о своей готовности ознаменовать год 60-летия образования СССР новыми трудовыми достижениями, крепить братскую дружбу между народами нашей Отчизны.

(УзТАГ).



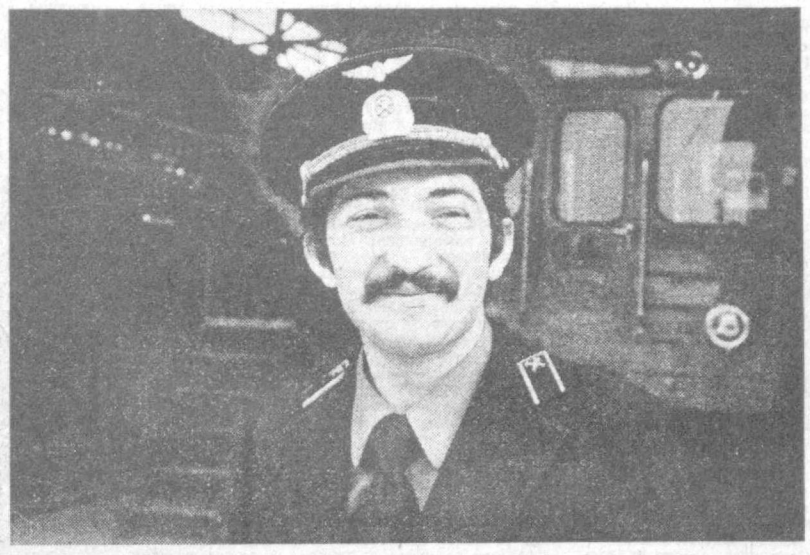

Задание второго года одиннадцатой пятилетки за девять месяцев обязалась выполнить контролер отдела готовой продукции Ташкентского текстильного комбината Шагиза Тизикбаева (на снимке слева). Молодая коммунистка ежедневно выполняет производственное задание на 125—130 процентов. Путь от рабочего депо Ташкентского метрополитена до машиниста электровоза «подземки» прошел за короткий срок Нариман Иноятов (на снимке справа). Хороший организатор, инициативный, общительный человек, он всегда в гуще всех комсомольских дел. Комсомольцы депо единогласно избрали Наримана Иноятова делегатом XIX съезда ВЛКСМ.

Фото В. СИРОТКИНА, А. ГОРОКРИКА (УзТАГ).

СТРАНА СОВЕТОВ — К 60-ЛЕТИЮ

РСФСР

▲ **НАЧАЛОСЬ СТРОИТЕЛЬСТВО** первых домов в новом микрорайоне на юго-западе Липецка. Здесь закладываются жилые здания повышенной этажности и улучшенной планировки. Рядом раскинулся парк. Быстро растет город металлургов, тракторостроителей и горняков. В этом году будут сданы в эксплуатацию крытый рынок, кинотеатр, дом пионеров, легкоатлетический манеж. Жилой фонд города увеличится на 250 тысяч квадратных метров.

УКРАИНА

▲ **ЗАКОНЧЕНА РЕСТАВРАЦИЯ** церкви Спаса на Берестове — одного из древнейших памятников зодчества времен Киевской Руси. К 1500-летию города будут также восстановлены интерьеры ряда других зданий, входящих в состав Киево-Печерского государственного историко-культурного музея-заповедника.

АЗЕРБАЙДЖАН

▲ **РАСШИРИТЬ ГЕОГРАФИЮ ПОИСКОВ НЕФТИ** в Каспийском море поможет плавучая буровая «Шельф-2», прибывшая в Бакинскую бухту. Она сможет вести проходку скважин глубиной 6 тысяч метров на участках, где толща воды доходит до 200 метров.

ЛАТВИЯ

▲ **ШИРОКУЮ ПАНОРАМУ ЖИЗНИ НАРОДОВ СЕВЕРА** раскрыли перед латышскими читателями книги чукотского писателя Юрия Рытхэу, выпущенные рижским издательством «Лиесма». Знакомство с людьми и природой края северного сияния продолжил роман «Айвангу», изданный отдельной книгой. Мосты дружбы от Чукотки до Балтики были перекинуты четверть века назад, когда на латышском языке вышел первый сборник рассказов Рытхэу «Люди нашего берега».

КИРГИЗИЯ

▲ **ПОД ПРОМЫШЛЕННУЮ НАГРУЗКУ** поставлен третий гидроагрегат Курпсайской ГЭС на Нарыне. Монтажники завершили сборку оборудования электрической машины втрое быстрее нормативных сроков. В этом году даст ток еще один агрегат мощностью 200 тысяч киловатт.

ТАДЖИКИСТАН

▲ **ПРИОСТАНОВИТЬ СТАРЕНИЕ КИНОПЛЕНОК, ХЛОПКОВОГО ВОЛОКНА, ЖИДКИХ КРИСТАЛЛОВ** способен «эликсир», найденный таджикскими учеными. Так они назвали стабильные радикалы — химически устойчивые группы атомов, переходящие без изменений из одного соединения в другое. «Эликсир» дает возможность в несколько раз продлить срок службы различных материалов. Радикалы, внедренные в макромолекулу полимеров, играют роль датчиков, сигнализирующих о дефектах. Таким образом удается определить, например, качество хлопкового волокна, отобрать лучшие его сорта.

ТУРКМЕНИЯ

▲ **ПЕРВЫЕ ТОННЫ МОЛОТОЙ СЕРЫ** выдал сегодня полностью автоматизированный комплекс, пущенный на Гаурдакском серном заводе. Ежегодно новое производство станет выпускать сорок тысяч тонн продукции для предприятий текстильной, фармацевтической, бумажной промышленности, а также для сельского хозяйства.

(ТАСС).

60 ЛЕТИЮ СССР — УДАРНЫХ НЕДЕЛЬ

Идет Всесоюзная ударная неделя, посвященная 112-й годовщине со дня рождения Владимира Ильича Ленина

НА КУКУРУЗНОМ ПОЛЕ

Более тысячи гектаров заняла кукуруза в новом специализированном совхозе имени 60-летия СССР Задарьинского района. На участках раннего сева здесь появились всходы. Механизаторы приступили к первой междурядной обработке нежных ростков.

Как и на севе, тон в соревновании механизаторов хозяйства задали трактористы О. Исмаилов, Т. Муетдинов и А. Хатамов. На культивации посевов они в первый же день значительно перевыполнили сменную норму.

Зерноводы нового хозяйства в первый год возделывания кукурузы взяли на вооружение ташкентскую технологию, что обеспечит проведение всех работ на полях в лучшие агротехнические сроки и с высоким качеством.

В год 60-летия образования СССР коллектив совхоза обязался вырастить на тысячу тонн зерна больше, чем предусмотрено планом.

«ГОЛУБОЕ ОЖЕРЕЛЬЕ» ТАХИАТАША

Миллионы кубометров земли понадобилось бы для восстановления котлованов и карьеров, образовавшихся в процессе строительства Тахиаташской ГРЭС и города энергетиков. Строители треста «Ирмонтаж» залили заброшенные горные выработки водой и запустили в них молодых рыбешек. Так возникло подсобное прудовое хозяйство, акватория которого составляет девяносто гектаров.

«Голубое ожерелье» искусственных водоемов не только улучшит микроклимат в городе, но и станет важным подспорьем в снабжении строителей продовольствием. Первые партии толстолобика, карпа, сазана уже поступили на прилавки магазинов. А в будущем году с освоением проектной мощности здесь намечено выловить уже 600 центнеров рыбы.

Ежедневно здесь производится по 7—8 тонн такой продукции, предназначенной для телят. Этого количества хватает не только для ферм предприятия, часть его доставляется в другие хозяйства.

СОВХОЗ НАБИРАЕТ МОЩНОСТЬ

Около двух тысяч племенных коз породы «советская шерстная» подготовлено в совхозе «Галаба» Наманганской области для отправки в Киргизию и Закавказье. Они отличаются высокой продуктивностью.

Специализированный козоводческий совхоз «Галаба» создан четыре года назад. Сейчас численность коз здесь составляет 55 тысяч голов.

В юбилейном году козоводы «Галабы» обязались продать государству 180 тонн мяса и 385 центнеров шерсти, из которой получают сырье для знаменитых оренбургских платков.

ГРАЖДАНЕ СОВЕТСКОГО СОЮЗА! УЧИТЕСЬ ЖИТЬ, РАБОТАТЬ И БОРОТЬСЯ ПО-ЛЕНИНСКИ, ПО-КОММУНИСТИЧЕСКИ!

(Из Призывов ЦК КПСС к 1 Мая).

ЗАЛОЖЕН ПЛОДОВЫЙ САД

Плодовый сад заложила бригада старшего чабана, Героя Социалистического Труда Абдувазара Умарова из нуратинского совхоза имени В. И. Ленина. На целинной земле она посадила пятьсот плодовых деревьев. Пример знатного каракулевода поддержали и другие чабанские бригады. Развитие садоводства в каракулеводческом совхозе, на землях Кызылкумов, стало возможным благодаря использованию подземной воды. Здесь пробурены скважины и установлены мощные насосы.

ДЕЙСТВУЕТ НОВЫЙ ЦЕХ

Новый цех по приготовлению искусственного молока вступил в строй в Ташлакском межхозяйственном предприятии по производству семян кукурузы, доращиванию и откорму скота.

СОВЕРШЕНСТВУЮТ ПРОИЗВОДСТВО

На гагаринском филиале «Ташткстильмаша», выпускающем детали для прядильных машин, отказались от дорогостоящего стального проката. Теперь заготовки на токарный участок поступают из соседнего цеха, где организовано их изготовление из металлического порошка. Такие детали по прочности в несколько раз превосходят стальные, а стоят значительно дешевле.

Постоянно совершенствуя производство, обновляя оборудование, машиностроители «малого» — «Ташткстильмаша» намерены в нынешнем году выпустить сверхплановой продукции на 150 тысяч рублей. Такой трудовой подарок готовят они к 60-летию СССР.

(УзТАГ).

ПО ЛЕНИНУ СВЕРЯЯ ШАГ

Весь жар сердец, творческое вдохновение, высокий трудовой энтузиазм отдают труженики столицы Узбекистана претворению в жизнь предначертаний великого Ленина. О горячем стремлении умножить свой вклад в выполнение исторических решений XXVI съезда КПСС, новыми достижениями встретить 60-летие образования СССР говорили передовики и новаторы производства, инициаторы патриотических починов на встрече, состоявшейся накануне дня рождения Ильича в Ташкентском филиале Центрального музея В. И. Ленина.

Выступавшие говорили, что коллективы промышленных предприятий и строек столицы республики встречают 112-ю годовщину со дня рождения В. И. Ленина в обстановке большого трудового и политического подъема, вызванного выступлениями товарища Л. И. Брежнева на торжествах в Ташкенте при вручении Узбекистану ордена Ленина. Как рапорты основателю Коммунистической партии и Советского государства о славных свершениях прозвучали выступления инициаторов почина пятнадцати, давших слово выполнить в одиннадцатой пятилетке десять и более годовых заданий. Подчеркивалось, что указания и рекомендации, содержащиеся в выступлениях товарища Л. И. Брежнева, стали руководством к действию в решении многих народнохозяйственных задач, в поиске верных путей дальнейшего повышения эффективности общественного производства на всех предприятиях и стройках, на каждом рабочем месте.

В этот же день в Ташкентском филиале Центрального музея В. И. Ленина состоялась еще одна встреча — ветеранов партии и труда с комсомольцами города. Она еще раз подтвердила нерушимую связь всех поколений советских людей, активно участвующих в коммунистическом строительстве, верность молодежи столицы Узбекистана заветам Ильича.

(УзТАГ).

Указ Президиума Верховного Совета Узбекской ССР

ОБ ОБРАЗОВАНИИ НАВОИЙСКОЙ ОБЛАСТИ В СОСТАВЕ УЗБЕКСКОЙ ССР

В целях более ускоренного развития производительных сил, эффективного использования имеющихся резервов промышленного и сельскохозяйственного производства Бухарской области и дальнейшего улучшения обслуживания населения Президиум Верховного Совета Узбекской ССР постановляет:

образовать в составе Узбекской ССР Навоийскую область с центром в городе Навои. Передать в состав Навоийской области города Навои, Зарафшан, Учкудук, Канимехский, Кызылтепинский, Навоийский, Навбахорский, Тамдынский, Учкудукский районы из Бухарской области, а также Нуратинский и Хатырчинский районы из Самаркандской области.

Председатель Президиума Верховного Совета Узбекской ССР И. УСМАНХОДЖАЕВ.

Секретарь Президиума Верховного Совета Узбекской ССР Г. ХАНДАРОВА.

гор. Ташкент, 20 апреля 1982 года.

НА РОДИНЕ ДВАЖДЫ ГЕРОЯ

Труженики полей и ферм, предприятий и организаций Чиназского района собрались 20 апреля в поселке Пахта. Здесь воздвигнут бронзовый бюст дважды Героя Социалистического Труда, бригадира колхоза имени Кирова, лауреата Ленинской премии Турсуной Ахуновой.

Всей стране известно имя Турсуной, первой женщины-узбечки, смело взявшей в руки штурвал хлопкоуборочного агрегата, инициатора патриотического движения женщин-механизаторов. Более двадцати лет назад прозвучал пламенный призыв Ахуновой: «Девушки, за руль хлопкоуборочных машин!» Тысячи колхозниц и работниц совхозов по ее примеру стали капитанами «голубых кораблей», своим самоотверженным трудом содействовали внедрению комплексной механизации в хлопководство.

Выступавшие на митинге, посвященном открытию монумента, говорили о том, что в нашей стране доблестный труд всегда оценивается по заслугам, о чувстве гордости в связи с вручением Узбекистану третьего ордена Ленина Генеральным секретарем ЦК КПСС, Председателем Президиума Верховного Совета СССР товарищем Л. И. Брежневым, об актуальности поставленных им задач, о своей готовности встретить 60-летие образования СССР новым высоким урожаем «белого золота».



В митинге принял участие первый секретарь Ташкентского обкома партии М. М. Мусаханов.

(УзТАГ).

ЯСНАЯ И ОПРЕДЕЛЕННАЯ ПОЗИЦИЯ

Комментируя ответ Л. И. Брежнева на вопрос корреспондента «Правды», видные государственные и общественные деятели разных стран, печать подчеркивают, что Советский Союз вновь подтвердил свое стремление решать важнейшие международные проблемы не путем конфронтации, а с помощью конструктивного политического диалога, свою готовность к переговорам с США на самом высоком уровне во имя устранения угрозы войны и обеспечения прочного мира.

Советский Союз по-прежнему считает советско-американскую встречу на высшем уровне возможной и нужной, пишет чехословацкая **«Руде право»**. Послевоенная история советско-американских отношений дает достаточно доказательств пользы таких встреч для улучшения политического климата в мире. Вполне очевидно, что важнейшей предпосылкой успеха этих встреч является тщательная, солидная подготовка к ним. Ясное и определенное заявление советского руководителя демонстрирует решимость СССР содействовать снижению напряженности. Слово — за американской стороной.

Ответ Л. И. Брежнева на вопрос «Правды» с огромным интересом встречен всеми, кто заинтересован в развитии процесса разрядки и выступает против опасных планов поджигателей войны, отмечается в комментарии польского агентства **ПАП**. СССР и США несут высокую ответственность за положение дел в мире. Отсюда то огромное значение, которое международная общественность придает советско-американским переговорам в верхах. СССР был и остается сторонником диалога с США, что было подчеркнуто и в докладе на XXVI съезде КПСС. Разумеется, этот диалог должен быть хорошо подготовлен, а не устроен мимоходом в связи с тем или иным международным форумом.

Белый дом опубликовал заявление в связи с ответом Л. И. Брежнева на вопрос корреспондента «Правды». В заявлении указывается, что президент ознакомился с ответом Л. И. Брежнева и что его предложение будет тщательно изучено.

«Советское предложение о проведении хорошо подготовленной встречи на самом высоком уровне между президентами СССР и США является искренним шагом, направленным на то, чтобы круто изменить тенденцию к ухудшению отношений между двумя державами», — отмечает английская **«Гардиан»**. Другая английская газета, **«Файнэншл таймс»**, подчеркивает: «Новое предложение, исходящее из Москвы, ясно продемонстрировало стремление Советского Союза к обсуждению на высшем уровне проблем разоружения и контроля над вооружениями».

«Не похоже, чтобы в Вашингтоне склонялись к отказу от эскалации гонки вооружений, — пишет парижская **«Юманите»**. — Однако нынешняя обстановка значительно отличается от той, какой она была в феврале 1981 года. Мы стали свидетелями развертывания в Европе широчайшего народного движения против размещения новых американских ядерных ракет и производства нейтронной бомбы. В США также значительно выросло сознание той огромной опасности, которую таит в себе безудержная гонка вооружений. Рейган, хочет он того или нет, должен считаться с этой позицией народов. Встреча на высшем уровне должна помочь сдвинуть с мертвой точки советско-американские переговоры в Женеве, встречу в Мадриде. Она должна также помочь найти выход из тупика, созданного отказом Соединенных Штатов ратифицировать договор ОСВ-2».

В ответе Л. И. Брежнева на вопрос «Правды» четко прослеживается активное стремление советского руководства к миру, желание Москвы открыть путь к проведению переговоров с США на высшем уровне, пишет японская **«Асахи»**. Еще раз подтверждено, что СССР считает разрядку напряженности в отношениях между Востоком и Западом основой своей внешнеполитической стратегии на 80-е годы.

Заявление советского руководителя — это голос мира, голос разума, отмечает индийская **«Пэтриот»**. Если президент США игнорирует этот голос, он рискует еще больше подорвать свои позиции как в Соединенных Штатах, так и за их пределами.

(ТАСС).

ПАРТИЙНАЯ ЖИЗНЬ: РУКОВОДСТВО ЭКОНОМИКОЙ

РАБОТАТЬ МОЖНО ЭФФЕКТИВНЕЕ

Выступая на шестой сессии Верховного Совета СССР десятого созыва в ноябре минувшего года, первый секретарь Ферганского обкома партии Х. Умаров особо остановился на проблемах максимального использования возросшего производственного потенциала, приведения в действие резервов дальнейшего повышения эффективности и качества работы во всех отраслях народного хозяйства.

Как партийная организация области мобилизует трудовые коллективы на решение этих задач? Что еще мешает добиться более высоких темпов производства? Об этом рассказывается в публикуемой статье.

Труженики нашей области, как и все советские люди, всем сердцем восприняли решения XXVI съезда КПСС, речь тов. Л. И. Брежнева на торжествах в Ташкенте. Хорошо понимая всю полноту ответственности за их осуществление, за высокую отдачу всех отраслей народного хозяйства, они принимают все меры к тому, чтобы внести максимальный вклад в решение поставленных партией задач.

Горячее стремление сделать одиннадцатую пятилетку пятилеткой ударной работы, работы по-ленински, ярко отражено, например, в итогах минувшего года. К 64-й годовщине Великого Октября свыше 2.900 цехов и участков, более ста тысяч рабочих выполнили свои годовые задания.

Особенно многочислен отряд передовиков на предприятиях Коканда, Маргилана, Кувасая, Кувинского, Багдадского, Бувайдинского, Ленинградского, Риштанского, Узбекистанского и Фрунзенского районов. Это позволило повысить за год объем производства на 5,7 процента, выработать и реализовать продукции на 90 миллионов рублей больше, чем в 1980 году. Рост производительности труда составил 2,7 процента, но 11 процентов возрос объем выпуска продукции с государственным Знаком качества.

Однако исчерпаны ли все резервы в наращивании и использовании производственного потенциала? Как показывает анализ, наша промышленность могла бы работать более эффективно.

Среди проблем, связанных с ростом эффективности производства, одной из главных остается повышение производительности труда. Областной партийной организацией принимаются меры, направленные на стабильную деятельность предприятий. Они технически перевооружаются, идет механизация и автоматизация трудоемких процессов, повышается уровень профессионального мастерства рабочих. Важно, что такой подход отличает большинство партийных комитетов, которые, широко пользуясь своими правами, ведут постоянный контроль деятельности администрации, помогают через коммунистов внедрять все новое, передовое, заботятся о повышении дисциплины труда, широком развертывании социалистического соревнования. Но, к сожалению, так поступают еще не везде.

В минувшем году 14 промышленных предприятий не выполнили заданий по росту производительности труда, 19 — снизили ее уровень, что привело к уменьшению объема производства на 23,5 миллиона рублей.

Есть еще факты, когда фондовооруженность растет быстро, а отдача незначительная. Так происходит, например, на заводе железобетонных изделий № 3, где план производительности труда выполнен лишь на 99,2 процента. Такие факты, к сожалению, не единичны. В целом по области 6,2 процента всех рабочих-сдельщиков не справляются с нормами выработки.

Стоимость основных производственных фондов в области достигла 1,3 миллиарда рублей. От того, какую они дают отдачу, во многом зависят темпы развития всего народного хозяйства. Областная партийная организация глубоко понимает это и направляет все усилия на улучшение этого важного дела. Только в минувшем году вопросы лучшего использования фондов были обсуждены на пленуме обкома партии, на заседаниях бюро и секретариата. Принятые решения доведены до широкого круга коммунистов и хозяйственных руководителей, за их осуществлением установлен постоянный контроль. Это дает ощутимые положительные результаты.

По-прежнему актуальной остается задача улучшения качества продукции. Сегодня 30 предприятий области выпускают изделия 267 наименований с государственным Знаком качества. Только в минувшем году почетный знак присвоен 75 видам продукции. Особенно большую работу в этом направлении ведут партийные организации Маргилана и Кувасая, где показатель объема продукции с почетным пятиугольником вдвое превышает средний областной. А на кокандском заводе «Электромаш» выпуск таких изделий достиг 91 процента. Партийный комитет этого предприятия последовательно внедряет в производство комплексную систему управления качеством продукции. Изучив опыт завода, мы стараемся его широко распространить. В итоге комплексная система управления качеством действует на 53 предприятиях и объединениях, на 42 ведется ее внедрение. Экономический эффект от внедрения системы превысил 3,5 миллиона рублей.

Но и в этом направлении есть существенные недоработки. На ряде предприятий грубо нарушают технологическую дисциплину, слабо поставлена служба технического контроля, низка квалификация кадров, недостаточно ведется воспитательная работа, что приводит к снижению качества изделий.

Обком, горкомы и райкомы партии требуют от первичных организаций, чтобы на собраниях и заседаниях партийных бюро чаще обсуждались вопросы, связанные с улучшением качества выпускаемых изделий. Ведь до конца пятилетки необходимо увеличить выработку продукции высшей категории качества в два-три раза. На каждом предприятии следует осуществить организационные и технические мероприятия по замене устаревших изделий новыми, провести модернизацию производства.

Наращивание производственного потенциала, повышение его эффективности во многом зависят от снижения текучести кадров и сокращения потерь рабочего времени. Руководствуясь известными решениями партии и правительства по этому вопросу, партийные и профсоюзные организации области сделали немало в этом направлении. В 1981 году по сравнению с предыдущим текучесть кадров сократилась, потери рабочего времени уменьшились на 12,7 процента.

В повышении производительности труда, снижении потерь рабочего времени важную роль играет внедрение прогрессивных методов организации труда, в частности, бригадного подряда. Партийные и профсоюзные организации ряда предприятий многое уже сделали в этом направлении. Особого внимания заслуживает деятельность партийной и профсоюзной организаций Ферганского домостроительного комбината. Накопленный здесь опыт внедрения сквозного подряда лег в основу республиканского семинара. Но мы ни в коем случае не должны довольствоваться достигнутым.

Сейчас по новому методу работают около 900 бригад, что составляет лишь 20 процентов от их общего числа. Это, конечно, крайне мало, и обкому, горкомам, райкомам партии предстоит принять самые неотложные меры для широкого внедрения бригадного подряда.

На ноябрьском (1981 г.) Пленуме ЦК КПСС, говоря о таком важном участке, как капитальное строительство, товарищ Л. И. Брежнев подчеркнул необходимость концентрации всех ресурсов на первоочередных пусковых стройках.

В прошлом году только за счет государственных средств в нашей области освоено 335,5 миллиона рублей капитальных вложений, что на 71 миллион больше, чем в предыдущем. Перевыполнен также план строительно-монтажных работ, объем которых увеличился на 50 миллионов рублей. Вступили в строй новые мощности на Ферганском текстильном комбинате, объединениях «Атлас», «Азот», «Фергананефтеоргсинтез», ТЭЦ имени Ленина, мельница в Фергане, консервные цехи в Куве, Учкуприке, завод мясокостной муки и цех по резке коконов в Язъяване, газопроводы, ЛЭП, склады минеральных удобрений и ядохимикатов и т. д. Следует отметить умелое руководство капитальным строительством со стороны партийных организаций Коканда, Кувы, Бувайдинского, Узбекистанского, Кировского и Фрунзенского районов, где успешно выполнены планы по всем показателям.

Сдвиги бесспорны. Однако есть и упущения. Самое серьезное: задание по вводу основных фондов выполнено всего на 76 процентов. Такое положение сложилось из-за того, что руководство капитальным строительством со стороны ряда горкомов и райкомов партии не всегда отвечает требованиям дня.

На многих важных объектах несвоевременно решаются вопросы комплектации и обеспечения строек материалами со стороны заказчика, срываются утвержденные графики работ генподрядчиками и субподрядными организациями. Ряд стройорганизаций, в частности, тресты №№ 8, 9, 14, 18, домостроительный комбинат, СМУ-29 объединения «Узспецтрансстрой», мехколонна № 47 треста «Средазэлектросетьстрой» и некоторые другие не справились с планом подрядных работ своими силами. Тресты № 9 и № 18, «Облколхозстрой», «Ферганаирстрой» и «Ферганаводстрой» медленно сооружают на селе производственные объекты, инженерные сети и коммуникации. Здесь допускают значительные внутрисменные простои из-за отсутствия фронта работ.

Выявить эти негативные явления, устранить их — на это направляет обком силы партийных и общественных организаций. Они создают обстановку нетерпимости к любым нарушениям трудовой и плановой дисциплины, сосредоточивают усилия на максимальном использовании внутренних резервов, широком внедрении в практику метода бригадного подряда.

В нынешнем году перед строителями области стоят очень сложные задачи. Значительные капитальные вложения предстоит освоить на объектах нефтехимии. Должны вступить в строй цех по производству углекислоты на объединении «Азот», комплекс объектов второй очереди по переработке нефти, котел мощностью 420 тонн пара в час на ТЭЦ имени Ленина. Будет продолжено сооружение объектов текстильного комбината и объединения «Атлас», предусмотрен ввод Файзиабадской прядильной фабрики мощностью 1,3 тысячи тонн ковровой пряжи в год.

Словом, предстоит сделать немало. И сейчас обком партии, горкомы и райкомы уделяют организации строительства самое пристальное внимание с тем, чтобы все запланированные объекты были введены в строй в заданные сроки и досрочно.

Идет второй год 11-й пятилетки. Его старт для тружеников нашей области оказался неплохим. В первом квартале нынешнего года выпущено продукции намного больше, чем за этот период прошлого года. Это говорит о том, что областная партийная организация принимает конкретные меры по ликвидации недостатков, мобилизует коммунистов, всех трудящихся на максимальное использование производственного потенциала, резервов производства.

Трудовые коллективы поддержали патриотический почин трудящихся Москвы и Ленинграда, встали на ударную вахту в честь 60-летия СССР.

Мобилизующая речь Леонида Ильича Брежнева, произнесенная им на торжествах по случаю награждения республики орденом Ленина, задачи, поставленные им перед партийной организацией, трудящимися Узбекистана, — для нас боевая программа действий. Она умножает силы, вселяет уверенность в то, что славный юбилей Страны Советов ферганские труженики встретят новыми свершениями, новыми производственными победами.

Х. УМАРОВ.
Первый секретарь Ферганского обкома партии.

Новости Планеты
СООБЩАЮТ КОРРЕСПОНДЕНТЫ ТАСС

Дар КПСС

МАПУТУ, 20 апреля. (ТАСС). Фонд библиотеки партийной школы Партии ФРЕЛИМО в Мапуту пополнили 500 томов общественно-политической литературы из Советского Союза — дар КПСС Партии ФРЕЛИМО. Он передан мозамбикской стороне в соответствии с соглашением о межпартийном сотрудничестве.

Принимая дар, директор партийной школы Валентин Эламбини подчеркнул, что труды классиков марксизма-ленинизма оказывают ФРЕЛИМО неоценимую помощь в идейно-политическом воспитании членов партии, призванных стать организаторами строительства социалистического общества в Народной Республике Мозамбик.

РАЗВИВАЕТСЯ КООПЕРАТИВНОЕ ДВИЖЕНИЕ

КАБУЛ, 20 апреля. (ТАСС). Развитию кооперативного движения уделяется большое внимание в Демократической Республике Афганистан. Широкая кооперация, по мнению руководства страны, является одним из путей развития экономики и повышения благосостояния трудящихся. НДПА и революционные власти оказывают большую помощь в развитии различных видов кооперации в сельской местности, где проживает около 80 процентов населения Афганистана. В настоящее время в стране имеются 1.217 кооперативов.

СЪЕЗД КОММУНИСТОВ СЛОВЕНИИ

БЕЛГРАД, 19 апреля. (ТАСС). В Любляне завершил работу IX съезд Союза коммунистов Словении.

Газета «Борба» отмечает, что в выступлениях на съезде говорилось о необходимости усиления влияния Союза коммунистов как революционного авангарда, его созидательной роли в политической системе социалистического самоуправления. При этом обращалось внимание на укрепление политического единства Союза коммунистов. Были обсуждены вопросы, касающиеся координации деятельности первичных партийных организаций на крупных предприятиях и в объединениях.

«Борба» опубликовала также комментарий, в котором говорится, что борьба за осуществление целей, поставленных X и XI съездами СКЮ, велась и будет вестись в условиях идейно-политических конфликтов, различных мнений, обусловленных противоречиями, существующими в югославском обществе. Это, подчеркивает газета, оказывает влияние и на деятельность авангарда рабочего класса.

В комментарии отмечается, что в условиях тяжелого экономического положения и обострения международной обстановки Союз коммунистов сталкивается с тенденциями, которые противоречат его программе. В заключение газета выражает надежду, что обсуждение этого вопроса на созываемом 20 апреля пленуме ЦК СКЮ будет способствовать оживлению идеологической и политической работы партии, более критическому подходу Союза коммунистов к анализу местных и общеюгославских проблем развития общества.

ВСТРЕЧА П. ТРЮДО И Ф. МИТТЕРАНА

ОТТАВА, 20 апреля. (ТАСС). В Ванкувере состоялась встреча премьер-министра Канады П. Трюдо и президента Франции Ф. Миттерана, который совершил короткую остановку в этом канадском городе на пути из Токио в Париж. Хотя по окончании переговоров не было опубликовано никакого официального коммюнике, присутствовавший на встрече министр иностранных дел Канады М. Макгиган заявил, что основное внимание было уделено обострившимся экономическим трудностям западных стран.

По мнению печати, французский президент, по-видимому, заручился согласием канадского премьер-министра выступить единым фронтом с Японией и западноевропейскими участниками намеченного на июнь текущего года совещания лидеров семи ведущих капиталистических держав в Версале, где они намерены более решительно потребовать от США изменить американскую валютно-финансовую политику.

Итоги переговоров, которые французский президент провел в Токио и Ванкувере, свидетельствуют о резком обострении экономических противоречий между США и другими капиталистическими государствами.

АМЕРИКАНО-ПАКИСТАНСКИЙ СГОВОР

ДЕЛИ, 20 апреля. (ТАСС). Пакистан активно втягивается в орбиту агрессивной политики США в районе Индийского океана и Персидского залива.

Как сообщает хорошо осведомленный журнал «Индия тудей», группа высокопоставленных пакистанских военнослужащих тайно посетила недавно крупную американскую военную базу на острове Диего-Гарсия. Эта поездка, отмечает журнал, была специально организована Соединенными Штатами для своих союзников. Вашингтон, указывает журнал, планирует вовлечь пакистанские войска в операции «сил быстрого развертывания», созданных для защиты интересов американского империализма.

Местные обозреватели отмечают также, что поездка пакистанских военных специалистов на Диего-Гарсия состоялась в рамках военно-политической сделки, заключенной между Исламабадом и Вашингтоном. Опасный характер этой сделки для дела мира и безопасности народов азиатских стран очевиден. США поставляют Пакистану наступательные виды вооружений, в том числе 40 новейших истребителей-бомбардировщиков «F-16» танки, вертолеты, артиллерийские орудия, противовоздушные системы. Помимо этого, указывает индийская печать, ведутся секретные переговоры о предоставлении США возможности использовать пакистанские военные базы. По свидетельству издающегося здесь журнала «Стратидижк аналисис», США активно пытаются заполучить пакистанский порт Гвадар, контролирующий подходы к Ормузскому проливу.

В УГОДУ АМЕРИКАНСКОЙ ВОЕНЩИНЕ

БОНН, 20 апреля. (ТАСС). Председатель Германской компартии Г. Мис, выступая в Леверкузене, решительно осудил подписанное на днях в Бонне правительственное соглашение между ФРГ и США об увеличении американских вооруженных сил на западногерманской территории в случае «кризисной ситуации» более чем в два раза.

Западногермано-американское соглашение о военном сотрудничестве, заявил Г. Мис, является актом национального безрассудства, оно противоречит духу хельсинкских договоренностей, договоров и соглашений, заключенных ФРГ с социалистическими странами.

НА ИРАНО-ИРАКСКОМ ФРОНТЕ

ТЕГЕРАН, 19 апреля. (ТАСС). В очередной сводке объединенного штаба вооруженных сил Ирана говорится, что в ходе боев на иранo-иракском фронте за последние сутки уничтожено около 80 иракских военнослужащих. В районе города Абадан в воздушном бою сбит иракский истребитель. Иранская артиллерия подвергла обстрелу дорогу между иракскими городами Фао и Басра, движение на которой парализовано.

БАГДАД, 19 апреля. (ТАСС). По сообщению иракского информационного агентства ИНА, иракские боевые самолеты и вертолеты продолжали наносить удары по позициям иранских войск на южном участке фронта. Потери иранской стороны составили более 30 военнослужащих.

КРАТКИЕ СООБЩЕНИЯ

▲ **В Гаване начинается сооружение памятника В. И. Ленину. Он будет воздвигнут на холме в мемориальном парке, носящем имя великого вождя мирового пролетариата — любимом месте отдыха жителей столицы Кубы.**

▲ В опубликованном в Тегеране заявлении центрального штаба «стражей исламской революции» сообщается о крупных военных операциях, проведенных в провинции Курдистан против курдистанских повстанцев. В ходе операции убито 30 человек, много раненых и захваченных в плен. Правительственные войска заняли тринадцать курдских деревень.

▲ **Первый рейс из Москвы в Бейрут совершил советский аэробус «ИЛ-86», направившийся затем в Амман. Путь от Москвы до ливанской столицы самолет прошел без посадок за 3,5 часа. Полет прошел успешно.**

(По материалам ТАСС).

С ОФИЦИАЛЬНЫМ ВИЗИТОМ

По приглашению Советского правительства 19 апреля в Москву с официальным визитом прибыл член Президиума ЦК СКЮ, союзный секретарь по народной обороне СФРЮ генерал армии Н. Любичич.

На аэродроме гостя встречали член Политбюро ЦК КПСС, министр обороны СССР Маршал Советского Союза Д. Ф. Устинов, другие официальные лица.

В числе встречавших был посол СФРЮ в СССР М. Орландич.

* * *

В этот же день Н. Любичич нанес визит Д. Ф. Устинову.

В ходе теплой, товарищеской беседы отмечалось стремление народов двух стран, их вооруженных сил крепить традиционные дружественные советско-югославские отношения.

В беседе участвовали начальник Генерального штаба Вооруженных Сил СССР, первый заместитель министра обороны СССР, Маршал Советского Союза Н. В. Огарков, начальник Главного политического управления Советской Армии и Военно-Морского Флота генерал армии А. А. Епишев, другие военачальники, а также М. Орландич.

Д. Ф. Устинов дал обед в честь Н. Любичича.

* * *

20 апреля член Политбюро ЦК КПСС, Председатель Совета Министров СССР Н. А. Тихонов принял в Кремле члена Президиума ЦК СКЮ, союзного секретаря по народной обороне СФРЮ генерала армии Н. Любичича, находящегося в Советском Союзе с официальным визитом.

В дружественной обстановке состоялся обмен мнениями по вопросам советско-югославского сотрудничества, основанного на началах полного равноправия и взаимного уважения и отвечающего коренным интересам советского и югославского народов. Было отмечено, что в условиях осложнившейся международной обстановки приверженность обеих стран делу мира и социализма является прочной основой для их взаимного сотрудничества в целях сохранения разрядки, обуздания гонки вооружений, обеспечения международной безопасности. Этим благородным целям служат также традиционные дружественные связи между Советскими Вооруженными Силами и Югославской народной армией.

С обеих сторон было подтверждено стремление к дальнейшему углублению взаимопонимания и доверия в отношениях между Советским Союзом и Югославией, развивающихся в духе принципов и договоренностей, совместно согласованных на высшем уровне.

В беседе приняли участие заместитель Председателя Совета Министров СССР Л. В. Смирнов, первый заместитель министра иностранных дел СССР В. Ф. Мальцев, а также посол СФРЮ в СССР М. Орландич.

(ТАСС).

СОСТОЯЛАСЬ БЕСЕДА

20 апреля заместитель Председателя Совета Министров СССР Л. В. Смирнов принял члена Президиума ЦК СКЮ, союзного секретаря по народной обороне СФРЮ генерала армии Н. Любичича и имел с ним беседу, которая прошла в деловой, дружественной обстановке.

* * *

В этот же день Н. Любичич возложил венки к Мавзолею В. И. Ленина и могиле Неизвестного солдата у Кремлевской стены.

(ТАСС).

АРХИТЕКТУРА ЦЕЛИННЫХ СЕЛЕНИЙ

Проблемы архитектуры села в условиях осваиваемых земель рассмотрел состоявшийся 20 апреля в Гулистане выездной пленум правления Союза архитекторов Узбекистана. Участники пленума ознакомились с выставкой «Архитектура села», осмотрели агрогородки совхозов «Малик», имени XXIII партсъезда, колхоза «Ленинград».

На пленуме выступил первый секретарь Сырдарьинского обкома партии В. А. Хайдуров.

(УзТАГ).

В ПРЕЗИДИУМЕ ВЕРХОВНОГО СОВЕТА УЗБЕКСКОЙ ССР

Президиум Верховного Совета Узбекской ССР за заслуги в развитии узбекской советской литературы присвоил почетное звание «Заслуженный работник культуры Узбекской ССР» тов. **Хусанову Акилджану** — писателю.

РАЗВИТИЮ ПТИЦЕВОДСТВА — ВЫСОКИЕ ТЕМПЫ

В Ташкенте 20 апреля состоялось республиканское совещание актива птицеводов. Обсуждены задачи дальнейшего развития отрасли на промышленной основе в свете решений XXVI съезда КПСС, XX съезда Компартии Узбекистана, ноябрьского (1981 г.) Пленума ЦК КПСС, указаний и рекомендаций Генерального секретаря ЦК КПСС, Председателя Президиума Верховного Совета СССР товарища Л. И. Брежнева. С докладом выступил начальник «Узптицепрома» И. И. Худайкулов.

Проанализировав итоги работы в минувшем году, участники совещания много внимания уделили вопросам, связанным с повышением вклада птицеводов в успешное решение продовольственной проблемы. Отмечалось, что в первую очередь необходимо ввести в действие все имеющиеся резервы. Один из таких резервов — ускорение ввода в действие новых мощностей. Следует ускорить строительство новых птицефабрик, племрепродукторов, кормоцехов, реконструкцию действующих предприятий. Широкое распространение должен получить опыт, накопленный передовыми птицеводами республики. Важная задача — повышение продуктивности птиц.

Выступившие на совещании говорили о том, что за годы пятилетки птицеводство в республике будет развиваться высокими темпами. Предусмотрено ввести в строй новые бройлерные фабрики в Каракалпакской АССР, Ташкентской, Хорезмской, Сурхандарьинской, Сырдарьинской областях, построить десять племрепродукторов.

Большой интерес у собравшихся вызвало выступление директора Кунцевской птицефабрики Московской области Л. А. Петровой, которая поделилась накопленным опытом.

На совещании выступили секретарь ЦК Компартии Узбекистана Е. А. Айтмуратов, начальник «Птицепрома» СССР И. А. Бахтин.

Участники совещания приняли социалистические обязательства на второй год одиннадцатой пятилетки. Они заверили, что птицеводы приложат все силы для успешного выполнения стоящих перед ними задач, новыми успехами в труде встретят 60-летие образования СССР.

В работе совещания принял участие заместитель Председателя Совета Министров Узбекской ССР Б. Р. Рахимов.

(УзТАГ).

ДРУЖБЕ КРЕПНУТЬ

Высокая оценка успешного развития сотрудничества между нашей страной и Социалистической Республикой Вьетнам, пожелания мужественному вьетнамскому народу искренних успехов в мирном социалистическом строительстве, прозвучавшие в речи товарища Л. И. Брежнева на торжествах в Ташкенте, стали своеобразным эпиграфом к советско-вьетнамскому симпозиуму по теории наций и национальных отношений, открывшемуся 20 апреля в столице Узбекистана. В нем принимают участие ученые, специалисты, партийные и советские работники.

Симпозиум открыл президент Академии наук Узбекской ССР академик А. С. Садыков. На первом пленарном заседании с докладами выступили председатель научного совета по национальным проблемам президиума Академии наук СССР академик Ю. В. Бромлей, председатель Комитета общественных наук Социалистической Республики Вьетнам Нгуен Кхань Тоан, вице-президент Академии наук Узбекской ССР Э. Ю. Юсупов, заместитель председателя Комитета по делам национальных меньшинств при ЦК Компартии Вьетнама До Ань Хау, директор Института истории партии при ЦК Компартии Узбекистана Х. Т. Турсунов, заместитель директора Института этнографии Комитета общественных наук СРВ Дан Нгием Ван, заведующий кафедрой научного коммунизма Института международных отношений Министерства иностранных дел СССР Э. В. Тадевосян, профессор Ханойского государственного университета Фан Хьюи Ле, советник Совета Министров РСФСР В. Н. Увачан, директор Института этнографии Комитета общественных наук СРВ Бе Вьет Данг. В докладах рассматриваются процессы национального развития в современном мире, осуществления ленинской национальной политики, практика национально-государственного строительства в СССР и борьбы вьетнамского народа за самоопределение. В борьбе за мир и социализм большую роль, подчеркивали ораторы, играет пример народов СССР и Вьетнама, между которыми сложились подлинно дружеские, проникнутые духом доверия и взаимного уважения отношения.

В работе симпозиума принимают участие ответственные работники ЦК КПСС В. А. Георгиев, П. Ю. Цветов, заместитель Председателя Совета Министров Узбекской ССР М. Т. Турсунов.

(УзТАГ).

ОЧЕРЕДНОЙ НОМЕР ЖУРНАЛА

Вышел в свет шестой номер теоретического и политического журнала ЦК КПСС «Коммунист». Он открывается редакционной статьей «Учение, освещающее путь к коммунизму» (к выходу в свет книги Л. И. Брежнева «О Ленине и ленинизме»). Публикуются речь и выступление товарища Л. И. Брежнева в Ташкенте 24 и 25 марта 1982 года.

В разделе «Наше знание, сила и оружие» помещена статья члена Политбюро ЦК КПСС, секретаря ЦК КПСС К. Черненко «Авангардная роль партии коммунистов. Важное условие ее возрастания».

Публикуются статьи В. Стадниченко «Всей силой правды» (к 70-летию органа ЦК КПСС газеты «Правда»), С. Мокшина «В. И. Ленин и развитие советской науки».

Под рубрикой «Важнейшее звено продовольственной программы» напечатаны статьи: почетного академика ВАСХНИЛ Т. Мальцева — «Слово о земле-кормилице», первого секретаря Кокчетавского обкома КП Казахстана О. Куанышева — «Высокая ответственность перед хлебным полем», В. Архипенко — «Хлеб и люди».

Напечатана глава «В обычный день в обкоме» из нового романа Г. Маркова.

Раздел «Реальности современной эпохи» представлен статьей кандидата в члены Политбюро ЦК Компартии Греции Д. Сарлиса «Парламентские выборы и новая политическая обстановка в Греции».

(ТАСС).

ПЛЕНУМ ВЕРХОВНОГО СУДА УЗБЕКСКОЙ ССР

Вопросы повышения эффективности работы судов по борьбе с хищениями государственного и общественного имущества обсуждены на очередном пленуме Верховного суда Узбекской ССР.

Отмечено, что суды республики несколько активизировали свою деятельность по борьбе с хищениями социалистического имущества, возмещению материального ущерба, причиненного этими преступлениями, острее стали реагировать на причины и условия, способствующие их совершению. Вместе с тем в некоторых судах низко качество рассмотрения этих дел. Порой глубоко не выясняются обстоятельства, способствующие хищениям, не предъявляется должная требовательность к органам следствия за своевременное и полное раскрытие преступления. Некоторые суды не обсуждают вопросы, связанные с конфискацией имущества и лишением виновных права занимать определенные должности или заниматься определенной деятельностью.

Подчас не придается должного значения общественной опасности совершения мелких хищений в колхозах, совхозах, на предприятиях пищевой, мясо-молочной промышленности и в строительных организациях.

Пленум обязал суды устранить отмеченные недостатки. Судебной коллегии по уголовным делам Верховного суда Узбекской ССР, Верховному суду Каракалпакской АССР, Ташкентскому городскому и областным судам предложено усилить контроль за работой судов по борьбе с хищениями государственного и общественного имущества, систематически обобщать судебную практику, улучшить координацию работы с другими правоохранительными органами по обеспечению сохранности социалистической собственности.

(УзТАГ).

I. УСПЕХ ПРИХОДИТ К НАСТОЙЧИВЫМ

Бухара — край каракулеводческий. На пастбищах области выпасаются сотни тысяч овец. Сейчас завершается расплодная кампания, она во многом определит показатели всего года.

Партийные комитеты, советские и сельскохозяйственные органы перед началом ответственной поры провели большую организаторскую работу. Строительные бригады привели в порядок кошары, кутаны, построили много тепляков. Заготовлены и доставлены к местам окота страховые запасы кормов, в том числе концентрированных и измельченных, в полную готовность приведена служба охраны здоровья ягнят, на пастбища выехали для оказания практической помощи сотни специалистов, животноводов, студентов Самаркандского сельскохозяйственного института, учащиеся Бухарского и Каттакурганского сельскохозяйственных техникумов.

Окотная кампания проходит нынче, как никогда, интенсивно, ее темпы почти вдвое выше прошлогодних. Высокие приплоды получают каракулеводы во всех хозяйствах. По состоянию на 19 апреля в области окотилось 85 процентов овец, от каждой сотни получено 167 ягнят, значительно больше, чем в самом благоприятном 1980 году.

Каракулеводы поставили перед собой трудную, ответственную задачу: удвоить стадо, оставить на выращивание по ягненку от каждой овцы.

С 26 по 28 марта шел непрерывный снег. Морозы на пастбищах достигали семи-четырнадцати градусов. День и ночь, не зная отдыха, животноводы спасали поголовье.

Рабочие и специалисты госплемзавода «Тамды», совхозов имени Балиманова, «Кызылкум» Тамдынского, «Маликчуль» Кызылтепинского, «Джангельды» Пешкунского, «Караулбазар» Бухарского районов и многие другие успешно отразили натиск стихии.

Но не все оказались готовы к отпору непогоде. В совхозах имени Ленина, имени Карла Маркса Тамдынского, «Каракуль» Каракульского, «50 лет УзССР» Навоийского районов проявлена некоторая растерянность. Это незамедлительно сказалось на показателях: темпы оставления молодняка на выращивание резко сократились.

На помощь чабанам прибыли сотни тружеников промышленных предприятий области. Многотонные грузовики и тяжелые самосвалы доставляли на пастбища все необходимое. Бухарцы полны решимости завершить страду с наилучшими результатами.

В САМОЙ середине пустыни живут и несут трудовую вахту тамдынские каракулеводы. Весна для них — нелегкое время года, особенно такая, как нынешняя. С утра ярко сияло солнце, но во второй половине дня небо заволокли свинцовые тучи. С третьей фермы, что находится у дальнего колодца Тогузбай, сообщили: повалил снег. А на центральной усадьбе совхоза имени Балиманова осадков не было, только ветер крепчал, начисто выметая пыльные улицы, сгибая до земли тоненькие деревца.

Больше половины ягнят появляется ночью. И чабанам не до сна. С чем сравнить их круглосуточные дежурства в отарах, когда начинается окотная кампания, и каждому надо успевать по меньшей мере за троих, да и тогда бы еще одна лишняя пара рук не помешала?

Надо разделить отару, где, как правило, не менее семисот голов, на группы и особо следить за слабыми и очень слабыми матками, которым нужно полноценное трехразовое кормление. Надо припасти побольше сухих саксауловых веток, чтобы поддерживать тепло в кошаре, соски и бутылочки — для ягнят, нуждающихся в искусственном кормлении, подготовить фонари, ружье и патроны, залить в бетонную емкость достаточно воды. Измельчить, запарить и сдобрить корма...

А наутро все начать сначала. С выпаса отары, если позволяет погода. Если нет, то опять с заботы о кормах. Мы не нашли, с чем можно сравнить это напряжение работы. Остановились вот на чем: чтобы указать на высшую степень занятости человека, достаточно просто сказать, что он работает чабаном.

Мы поехали на огонек, мерцавший в предгорьях Каратау. Свернув с асфальта, несемся, почти не снижая скорости, по следу селевого потока. Примерно через полчаса останавливаемся у домика Марата Аймбетова. Это его шахтерская лампочка, подвешенная к колышку, была видна издалека. Завидев направлявшуюся в сторону своих «владений» машину, он решил сориентировать ее — случайный гость тут легко может заплутать по каменистому бездорожью.

ЮБИЛЕЙНАЯ ВАХТА КАРАКУЛЕВОДОВ

Чуть выше среднего роста, худощавый, с обветренным лицом чабан в зеленом брезентовом плаще крепко жмет нам руки, приветливо улыбается. Марат искренне рад, что к нему приехали, несмотря на столь поздний час. Позже мы поймем, что это — радость увлеченного своим делом молодого мастера, которого застигли в момент, когда оно спорится, доставляет неведомое прежде чувство уверенности во всех своих действиях. К такому в любое время приходи, смотри, будь добр, как тут и что — все на совесть, добротно делается!

Всего третий год чабанствует Марат. До этого был шофером, но ничего подобного не испытывал от той работы. Однажды привез из дальней поездки подарок от одного из зарафшанских знакомых — шахтерскую лампочку с комплектом питания и подумал: для чабанов отличная штука, не сравнить с их «летучими мышами». Впрочем, почему для кого-то, а не для себя? Эта мысль привела его к директору совхоза Туржану Молдабекову.

Ему повезло. В год, когда он принял отару, на пастбище выдался богатый травостой, и в первую же окотную кампанию удалось получить по 160 ягнят от каждой сотни маток, запасти вдоволь кормов на зиму. Но чтобы в дальнейшем полагаться не только на удачу, а на прочные знания, молодой чабан решил поступить в Самаркандский сельскохозяйственный институт на факультет каракулеводства.

На сессии Марат уезжает со спокойной душой, потому что знает: жена Базаргуль не подведет. С тех пор как переехали сюда, она ни разу не пожаловалась на трудности, многому научилась. Трое детей уже подрастают, а Базаргуль успевает и по хозяйству все сделать, и выполнять нелегкие обязанности помощника чабана.

В кутане, куда пригласил нас старший чабан, без фонаря не обойтись. Пробираемся к «родильному отделению» — в самый теплый, огороженный уголок у печки. Именно здесь сейчас происходит то главное, ради чего организовала посменное дежурство бригада — Марат, его жена, зять, два школьника и помощник, прибывший из Каракульского района.

В отаре полтысячи маток. Каждая принесла двойню, а то и тройню, в среднем по 2,2 ягненка. Результат просто замечательный, означающий, что успешно будет выполнено обязательство по сдаче каракуля и оставлению ягнят на выращивание.

Приехавший сюда с нами Туржан Молдабеков поблагодарил бригаду и сообщил радостную весть: совхозу по итогам декады вручено переходящее Красное знамя райкома партии и райисполкома. Коллектив хозяйства имеет все основания рассчитывать на высокое место в социалистическом соревновании каракулеводов области. Главное в создавшихся погодных условиях — сохранить здоровым молодняк.

Резкие колебания погоды сильно осложняют работу. Марат Аймбетов без улыбки сказал: у нас за неделю можно наблюдать смену всех четырех времен года... И так с конца марта.

Не будь добротной подготовки, немало потерь принесли бы эти внезапные перемены. На многие десятки километров разбросаны совхозные отары, в которых насчитывается 46 тысяч овец, в том числе 29.400 маток. Каждую нужно было обеспечить всем необходимым. О том, что это удалось, свидетельствуют весьма отрадные показатели первой половины окотной кампании — от каждой сотни получено более 180 ягнят, по 90 оставлено на выращивание.

Не подводят и чабаны третьей фермы, где особенно тяжело. Туда и в обычных условиях не просто доставить питьевую воду и корма, а сейчас тем более. Но в ногу с лучшими уверенно идет Бухарбай Бахтыбаев, кавалер ордена Октябрьской Революции и двух орденов Трудового Красного Знамени. Не отстает и Рисгуль Раимбердыева, член райкома партии, депутат райсовета, заслуженный животновод республики.

А на первой ферме пример показывает Жаксылык Балиманов. На это нацеливал его отец, прославленный чабан, дважды Герой Социалистического Труда, почетный академик АН Узбекской ССР. Сегодня его имя носит совхоз, учрежден приз имени Джабая Балиманова. Так что поступать Жаксылыку иначе нельзя — его работа на виду у всех.

Организованный, умелый подход к делу увидели мы в этом совхозе. Людей, мобилизованных на выполнение принятых обязательств. В этом видится гарантия их новых побед на пути к реализации ответственных задач, поставленных Леонидом Ильичом Брежневым перед каждым коллективом республики. До миллиона решили довести поголовье овец тамдынцы в нынешней пятидетке. Весомый вклад в осуществление намеченного внесят труженики совхоза имени Балиманова.

Ю. КУЗЬМИН,
Г. ЛЮ.
Спец. корр. «Правды Востока».



● ИЗ ШКОЛЫ — НА СЪЕЗД

Замира Усманова, ученица восьмого класса янгиюльской школы № 1 (на снимке вверху) избрана делегатом XIX съезда комсомола страны. Ей доверено возглавлять комсомольскую организацию школы. В школе улучшились дисциплина, успеваемость, организован интересный досуг школьников, проводятся диспуты, встречи со знатными людьми района, писателями, поэтами Узбекистана. Застрельщиком в этих делах является комсомолка Замира Усманова. Много интересных мероприятий, посвященных 60-летию Всесоюзной пионерской организации имени В. И. Ленина, проводится в бухарской средней школе № 1: сборы, встречи с передовиками производства, участниками Великой Отечественной войны, беседы на тему «Будь готов!» Между пионерскими отрядами организовано соревнование на лучшие показатели в учебе, по сбору макулатуры. Руководит многогранной работой старшая пионервожатая Музаям Ахмедова, избранная делегатом XIX съезда ВЛКСМ. На снимке внизу — Музаям Ахмедова с членами совета дружины.

Фото Ф. КУРБАНБАЕВА и А. МИРЗАДЖАНОВА (УзТАГ).



ПО МЕЖДУНАРОДНОМУ ПРОЕКТУ

Выработка единой методики отбора и изучения палеомагнитных параметров пород — цель Международной экспедиции комиссии многостороннего сотрудничества академий наук социалистических стран, работающей по проблеме «Планетарные геофизические исследования». Ее реализация в интересах народного хозяйства стран социалистического содружества рассчитана на несколько лет. Участники экспедиции встретились на пленарном заседании в Ташкенте 20 апреля.

Представители научных центров Болгарии, Венгрии, ГДР, Кубы, Чехословакии познакомились с работами ученых Института сейсмологии Академии наук Узбекской ССР. Усилиями исследователей нашей республики впервые в мировой практике палеомагнетизм и сейсмология — две области науки о Земле, рассматривающие различные этапы геологического развития, слились в единый научный комплекс. Установлено, что большие участки внешней каменной оболочки Земли — литосферы — находятся в непрерывном движении. Их взаимодействие рождает землетрясения, определяет общую сейсмичность нашей планеты. Методы изучения магнитного поля Земли в прошлом применяются для построения карт сейсмического районирования. А эти карты нужны для прогноза подземных бурь, для строительства сейсмостойких зданий и сооружений в Узбекистане и других республиках Средней Азии.

Участники Международной экспедиции проведут исследования в различных районах республики.

(УзТАГ).

● ВНИМАНИЕ: ПРОБЛЕМА!

ЗАКРЫТЬ СТИХИЙНЫЙ ПРОМЫСЕЛ

В РЕСПУБЛИКЕ многое делается для охраны растительного мира. Созданы заповедники и заказники, взяты под государственную охрану более 100 видов дикорастущих растений, ведется разъяснительная работа по охране растительности.

И все же из года в год возрастает сбор редких видов растений, которым грозит исчезновение. Они используются в ряде отраслей промышленности — фармацевтической, пищевой, легкой. И теперь в Узбекистане редко встретишь дубильные растения, почти полностью исчезли заросли мыльного корня, значительно истощены природные запасы зеры, горного лука, многих лекарственных трав, резко уменьшились заросли солодки.

А произошло это из-за бессистемных заготовок сырья в ряде районов, освоения массивов с целебными растениями под другие сельскохозяйственные культуры, ухудшения экологических условий, связанных с эрозией почв, изменением гидрологического режима.

Поэтому наряду с организацией охраняемых государством территорий, на наш взгляд, необходимо ввести в действие в Узбекистане строгий порядок промысловой заготовки дикорастущих лекарственных растений и технического сырья. На первых порах сделать это надо на землях государственного лесного фонда, где есть лесная охрана, наделенная функциями контроля. Впоследствии этот опыт можно распространить и на всей территории республики. Сбор дикорастущих полезных растений должен производиться в соответствии с установленными правилами.

Право ведения промысловой заготовки должно быть предоставлено организациям — министерствам здравоохранения республики, плодоовощного хозяйства, лесного хозяйства, Узбекбрляшу, которым определяется государственный план заготовок лекарственных растений и технического сырья. Возможен и любительский сбор в небольших количествах. Отдельным же гражданам, учреждениям, предприятиям, организациям (в том числе колхозам) промысловую заготовку полезных растений следовало бы запретить.

Требуется регулярно оценивать состояние таких ценных видов лекарственного сырья, как плоды шиповника (витаминные виды), веточки эфедры хвощевой, душицы мелкоцветной, солянки Рихтера (черкеза), девясила крупного, зверобоя продырявленного, мелиссы лекарственной, солодки голой, термопсиса очередноцветкового, барбариса продолговатого, ревеня Максимовича, всех видов зизифоры, облепихи крушиновидной.

Для охраны и рационального использования редких дикорастущих видов растений необходимо создать сеть ботанических заказников. Иначе трудно будет сохранить такие лекарственные растения, как горицвет золотистый, голочашечный и туркестанский, шалфей Королькова и бухарский, унгернию Виктора, марену гладчайшую, из технических — мыльный корень, лук пскемский и другие. К редким видам относятся лекарственные растения зайцегуб опьяняющий, переступень черноплодный, полынь цитварная, молочай ферганский.

В ботанических заказниках заготовку дикорастущих растений всех видов можно вести в соответствии с установленным режимом заказника, а на территории заповедников ее следует категорически запретить.

Сбор редких видов лекарственных и технических растений уже сейчас необходимо производить по лицензиям, выдаваемым заготовительными организациями Министерства лесного хозяйства Узбекской ССР и согласованным с Институтом ботаники Академии наук Узбекской ССР.

Все, кто ведет промысловый сбор лекарственного и технического растительного сырья, должны пройти инструктаж о способах сбора и охраны растений, правилах пожарной безопасности и т. д. И тот, кто нарушает правила, должен нести материальную ответственность, возмещать причиненный ущерб.

К. БОТМАН,
Член Общества охраны природы Узбекистана.

● КОМУ ВСТАТЬ К СТАНКУ

АВТОРИТЕТ УЧИЛИЩА

В СВОЕЙ речи в Ташкенте товарищ Л. И. Брежнев высказал теплые слова в адрес работников системы профтехобразования республики. Он отметил, что в 11-й пятилетке предстоит подготовить 700 тысяч квалифицированных рабочих, и это обязывает нас по-новому взглянуть на вопросы обучения и воспитания учащихся. Ведь за этой большой цифрой скрыта серьезнейшая, многозначная задача: подготовить высококвалифицированных специалистов, воспитать достойных граждан — идейно убежденных, политически грамотных, морально устойчивых.

Задача трудная. Особенно если учесть, что во многих училищах еще не решена проблема укомплектования учащимися. Еще не преодолен психологический барьер многими родителями до сих пор считающими, что ПТУ — какая-то низшая по сравнению с общеобразовательной школой ступень образования. Вопреки ожиданиям, не помогают в преодолении этого заблуждения и новые современные комплексы (а их в городе немало), и новые технические средства которыми оснащаются училища.

В чем дело?

Попытаюсь ответить на этот вопрос ходом своих рассуждений.

Кое-кто пытается объяснить недобор в училищах наличием «престижных» и «непрестижных» профессий.

Из года в год досрочно набирает свой контингент ГСПТУ-63, где обучают строительным профессиям. Значит, дело не только и даже не столько в том, какие профессии дает училище, а как там обучают и воспитывают. Важно не только кем быть, но и каким быть.

Мы провели анкетный опрос родителей школьников близлежащих к нашему училищу школ, и среди многих вопросов задали им такой: что для вас важнее — кем будет ваш ребенок по профессии, образованию или каким человеком вырастет? Больше 90 процентов ответили утвердительно на вторую часть вопроса.

Конечно, никто не собирается отрицать необходимость обдуманного, добровольного выбора профессии, дальнейшего продолжения образования. К сожалению, часть родителей придерживается такого мнения: все равно каким образом, все равно какое — лишь бы высшее.

В этой связи приведу такой случай. В прошлом году, накануне 1 сентября, пришли ко мне родители подростка Рустама Х. и категорически потребовали его документы. Мотив — сын будет учиться в школе, затем поступит в институт. Я показал родителям корешки путевок наших выпускников: 12 процентов выпуска поступили в вузы на очные отделения, больше 20 — на вечерние. Рассказал, что для третьекурсников, желающих поступить в институты, у нас есть подготовительные курсы, где лекции читают опытные преподаватели ТашПИ. Все мои доводы оказались бесполезными. Однако через пять месяцев эти же родители снова сидят передо мной. Начинает мать:

— Соседский мальчик в вашем училище, он учился в одном классе с Рустамом. Знаете, ребенка как подменили. В школе он сбегал с уроков, болтался на улице. Теперь с утра до вечера пропадает в училище, а придет домой — собирает какие-то модели. Недавно узнала, что по физике у него четверка, а по математике — пятерка. В школе-то ему едва тройки ставили. А наш Рустам совсем отбился от рук, грубит учителям, на тройки съехал. Возьмите назад.

А папа поспешно добавил:

— Пожалуйста, если можно, в группу Мавлянходжаева Бахтияра Мухтаровича.

Честно скажу: для меня этот разговор был приятным. У нас как бы уже в традицию входит, что родители обращаются в училище с просьбой зачислить своих ребятишек в группы Б. М. Мавлянходжаева, Н. И. Пака, А. И. Назина и других мастеров. Почему? Да потому, что, например, мама Рустама видела, как мастер зачастил по вечерам домой к соседскому подростку, как нашел он верный путь к его сердцу, выявил и развил у него интерес к профессии. Поэтому Сережа Корчагин, окончивший училище три года назад, привел к нам своего брата Сашу. Поэтому училище отлично закончили отец и сын Кротовы, Пронозины и многие другие.

Училище выгодно отличается от школ тем, что в каждой группе есть мастер производственного обучения. Сейчас их у нас 29. Пятнадцать человек пришли с базового предприятия, имея за плечами большой производственный опыт, опыт наставничества, имея специальное образование и высшие разряды по профессиям. Это большая, просто бесценная помощь базового предприятия — Ташкентского авиационного производственного объединения имени В. П. Чкалова. Каждый из этих мастеров имеет хороший заработок, пользуется льготами на получение жилплощади. Каждый год объединение выделяет для педагогов училища по две, а то и по три квартиры. И вот результат: наше училище чуть ли не единственное в городе, где нет вакансий мастеров производственного обучения, больше того — организован своеобразный конкурс претендентов.

Вдумчивое, доброжелательное отношение к ребятам и одновременно максимальная требовательность — таков стиль работы наших мастеров. Поэтому к ним так искренне привязаны учащиеся, и никакими техническими средствами, красочно оформленными кабинетами (их значение мы не отрицаем) не заменить эмоционального педагогического воздействия мастера на ученика.

Поэтому к таким мастерам у нас бережное отношение, заботу о них проявляют и партийная организация, и администрация. Давайте сравним несколько цифр, которые о многом говорят. С 1976 по 1978 год текучесть кадров мастеров составила 42 процента. За это время училище дважды не выполняло план набора, ежегодно отсеивалось 17 — 22 процента учащихся.

За последние три года текучесть кадров мастеров составила всего 7 процентов, за это же время семь мастеров получили новые квартиры или улучшили жилищные условия за счет базового предприятия. Училище досрочно выполнило план набора, почти в три раза снизилось количество нарушений среди учащихся, значительно повысилась успеваемость. На 23 процента возросла закрепляемость наших выпускников на предприятии — этот показатель мы считаем одним из наиболее важных.

В профориентационной работе наша главная опора — наши учащиеся. Именно на их примере судят об училище друзья, соседи наших воспитанников.

На сегодня заявления о приеме в училище подали уже 200 учащихся городских школ. Среди них — 25 будущих выпускников восьмых классов Сабир-Рахимовского района. Мы решили организовать из этих школьников одну группу и закрепить за ней одного из лучших своих мастеров.

Так что тревоги о нашем будущем пополнении мы не испытываем: подростки идут в училище с большим желанием. Мы же постараемся не разочаровать их надежд и ожиданий.

А. ХУДАЙБЕРГАНОВ.
Директор технического училища № 2.

г. Ташкент.

ПРЕМЬЕРА В ПЕДИНСТИТУТЕ

60-летию образования СССР посвятили свою новую работу — спектакль «Тридцатилетие» по пьесе М. Бабаева самодеятельные артисты Наманганского педагогического института. Постановка раскрывает внутренний мир наших современников — молодых людей Страны Советов, их уверенность в будущем, твердую жизненную позицию строителей коммунистического общества.

Педагогам и студентам, занятым в спектакле, помогли шефы любительского коллектива — артисты областного театра. С новым спектаклем этот творческий коллектив выступит на промышленных предприятиях, в других учебных заведениях Намангана.

(УзТАГ).



КОМПАС ПРОЛЕТАРСКОГО ИНТЕРНАЦИОНАЛИЗМА

Идет ленинская неделя

ВЕЛИКИЙ Октябрь возвестил начало новой эпохи, озаренной светом ленинских идей и их победным шествием по планете. В. И. Ленин утверждал, что в новом социалистическом Отечестве «законные потребности и прогрессивные стремления трудящихся масс всякой национальности будут впервые удовлетворены в интернациональном единстве...»

В период подготовки к образованию СССР главу Советского правительства волновали не только внутренние дела страны, вышедшей победительницей из длительной и кровопролитной схватки с мировым империализмом, но и всемерная помощь освобождению народов других стран. Египетский историк аш-Шафии отмечал, что во время национального восстания египетского народа в 1919 году Советское правительство сразу продемонстрировало, на чьей оно стороне.

«Впервые в истории человечества появилась великая держава, которая не хотела никого колонизировать, — писал ученый из Египта, — никого эксплуатировать, государство, которое встало на сторону всех освободительных сил мира».

Огромен вклад В. И. Ленина в освободительную борьбу арабского народа, сопредельных мусульманских государств. Равноправные договоры нашей страны с Ираном, Турцией, Афганистаном сыграли большую роль в укреплении независимости этих государств, помогли развитию их промышленности и сельского хозяйства, науки и культуры.

Ленинские принципы интернационализма прошли самую суровую проверку временем. Гениальное предвидение вождя мирового пролетариата подкреплено небывалыми успехами республик Советского Востока.

Как быстрее и лучше помочь людям осуществить их вековую мечту, сделать в просвещении и науке за считанные годы то, на что обычно уходят века? Об этом бурно и взволнованно говорили делегаты первого Всероссийского съезда по просвещению. Они собрались в помещении Высших женских курсов в Москве, празднично украшенном, расцвеченном транспарантами и лозунгами. Над президиумом висел портрет Карла Маркса и под ним лозунг: «Сбылась его мечта — и новый мир родился». Эти слова точно отражали атмосферу в зале, где многие из делегатов были одеты в яркие национальные костюмы и говорили о сокровенных думах и чаяниях своих народов, говорили на родном языке.

Огромную работу провел Владимир Ильич по ликвидации неграмотности. При создании общества «Долой неграмотность» первыми его членами стали В. И. Ленин и его ближайшие соратники — М. И. Калинин, Н. К. Крупская, А. В. Луначарский. При непосредственном участии Владимира Ильича был создан культурно-просветительный фонд, оказавший помощь в организации учебы национальных республик. Показательно, что только в 1921—1922 годах в Туркестанской АССР было издано около 270 тысяч букварей для взрослых на местных языках, 40 тысяч разрезных азбук и других пособий. В 1922 году закончили рабочий факультет Ташкентского университета, созданного по декрету В. И. Ленина, первые 22 студента-узбека, проложившие путь в науке десяткам тысяч специалистов.

Эти исторические факты подчеркивают, что ленинское учение по национальному вопросу получило всеобщее признание, что социалистический интернационализм подтвердил свою жизненность и необходимость для социального прогресса во всем мире. Отмечая огромные достижения Советского Узбекистана, Л. И. Брежнев на торжествах в Ташкенте подчеркнул, что ныне в Узбекистане 43 вуза. По количеству студентов на 10 тысяч населения республика обогнала такие развитые капиталистические страны, как ФРГ, Франция и Япония. Средн занятых в общественном производстве в Узбекистане — больший процент специалистов с высшим образованием, чем в среднем по стране.

В бывшем крае поголовной неграмотности сегодня обучаются юноши и девушки из 75 государств Азии, Африки, Европы и Латинской Америки. Ленинские идеи пролетарского интернационализма завоевывают себе все новых сторонников. Западные авторы вынуждены признать это. Так, французский ученый, автор книги «Советские мусульмане», называет культурное развитие советских республик «ослепительным». Его соотечественники после посещения Ферганской долины писали в газете «Монд», что она «претендует на то, чтобы стать образцом не только для стран «третьего мира». Английский журнал «Истерн Уорлд» отмечал: «СССР в течение удивительно короткого периода сумел достичь в некоторых самых отсталых пустынных и пораженных нищетой и безграмотностью районах Средней Азии такого уровня жизни, которому могут позавидовать некоторые из европейских стран и, конечно, многие из африканских и азиатских стран».

Таково истинное положение вещей. Ленинские идеи пролетарского интернационализма развиваются и упрочиваются, играют все большую роль в мире. Советский народ активно, по-братски помогает другим народам строить новую жизнь. «По примеру советских городов в Кабуле возводятся плановые жилые массивы, — писал руководитель домостроительного комбината в столице Афганистана товарищ Вардак, учившийся в Ташкенте. — Более десяти лет назад при советском содействии построен домостроительный комбинат, на базе которого уже воздвигнуто много домов, учебных заведений. Диплом советского инженера-строителя, диплом, полученный в Ташкенте, — это хорошая аттестация».

Большим уважением пользуются в Афганистане советские специалисты — инженеры и техники, агрономы и ирригаторы, транспортники, педагоги. Так, лучшие свои качества продемонстрировали советские специалисты во время сооружения уникального тунеля Саланг через горные массивы Гиндукуша. Горняки встретились там с очень опасным явлением — «стрелянием горных пород», когда каменные глыбы срывались и обрушивались без видимого повода. И это на высоте почти 3,5 километра и при длине тоннеля 2.700 метров.

Дорога была построена в срок. Так, свято чтя заветы Ильича, мы помогаем людям в разных концах планеты строить новую жизнь.

Ф. НЕСТЕРЕНКО.
Кандидат исторических наук.



БАРАН В ГАРАЖЕ

КОГДА, мудрец, несколько лет назад мы въезжали в дома нового ангарановского микрорайона № 2, то не думали—не гадали, что его территория так изменится. Мы знали, что он станет зеленым (сами высаживали деревья, кустарники и цветы). Но разве можно было предположить исчезновение существовавших тогда детских игровых площадок с качелями, песочницами, солнцезащитными грибками? Увы, теперь их место заняли сорок два разноматных гаража. Одни — свежевыкрашенные, другие — облупившиеся, третьи — изрядно ржавые. В семи — только автомобили, в остальных — мопеды, велосипеды, ненужный скарб. Некоторые владельцы используют металлические коробки как овощехранилища, а самые домовитые держат в них... домашний скот.

Часто здесь собираются почитатели спиртного. Захмелев, они громко распевают песни, нередко сквернословят. Тут же неподалеку играют дети, все это видят и слышат.

Мы обращались в горисполком с просьбой навести порядок. Но его работники оказались бессильными против нашествия гаражей.

Р. ЕФИМОВА, В. СЕЛИВЕРСТОВ, Г. МУХАМЕДОВА: всего десять подписей.
г. Ахангаран.

НУ И РЕМОНТ!

ФЕРГАНСКОЕ областное управление госстройсберкасс двадцать первого февраля прошлого года отправило новый кондиционер БК-1500 для устранения заводского дефекта в янгиюльское ателье по ремонту бытовых кондиционеров. Чтобы было быстрее отослали самолетом по квитанции Г-15 № 473012. Месяц прошел, за ним другой, третий... Ни ответа, ни агрегата для охлаждения воздуха в служебном помещении.

Наступила осень.

В сентябре написали письмо в Янгиюль и на бакинский завод. Ремонтники молчат до сих пор. Азербайджанцы откликнулись в январе нынешнего года, прислав копию письма № 7574 руководству янгиюльского ателье. В нем содержалось требование ускорить ремонт и доложить об этом заводчанам. Я и мои товарищи по работе не знаем, что сообщили из ателье в Баку. А нам, мудрец, придется работать в духоте и этим летом.

С. ХИДОЯТОВ.
Начальник Ферганского областного управления госгрудсберкасс.

МОЛЧАНИЕ—НЕ ЗОЛОТО

РЕШИЛ я побывать на стройке века — Байкало-Амурской магистрали. Песни о ней поют, стихи слагают. Но не зря ведь говорят, что лучше один раз увидеть, чем сто раз услышать. Добрался до нее на своем сером, изрядно устал. Но зато сколько впечатлений, знакомств с интересными людьми! Встретил там и нашего земляка из Самаркандской области — В. Майбороду. Работает он на БАМе пять лет, сейчас строит тоннель. В прошлом году решил сделать перевод денежного вклада из сберкассы Каттакургана № 1482 в сберкассу № 2440/914, которая находится в поселке Северо-Муйск.

24 ноября в кассе сибирского поселка приняли у него сберегательную книжку и в тот же день направили в Каттакурган запрос, на который их коллеги из Узбекистана должны были переслать необходимые документы.

Дни шли своим чередом, осень перешла в морозную зиму. Отлютовав, она сменилась красавицей весной. Из Сибири все это время в наш теплый край шли официальные напоминания с той же просьбой. В ответ — ни слова.

Стыдно мне стало. Еду теперь в Каттакурган. Хочу сказать тамошним молчунам, чтобы не за свое дело не брались, а за свои — не лезли.

Ходжа НАСРЕДДИН.

В ЦЕНТРЕ ЗАБЛУДИЛИСЬ

ГОВОРЯТ, когда-то в Стамбуле каждый хозяин дома из кучи дощечек с номерами мог выбрать ту, которая ему приглянулась. Анекдот? Может быть.

Однако не знаешь ли, мудрец, из какой кучи доставали номера для домов в кварталах Ц, Ц-1, Ц-1А и Ц-1Б? Например, по улице Гоголя рядом с домами №№ 10 и 11 расположен дом № 18. А по улице Советской соседствуют дома 31 и 8«а».

Попробуй разобраться в дремучем лесу домов и отыскать нужный номер. Как ни странно, в центре города блуждают пешеходы, такси, «скорая помощь». Даже почтальоны путают номера домов.

Вся надежда на ориентир. Скажем, зоопарк знаешь? Знаешь! Кинотеатр «30 лет комсомола»? Знаешь. Большой дуб тоже знаешь? Молодец! Вот здесь и живем.

Э. ШУХАТОВИЧ.
г. Ташкент.

● ПО СЛЕДАМ ОТПИСКИ

ЛОЖЬ НА БЛАНКЕ

В ОКТЯБРЕ прошлого года участник Великой Отечественной войны Т. Кузнецов попросил Насреддина повлиять на начальника жэка-6 почтенного Ибрагимова. Уж больно долго он собирается и никак не соберется отремонтировать квартиру.

Насреддин послал письмо в Ферганский облисполком. Вскоре пришла бумага за подписью заместителя председателя облисполкома И. Яковлева. Он сообщил, что Ферганский горисполком поручил горжилуправлению изыскать возможности и до 20 декабря 1981 года заменить двери и произвести переклейку линолеума в квартире Т. Кузнецова.

Получив ответ, мудрец порадовался. Но каково же было его удивление и возмущение, когда пришло повторное письмо. Т. Кузнецов писал, что на дворе апрель 1982 года, а он все ждет обещанного. Облисполком и горисполком подвело горжилуправление, работники которого хорошо усвоили пословицу: обещанного три года ждут.

П. АДХАМОВ.

МЕРЫ ПРИНЯТЫ

Выступление газеты обсуждено на собрании коллектива автопредприятия.

«И ДЕЛО В ШАПКЕ...»

В заметке, напечатанной под таким названием 11 марта, говорилось о грубом нарушении правил перевозок пассажиров водителем автобуса Пахтаабадского автопредприятия № 59.

Заместитель министра автотранспорта З. Газарьянц сообщил, что за сбор денег с пассажиров без выдачи билетов водителю К. Халикову объявлен строгий выговор. За слабый контроль начальнику автостанции Б. Ибрагимову и диспетчеру Н. Хамидову объявлены выговоры.

«НЕСОСТОЯВШЕЕСЯ НОВОСЕЛЬЕ»

Как сообщил заместитель председателя Ташоблисполкома Н. Малыхин, заметка, опубликованная под таким заголовком 11 марта, обсуждена в коллективе ПМК-2 стройтреста № 23 Министерства сельского строительства. Критика признана правильной.

В настоящее время 48-квартирный дом заселен.

Еще один из центров международного туризма — Шахрисабз обзаводится своей авиагаванью. Здесь построена первая очередь нового аэровокзального комплекса — взлетно-посадочная полоса, рассчитанная для приема самолетов ЯК-40 и АН-24.

Прокомментировать этот факт мы попросили командира Каршинского авиапредприятия, депутата Кашкадарьинского областного Совета Арслана Ганиевича Рузметова:

— Как известно, Шахрисабз — один из древнейших городов Узбекистана, который недавно вошел в список маршрутов Всесоюзного акционерного общества «Интурист» и Центрального совета по туризму и экскурсиям ВЦСПС. Некогда отсюда проходила одна из веток Великого шелкового пути. Шахрисабз известен как родина Тимура, как одна из сокровищниц средневекового зодчества. Знаменит он и своим хлопком, консервами и изделиями народно-прикладного искусства.

С учетом всего этого и было решено построить здесь аэропорт, который будет приписан к Каршинскому авиапредприятию. Основные строительно-монтажные работы ведут коллективы подразделений треста № 19 Министерства сельского строительства Узбекской ССР. Проект аэровокзала, рассчитанного на пропуск ста пассажиров в час, создан зодчими и инженерами «УзНИИПградостроительства». Полеты по маршруту Ташкент — Шахрисабз — Ташкент будут совершать каршинские экипажи. Скоро состоится первый технический рейс для опробования взлетно-посадочной полосы, где сейчас специалисты Узбекского управления гражданской авиации занимаются монтажом и наладкой светотехнического и радионавигационного оборудования.

● ФАКТ И КОММЕНТАРИЙ

АВИАГАВАНЬ В ШАХРИСАБЗЕ

Вступление в строй новой гавани позволит полнее удовлетворить спрос на авиационные перевозки не только туристов, но и половины населения области, проживающей в предгорной зоне Гиссарского хребта. Разумеется, появится возможность частично разгрузить все увеличивающийся поток пассажиров в Карши, где также идет большая реконструкция. Здесь строятся современный аэровокзал и профилакторий для пилотов, 48-квартирный жилой дом для авиаторов, цех бортового питания, расширяется перрон, создается подсобное хозяйство. Недавно вступили в строй новые подъездные пути, чтобы без перевалки доставлять горюче-смазочные материалы. Летом Каршинское авиапредприятие получает на «постоянную прописку» реактивный лайнер ТУ-154. Его экипажи проходят обучение под руководством своих коллег из Ташкента и Ульяновска.

Ш. ЗАЙНУТДИНОВ.
Кашкадарьинская область.

СКОЛЬКО ВЕРЕВОЧКЕ НИ ВИТЬСЯ...

КТО УКРАЛ яйцо, тот украдет и курицу. Так говорят в народе. Украдет обязательно, если ему сразу же после кражи яйца, как говорится, не отобьют руки.

Хабибулле Ниязматову, когда он был мальчишкой, видимо, никто по-настоящему не разъяснил, что без совести не проживешь и при большом уме. А в таком разъяснении он нуждался. Нуждался потому, что рано стал считать окружающий мир куском жирного бараньего сала, а самого себя — богатырем с острым ножом: мол, отрезай по хорошему куску, когда это нужно.

Отлично понимая, что в век НТР без образования карьеры не сделаешь, юный Ниязматов, интеллектуальный багаж которого был ограничен узкими рамками восьми классов и нескольких недель посещения девятого, ухитрился в мае 1958 года влиться в отряд выпускников чирчикской средней школы рабочей молодежи № 5. Этот ловкий шаг помог ему позже, уже на посту генерального директора объединения «Ташавтотехобслуживание», в 1974 году обзавестись дипломом Ташкентского автодорожного института.

Впрочем, удивляться тут нечему, ибо к тому времени в определенных, весьма узких кругах своих единомышленников, Хабибулла Ниязматов уже слыл таким ловкачом, который может и двумя руками трех рыб схватить и прикрутить от молнии, и даже, нырнув в колодец, вынырнуть из пруда...

Что привлекло Х. Ниязматова на пост генерального директора объединения «Ташавтотехобслуживание»? Пожалуй, ответ на этот вопрос станет ясным, как только мы познакомимся с функциями этой организации. Так вот: «Ташавтотехобслуживание» — объединение, призванное обеспечивать ремонт и техуходы за «Волгами», «Жигулями», «Москвичами», «Нивами», «Запорожцами» и всеми другими транспортными средствами, работающими на двигателях внутреннего сгорания и принадлежащими гражданам Ташкента и области на правах личной собственности. Иначе говоря, 20 станций и мастерских со штатом в 1.670 человек обязаны, по идее, сделать пока еще трудную, полную мытарств жизнь автовладельцев легкой и удобной.

Но вернемся к Х. А. Ниязматову. Ни одна из должностей, на которые его приводила судьба до 1970 года, не удовлетворяла широких личных запросов носителя потребительской философии. Поэтому Ниязматов настойчиво стремился набить себе цену в глазах лиц, которым предоставлено право решать кадровые вопросы. Делал он это просто: неустанно подчеркивал, что его мозг пронизан идеями научно-технического прогресса и что он готов отдать свои огромные силы и энергию благородному делу развития производительных сил на любом, естественно руководящем, посту. И тут же скромно добавлял, что наиболее эффективно его талант может быть использован в сфере автосервиса. Если, мол, ему будет предоставлена такая возможность, руководимый им коллектив поднимет автосервис на недосягаемую высоту.

Самое грустное состоит в том, что эти речи кое на кого произвели магическое впечатление, и в 1970 году Х. А. Ниязматов, человек не имеющий не только высшего специального, но и даже общего среднего образования, был назначен генеральным директором объединения «Ташавтотехобслуживание».

Даже самое поверхностное знакомство с делами автосервиса, который осуществлялся под руководством Х. А. Ниязматова, его ближайших помощников и отдельных работников объединения, сразу же рождает в памяти известные строки русского поэта В. Жуковского: «Кто втерся в чин лисой, тот в чине будет волком». И хотя строки эти написаны 150 лет назад, думается, поэт имел в виду и Хабибуллу Ахтамовича Ниязматова. В самом деле, в чин он, судя по всему, втерся лисой. А занял пост генерального директора, стал проявлять хищнические повадки, окружать себя людьми, близкими по морали и духу, по признакам личной преданности, — подхалимами, угодниками, теми, с кем был связан либо родственными, либо приятельскими отношениями.

Познакомимся с его ближайшим окружением.

Жизнь А. Ж. Манукяна проходила, в основном, за баранкой. Когда новый генеральный директор предложил ему — рядовому шоферу — занять пост своего заместителя, Манукян вначале растерялся. И было отчего. Чтобы руководить такой специализированной организацией, нужно быть дипломированным специалистом. А его образование... Но Х. А. Ниязматов намекнул, что «корочки» (в смысле диплом) достать нетрудно. И Манукян согласился. Став заместителем Ниязматова, он преданно служил ему: повелевал ремонтировать автомобили тем, на кого указывал Ниязматов, отправлял запасные части и детали туда, куда адресовал Ниязматов. Впоследствии умудрился обзавестись и дипломами: сначала об окончании автодорожного техникума, затем и автодорожного института. Правда, и тот, и другой признаны, мягко говоря, не совсем действительными.

Второму своему заместителю — Рустаму Мавляновичу Назарову, как специалисту, генеральный директор поручил дела потоньше: отбирать клиентуру, т. е. «нужных людей» для внеочередного обслуживания, а главное — строго следить за тем, чтобы производственные показатели коллектива объединения всегда были на должном уровне, всегда радовали. С этой задачей Р. Назаров справлялся весьма успешно.

Пост третьего заместителя недавно занял Виктор Андреевич Токарев. Недавно поскольку его только в мае прошлого года сняли с должности заместителя начальника отдела Ташгорисполкома за злоупотребление служебным положением в корыстных целях. Лишившись поста, он кинулся к Ниязматову, и тот пригрел «родственную душу».

Можно называть фамилию за фамилией тех, кто занимает руководящие посты в объединении, не имея на это морального права. Скажем, начальником станции техобслуживания № 1 является И. Караханов — выпускник Бакинского техникума нефтяной промышленности: человек беспредельно преданный Ниязматову и его родственникам, идущий на любые злоупотребления ради своего шефа. Начальник станции техобслуживания № 3, что в Алмалыке, А. Литвинов уличен в уголовном преступлении. Далека от безукоризненной биография начальника станции техобслуживания № 12 Е. Семенченко. Станцию № 15 возглавляет исключенный из КПСС инженер лесного хозяйства Р. Тазитдинов, станцию № 9 — И. Ильмурадов, тоже человек нечистоплотный. Самый теплый прием у Ниязматова нашел исключенный из КПСС и осужденный за хищения государственного имущества Ю. Карманов: как только он вернулся из мест заключения, сразу же получил пост начальника ОТК объединения. Должность начальника производственно-диспетчерского отдела предоставлена уволенному из административных органов за неблаговидные дела Б. Мухтарову.

Список этот можно продолжить, но нужно ли? Приведу такую цифру: из 20 начальников станций и мастерских технического обслуживания 10 не имеют специального образования, 6 уличались в уголовно наказуемых действиях. И еще: вахтерами, мойщиками машин, слесарями в объединении работают 53 специалиста с высшим образованием: агрономы, юристы, экономисты, педагоги. В прошлом году генеральный директор попросил направить для работы в объединении выпускников Ташкентского автодорожного института С. Арифходжаева, С. Молдавского и Ш. Расулова. Персональная заявка была удовлетворена. Приказом по объединению три молодых питомца института были торжественно зачислены... учениками слесаря. Как только они прошли производственную практику, последовал новый приказ: перевести молодых инженеров в слесари.

Чтобы завершить картину, добавим: из 53 специалистов с высшим образованием, занимающих должности, средний месячный оклад которых колеблется от 70 до 90 рублей, 28 обзавелись собственными автомобилями, а из 300 работников головной станции техобслуживания, среднемесячный оклад которых, как установлено, составляет 129 рублей, владельцами личных автомашин уже стали 102.

Вот уж действительно: где мед, там и мухи. Заметим, кстати, что работники, замещающие должности, предусмотренные штатным расписанием, главным образом — родные и знакомые Ниязматова, его замов и помов, а также знакомые и родные их родных и знакомых: попасть в штат обслуживания считается в кругу этих людей так же престижно, как, скажем, обзавестись японским видеомагнитофоном.

Следует ли упоминать о мотивах, которые тут играют ведущую роль?

Ну, а теперь, самое время поговорить о тактике обслуживания клиентов, тактике, продуманной до тонкостей и, надо сказать, действующей без заминок.

На станции техобслуживания появляется клиент.

— Братцы, — умоляет он, — выручайте, нужен распредвал...

— Да ты что, спятил?— слышит он в ответ. — Мы сами распредвалов три года не видим...

И клиент, и работники автосервиса отлично знают, что распредвалы есть. Но обе стороны продолжают вести некую игру. Наконец это надоедает, и представитель автосервиса, как бы нехотя, говорит клиенту:

— Видать, ты мужик дельный. Так вот: у Петра Ивановича есть один знакомый, его брат на днях привез два распредвала. Думаю, если его хорошо попросить, рублей за двести пятьдесят один уступит.

Клиент тяжело вздыхает: государственная цена распредвала 33 рубля. Названная цена «кусается». Но что сделаешь, придется платить — машина-то нужна на ходу... Торговля деталями и узлами идет бойкая. Но нужно еще выполнять план по оказанию услуг. И он выполняется, причем всегда с превышением. Как? Вот один из примеров. Станция техобслуживания № 16 специализирована на ремонте мотоциклов. В прошлом году по личным распоряжениям руководителей объединения сюда выдали деталей и узлов для автомобилей на 74 тысячи рублей: в денежном выражении это почти 70 процентов годового производственного плана станции. Ремонт автомобилей здесь не ведут — станция к этому не приспособлена. Тем не менее к реализации запасных частей приплюсовывают стоимость якобы оказанных услуг. Просто, не правда ли?

Приписки, зачет непроизведенных услуг, включение в отчетность о выполнении плана незаконных операций по ремонту государственных автомобилей, другие действия — все это создавало видимость успешной работы объединения. Показатели были настолько «высокими», что под эту липу объединение только за два последних года получило почти 500 тысяч рублей премий. Кстати сказать, из них Ниязматову перепало 2.220 рублей, Манукяну — 1.889 и Назарову — 1.761 рубль.

Во время проверки головной станции техобслуживания были обнаружены две неучтенные «Волги»—ГАЗ-24 и ГАЗ-21 и кузов «Жигулей». Случайно ли это? Конечно, нет. Чуя наживу, здесь прибегали к различным уловкам. Стало правилом старые кузова не сдавать в утиль, как этого требуют правила, а ремонтировать, красить и сбывать, естественно, без оформления соответствующих документов. Или еще: за последние два года объединение приобрело 12 списанных машин. Отремонтировали их так: заменили на новое все — от кузова до фар. А вот куда делись машины, пока установить не удалось.

В прошлом году из 42 кузовов для «Волг» и «Жигулей» — вещей, как говорится, остродефицитных, для получения которых люди стоят годами в очереди, 27 было поставлено на автомобили «нужным» людям вне очереди. Какими соображениями при этом руководствовались Х. А. Ниязматов, А. Ж. Манукян и другие руководители «Ташавтотехобслуживания», догадаться нетрудно.

А спекуляция автомобилями? Проживающая с Х. А. Ниязматовым его сестра в 1980 году продала «Жигули», сам Ниязматов, имея личный автомобиль, купил на подставное лицо второй и спрятал его в боксе станции техобслуживания № 1. Продали две машины и купили третью вне очереди Р. М. Назаров и его жена. На отца и жену зарегистрировал по машине упомянутый начальник станции техобслуживания № 1 И. Караханов. Да разве только они одни: куда едут передние колеса телеги, туда едут и задние...

Считая, что пользоваться автомашинами «Волга» ГАЗ-21 непрестижно, отдельные работники автосервиса переставили на них новые кузова от «Волги» ГАЗ-24. Так, в частности, сделал Р. М. Назаров, переделали машину на престижную и главному инженеру республиканского объединения «Узавтотехобслуживание» Ю. О. Ошеровскому. Ну, а сам генеральный директор нанял себе «Волгу» ГАЗ-24 в Аккурганском автотранспортном предприятии. За что объединение расплачивалось государственными средствами.

В народе говорят: деньги, добытые нечестно, как рыбья кость, застревают в горле.

Но, пренебрегая моралью нашего общества, считая, что им все дозволено и что любое преступление будет покрыто, Ниязматов и его сообщники ошибались. Партия в полной мере спрашивала и будет спрашивать с каждого за порученное дело. Спрашивать строго, независимо от занимаемых постов и прошлых заслуг. Ташкентский городской комитет партии исключил из рядов КПСС Ниязматова, Манукяна, Токарева. Строгий выговор с занесением в учетную карточку объявлен Назарову. Х. Ниязматов снят с работы. В постановлении указано на невозможность оставлять Манукяна, Назарова и Токарева на занимаемых должностях.

Строгий выговор с занесением в учетную карточку получил начальник промышленного объединения «Узавтотехобслуживание» Б. Г. Аббасов. Получил не только за то, что примиренчески относился к грубым нарушениям плановой и финансово-хозяйственной деятельности в объединении «Ташавтотехобслуживание», но и за протекционизм в устройстве на работу своих родственников и знакомых.

Следует особо подчеркнуть, что горком партии указал партийному бюро объединения (секретарь И. В. Буслов) на беспринципность, которую оно проявило к фактам грубого нарушения требований партии к подбору кадров, к серьезным недостаткам в работе коллектива.

И еще: административным органам поручено провести расследование фактов злоупотреблений и хищений в системе «Ташавтотехобслуживания».

Вот и все... Как говорится, сколько бы веревочке ни виться, а конец будет.

П. ЛЕОНИДОВ.

Редактор
Н. Ф. ТИМОФЕЕВ.

ЗАВТРА НА ЭКРАНЕ

ДЕНЬ РОЖДЕНИЯ В. И. ЛЕНИНА

ЦТ I

9.00 «Время».
9.40 «Отзовитесь, горнисты».
10.10 Играет квартет им. Д. Д. Шостаковича.
10.40 «Перечитывая заново». Фильм-спектакль.
12.05 «Песни пламенных лет». Концерт Московского камерного хора.
12.25 Новости.
15.00 Новости.
15.15 «Ленин и время». Документальный фильм.
16.15 «Партия — бессмертие нашего дела».
16.45 П. И. Чайковский. Концерт для скрипки с оркестром.
17.20 «Театр и время». «В зрительном зале В. И. Ленин».
18.00 Кубок обладателей кубков по футболу. ½ финала. «Стандард» (Бельгия) — «Динамо» (Тбилиси). В перерыве (18.45) — «Сегодня в мире».
19.45 «По ленинским местам Москвы».
19.55 Торжественное заседание, посвященное 112-й годовщине со дня рождения В. И. Ленина. Концерт. В перерыве — «Время». По окончании — чемпионат мира по хоккею. Сборная ФРГ — сборная СССР. 2-й и 3-й периоды.
24.00 Сборная Швеции—сборная ЧССР.

ЦТ II

9.00 Утренняя гимнастика.
9.20 «Там за Полярным кругом». Научно-популярный фильм.
9.35 и 13.05 «Наш сад».
10.55 «Рождено революцией». Научно-популярный фильм.
13.35 «Озера Тракая». Научно-популярный фильм.
14.15 «Живое слово Ленина».
14.55 «Офицеры». Художественный фильм с субтитрами.
16.30 Новости.
18.30 Новости.
18.50 «По Советскому Союзу». Кинообозрение.
19.00 «Сельский час».
20.00 «Повесть о Константине Петровиче Иванове». Телефильм о последнем подполье В. И. Ленина летом 1917 года.
20.30 «Спокойной ночи, малыши».
20.45 Концерт классической музыки. По окончании — «Время».
22.05 «Посланники вечности». Художественный фильм.
11.25 Программа.

УзТВ I

12.00 Концерт для детей.
17.45 Программа.
17.50 «Найди свою орбиту». Кинофильм.
18.10 Выступление воспитанников детского сада.
18.40 «Любимые произведения Ильича». Музыкальная передача.
19.20 «Ахборот».
19.55 Москва. Торжественное заседание, посвященное 112-й годовщине со дня рождения В. И. Ленина.
21.30 Москва. «Время».
22.05 «Достойный матери». Художественный фильм.
22.20 «Верность матери». Художественный фильм.
23.45 Новости.

УзТВ II

18.10 Программа.
18.15 «Ульяновск». Телефильм.
19.30 XIX Спартакиада Узбекистана. Спортивная гимнастика.
20.00 Новости.
20.20 Телефильм.

СЛУЖБА СПРАВКИ

Министерство здравоохранения СССР
ТАШКЕНТСКИЙ ИНСТИТУТ УСОВЕРШЕНСТВОВАНИЯ ВРАЧЕЙ
ОБЪЯВЛЯЕТ ПРИЕМ
В АСПИРАНТУРУ
на 1982 год
ПО СПЕЦИАЛЬНОСТЯМ:

очно — социальная гигиена и организация здравоохранения;

В клиническую ординатуру:

акушерство и гинекология, кардиология, социальная гигиена и организация здравоохранения, кожно-венерические болезни, психиатрия, пульмонология, педиатрия, хирургия, инфекционные болезни (детские), урология, болезни уха, горла, носа; эндокринология, терапия, травматология и ортопедия, гематология и переливание крови, стоматология (детская), стоматология терапевтическая.

Срок приема документов — месяц со дня опубликования объявления.

Документы направлять по адресу: 700007, г. Ташкент, ул. Генерала Петрова, 51, отдел аспирантуры и клинической ординатуры.

УЗБЕКСКОЕ СПЕЦУПРАВЛЕНИЕ ОРДЕНА ЛЕНИНА ВСЕСОЮЗНОГО ОБЪЕДИНЕНИЯ «ГИДРОСПЕЦСТРОЙ»
ПРИГЛАШАЕТ НА РАБОТУ

проходчиков - бетонщиков, бурильщиков на станках БТС-150, НКР-100М, 2СБШ-200, бурильщиков колонкового и роторного бурения, арматурщиков, трубокладов, механизаторов, а также молодежь, не имеющую специальности, и уволенных в запас из рядов Советской Армии.

Управление предоставляет возможность повысить квалификацию как непосредственно на рабочем месте, так и с отрывом от производства на постоянно действующих курсах в городе Можайске Московской области. Выдаются направления для поступления в техникумы и вузы.

Предоставляются льготы: квартира по месту работы в течение 6 месяцев, оплата труда сдельно-премиальная плюс поясной коэффициент от 15 до 35 процентов, на подземных работах шестичасовой рабочий день, трудовой отпуск 30—36 рабочих дней, выплачивается единовременное вознаграждение за выслугу лет на подземных работах.

Хорошо зарекомендовавшие себя специалисты после 3-летнего стажа работы командируются для работы на загранобъекты. Имеется возможность перевода в другие подразделения Всесоюзного объединения и в системе Минэнерго СССР.

За справками обращаться в отделы облисполкомов по труду:

г. Ташкент, ул. Привокзальная, 30;
г. Ташкент, ул. Пролетарская, 4;
г. Карши, Дом Советов;
г. Ургенч, Дом Советов;
г. Фергана, ул. К. Ниязова, 28.

24 апреля в 11.00
В ПОМЕЩЕНИИ ЦК ДОСААФ УЗБЕКСКОЙ ССР
(проспект Хуршида, 86 «а»)
СОСТОИТСЯ
ЧИТАТЕЛЬСКАЯ КОНФЕРЕНЦИЯ ЖУРНАЛА «РАДИО»
Конференцию проводит ответственный секретарь редакции журнала **А. Л. Метиславский.**
Приглашаются читатели журнала.
Проезд — трамваи: 2, 3, 16, 22, 23, 25, 28, 29; автобусы: 8, 9, 24, 51, 60, остановка «Кинотеатр «Казахстан».

ТЕАТРЫ

ГОСУДАРСТВЕННЫЙ УЗБЕКСКИЙ АКАДЕМИЧЕСКИЙ ТЕАТР ДРАМЫ им. ХАМЗЫ — **Бунт невесток.**

ГОСУДАРСТВЕННЫЙ РУССКИЙ АКАДЕМИЧЕСКИЙ ТЕАТР ДРАМЫ им. М. ГОРЬКОГО — **Закон вечности.**

ЦЕНТРАЛЬНЫЙ ЗАЛ СПОРТА «ЮБИЛЕЙНЫЙ» — в 17 и 20.00 **концерты** вокально-инструментальных ансамблей **«Апельсин»** и **«Наво».**

ТАШКЕНТСКИЙ ГОСУДАРСТВЕННЫЙ ТЕАТР ОПЕРЕТТЫ — **Цыганская любовь.**

Ректорат, партийная и профсоюзная организация Ташкентского театрально-художественного института выражают искреннее соболезнование заведующей кафедрой сценической речи профессору Л. А. Ходжаевой в связи с кончиной ее брата

ХОДЖАЕВА
Асрора Агзамовича.

ПРАВДА ВОСТОКА

АДРЕС РЕДАКЦИИ: 700000, Ташкент-П, ул. Ленина, 41. ТЕЛЕФОНЫ РЕДАКЦИИ: заместители редактора — 33-10-48, 33-72-77; ответственный секретарь — 33-24-68; секретариат — 33-34-75; отделы писем трудящихся и массовой работы — 33-15-20; пропаганды марксистско-ленинской теории и коммунистического воспитания — 32-57-15; партийной жизни и местной печати — 33-41-47; советского строительства и быта — 33-14-75; промышленности, капитального строительства, транспорта, связи и торговли — 33-16-38; сельского хозяйства — 33-44-92; науки, школ и вузов — 32-57-13; литературы и искусства — 32-55-10; внутренней информации, военно-спортивный — 33-81-29; ночной редакции — 33-34-75; прием объявлений — 33-81-42. Собственные корреспонденты: в Ташкенте — 33-42-92; Нукусе — 2-64-52; Самарканде — 4-14-72; Гулистане — 2-28-94; Термезе — 31-45; Ургенче — 6-30-73; Бухаре — 3-13-55; Карши — 68-77; Намангане — 6-60-90; Фергане — 5-16-19; Андижане — 4-21-22; Джизаке — 3-22-63. Диспетчер издательства — 33-90-50; дежурный телефонной

Р. 04228. Ордена Трудового Красного Знамени типография издательства ЦК Компартии Узбекистана, г. Ташкент. Индекс 64544. Изд. № А-393. 2