ОПИСАНО

ЗАВЕТАМ ЛЕНИНА ВЕРНЫ

Пролетарии всех стран, соединяйтесь!

ПРАВДА ВОСТОКА

Газета издается с апреля 1917 года

ОРГАН ЦК КОМПАРТИИ УЗБЕКИСТАНА, ВЕРХОВНОГО СОВЕТА И СОВЕТА МИНИСТРОВ УЗБЕКСКОЙ ССР

№ 95 (19870) • Пятница, 23 апреля 1982 года • Цена 3 коп.

ТОРЖЕСТВЕННОЕ ЗАСЕДАНИЕ В КРЕМЛЕ

Символом обновления мира, революционным знаменем нашей эпохи стало всепобеждающее ленинское учение. Идеи Ленина, его беззаветное служение делу освобождения рабочего класса и всех трудящихся, делу построения нового общества, сама жизнь вождя — все это стало великим образцом для каждого коммуниста, каждого советского человека. Верностью ленинским заветам пронизана вся деятельность КПСС, Центрального Комитета партии, его Политбюро во главе с товарищем Л. И. Брежневым.

Наш народ встречает 112-ю годовщину со дня рождения В. И. Ленина в обстановке высокого политического и трудового подъема, нерушимой сплоченности и братского единства всех наций и народностей Советского Союза. Этот подъем вызван подготовкой к славному юбилею — 60-й годовщине образования Союза ССР. Претворяя в жизнь решения XXVI съезда КПСС, советские люди черпают силу духа в сокровищнице марксизма-ленинизма, в бессмертных ленинских творениях.

Идеи Ленина стали глубочайшим убеждением и кровным делом миллионов людей планеты. Имя Ленина звучит как пламенный призыв к борьбе с гнетом и эксплуатацией, как символ боевого единства, залог победы в борьбе за торжество социализма и коммунизма.

22 апреля в Кремлевском Дворце съездов состоялось торжественное заседание, посвященное 112-й годовщине со дня рождения В. И. Ленина. Здесь собрались передовики и новаторы производства столицы и Подмосковья, ветераны партии, представители партийных, советских и общественных организаций, деятели науки и культуры, воины Советских Вооруженных Сил, космонавты. Присутствуют иностранные дипломаты, зарубежные гости.

17 часов. Бурными, продолжительными аплодисментами встретили участники заседания товарищей **Л. И. Брежнева, Ю. В. Андропова, М. С. Горбачева, В. В. Гришина, А. А. Громыко, Н. А. Тихонова, Д. Ф. Устинова, К. У. Черненко, П. Н. Демичева, В. В. Кузнецова, Б. Н. Пономарева, М. С. Соломенцева, И. В. Калитонова, В. И. Долгих, М. В. Зимянина, К. В. Русакова.**

В президиуме также Генеральный секретарь Компартии Чили Л. Корвалан, Генеральный секретарь Компартии Аргентины А. Фава.

В президиуме — заместители Председателей Президиума Верховного Совета СССР и Совета Министров СССР, министры СССР, секретари МГК и МК КПСС, ветераны ленинской партии, знатные труженики промышленности и сельского хозяйства, видные военачальники, ученые, представители общественных организаций.

Торжественное заседание открыл член Политбюро ЦК КПСС, первый секретарь МГК КПСС **В. В. Гришин.**

С докладом «Ленинизм — неисчерпаемый источник революционной энергии и творчества масс» выступил член Политбюро ЦК КПСС, председатель Комитета государственной безопасности СССР **Ю. В. Андропов.**

Доклад был выслушан с большим вниманием и неоднократно прерывался продолжительными аплодисментами.

Под сводами Кремлевского Дворца съездов торжественно звучит Гимн Советского Союза.

Затем состоялся большой праздничный концерт.

(ТАСС).



Владимир Ильич ЛЕНИН

Да здравствует марксизм-ленинизм — вечно живое революционное интернациональное учение!

(Из Призывов ЦК КПСС к 1 Мая).

ПАМЯТНИК ВОЖДЮ

Многолюдный митинг состоялся 22 апреля в Ташкентском авиационном производственном объединении имени В. П. Чкалова. На площади перед корпусами торжественно открыт памятник В. И. Ленину. На гранитном постаменте в голубизну апрельского неба поднялась величественная фигура вождя мирового пролетариата. Памятник Ильичу создали сами труженики объединения — лучшим мастерам самолетостроения было доверено изготовить из металла дорогой для каждого образ.

Выступавшие говорили о том, что, следуя по пути, указанному великим Лениным, труженики Узбекистана добились огромных успехов в развитии экономики и культуры, вышли на передовые рубежи научно-технического прогресса. И ветераны труда, и комсомольцы заявляли о своей беззаветной преданности ленинскому делу, созданной им Коммунистической партии, о своем горячем стремлении подтвердить верность ленинским заветам новыми трудовыми свершениями в социалистическом соревновании за достойную встречу 60-летия образования СССР.

(УзТАГ).

ПОД ЗНАМЕНЕМ ВЕЛИКОГО ЛЕНИНА

Труженики Узбекистана вместе со всем советским народом празднично отметили 112-ю годовщину со дня рождения Владимира Ильича Ленина. Имя и дело Ильича — гениального революционера и мыслителя, основателя Коммунистической партии и первого в мире социалистического государства живут в сердцах миллионов простых людей. Эту знаменательную дату жители городов и кишлаков республики ознаменовали новыми достижениями на ударной вахте в честь 60-летия образования СССР. Самоотверженным трудом на промышленных предприятиях и стройках, в колхозах и совхозах они подтверждают беззаветную преданность делу великого Ленина, Коммунистической партии.

Знаменательной годовщине было посвящено торжественное собрание, состоявшееся 22 апреля в Ташкенте.

Собравшиеся во Дворце дружбы народов СССР имени В. И. Ленина представители трудящихся с большим подъемом избрали почетный президиум в составе Политбюро Центрального Комитета КПСС во главе с выдающимся деятелем международного коммунистического и рабочего движения, неутомимым борцом за дело мира Генеральным секретарем ЦК КПСС, Председателем Президиума Верховного Совета СССР товарищем Л. И. Брежневым.

С докладом «По ленинскому пути к новым свершениям» выступил первый заместитель Председателя Совета Министров Узбекской ССР Т. Н. Осетров.

В докладе подчеркивалось, что под знаменем ленинских идей сегодня строят новую жизнь многие государства планеты. Наглядным свидетельством исторического предвидения вождя революции стал расцвет экономики и культуры Узбекской ССР. За годы Советской власти благодаря успешному претворению в жизнь ленинской национальной политики, бескорыстной помощи со стороны русского и других народов страны Узбекистан стал республикой с мощной индустрией, высокоразвитым сельским хозяйством, передовой наукой и самобытной культурой.

Нынешнюю ленинскую годовщину общественность республики встретила в обстановке огромного трудового и политического подъема, вызванного вручением Узбекистану ордена Ленина, выступлениями товарища Л. И. Брежнева на торжествах в Ташкенте. Производственные коллективы стремятся с честью выполнить указания и рекомендации Леонида Ильича по дальнейшему развитию народного хозяйства республики. Как и все советские люди, трудящиеся Узбекистана выражают горячую благодарность партии и правительству за неустанную заботу о благе народа, о росте могущества Отчизны и укреплении мира на планете. Свою верность делу Ленина, идеалам коммунизма они еще раз подтвердили на Всесоюзном коммунистическом субботнике.

В обстановке творчества, единой интернациональной семьей труженики Узбекистана ведут настойчивую работу по претворению в жизнь исторических решений XXVI съезда КПСС, великих заветов Ильича.

В собрании приняли участие кандидат в члены Политбюро ЦК КПСС, первый секретарь ЦК Компартии Узбекистана Ш. Р. Рашидов, члены и кандидаты в члены Бюро ЦК Компартии Узбекистана Е. А. Айтмуратов, И. Г. Анисимкин, Л. И. Греков, М. М. Мусаханов, А. У. Салимов, И. Б. Усманходжаев, А. А. Ходжаев, Н. М. Махмудова, Л. Н. Мелкумов.

(УзТАГ).

ЦВЕТЫ ИЛЬИЧУ

Быть верным бессмертным ленинским идеям — по этому девизу живут и всегда будут жить советские люди. Нет предела их любви к вождю мирового пролетариата, основателю Коммунистической партии и Советского государства Владимиру Ильичу Ленину, 112-ю годовщину со дня рождения которого широко отмечает все прогрессивное человечество.

Тысячи жителей столицы Узбекистана пришли 22 апреля на главную площадь города, носящую имя Ленина, чтобы отдать дань памяти человеку, указавшему верный путь к свободе и счастью всем народам планеты.

К подножию величественного монумента В. И. Ленину ложатся яркие весенние букеты. Цветы были возложены от Центрального Комитета Компартии Узбекистана, Президиума Верховного Совета Узбекской ССР, Совета Министров Узбекской ССР, от Военного совета Краснознаменного Туркестанского военного округа, от Ташкентского обкома партии и облисполкома, Ташкентского горкома партии и горисполкома, от коллективов предприятий, строек, учреждений и учебных заведений города.

В торжественной церемонии возложения цветов приняли участие кандидат в члены Политбюро ЦК КПСС, первый секретарь ЦК Компартии Узбекистана Ш. Р. Рашидов, члены и кандидаты в члены Бюро ЦК Компартии Узбекистана.

(УзТАГ).

В ЦК Компартии Узбекистана

В связи с образованием в составе Узбекской ССР Навоийской области ЦК Компартии Узбекистана утвердил организационное бюро по Навоийской области.

Председателем оргбюро утвержден т. Есин В. П., заместителем председателя — т. Джаббаров И.; членами оргбюро т.т. Асатов У., Коваленко В. А., Худайкулов Х., Султанов Я. А., Ананишев А. Н., Петров А. А., Духанов Н. В.

УКАЗ ПРЕЗИДИУМА ВЕРХОВНОГО СОВЕТА УЗБЕКСКОЙ ССР

О награждении Почетной грамотой Президиума Верховного Совета Узбекской ССР тов. КАЮМОВА М.

За большие заслуги в развитии киноискусства республики и в связи с семидесятилетием со дня рождения наградить Почетной грамотой Президиума Верховного Совета Узбекской ССР тов. **Каюмова** Малика — первого секретаря правления Союза кинематографистов Узбекистана.

Председатель Президиума Верховного Совета Узбекской ССР И. УСМАНХОДЖАЕВ.

Секретарь Президиума Верховного Совета Узбекской ССР Г. ХАЙДАРОВА.

гор. Ташкент, 21 апреля 1982 г.

ЛЕНИНИЗМ — НЕИСЧЕРПАЕМЫЙ ИСТОЧНИК РЕВОЛЮЦИОННОЙ ЭНЕРГИИ И ТВОРЧЕСТВА МАСС

Доклад товарища Ю. В. АНДРОПОВА на торжественном заседании в Москве, посвященном 112-й годовщине со дня рождения В. И. Ленина

Товарищи!

Гигантская фигура Ленина — революционера и мыслителя, его идеи и его дела обозначили решительный поворот в судьбах человечества. Победа Великого Октября, у истоков которой стоял Ленин, как бы разорвала единое течение исторического времени. На одном полюсе возник и бурно прогрессирует мир освобожденного труда, устремленный в будущее. На другом — сохранился и еще сохраняется мир эксплуатации и насилия, уходящий в прошлое. Сосуществование и противоборство этих двух миров представляют собой наиболее фундаментальный и глубокий факт социального и политического развития человеческого общества в двадцатом веке.

Динамика этих перемен коренным образом изменила социальный облик нашей планеты. В несокрушимую твердыню социализма превратилась наша Родина — Союз Советских Социалистических Республик. Растет и крепнет содружество социалистических государств. Канули в Лету некогда могущественные колониальные империи. На их месте появились освободившиеся государства, многие из которых выбирают путь социалистического развития. Обстановка в главных центрах капитализма остается неустойчивой в экономическом и социально-политическом отношениях. Реформы, при помощи которых буржуазия, отступающая под напором рабочего и коммунистического движения, пыталась стабилизировать положение, не дали ожидаемых результатов. Идеи социализма и свободы пустили глубокие корни на всех континентах, опираются на мощные массовые движения.

Все эти сдвиги, приближающие торжество новой, коммунистической цивилизации, неразрывно связаны с именем, делами, идейным наследием Владимира Ильича Ленина. Ленинизм был, есть и будет победоносным оружием мирового пролетариата, всех, кто борется против старого мира и строит мир новый.

Учение Ленина, как и марксизм-ленинизм в целом, — это наука. И, как всякая наука, оно не терпит застоя. Ленинизм — это теория революционного обновления мира. Опираясь на многократно проверенную практикой систему основополагающих принципов, на материалистическую диалектику, это учение живет и развивается, отражая все новые процессы и явления, новые повороты истории.

Секрет вечной молодости ленинизма в том, что учение Ленина, его принципы, его идеалы близки и понятны миллионным массам, что каждое поколение людей находит в нем ясные ответы на волнующие их вопросы. Он освещает человечеству путь в будущее, несет мир и прогресс народам всей земли.

В этом — неиссякаемая жизненная сила ленинизма. В этом — сила нашей партии, которая хранит и постоянно обогащает бесценное ленинское наследие.

Отмечая 112-ю годовщину со дня рождения Ленина, мы отдаем дань признательности и уважения основателю нашей партии, нашего государства. В этот день мы еще и еще раз сверяем с ленинскими ориентирами наши планы, нашу политику. И мы имеем полное право сказать: Коммунистическая партия Советского Союза верна великому делу Ленина, верна марксизму-ленинизму. Советский народ, тесно сплоченный вокруг своей родной партии, ее Центрального Комитета во главе с выдающимся ленинцем Леонидом Ильичом Брежневым, уверенно идет по пути коммунистического строительства.

I. «Социализм живой, творческий, есть создание самих народных масс» (В. И. ЛЕНИН)

Товарищи! В свое время Ленин отмечал, что с каждым шагом истории, с каждым крупным изменением социально-политической обстановки и практических задач в марксизме как живой теории выдвигаются на первый план различные его стороны. Это с полным основанием можно отнести и к ленинизму. Сегодня мы с особым вниманием обращаемся к ленинским мыслям о решающей роли народа в революционном преобразовании мира, к ленинской идее о социализме как сознательном творчестве масс.

Неразрывная связь с массами — качество, присущее Ленину. «Куда бы ни забрасывала Ленина судьба, — говорил Л. И. Брежнев, — где бы он ни был и что бы он ни делал, тысячи нитей связывали его с народом. Встречи и беседы с рабочими и крестьянами, с солдатами, с деятелями науки и культуры были для Ленина органической необходимостью. Это была потребность политика сопоставить свои выводы с опытом масс, проверять широкие обобщения на, казалось бы, частных случаях, на личных судьбах тех, кто делает революцию и строит социализм».

Огромное внимание к опыту масс, вера в их неиссякаемый творческий потенциал, умение облечь их помыслы, интересы в четкие политические лозунги и программы действий красной нитью проходят через всю историю ленинизма.

Давайте мысленно вернемся в то легендарное время, когда под руководством Ленина Советская власть делала свои первые шаги. Сказать, что нам было трудно, — значит сказать очень мало. По обычным меркам, с точки зрения так называемого «здравого смысла», задачи, которые поставили перед собой Ленин и ленинцы, казались просто неосуществимыми. И все-таки мы победили.

Эту победу тогда нередко называли «чудом». Но «чуда», конечно, не было. И Ленин с его трезвым, реалистическим складом ума, как никто другой, понимал это. Был прогнивший, ослабленный войной, изживший себя помещичье - буржуазный строй. Были острейшие мировые противоречия, помешавшие консолидации внешних врагов Страны Советов. Была созданная Лениным партия большевиков — сплоченный, закаленный в классовых боях политический авангард российского пролетариата. И были нерасторжимая связь авангарда с рабочим классом и крестьянством, поддержка его народными массами. Трудящиеся России поверили партии, повернули Ленину и поднялись на борьбу. Революция победила.

Так, с самого начала социалистического летосчисления, складывалось единство партии и народа, ставшее могучей созидательной силой нового общества. Это единство имеет объективную природу, ибо цели, программа ленинской партии полностью выражают коренные интересы трудового народа. И вместе с тем это единство — результат сознательной, целеустремленной работы коммунистов, которые убеждены в том, что творцом подлинно народного общественного строя может быть только народ.

Ленин не уставал повторять эту мысль. «Социализм, — говорил он, — не создается по указам сверху. Его духу чужд казенно-бюрократический автоматизм; социализм живой, творческий, есть создание самих народных масс». Вот почему наша партия считает своей первейшей задачей непрестанно заботиться о повышении сознательности, политической культуры трудового народа. Чем мы лучше справляемся с этой задачей, тем стремительнее, полноводнее становится поток исторического творчества масс.

Все развитие советского общества, его вчерашний и его сегодняшний день красноречиво показывают, на что способна раскованная инициатива человека труда. Целые века спрессовала она в несколько десятилетий. Итоги этих десятилетий ныне зримо предстают перед всем миром. Это — наша Советская власть, власть, осуществляемая народом и в интересах народа. Это — социалистическая экономика, созданная свободным трудом и обращенная на благо всех и каждого. Это — великое единение всех наций и народностей в Союзе Советских Социалистических Республик, 60-летие которого мы готовимся отметить. Это — торжество социалистической идеологии в нашем обществе.

Главная сфера деятельности советского народа — экономика. Поэтому именно здесь столь значимы сознательное творчество масс, их инициатива, самодеятельность, желание и умение работать на совесть. Ведь выполнение всех наших планов и программ, переведенное в масштаб конкретного производственного коллектива, рабочего места, сразу обнаруживает свою зависимость от ответственности, активности, профессиональной подготовленности каждого труженика.

Как мы живем сейчас, как будем жить завтра, в конечном счете определяется тем, насколько эффективно работают добытчики нефти в Тюмени, строители тупнелей и путеукладчики на БАМе, те, кто на «Атоммаше» создает могучие сердца будущих атомных электростанций, кто заботливо кладет в весеннюю землю зерна пшеницы и хлопка, из которых будет выращен урожай нынешнего года, кто учит наших детей и заботится о здоровье человека. На разных участках, в различных, порой очень даже нелегких условиях работают советские люди. Но всех их роднит одно — общее дело созидательного труда.

Всенародная борьба за осуществление решений XXVI съезда КПСС, заданий одиннадцатой пятилетки, широко развернувшееся со-

(Окончание на 2-й стр.).

ЛЕНИНИЗМ—НЕИСЧЕРПАЕМЫЙ ИСТОЧНИК РЕВОЛЮЦИОННОЙ ЭНЕРГИИ И ТВОРЧЕСТВА МАСС

[Окончание. Начало на 1-й стр.]

циалистическое соревнование за повышение эффективности и качества, за то, чтобы сделать экономику экономной, — вот конкретные, зримые свидетельства того, что задачи партии являются кровным делом советских людей.

Время отсчитало уже четверть пятилетки. Срок немалый. И сделано немало. Обеспечен рост промышленного производства. Поднялась производительность труда. Как и намечалось съездом, быстрее увеличивалось производство предметов народного потребления. Последовательно осуществляются намеченные социальные мероприятия.

Как хозяин своей страны советский человек ко всему относится требовательно, сознавая, что имеющиеся проблемы мы можем решить только своими собственными усилиями. Это касается прежде всего преодоления отставания сельского хозяйства, расширения производства и повышения качества продуктов питания и промышленных товаров широкого потребления, развития сферы услуг. Задачи эти решаются и будут решены обязательно.

Разумеется, историческое творчество масс не ограничивается областью экономики. Оно охватывает все сферы общественной жизни. В этом наглядно проявляется коренное политическое качество нашего строя — внутренне присущий ему демократизм. На примере собственной жизни советские люди убеждаются в органической взаимосвязи успехов социалистического строительства и углубления демократии. Вполне закономерно, что общество развитого социализма стало обществом постоянно развивающегося народовластия.

Наша революция, говорил Ленин, подняла через Советскую власть к активному участию в государственном строительстве миллионы и миллионы людей. Советы — это форма политической организации, открывшая ни с чем не сравнимую возможность собирать, аккумулировать, обращать на общее благо творческую инициативу самых широких масс, учитывать при решении каждого вопроса огромный диапазон мнений и предложений. Это — залог принятия таких решений, которые наиболее точно и полно отвечают интересам всех классов и социальных групп, наций и народностей, всех поколений советского общества.

Известно, что вопрос об участии масс в управлении государством, вопросы социалистической демократии являются предметом острой идейно-политической борьбы на мировой арене. В последнее время усиленно эксплуатируется, например, тезис о «плюрализме» как о неотъемлемом признаке демократии. Но как понимать его?

Если речь идет о наличии в обществе различных, несовпадающих точек зрения и интересов, то нет общества, где бы не было подобных явлений. Это относится и к капитализму, и к социализму. Однако с той существенной разницей, что при капитализме различие интересов принимает характер классового антагонизма. В политическом плане этот антагонизм находит выражение в существовании различных партий с противоположной классовой ориентацией. Существование, борьба таких партий — действительно признак демократии, но демократии формальной, буржуазной, отнюдь не означающей подлинной свободы для трудящихся масс.

Поскольку в социалистическом обществе нет частной собственности на средства производства, нет эксплуататорских классов, несовпадение интересов различных социальных групп не доходит до антагонизма. В новом обществе нет почвы для формирования враждебных социализму политических партий. Что же касается учета, сопоставления, сочетания различных интересов, то тут — в зависимости от исторических традиций, конкретных обстоятельств — могут действовать разные механизмы.

В нашей стране и в других странах, где существуют однопартийные политические системы, учет интересов той или иной социальной группы и согласование их с общими интересами всего народа осуществляется в рамках одной партии, через всенародно избранные органы власти, через профсоюзы и всю разветвленную систему общественных организаций. В тех же социалистических странах, где существуют несколько партий, каждая из них имеет свою социальную опору со своими специфическими интересами. Принципиально важно, однако, что все они стоят на позициях социализма.

Но вот именно это и не устраивает западных проповедников «плюрализма». Они пытаются добиться того, чтобы в Советском Союзе и других социалистических странах была, пусть даже искусственно, создана организованная оппозиция социализму. Понятно, что этого хотят противники нашего строя. Но советские люди ни за что не согласятся с этим. И они сумеют оградить себя как от всякого рода отщепенцев, так и от их зарубежных покровителей. Словом, мы, коммунисты, за развитие демократии в интересах социализма, а не в ущерб ему.

Мы видим повседневные проявления социалистической демократии во все более широком участии масс в управлении обществом и государством, в гармоничном сочетании основных интересов общества и личности, в чутком, объективном и внимательном учете устремлений советских людей, их интересов, совпадающих в основном и вместе с тем очень индивидуальных. Требование партии доходить до каждого как раз и отражает заботу о том, чтобы этот «каждый» не затерялся как личность, чтобы его голос, его мнение были услышаны и учтены.

Трудовая, социально-политическая активность масс, внимание к нуждам, запросам и мнениям советских людей во многом определяют морально-политическую атмосферу любого коллектива, общества в целом. Определяется она, конечно, и тем, как работают партийные, государственные, хозяйственные органы на всех без исключения уровнях. Как известно, здесь в свое время были непростые вопросы, связанные с отступлением от ленинских норм. Наша партия под руководством Центрального Комитета преодолела негативные последствия этого. Мы эту работу проделали, нужные уроки из нелегкого исторического опыта извлекли.

Политическая обстановка, утвердившаяся сейчас в нашем обществе, вся атмосфера, в которой живут и работают советские люди, является здоровой, отвечающей нормам и принципам развитого социализма. Но это не значит, что у нас нет недостатков и проблем, явлений, с которыми необходимо вести последовательную и решительную борьбу.

У советских людей, например, вызывают законное возмущение факты хищения, взяточничества, бюрократизма, неуважительного отношения к человеку и другие антисоциальные явления. И тут не столь важно: перешли ли они в сегодняшний день из прошлого или они заносятся к нам из-за рубежа и паразитируют на тех или иных недостатках нашего развития. Раз такие явления есть, они нам мешают, и борьба с ними — долг каждого коммуниста, каждого гражданина. Советские люди полностью поддерживают принимаемые партией меры по их искоренению.

Товарищи! Нелегко идти дорогой, которой еще никто не шел. Многое здесь невозможно заранее предугадать, высчитать. Чтобы увереннее двигаться вперед, учит партия, важно сочетать смелость и гибкость в решении объективно назревших проблем с точной, строго научной оценкой уже достигнутого, не преуменьшая и не преувеличивая своих сил и возможностей. «...Мы, марксисты,— говорил Ленин, — всеми силами должны стремиться к научному изучению фактов, лежащих в основе нашей политики».

Именно такой подход позволяет нашей партии и народу решать задачи, встающие перед советским обществом в последних десятилетиях двадцатого века. Взятые в комплексе, эти задачи сводятся к тому, что можно назвать совершенствованием развитого социализма. Наша страна находится в начале этого длительного исторического этапа, который, в свою очередь, будет знать свои периоды, свои ступени роста. Не приходится доказывать, что продвижение от ступени к ступени — сложнейший процесс, неизбежно связанный с преодолением возникающих противоречий и трудностей, как связано с ними любое развитие. Что-то будет получаться лучше, что-то — хуже. В одних областях мы сможем двигаться быстрее, в других — медленнее. Такова реальная картина общественного прогресса. Его не выравняешь по линейке.

На своем XXVI съезде КПСС определила развернутую программу экономического и социального развития страны на современном этапе. Выполнение установок съезда, воплощение их в конкретные дела — на этом сосредоточены усилия партии и народа. В этом сейчас, говоря словами Ленина, гвоздь всей нашей работы. И успех этой работы неразрывно связан со все более интенсивным проявлением духовных, нравственных сил трудящихся, всего лучшего, что есть в нашем народе, с развитием живого интереса масс к делам и заботам Родины, с их творческим почином.

Все это еще раз проявилось в ударной работе на ленинском коммунистическом субботнике. Свыше 155 миллионов человек, практически все, кто мог, участвовали в нем. И каждый как бы вновь соприкоснулся с ленинской идеей величия свободного труда, который делает человека подлинным хозяином своей страны.

В этом чувстве активного творца своей жизни и своего общества кроется та величайшая сила, которую никакой другой строй, кроме социализма, не имеет и иметь не может. Обладая такой силой, последовательно развивая ее и умело направляя, мы решим любые задачи и еще энергичнее двинем вперед великое дело строительства коммунизма. Дело, которое, говоря словами Ленина, «всех нас привлекает, которого мы хотим, которое мы должны творить и, которому мы посвятим все свои усилия и всю свою жизнь».

Товарищи! Активное включение масс в сознательное историческое творчество — это одна из отличительных черт всей нашей эпохи.

В кратчайшие исторические сроки социалистическое содружество превратилось в глобальный фактор политического развития современности. Сложение идейно-политических, экономических, научно-технических потенциалов братских стран умножает силу реального социализма, позволяет ему динамично развиваться, успешно противодействовать агрессивной политике империализма и гегемонизма, активно влиять на ход мировых событий.

Но социализм строится не в лабораторных условиях. Он формируется в обстановке классового противоборства двух систем, в обстановке жесткого давления империализма, идет через преодоление внутренних трудностей. Все это сказывается на темпах нашего продвижения вперед. Однако этот, пусть не идеальный, но зато реально существующий на земле социализм все убедительнее доказывает, что именно социализму принадлежит будущее.

Мир социализма — это постоянно обновляющееся творчество многих народов. Оно проявляется в разнообразии путей достижения победы революции, методов и темпов осуществления социально-экономических преобразований, в способах решения насущных задач в различных сферах общественной жизни, в многообразии форм политической и социальной организации общества.

Социализм по сути своей чужд умозрительным схемам и шаблонам. Каждая стоящая у власти партия, исходя из конкретной обстановки, национальной специфики и традиций, вносит свой вклад в общее дело социалистического созидания.

Сама жизнь предопределяет многообразие форм социализма, но сущность его одна. Социалистический строй в той или иной стране возникает в результате применения **основных** принципов коммунизма, **правильно видоизменяемых**, как учил Ленин, **в частностях**, применительно к национальным и национально-государственным различиям.

В этой связи хотелось бы затронуть столь модный сейчас вопрос о «моделях» социализма. Говорят, что трудности, с которыми встречаются некоторые социалистические страны, проистекают из того, что им будто бы навязывается советская «модель». Странное умозаключение. Достаточно непредвзятого рассмотрения на действительность, чтобы понять всю абсурдность подобных утверждений. Какое бы социалистическое государство ни взять — всюду видно проявление самобытных, национальных, исторических, культурных и других особенностей.

Когда нам говорят, что строительство социализма в той или иной стране должно соответствовать ее историческим, политическим и культурным традициям, — это не предмет для дискуссии. Предмет для дискуссии появляется тогда, когда за разговорами о всевозможных «моделях» становится все более расплывчатым, туманным представление о самой сути социализма, его коренных отличиях от капитализма. И, конечно, решительные возражения появляются тогда, когда стремятся очернить опыт народов, вставших на путь социализма, когда фактически отвергаются общие закономерности социалистического строительства.

КПСС неоднократно излагала свою позицию по этим вопросам. Мы считаем, что для каждой страны лучшей является та форма, которая принята ее народом, соответствует его интересам и традициям. Однако принципиальные основы социалистического общественного строя, его классовая природа, его сущность едины для всех стран и народов.

Примечательная черта нашего времени — рост интереса к социализму в мире. Идеи социализма находят все большую поддержку в развитых капиталистических государствах. Они пробивают себе дорогу и в странах, освободившихся от колониального ига. Это закономерный результат подчас стихийного включения широких масс в антиимпериалистическую борьбу, в борьбу за преодоление отсталости, бедности, зависимости. Разнообразие условий, в которых ведется борьба за социальный прогресс, различный состав и характер политических сил, ведущих эту борьбу, вызывают большую пестроту идеологических течений и взглядов.

Мы, коммунисты, убеждены в том, что практика классовой борьбы и социальных преобразований, общий подъем материальной и духовной культуры, опыт и влияние стран социалистического содружества будут создавать почву для все более широкого распространения идей научного коммунизма.

К социализму ведут неодинаковые пути. Но, встав на такой путь, важно не сбиться с него и прийти именно к социализму, не остановиться на полдороге или не остаться в системе капитализма. Чтобы достичь цели, трудящимся нужна своя политическая партия. И не просто партия, а партия принципиально нового, ленинского типа.

Только такая партия в состоянии перевести на язык сознательной политической борьбы интересы и устремления масс, воодушевить их своей верой и решимостью, организовать и направить в единое русло их энергию. Только такая партия может добиться признания массами своей авангардной роли и при любых, даже самых тяжелых испытаниях привести трудящихся к социализму.

II. «Самое крупное проявление демократии—это в основном вопросе о войне и мире» (В. И. ЛЕНИН)

Товарищи! Проблемы мировой политики, особенно проблема войны и мира, занимают в теории и практике ленинизма исключительно важное место. Ленин ясно видел, что от верного решения этих проблем во многом зависят судьбы российской революции, всей освободительной борьбы народов.

На долю Ленина выпала ответственность определить основные принципы внешней политики победившего пролетариата. Основатель нашей партии всегда проводил различие между справедливыми и несправедливыми войнами. Его взгляды на проблемы войны и мира представляют собой цельное учение. Главное в нем — последовательное и бескомпромиссное утверждение идеи органической связи мира и социализма. Связи, вытекающей из того, что новому обществу война не нужна, что она противоречит всем его интересам и идеалам, всем устремлениям людей труда. Сегодня, когда вопрос о войне и мире стал вопросом жизни или смерти для целых народов, для самой человеческой цивилизации, эти ленинские идеи обрели небывалую актуальность.

Весь наш послеоктябрьский опыт говорит о том, что мира у империалистов не выпросишь. Мы помним завет Ленина, что революция должна уметь себя защищать. Следуя этому завету, наша партия, советский народ создали славные Вооруженные Силы, несокрушимую оборонную мощь.

Вместе с тем Советский Союз никогда не исходил из того, что прочный мир может обеспечить только военная сила и построенная на ней политика. Такая политика вела бы не к миру, а к гонке вооружений, конфронтациям и в конечном счете — к войне. Именно поэтому наша партия, Советское государство так целеустремленно отстаивают принципы мирного сосуществования, так неуклонно следуют курсом мира и международного сотрудничества.

«Самое крупное проявление демократии, — отмечал Ленин, — это в основном вопросе о войне и мире». Глубокий демократизм советской внешней политики в том и состоит, что она воплощает коренные, жизненные интересы широчайших масс, которым война не нужна.

Когда-то, наверное, будет написана исчерпывающая история нашей эпохи. Можно быть уверенными, что в эту историю золотыми буквами будет вписан тот несомненный факт, что без твердой миролюбивой политики Советского Союза наша планета была бы не только куда более опасным местом для жизни человека, но, вполне возможно, ее уже постигла бы непоправимая беда. И если беды удалось избежать, если мы почти сорок лет живем в условиях мира, если мы уверены в будущем, то огромную роль в этом играла и играет внешняя политика Советского Союза, его борьба против угрозы ядерной катастрофы, за жизнь, за сохранение и процветание человечества.

Советские люди, все прогрессивные силы земли с большой признательностью оценивают многостороннюю деятельность на благо мира Леонида Ильича Брежнева. Неутомимый труд, самоотверженные усилия, отдаваемые этому благородному делу, снискали Генеральному секретарю ЦК нашей партии самое широкое признание и всенародную благодарность. Каждое великое дело рождает своих героев, своих подвижников. Таким великим делом в наше время является борьба за мир. И Леонид Ильич Брежнев, который сам прошел через всю войну, через трудности послевоенной разрухи, ведет эту борьбу решительно, мудро, последовательно, не жалея сил.

Товарищи! Молодое социалистическое государство, проводя принципиально новую, ленинскую политику мирного сосуществования, должно было искать и новые формы ее осуществления. Рождение новой, социалистической дипломатии было призвано, по замыслу Ленина, сломать стену, которой эксплуататоры всегда отделяли внешнюю политику от трудящихся масс, превратить массы из объекта внешней политики в силу, активно, в своих собственных интересах воздействующую на международные дела.

Само рождение социалистической внешней политики помогло вынести важнейшие международные проблемы из тиши царских канцелярий на презираемую буржуазией улицу, сделать их достоянием рабочих, всех трудящихся. Это была очень классовая, очень партийная перемена. Она впервые дала массам возможность действенно влиять на политику, помогла антивоенным движениям обрести широкую массовую базу.

В нашу эпоху, когда над человечеством нависла самая страшная из угроз — угроза ядерной войны, — такие движения стали серьезным политическим фактором, роль которого, судя по всему, будет расти.

Напуганная подъемом антивоенных движений, империалистическая буржуазия все шире использует оружие лжи, изощренный обман. Что делает сейчас Вашингтон? Одна истерическая пропагандистская кампания сменяет другую. Людям то твердят насчет «советской военной угрозы», то бессовестно лгут о стратегическом «отставании» Америки. То стращают «международным терроризмом», то плетут небылицы о событиях в Польше, в Центральной Америке, Южной и Юго-Восточной Азии. И это на свой лад логично—ведь культивировать оружие массового уничтожения, толкать мир к войне империалисты могут, только обманывая массы.

Наш народ убежден, что новую мировую войну можно предотвратить. Для этого нужны активные действия всех миролюбивых сил, всех правительств, политических партий и деятелей, которым дорого будущее народов, будущее человечества. Наша партия, Советское правительство делают все, чтобы советская политика эффективно служила делу мира, просвещала массы, разоблачала происки апологетов гонки вооружений и агрессии. Этим целям она служит не только словами, но и всеми своими делами, мирными инициативами.

Это становится особенно важным сегодня. Важным потому, что перед лицом беспрецедентного подъема массового антивоенного движения активизируются не только пропагандистские усилия проповедников «холодной войны», но и их политические маневры. Делаются попытки использовать для обмана общественности сами дипломатические переговоры, в том числе переговоры по ограничению вооружений и разоружению. Создается впечатление, что в них подчас и вступают только для того, чтобы посеять иллюзии и, усыпив бдительность общественности, продолжать гонку вооружений.

Разве не такую линию ведет Запад на венских переговорах о сокращении вооружений и вооруженных сил в Центральной Европе? Сколько раз Советский Союз, социалистические страны пытались вывести их из тупика! Но каждый раз наши западные партнеры находят все новые и новые предлоги, чтобы не допустить соглашения.

Похоже, что по той же схеме представители США начали и переговоры об ограничении ядерных вооружений средней дальности в Европе. Тем более, что здесь есть еще и календарное ограничение — стоит затянуть дело с соглашением на годполтора, как может начаться осуществление на практике натовского решения о размещении в Европе нескольких сотен новых американских ракет.

Недавно, как известно, Вашингтон снова пообещал, что американцы скоро будут готовы начать переговоры об ограничении и сокращении стратегических вооружений. Что же, нас уговаривать не приходится. Советский Союз давно готов к этим переговорам. Мы исходим из уверенности, что эта важная проблема может получить свое решение, если переговоры будут вестись в конструктивном духе на основе принципов равноправия и одинаковой безопасности.

Готовность к конструктивному диалогу с США еще раз выразил на днях товарищ Брежнев в ответе корреспонденту «Правды» по поводу возможной советско-американской встречи на высшем уровне.

Товарищи! Партия коммунистов всегда исходила из того, что путь к прочному миру — это трудный, тернистый путь. Здесь не приходится ждать легких побед, и каждый шаг дается ценой больших усилий. Именно потому, что мы это хорошо знаем, у нас никогда не кружилась голова от успехов. И у нас не опускаются руки, когда приходится сталкиваться с трудностями.

Леонид Ильич Брежнев сравнил нынешнюю международную ситуацию с развилкой дорог, подчеркнув тем самым великую ответственность выбора, перед которым стоит человечество. Либо оно сделает шаг по дороге, которая ведет прочь от войны, к миру. Либо пойдет по пути дальнейшей гонки вооружений и конфронтации.

Мы свой выбор давно сделали. Мы за то, чтобы никуда не сворачивать с пути мира и сотрудничества, проложенного Лениным. Для нас это вопрос кровных интересов народа и страны. Для нас это вопрос принципа.

Казалось, что не только мы, но и главные страны капиталистического мира, включая США, тоже сделали этот выбор, уже прошли эту развилку в начале 70-х годов, руководствуясь всем опытом предшествующих десятилетий. Опытом, который ясно показал, что приемлемой альтернативы мирному сосуществованию нет, что «холодная война» и гонка вооружений не имеют перспектив, а война «горячая» никому не принесет победы.

Но некоторые правительства, как и люди, склонны забывать об опыте, об уроках истории. Так, видимо, происходит сейчас с вашингтонской администрацией, пытающейся толкать на опасный путь все развитие международных отношений. Понятно, что на этом пути Соединенные Штаты не добьются успеха. Но нельзя не считаться с тем, что подобная политика ухудшает ситуацию в целом, усиливает опасность войны. Ответом на это может быть только повышение бдительности и, одновременно, еще более упорная борьба за сохранение мира. Именно эти задачи решает внешняя политика, которую проводит наша страна.

В ответ на попытки агрессивных сил империализма противопоставить угрозы ядерной катастрофы мы не одни. На стороне дела мира — социалистическое содружество, братские коммунистические партии, международное рабочее движение, народы неприсоединившихся стран. За мир борются широчайшие народные массы всех континентов, всех стран, включая Западную Европу, Японию, да и сами Соединенные Штаты. Это движение, объединяющее людей самого разного социального положения и разных убеждений, возникло из естественного чувства самосохранения, из жгучей потребности нашего времени — предотвратить ядерную катастрофу. Только политические глупцы или заведомые обманщики могут объявлять массовое антивоенное движение наших дней делом «рук Москвы», происками коммунистов. Такой широкой всемирной коалиции, как та, что выступает сегодня против ядерной угрозы, наверное, не было еще никогда в истории человечества.

Проблемы мира самым непосредственным образом связаны с защитой коренных социальных интересов трудящихся. Так именно всегда их рассматривали марксисты. Так рассматривают их сегодня все коммунисты-ленинцы. Советские люди высоко ценят мужественную борьбу братских партий против войны, за мир, безопасность и социальный прогресс. КПСС, верная своему интернациональному долгу, делала и будет делать все, чтобы крепить в этой борьбе солидарность и сотрудничество со своими зарубежными товарищами по классу, способствовать достижению более тесной сплоченности коммунистического движения на принципиальной марксистско-ленинской основе.

Наша внешняя политика, как и во времена Ленина, представляет наши мирные интересы по отношению ко всем странам и народам мира. От этого ленинского курса мы не отступим никогда.

* * *

Товарищи! Ленинизм имеет историю — историю большую и славную. Но ленинизм не стал и никогда не станет только историей.

Живут и вечно будут жить идеи В. И. Ленина, освещающие рабочему классу, трудящимся массам путь к социализму и коммунизму.

Живут и всегда будут жить дела В. И. Ленина, которые открыли великую эпоху практического перехода к новым формам общественной жизни, к социализму.

Живет и будет жить созданная В. И. Лениным партия, в которой увековечены и его идеи, и его дела. Вся политическая биография нашей партии, все ее развитие находится под могучим воздействием личности Владимира Ильича. Создавая партию, Ленин как бы вложил в нее всего себя.

Формируя, отстаивая в бескомпромиссных схватках со всякого рода оппортунистами партию принципиально нового типа, Ленин указывал, что только такая партия способна «взять власть и **вести весь народ** к социализму, направлять и организовывать новый строй, быть учителем, руководителем, вождем всех трудящихся и эксплуатируемых в деле устройства своей общественной жизни без буржуазии и против буржуазии». Такой видел революционную пролетарскую партию Ленин. Такой и создал он партию большевиков. Такой Коммунистическая партия Советского Союза остается и сегодня.

Да здравствует Коммунистическая партия Советского Союза — партия Ленина и ленинцев!

Да здравствует ленинизм — неисчерпаемый источник революционной энергии и творчества масс!

Слава великому советскому народу — строителю коммунизма!

* * *

Доклад товарища Ю. В. Андропова был выслушан с большим вниманием и неоднократно прерывался продолжительными аплодисментами.

БЕСЕДА В КРЕМЛЕ

21 апреля член Политбюро ЦК КПСС, Председатель Совета Министров СССР Н. А. Тихонов принял в Кремле находящегося в Советском Союзе с официальным визитом вице-канцлера, федерального министра просвещения и искусства Австрийской Республики Ф. Зиновача.

В ходе беседы было с удовлетворением отмечено благоприятное развитие отношений между СССР и Австрией. За время, прошедшее с момента последней встречи на уровне глав правительств обеих стран в Вене в апреле прошлого года, расширилось советско-австрийское сотрудничество в политической, экономической, а также культурной областях. При обмене мнениями относительно перспектив дальнейшего развития советско-австрийских экономических связей было обращено внимание на благоприятные возможности, которые создает для углубления этих связей к взаимной выгоде обеих сторон долгосрочная программа развития и углубления экономического, научно-технического и промышленного сотрудничества на период 1981—1990 годов.

Н. А. Тихонов заявил о последовательности и неизменности линии Советского Союза на развитие конструктивного сотрудничества между СССР и нейтральной Австрией, основанного на принципах мирного сосуществования государств с различным социальным строем, а также государственного договора с Австрией.

Было подчеркнуто общее стремление Советского Союза и Австрии к обеспечению международного мира, продолжению процесса разрядки и констатировано, что конкретные усилия, предпринимаемые в этом направлении каждой из стран, приобретают еще большее значение в условиях нынешнего обострения международной обстановки.

В беседе, прошедшей в дружественной атмосфере, приняли участие кандидат в члены Политбюро ЦК КПСС, министр культуры СССР П. Н. Демичев, а также посол Австрийской Республики в СССР Х. Лидерманн, статс-секретарь ведомства федерального канцлера А. Нусбаумер.

(ТАСС).

ПО ЗОВУ ПАРТИИ

МОЛОДЕЖЬ УЗБЕКИСТАНА ОТКЛИКАЕТСЯ НА ПРИЗЫВ Л. И. БРЕЖНЕВА ПРИНЯТЬ УЧАСТИЕ В ОСВОЕНИИ РАЙОНОВ СИБИРИ, ДАЛЬНЕГО ВОСТОКА И СТРОИТЕЛЬСТВЕ БАМа.

В комсомольские комитеты городов и кишлаков Узбекистана поступают заявления от юношей и девушек с просьбой направить их на строительство Байкало-Амурской магистрали. Поток заявлений возрос после выступления товарища Л. И. Брежнева на торжествах в Ташкенте, посвященных вручению Узбекской ССР ордена Ленина, в котором он подчеркнул большое значение участия молодежи Узбекистана в освоении районов Сибири и Дальнего Востока, строительстве БАМа.

В письме, посланном в Чиланзарский райком комсомола города Ташкента, комсомолец Геннадий Дмитриев пишет: «Хочу принять активное участие в стройке века — прокладке Байкало-Амурской магистрали. Я освоил специальность строителя и уверен, что смогу быть полезен при возведении жилья и любых производственных помещений. Заверяю, что с честью оправдаю доверие комсомола».

О своем горячем стремлении поехать на строительство БАМа заявила большая группа молодых строителей из различных подразделений Главташкентстроя. В ее составе электрик Анвар Исмаилов, шофер Владимир Тимофеев, техник-строитель Антонида Мельник и другие. В своем коллективном заявлении они написали: «Нас глубоко взволновало выступление Леонида Ильича на торжествах в Ташкенте, в котором он обратился к молодежи Узбекистана с призывом оказать помощь освоителям Сибири. Считаем своим интернациональным долгом в год 60-летия образования СССР отправиться на ударную стройку и помочь строителям Российской Федерации проложить стальные пути к богатым природным кладовым, создать крупный промышленный комплекс в Восточной Сибири, который нужен всей стране».

(УзТАГ).

ВАХТА УРОЖАЯ: СЕЛЬСКОХОЗЯЙСТВЕННЫЙ ОБЗОР

БУДЕТ ТКАНЬ ПРОЧНЕЕ

Серьезный экзамен устроила нынешняя запоздалая весна хлопкоробам. Она уплотнила и без того короткие сроки проведения работ на плантациях. Успеха, как правило, добиваются там, где заранее позаботились о четкой организации труда механизаторов, где эффективно используют технику. К 19 апреля, как сообщает ЦСУ СССР, хлопчатником было засеяно 2,7 миллиона гектаров. Ход весенних работ комментируют специалисты Министерства сельского хозяйства СССР.

Ударным трудом отвечают хлопкоробы на первомайский Призыв ЦК КПСС провести полевые работы с отличным качеством, вырастить во втором году пятилетки высокий урожай. Во многих хозяйствах сев подходит к концу. В Узбекистане, например, где хлопчатником занято 1,6 миллиона гектаров, первыми управились с посевной земледельцы Ташкентской области. Завершают сев колхозы и совхозы Таджикистана, Туркмении, Азербайджана. Почти на двух третях площадей, отведенных под эту культуру, заделаны семена в хозяйствах Киргизии, на половине плантаций — в Казахстане.

С первых дней весенней страды хлопкоробы следуют советам Л. И. Брежнева, высказанным на торжественном заседании в Ташкенте. Чтобы выдержать взятые темпы производства сырца, повысить его качество, они стараются лучше использовать внутренние резервы каждого коллектива. А таких резервов немало. Это — семена высокого качества, правильный выбор технологии, сроков и способов сева, эффективное применение удобрений, гербицидов. И, конечно же, умелая организация труда в поле.

Надежная основа роста урожаев — новые, более продуктивные сорта. Нынче колхозы и совхозы сокращают посевы сорта «Ташкент-1», волокно которого по своему качеству не удовлетворяет легкую промышленность. Зато на 36 тысяч гектаров расширяются площади под районированными, особо ценными тонковолокнистыми сортами.

Работа по улучшению качества сырца взята под особый контроль. И все же стоит отметить, что пока мало сортов, которые бы наряду с хорошей урожайностью обладали высокими технологическими свойствами волокна, были приспособлены к механизированному сбору урожая. Именно таких сортов ждут земледельцы от селекционеров.

Но не только сорту принадлежит важная роль в увеличении производства хлопка. Есть и другие пути, позволяющие повысить сборы высококачественного сырья, лучше учитывать заказ текстильщиков, дать им тонкое, крепкое волокно.

Это прежде всего специализация. Тут есть у кого поучиться, есть с кого брать пример. Так, в Сурхандарьинской области коллектив экспериментального хозяйства «Сурхан» полностью перешел на возделывание тонковолокнистого хлопчатника. И, надо сказать, добился хороших результатов. В прошлом году с каждого из 3.500 гектаров здесь собрали по 39 центнеров сырца, получили свыше восьми миллионов рублей чистой прибыли, что вдвое больше, чем при возделывании хлопчатника средневолокнистых сортов.

Во втором году пятилетки хозяйства республик Средней Азии наметили продать государству 976 тысяч тонн тонковолокнистого хлопка. Значительно расширили площади под ним в Таджикистане. Если раньше он возделывался только в долине реки Вахш, то теперь вышел за эти пределы, получил прописку и на полях Ленинабадской области. Колхозы и совхозы республики завершили его сев, заняв под тонковолокнистые сорта свыше ста тысяч гектаров — третью часть плантаций. Управились с посевной на полях, отведенных под такой хлопчатник, земледельцы Туркмении. Освоив целину в зоне Каракумского канала, они тоже увеличили посевы тонковолокнистых сортов.

Весомей сборы сырца, выше отдача гектара в тех хозяйствах, коллективы которых не жалеют усилий ни в труде, ни в поиске новаторских приемов выращивания «белого золота». Какие же методы используют земледельцы для того, чтобы повысить продуктивность хлопкового поля?

Местные партийные, хозяйственные органы, изучив и обобщив опыт передовиков, немало сделали для того, чтобы в колхозах и совхозах шире применяли такие прогрессивные приемы, как сев оголенными семенами, агрегатами точного высева, заделка семян по заранее нарезанным гребням с одновременным внесением минеральных удобрений.

Немалую выгоду хозяйствам приносит сев хлопчатника по гребням. Такое размещение посевов дает растениям больше воздуха и тепла, предохраняет их от затопления во время поливов. В колхозе «Москва» Учкурганского района Наманганской области, например, где этот метод используют не первый год, получают прибавку урожая по 4—6 центнеров сырца на гектаре. Применяют его в Сурхандарьинской, Кашкадарьинской, Андижанской областях, во многих хозяйствах Туркмении. В Ташкентской области посевы по гребням займут 30 процентов, а Наманганской — половину площади, отведенной под хлопчатник. Много это или мало? Конечно, мало. Земледельцы, убедившись в неоспоримых преимуществах такого агротехнического приема, могли бы значительно расширить его применение. Но их стремление сдерживает нехватка специальных орудий для нарезки гребней.

Практикой многих колхозов и совхозов доказана высокая эффективность заделки оголенных семян сеялками точного высева. Что достигается при этом? Снижается расход посевного материала, сокращаются затраты ручного труда на прореживании всходов, повышаются урожайность и качество сырца. Так, в совхозах «Малик» и имени 50-летия Узбекской ССР при точном севе семян израсходовали в четыре с лишним раза меньше, затраты труда снизили в два-четыре раза, расход средств — вдвое. Средняя урожайность сырца достигла почти 40 центнеров, а доход с гектара увеличился на 30—35 процентов. Ныне в Узбекистане подготовили более 37 тысяч тонн оголенных семян, которыми можно засеять около миллиона гектаров.

Передовые хозяйства свои достижения в секрете не держат. Скажем, колхозы имени Карла Маркса Большевистского района и «40 лет Октября» Букинского района Узбекской ССР, «Москва» Канибадамского района Таджикской ССР, имени Кирова Тахта-Базарского района Туркменской ССР ежегодно получают по 40—50 центнеров сырца с гектара. Здесь освоены хлопково-люцерновые севообороты, постоянно заботятся о повышении плодородия почвы, используют достижения науки и передовой практики. Не так уж сложно их соседям изучить этот опыт, внедрить у себя. Однако рядом с ними, в одинаковых почвенно-климатических условиях расположены хозяйства, которые собирают урожаи в 1,5—2 раза ниже. Так, в Сырдарьинской и Джизакской областях насчитывается немало колхозов и совхозов, где сборы сырца с гектара не превышают 20 центнеров. Низки урожаи, особенно тонковолокнистого хлопка, во многих хозяйствах Марыйской и Ашхабадской областей. Помочь им преодолеть отставание, быстрее освоить опыт передовиков, шире внедрить его на плантациях — одна из основных задач местных партийных, советских и сельскохозяйственных органов.

Готовясь достойно встретить 60-летие образования СССР, хлопкоробы страны приняли высокие социалистические обязательства. Они решили вырастить хороший урожай, продать государству не менее 9,3 миллиона тонн хлопка. Чем успешнее проведут земледельцы сев, уход за плантациями, тем весомее будет их вклад в обеспечение текстильной промышленности сырьем для прочной пряжи.

(«ПРАВДА» за 22 апреля).

Хабибулла АХУНОВ



22 апреля на 55-м году жизни после тяжелой, продолжительной болезни скончался первый секретарь Наманганского райкома партии Хабибулла Ахунов.

Х. Ахунов родился 8 мая 1927 года в г. Намангане. Трудовую деятельность начал в 1943 году учителем средней школы г. Намангана. Без отрыва от работы окончил Наманганский государственный учительский институт, затем — очное отделение Самаркандского сельскохозяйственного института. Член КПСС с 1951 года. С 1952 по 1954 год работал инструктором Самаркандского обкома партии. В 1954—1956 годы возглавлял ветлечебницу, ветеринарные отделы Наманганского и Андижанского облсельхозуправлений. С 1962 по 1964 год работал начальником управления ветеринарии Министерства сельского хозяйства Узбекской ССР, главным государственным ветеринарным инспектором Узбекской ССР. В 1968 году Х. Ахунов избирается секретарем Наманганского обкома партии. С 1973 года и до последних дней своей жизни он возглавлял партийную организацию Наманганского района.

Х. Ахунов много сделал в решении вопросов сельскохозяйственного производства, комплексного развития Наманганского района. На всех постах, куда его посылала партия, Х. Ахунов работал с чувством высокой ответственности и долга. Его отличали большие организаторские способности, высокая компетентность, умение работать с людьми, большая принципиальность, скромность, чуткость и отзывчивость. Все эти черты снискали ему искреннее уважение и авторитет всех, кто работал рядом с ним. Он избирался членом обкома партии, депутатом областного Совета. С 1980 года — депутат Верховного Совета Узбекской ССР.

За заслуги перед Коммунистической партией и Советским государством Х. Ахунов награжден двумя орденами Трудового Красного Знамени, орденом «Знак Почета», медалями СССР.

Светлая память о Х. Ахунове, верном сыне Коммунистической партии, чутком и отзывчивом товарище, навсегда сохранится в наших сердцах.

Ш. Р. Рашидов, Е. Айтмуратов, И. Г. Анисимкин, Л. И. Греков, Ю. П. Максимов, М. М. Мусаханов, Т. Н. Осетров, А. У. Салимов, И. Б. Усманходжаев, А. А. Ходжаев, Н. Д. Худайбердыев, К. Камалов, Н. М. Махмудова, Л. Н. Мелкумов, У. Умаров, М. Камалов, М. Абидшаев.

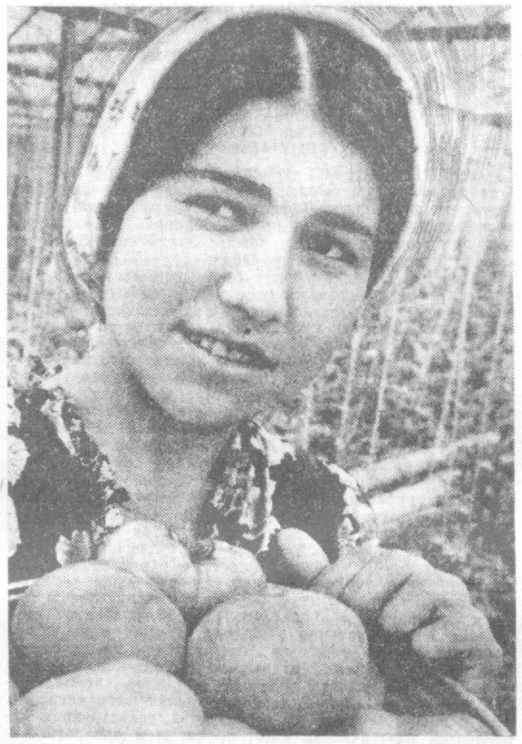

Шестьсот тонн огурцов и помидоров обязались сдать в нынешнем году труженики тепличного хозяйства колхоза «Москва» Самаркандского района. Свою продукцию они отправляют в Ташкент, Бухару, Зарафшан, Навои, Карши и другие города республики. На снимке: колхозница Диляром Курбанова, отличающаяся на сборе помидоров.

Фото В. БАСКАКОВА.

ЗВЕНЬЯ ПРОДОВОЛЬСТВЕННОЙ ПРОГРАММЫ

ТЕЛЕНОК—КО ДВОРУ

ВРУЧЕНИЕ молодоженам ключей от квартиры — уже не редкость в жизни села. Но сельский дом немыслим без двора, огорода, сада и виноградника, без скота и птицы.

— Раньше это казалось естественным, — говорит председатель Палаханского кишлачного Совета Джамиля Эсанова, — а приобретение телки или коровы для молодой семьи — первостепенным делом. Но жизнь меняется, молодые супруги в кишлаках сейчас в первую очередь думают о покупке автомашины, модной мебели, цветных телевизоров.

Да, село вбирает лучшее из городской жизни, но продолжает оставаться селом. Ведь не может же жить человек, как говорят, на земле и не пользоваться ее дарами.

Джамиля Эсанова по специальности зооинженер и до избрания в кишлачный Совет работала главным зоотехником родного колхоза «Социализм» Ленинградского района. И на новой должности она много сил и времени отдает подъему колхозного и индивидуального животноводства. В колхозе не случайно считают, что и 600-килограммовые бычки, которых отправляют отсюда на Кокандский мясокомбинат, и получение 95 телят от каждой сотни коров, и надои в 3,5 тысячи килограммов на корову — во всем этом есть немалая заслуга Эсановой.

На территории Палаханского Совета — семь кишлаков, более тысячи индивидуальных хозяйств. Но коровы, а значит и молоко, были лишь в половине дворов. Многие объясняли нежелание держать скот его дороговизной, трудностями с кормами, да и излишки молока трудно сбыть.

Но вот прошел год. Поголовье скота в дехканских усадьбах достигло 1.200 голов, а коров стало на сто больше. Редко кто из палаханцев получает от своей буренки меньше трех тонн молока в год.

Как удалось этого добиться депутатам? В первую очередь благодаря тому, что почти на 10 голов подняли выход деловых телят на колхозной ферме. Эту работу возглавили депутаты техник-осеменатор Ахмаджан Холмирзаев, ветврач Каримджан Турдыев, доярка Сабохон Матвалиева, скотница Обида Рашидова. Теперь хозяйству хватает телят и на обновление собственного стада, и для отправки в межхозяйственные откормочники и телочное хозяйство, и для собственного откормочника. Остаются и нетели для реализации колхозникам. Причем обходятся они покупателям вдвое дешевле, чем на базаре.

Пожалуй, первыми гостями после свадьбы у молодоженов бывают члены постоянной комиссии по сельскому хозяйству кишлачного Совета. Это — не визит вежливости, а деловой, рабочий, цель которого — помочь молодым наладить свое подсобное хозяйство: где разместить огород, где посадить фруктовые деревья, что посадить и каких сортов, как устроить полученную перед свадьбой с колхозной фермы телку. Как правило, депутаты захватывают с собой в такие «рейды» аксакалов, уважаемых жителей кишлака, владельцев лучших индивидуальных хозяйств.

В прошлом году в колхозе было сыграно 59 свадеб, и каждая новая семья получила по подарку — породистых, упитанных бычков и телок. Среди получивших такие подарки — молодые семьи трактористов Абдурахима Муминова и Хайдарали Юлдашева, хлопкороба Акбара Ингиталиева. А вот колхозник Ингитали Имамов уже который год берет с колхозной фермы на откорм бычков. В позапрошлом году он продал государству по заготовительным ценам полторы тонны говядины, а в прошлом году — 2.200 килограммов.

По ходатайству кишлачного Совета Ингитали выделили для покупки вне очереди «Москвич», причем купил он его в основном на деньги, вырученные за проданную говядину.

Забота о людях — главное для Джамили Эсановой и ее коллег из Палаханского кишлачного Совета. Чтобы в каждом котле были и жирный плов, и наваристая шурпа, чтобы были для детей и молоко, и каймак, и сузма.

При этом депутаты твердо знают: что выгодно народу — то выгодно и стране. Не надо теперь палаханским женщинам ходить с тяжелыми бидонами в Коканд — ведь колхозный молоковоз сам прикатит к их калиткам. И за кормом не нужно ехать на базар — колхоз из своих запасов выделит и сено, и силос. А отоваривание сданного молока концентратами — под особым контролем депутатов.

— Наша программа на нынешнюю пятилетку — сделать так, чтобы во всех дворах были коровы или бычки, овцы и птица, — говорит Джамиля Эсанова. — Чтобы наш сельский двор был действительно сельским...

Ю. ЮДИН.

Ленинградский район, Ферганская область.

ЭНЕРГИЮ СОЛНЦА—НА СЛУЖБУ ЛЮДЯМ

Группа участников советско-итальянского симпозиума по новым источникам энергии гостит в Узбекистане. В Ташкенте гости были приняты 22 апреля в президиуме Академии наук республики. В ходе состоявшейся беседы они были ознакомлены с той работой, которую проводят ученые Узбекистана по развитию хлопкового комплекса, формированию территориально - производственных комплексов, решению других важных народнохозяйственных задач.

Особое внимание было уделено работам по использованию энергии солнца. Участники встречи советских и итальянских ученых подробно познакомились с деятельностью Физико-технического института АН Узбекской ССР, осмотрели жилой дом, теплоснабжение которого осуществляется при помощи дневного светила.

— Мы внимательно следим за работами узбекских ученых, — сказал депутат парламента, член административного совета фирмы «Энэл» Лудовико Маскелла. — Встречи на симпозиумах, обмен мнениями, научными достижениями служат дальнейшему развитию добрых отношений между нашими странами.

(УзТАГ).

ГОСТЬ УЗБЕКИСТАНА

Член Президиума ЦК Союза коммунистов Югославии, союзный секретарь по национальной обороне Социалистической Федеративной Республики Югославии генерал армии Н. Любичич 22 апреля возложил цветы к памятнику вождю мирового пролетариата В. И. Ленину в Ташкенте. Был также возложен венок к могиле Неизвестного солдата на Аллее парадов.

Н. Любичич посетил Музей истории вооруженных сил Краснознаменного Туркестанского военного округа, Ташкентское высшее общевойсковое командное училище имени В. И. Ленина, осмотрел достопримечательности столицы Узбекистана. Югославский гость совершил поездку в Самарканд.

В поездке Н. Любичича сопровождали начальник гражданской обороны — заместитель министра обороны СССР А. Т. Алтунин, командующий войсками Краснознаменного Туркестанского военного округа генерал-полковник Ю. П. Максимов, посол СФРЮ в СССР М. Орландич.

(УзТАГ).

ВЕРНОСТЬ ЛЕНИНИЗМУ

Философское осмысление процессов политического и культурного развития имеет важное значение для выполнения задач коммунистического строительства, для успешной идеологической борьбы против империализма, который ни на день не прекращает ожесточенных нападок на социалистические страны, пытаясь ослабить их единство.

Об этом говорили участники открывшейся 21 апреля в Москве международной теоретической конференции «Философия, политика, культура». Она посвящена 112-й годовщине со дня рождения В. И. Ленина. В работе конференции принимают участие ученые НРБ, ВНР, СРВ, ГДР, МНР, ПНР, СССР и ЧССР.

На пленарных заседаниях и в секциях обсуждаются вопросы дальнейшего творческого развития марксизма-ленинизма, усиления борьбы с антикоммунизмом, буржуазной идеологией, с фальсификаторами развитого социализма. Большое внимание участники конференции уделяют повышению роли ученых-обществоведов в борьбе за мир, ослабление международной напряженности, за предотвращение термоядерной катастрофы.

(ТАСС).

«КОСМОС-1351» И «КОСМОС-1352» В ПОЛЕТЕ

21 апреля 1982 года в Советском Союзе произведен запуск очередного искусственного спутника Земли «Космос-1351».

На борту спутника установлена научная аппаратура, предназначенная для продолжения исследований космического пространства.

* * *

21 апреля 1982 года в Советском Союзе произведен запуск очередного искусственного спутника Земли «Космос-1352».

На борту спутника установлена научная аппаратура, предназначенная для продолжения исследований космического пространства. Аппаратура работает нормально.

(ТАСС).

СОЦИАЛИЗМ И РАЗВИТИЕ НАЦИЙ

В Ташкенте завершил работу советско-вьетнамский симпозиум по теории наций и национальных отношений. Ученые рассмотрели пути развития межнациональных взаимоотношений в периоды утверждения социалистического строя и развитого социализма, обсудили проблемы социально-культурного развития наций, их сближения, обменялись опытом исследований.

— Встреча в Ташкенте с коллегами из Вьетнама прошла плодотворно, — сказал корреспонденту УзТАГ председатель научного совета по национальным проблемам при президиуме Академии наук СССР академик Ю. В. Бромлей. — Четкое освещение получили многие вопросы партийного руководства развитием национальных отношений, практика борьбы вьетнамского народа за самоопределение, советский опыт организации национальных автономий. Мы постарались сблизить научную терминологию, которая используется советскими и вьетнамскими учеными в области теории наций и национальных отношений, что намного облегчит нашу совместную деятельность. Состоялся содержательный обмен мнениями по актуальным вопросам национально-государственного строительства, развития экономики, культуры наций и народностей.

Симпозиум послужил для нас хорошей теоретической подготовкой к предстоящей работе во Вьетнаме, где будет действовать советско-вьетнамская этнографо-социологическая экспедиция. Учеными братской страны взят на вооружение опыт межнациональных отношений в Узбекистане, где наглядно проявляются достижения ленинской национальной политики.

Участники симпозиума посетили колхоз «Политотдел» Ташкентской области, где живут и трудятся представители многих национальностей.

(УзТАГ).

СОБРАНИЕ АКТИВА

Задачи по дальнейшему развитию физкультуры и спорта в свете постановления ЦК КПСС и Совета Министров СССР «О дальнейшем подъеме массовости физкультуры и спорта» рассмотрели участники состоявшегося 22 апреля в Термезе собрания партийно-хозяйственного актива Сурхандарьинской области. С докладом выступил председатель облисполкома Н. Т. Турапов.

Собрание обсудило также задачи по усилению атеистического воспитания населения области в свете требований XXVI съезда КПСС.

На собрании выступил первый секретарь Сурхандарьинского обкома партии А. К. Каримов.

(УзТАГ).

МЕЖДУНАРОДНАЯ ИНФОРМАЦИЯ

ВЕЧНО В ПАМЯТИ НАРОДОВ

СОФИЯ. Торжественное собрание, посвященное 112-й годовщине со дня рождения В. И. Ленина, состоялось в болгарской столице. На нем присутствовали Генеральный секретарь ЦК БКП, Председатель Государственного совета НРБ Т. Живков, другие партийные и государственные руководители республики.

Выступивший с докладом секретарь ЦК БКП В. Цанов отметил, что с именем Ленина, его учением связаны глубокие революционные преобразования XX века. Ленинизм стал знаменем нашей эпохи.

Докладчик отметил, что дело и идеи Ленина живут и побеждают в грандиозном коммунистическом строительстве в Советском Союзе, в мудрой и дальновидной политике ленинской Коммунистической партии и Советского государства, в выдающемся теоретическом и практическом богатстве, накопленном КПСС и нашедшем яркое выражение в исторических решениях ее XXVI съезда. Исключительна заслуга ленинского Центрального Комитета КПСС, его Генерального секретаря Л. И. Брежнева в деле дальнейшего укрепления руководящей роли партии, совершенствования ленинского стиля руководства и утверждения научного подхода при решении назревших проблем общественного развития. Сейчас в центре внимания мировой общественности находятся новые советские мирные инициативы, изложенные Л. И. Брежневым в речи на XVII съезде советских профсоюзов, подчеркнул В. Цанов.

НЬЮ-ЙОРК. Традиционный весенний кинофестиваль социалистических стран, приуроченный к ленинским дням, открылся в штаб-квартире ООН. Его инициатор — «Клуб русской книги» при секретариате ООН.

ДЕЛИ. Неуклонный подъем в мире прогрессивных сил, большие успехи Советского Союза и других социалистических государств в развитии экономики, науки и культуры, замечательные победы национально-освободительного движения — все это убедительное свидетельство торжества ленинизма, заявил в интервью корреспонденту ТАСС секретарь Национального совета Коммунистической партии Индии Индрадип Синха.

Особое значение приобретает сейчас динамичное развитие советско-индийских отношений, которые являются ярким примером успешного сотрудничества, основанного на ленинском принципе мирного сосуществования государств с различными социальными системами, подчеркнул Индрадип Синха.

МЕХИКО. Торжественное заседание по случаю 112-й годовщины со дня рождения В. И. Ленина состоялось в столице Мексики.

АММАН. Сотни жителей иорданской столицы собрались в Обществе иордано-советской дружбы, чтобы торжественно отметить день рождения Ильича. Выступивший перед собравшимися вице-президент Общества иордано-советской дружбы Валид аль-Хайят подчеркнул, что с именем Ленина связаны коренные преобразования на всем земном шаре. В. И. Ленин указал народам колониальных стран путь к свободе и независимости. Иорданский народ высоко чтит память вождя Великого Октября.

(ТАСС).

ЗАЯВЛЕНИЕ М. КОЙВИСТО

СТОКГОЛЬМ, 21 апреля. (ТАСС). Президент Финляндии М. Койвисто в интервью Шведскому телеграфному бюро приветствовал ответ Л. И. Брежнева корреспонденту газеты «Правда» о готовности Советского Союза к проведению советско-американской встречи на высшем уровне.

Такая встреча, сказал М. Койвисто, будет означать, что стороны проявляют взаимный интерес к тому, чтобы продемонстрировать серьезность своих намерений относительно улучшения международной обстановки.

Финляндия, отметил президент, готова со своей стороны выступить, как это было предложено в ответе Л. И. Брежнева, в качестве страны, где такая встреча может состояться.

Президент Финляндии подчеркнул, что крайне важно воспрепятствовать ухудшению международной атмосферы, необходимо, чтобы отношения между странами постепенно улучшались.

НЕДЕЛЯ ДРУЖБЫ

КАБУЛ, 22 апреля. (ТАСС). В эти дни в Афганистане проходит неделя афгано-советской дружбы, посвященная 4-й годовщине апрельской революции и 112-й годовщине со дня рождения В. И. Ленина. По всей стране организуются массовые митинги, торжественные собрания, научные семинары. Неделя дружбы, пишет газета «Кабул нью таймс», стала ярким свидетельством огромного значения, которое придают в Афганистане добрососедским отношениям, связывающим народы соседних государств.

АНГЛО-АРГЕНТИНСКИЙ КОНФЛИКТ

ЛОНДОН, 21 апреля. (ТАСС). Правительство Англии еще раз продемонстрировало стремление и впредь придерживаться тактики диктата и дипломатии с позиции грубой силы в решении конфликта из-за Фолклендских (Мальвинских) островов вместо того, чтобы стремиться к урегулированию в духе решений ООН о деколонизации.

Об этом прямо заявила премьер-министр страны М. Тэтчер, выступая вчера в палате общин британского парламента. Сообщив об отклонении компромиссных предложений аргентинской стороны, она сказала: «Наша цель — использовать дипломатические средства, подкрепленные отправкой оперативного соединения военных кораблей».

Намерения кабинета тори подтверждаются сообщениями, свидетельствующими об активном наращивании Англией военных приготовлений.

Вчера от британской военно-морской армады, которая направляется в Южную Атлантику, отделилась ударная группа кораблей, состоящая из нескольких эсминцев, двух авианосцев и ряда десантных и вспомогательных судов. Они взяли курс к одному из спорных островов — Южной Георгии. Это соединение, пишет лондонская «Дейли мейл», подойдет к острову примерно в то время, когда министр иностранных дел Великобритании Ф. Пим прибудет в Вашингтон с «новыми контрпредложениями Англии» в отношении конфликта.

Как было показано в телепрограмме Би-би-си, на военных кораблях, входящих в состав британской армады, полным ходом продолжаются приготовления к боевым действиям: офицеры и солдаты знакомятся с топографическими картами Фолклендских (Мальвинских) островов, ежедневно проводятся учебные стрельбы из различных видов оружия, командование разрабатывает детальные планы вторжения на острова.

Лондонский «Дейли экспресс» пишет о серьезных трудностях, с которыми столкнулась эскадра, в частности об участившихся неполадках с судовыми двигателями, нехватке питьевой воды, упадке настроения, вызванном перспективой длительной разлуки с близкими. Эти проблемы стали предметом обсуждения на состоявшемся вчера совещании командиров судов.

Начались специальные военно-воздушные учения стратегических бомбардировщиков «Вулкан».

«Наиболее очевидное использование «Вулканов», — пишет лондонская «Таймс», — это бомбардировка военно-морских и военно-воздушных баз Аргентины. Решение о проведении таких маневров преследует цель убедить Буэнос-Айрес в том, что Англия полна решимости и имеет все возможности для ведения войны против Аргентины».

Наряду с массированными военными приготовлениями Англия предпринимает активные дипломатические усилия с целью заставить своих партнеров по НАТО и «Общему рынку» ужесточить дискриминационные экономические меры в отношении Аргентины. Однако, как отмечает агентство Рейтер, западноевропейские страны, которые под давлением Великобритании ввели запрет на ввоз аргентинских товаров, отнюдь не проявляют готовности оказать Англии прямую поддержку в случае развязывания ею крупномасштабных военных действий в Южной Атлантике.

Одновременно правительство Великобритании все настойчивее требует от США открыто и безоговорочно встать на ее сторону в нынешнем конфликте. По утверждению Рейтер, уклончивость Соединенных Штатов может привести к существенному «охлаждению» англо-американских отношений и серьезному расколу в североатлантическом блоке.

КРАТКИЕ СООБЩЕНИЯ

▲ В Будапешт по приглашению ЦК ВСРП и Совета Министров ВНР с официальным дружественным визитом прибыла партийно-государственная делегация ПНР во главе с первым секретарем ЦК ПОРП, Председателем Совета Министров ПНР В. Ярузельским. На аэродроме делегацию встречали первый секретарь ЦК ВСРП Я. Кадар, член Политбюро ЦК ВСРП, Председатель Совета Министров ВНР Д. Лазар, другие официальные лица. Состоялись венгеро-польские переговоры.

▲ Администрация металлургического концерна «Сумитомо киндзоку когио» объявила о закрытии в мае алюминиевого завода «Суми кэйарумн», ставшего, как утверждают владельцы концерна, «нерентабельным». Сотни рабочих и служащих будут выброшены за ворота предприятия.

▲ Премьер-министр Великобритании М. Тэтчер провела еще одно экстренное заседание кабинета министров, посвященное англо-аргентинскому кризису. По сообщению радио и телевидения, на нем обсуждались различные варианты военных действий против Аргентины с целью захвата Фолклендских (Мальвинских) островов.

(По материалам ТАСС).

РЕСПУБЛИКА ОТ КРАЯ И ДО КРАЯ

С НЕИЗМЕННЫМ УСПЕХОМ

УРГЕНЧ. (Соб. корр.). На сцене областного театра имени Агахи с неизменным успехом идут пьесы хорезмских драматургов Эгама Рахима, Юнуса Юсупова. Недавно состоялась премьера спектакля по произведению молодого прозаика Курамбая Матризаева.

Артисты готовят постановку, посвященную медикам. Авторы пьесы — врач ургенчской больницы № 1 Курбан Омаров и писатель Курамбай Матризаев.

ЖИВЕТ НАРОДНОЕ РЕМЕСЛО

ФЕРГАНА. (Общ. корр. М. Лурье). В начале года в Доме культуры открылась детская школа керамики. А недавно состоялась первая выставка. Школы народных ремесел действуют в Маргилане, Риштане, Коканде. Юные художники учатся резьбе по дереву и ганчу, чеканке по металлу, ковроделию.

НОВОСЕЛЬЕ ГРАНАТОВОГО САДА

САРИАСИЯ. (Общ. корр. С. Эшмирзаев). Специализированный совхоз «Дашнабад» освоил 45 гектаров новых земель. На этой площади заложен гранатовый сад имени 60-летия СССР.

Садоводы совхоза на второй год одиннадцатой пятилетки взяли обязательство вырастить 4.600 тонн гранатов.

ПРИГЛАШАЕТ «ОРОМГОХ»

НАМАНГАН. (Общ. корр. Т. Сулайманов). На берегу Большого Наманганского канала работники комбината шелковых тканей имени 50-летия Узбекской ССР создали зону отдыха «Оромгох». Территория благоустраивается. Недавно построена подстанция, начали действовать две насосные установки, которые подают воду для полива фруктового сада.

Тысячи текстильщиков в этом году проведут свои выходные дни в «Оромгохе».

РУКАМИ УМЕЛЬЦЕВ

КРАСНОГВАРДЕЙСК. (Общ. корр. В. Попондопуло). В мастерских Булунгурского райобъединения сельхозтехники создана машина, предназначенная для чеканки виноградников. Инженер объединения В. Курбанов имеет уже несколько свидетельств на оригинальные агрегаты, созданные по его чертежам.

Это седьмая машина, созданная специалистами, механизаторами райсельхозтехники, совхозов «Булунгур» и имени Фазыла Юлдаша.

ВСТРЕЧА С ЖИВОПИСЬЮ ФРАНЦИИ

АНГРЕН. (Общ. корр. Н. Калеменева). Около двух месяцев экспонируются факсимильные репродукции картин французских художников второй половины XIX века в городской картинной галерее. Сорок работ Клода Моне, Огюста Ренуара, Эдгара Дега — всего двенадцати известных живописцев представлены на выставке, которую посетили более трех тысяч ангренцев.

НА МОЛДАВСКОМ ЯЗЫКЕ

НУКУС. (Общ. корр. Т. Кабулов). Молдавское издательство «Литература Артистика» выпустило книгу народного писателя Каракалпакской АССР Т. Каипбергенова, в которую вошли его повести под общим названием «Спасибо, учитель».

Произведения каракалпакского писателя переведены также на русский, узбекский, эстонский, казахский языки.

● ФАКТ И КОММЕНТАРИЙ

ДА БУДЕТ СВЕТ!

В новом зале оперативной диспетчерской службы Ташгорэлектросети закончен монтаж телемеханического отображающего щита и пульта управления, изготовленных специалистами ленинградского завода «Электропульт».

НА ПЕРВЫЙ взгляд событие это можно отнести к «узковедомственным». Однако оно имеет важное значение для жизни нашего двухмиллионного города.

Представьте: в вашем доме погас свет. И тотчас на новом щите вспыхивает лампочка, которая сообщает работникам диспетчерской службы о точном месте повреждения. Вскоре неисправность будет устранена.

Электросистема современного города настолько сложна, что обеспечить ее надежную, бесперебойную эксплуатацию возможно только при помощи самой современной техники. Прекрасно понимали это и работники Ташкентского городского предприятия электросетей. Старая диспетчерская служба уже не справлялась с объемом работы, имеющаяся техника явно отставала от требований дня. Нужна была коренная реконструкция.

И вот на месте старой диспетчерской был выстроен новый просторный зал. На ленинградском заводе «Электропульт» было заказано новейшее оборудование.

— Сейчас, когда монтаж оборудования завершен, мы можем сказать, что такого щита и пульта управления в нашей республике еще не было, — говорит директор ТашгорПЭС А. А. Шамсиев. — Наши работники не ждали помощи со стороны. Были привлечены лучшие специалисты, все оборудование мы смонтировали своими силами, причем с опережением графика. Большая в этом заслуга начальника оперативно-диспетчерской службы И. Г. Ходжиназарова, его заместителя М. М. Окмянского, электромонтеров И. А. Данилова и В. М. Зулина, электрослесаря В. П. Комарова, плотника В. К. Нагорного, многих других специалистов.

Новый щит представляет собой сооружение внушительных размеров — он занимает стену огромного зала. На щите указаны все электростанции, подстанции города, важные объекты Ташкента. Новая установка позволит не только точно устанавливать место аварии и быстро ее ликвидировать, но и определить наиболее надежный и экономичный режим работы электросетей.

До нынешнего времени связь оперативной диспетчерской службы города с районами осуществлялась по радио. Сейчас начата работа по телемеханизации районных подстанций. Три из них уже переведены на новый режим работы, а к 60-летию образования СССР будут переведены еще шесть. К концу пятилетки работа по телемеханизации электросетей города будет завершена.

Многое делается в городе для того, чтобы бесперебойно обеспечивать его электроэнергией. Так, в этом году в Ташкенте будут введены в строй действующих две первые в Средней Азии кабельные линии напряжением 110 киловольт. В столице республики идет интенсивное строительство энергетических объектов. Улучшается работа оперативно-выездных бригад, которые занимаются ликвидацией аварий. Но именно эта служба нуждается в некоторой реорганизации. Сейчас, если в каком-либо из районов города произошла авария, заявку передают в оперативно-диспетчерскую службу города. Из городской диспетчерской сведения «спускают» в район, оттуда отправляется машина «скорой технической помощи». Но ведь в каждом районном предприятии электросетей есть своя диспетчерская служба. Не проще ли сделать так, чтобы заявки на ремонт поступали туда непосредственно?

Сейчас, когда диспетчерская служба города получила современное оснащение, будут успешно решены этот и многие другие наболевшие вопросы. В частности, теперь в случае аварийной ситуации на щите будет указано не только место происшествия, но и определена ближайшая подстанция, к которой можно подключить аварийный участок до тех пор, пока неисправность будет устранена. Все это займет минимальное время. И уже вскоре после поломки можно будет сказать: «Есть свет!»

О. ЯКУБОВ.

О ПРИЕМЕ РАБОТ НА СОИСКАНИЕ ПРЕМИЙ СОВЕТА МИНИСТРОВ СССР

Комиссия по премиям Совета Министров СССР принимает работы на соискание премий 1983 года до 1 сентября с. г.

На соискание премий представляются результаты комплексных научных исследований, проектно-конструкторских и технологических работ по всем направлениям развития народного хозяйства и его отраслей, способствующие решению наиболее важных научно-технических проблем, получившие широкое внедрение, обеспечивающие высокие темпы научно-технического прогресса и имеющие подтвержденный крупный экономический эффект.

Работы на соискание премий представляются союзными министерствами и ведомствами, Советами Министров союзных республик, Академией наук СССР совместно с центральными комитетами и советами соответствующих профсоюзов.

Особое внимание следует уделить представлению работ, выполненных по заданиям целевых комплексных научно-технических программ.

Все материалы принимаются в отделе по премиям Совета Министров СССР Государственного комитета СССР по науке и технике по адресу: 103905, г. Москва, К-9, ул. Горького, д. 11, комн. 137. Телефоны: 229-03-05, 223-73-07.

ШАШКИ

ЗАЯВКА ХАРЬКОВЧАНИНА

ВТОРАЯ партия матча на звание чемпиона мира по международным шашкам среди юниоров между ленинградцем А. Дыбманом и харьковчанином В. Вирным началась остро. Перед соперниками стояли разные задачи. Если игравшего белыми харьковчанина устраивала ничья, то ленинградцу нужна была только победа. Это и предопределило ход поединка. Уже в дебюте А. Дыбман обострил позицию, уклоняясь от упрощений. Вызов гроссмейстера был принят. Харьковчанин не уклонялся от борьбы, но в каждой конкретной позиции делал лучший ход. В середине встречи ленинградец стал испытывать затруднения. Потребовалось много времени на обдумывание. Над одним ходом гроссмейстер думал более получаса. Наступил цейтнот, но А. Дыбман остался верным себе, продолжая нагнетать напряжение. Однако на 43-м ходу черные просрочили время, и им зачтено поражение. Счет матча 2:0 в пользу В. Вирного. Для достижения чемпионского звания ему нужно в четырех оставшихся встречах набрать одно очко.

Б. КАНИЩИКЕР.
Главный арбитр матча.

НАРОДНОМУ АРТИСТУ СССР МАЛИКУ КАЮМОВУ 70 ЛЕТ

ХУДОЖНИК, БОЕЦ, ГРАЖДАНИН

СОВРЕМЕННЫЙ документальный кинематограф имеет две ярко выраженные тенденции развития. Одна из них на первый план ставит информацию, событие само по себе, голый факт без каких-либо авторских комментариев, авторского отношения к нему. Холодный, рациональный объективизм сторонников этой тенденции не ставит вопросов перед зрителем и тем более не отвечает на них. Кажущаяся беспристрастность, даже аполитичность повествования оборачивается другой стороной — равнодушием художника. А это — тоже определенная позиция. Потому что любое искусство невозможно без авторского отношения, без своей точной и ясной точки зрения. Тем более искусство документального кино, отражающего стремительную жизнь, нас окружающую, в социальном, политическом, мировоззренческом и даже философском аспектах.

На этом и базируется вторая тенденция развития документального кинематографа, кинематографа субъективного, публицистического, где документ является необходимой отправной точкой для художника, который хочет сказать миру о самом важном, о своих тревогах и сомнениях. Образность в документальной публицистике, активное авторское вторжение в материал, подача его в той последовательности и в том звучании, которые необходимы автору, — вот его принципы. Не зря появились понятия «кинематограф Романа Кармена», «кино Медведкина», «экран Ромма». Они включают в себя прежде всего авторскую позицию режиссера — позицию советского художника, гуманиста. Произведения этих мастеров документального экрана пронизаны высокой гражданственностью, чувством огромной ответственности, жизнеутверждающим оптимизмом. Фильмы их посвящены самым острым, болевым точкам современной истории планеты. Вспомните фильмы Романа Кармена об Испании, о Великой Отечественной войне, картины А. Медведкина о Китае, ленты Михаила Ромма об истоках фашизма, о современном империализме. Нет, не беспристрастное «око кинокамеры» сделало эти фильмы шедеврами искусства. А художническая боль, гнев, сострадание к простому человеку, радость за него.

С гордостью причисляем мы к плеяде выдающихся кинодокументалистов нашего времени народного артиста СССР Малика Каюмовича Каюмова. Неоспорим его вклад в развитие узбекского документального кино. Энергия, талант педагога, умение руководить коллективом, огромная общественная работа, которую он ведет, снискали ему заслуженное признание.

Сегодня в связи с его 70-летием хотелось бы сказать о мастере, усто Малике Каюмове.

Настоящий мастер постоянно в работе, поиске. Творческая биография художника не может быть восходящей по прямой, и у мастера бывают удачи и неудачи. Но если рассматривать общее направление — это постоянное движение вверх, рост профессионального мастерства. Снятый еще молодым документалистом М. Каюмовым фильм о Ташкентском текстильном комбинате получил в 1937 году в Нью-Йорке Золотую медаль Всемирной выставки.

Грянула война. М. Каюмов, повесив на плечо рядом с кинокамерой автомат, шел в боевых рядах на врага и снимал ставшие теперь бесценными кадры.

Война, трудные годы восстановления, героическая эпопея освоения Голодной степи — вот какую школу прошел Малик Каюмов, школу жизненной закалки, идейной зрелости, школу профессионального мастерства. Не случайно обратился он к политической теме. Его, пережившего вместе со своим народом тяжелейшие испытания, не могли не волновать борьба и страдания людей, находящихся порой далеко от его родины. Ему, познавшему радость созидания, радость народа, преобразующего своим трудом землю, понятны и близки чувства людей, получивших возможность жить и работать на своей земле во имя счастья своего и своих детей.

Каюмов много ездил, снимал во многих странах Азии, Африки. Перед ним воочию предстала жизнь и борьба народов, освободившихся из-под гнета, получивших свободу. И это была школа настоящего публициста, интернационалиста и патриота. Вспомните, какой любовью и сопричастностью к происходящему проникнуты его фильмы о Вьетнаме, Индии, освободившихся странах Африки. И фильмы об Узбекистане, о родном городе также проникнуты этим светом высокой гражданственности, светом любви.

Емкие, лаконичные ленты «Паранджа», «Земельная реформа» по своему накалу, экспрессии продолжают традиции монтажного фильма. Ни одного слова дикторского текста. Но как много сказано.

«Паранджа» — о раскрепощении узбекских женщин. Тема эта всегда волновала художников, писателей, кинематографистов. Обратившись к этой, совсем не новой, теме, Каюмов создал неповторимое произведение искусства. Широта художественного обобщения, философская глубина, высокий пафос сделали эту маленькую по объему картину значительным явлением современной кинодокументалистики. Многие хроникальные кадры, использованные здесь, зритель видел в других фильмах. Но, мастерски смонтированные с фотографиями, кадрами современной хроники, они производят потрясающее впечатление. История, ее драматические страницы. Почему же эта короткая лента так современна? Ответ на этот вопрос содержит главная черта творчества Каюмова. Дар кинопублициста, глубокое чувство современности, позиция художника-коммуниста: на материале прошлого он говорит о нашем времени.

Процессы, происходящие ныне в разных странах Африки, Азии, Латинской Америки, вдруг обнаруживают аналогию с нашей историей. Землемер, отмеривающий первые метры земли, которая теперь принадлежит афганскому крестьянину, чьи предки трудились на ней, а хозяином стал лишь он сейчас, этот землемер — олицетворение нового, символ будущего... В разных аудиториях смотрел я этот фильм — он был понятен всем. Люди, говорящие на разных языках — юноши из Эстонии, девушки из Бангладеш или Индии, — одинаково восторженно приветствовали крестьян, несущих красные знамена вместе с лопатами на натруженных плечах. И никто не может без волнения смотреть кадры, где крестьянин целует документ, дающий ему право пользоваться землей, и пытается по привычке поцеловать руки человека, из которых он получил его.

Малик Каюмов со своей съемочной группой стал по сути летописцем апрельской революции. За короткий отрезок времени Афганистан пережил трагические, драматические и счастливые события. Мы видим их в полнометражном фильме «Афганистан, революция продолжается». Это аналитическая лента, фильм-летопись, скрупулезное исследование. Но как четко проявляется за кадрами автор — мы чувствуем его гнев и боль, его любовь и сочувствие, его сарказм и его мечту — видеть дружественный народ счастливым. Можно бесконечно вспоминать различные эпизоды картины — выход из ворот тюрьмы политзаключенных, крестьянку-вдову, испекшую свой собственный хлеб, и многое другое. И за всем этим мы не можем не увидеть мастера, его умный, проницательный взгляд, его улыбку. И о чем бы ни рассказывал он — мы видим, мы ощущаем его любовь и ненависть, его сочувствие и его презрение, его доброту и его твердость. Всю гамму человеческих чувств. Кроме одного — равнодушия. Потому что он — настоящий художник.

...Голуби, голуби. Они садятся на плечо, на голову, на кинокамеру. Белые, как седина человека у кинокамеры — солдата, труженика, мастера.

Д. ИСХАКОВ.
Секретарь правления Союза кинематографистов Узбекистана.

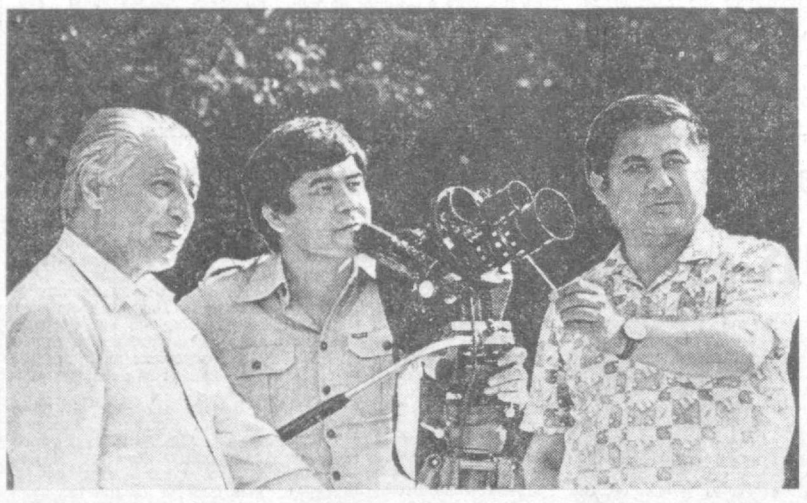

На снимке: Малик Каюмов, Шухрат Махмудов и Турды Надыров на съемках фильма.
Фото Р. ШАГАЕВА (УзТАГ).

СЛОВА ПРИЗНАНИЯ

Нужно необыкновенно глубоко знать жизненные процессы, происходящие вокруг нас, нужно быть безгранично влюбленным в свой край, в наших людей, чтобы в документальную картину вдохнуть столько поэзии и страсти, сколько всего этого я почувствовал в фильме «От весны до весны». Поэтичность и мастерство — вот что заставляет с волнением смотреть эту ленту.

С. ГЕРАСИМОВ.
Народный артист СССР, Герой Социалистического Труда.

●

Я знаю, всюду, где происходит что-то интересное, всюду, где случается что-то значительное, там со своей камерой Малик Каюмов.

Но, как и всякий талантливый человек, он не исчерпывает себя в чем-то одном. Он живет гораздо шире...

Участвуя в подготовке нового отряда узбекских кинематографистов, мы по праву делим и радости, и достижения с Маликом Каюмовым. Он — наш помощник, человек, искренне, сердечно заинтересованный в будущем узбекского кинематографа.

Б. ЧИРКОВ.
Народный артист СССР, Герой Социалистического Труда, профессор.

●

Малик Каюмов — это солдат в прямом и переносном смысле этого слова. Человек, прошедший Великую Отечественную войну, сделавший много для того, чтобы донести до нас славные страницы тех дней. Человек, который всю жизнь солдат, потому что он всегда на стороне идей добрых, нужных народу. Человек, который для этого не щадит ни своего здоровья, ни своих сил, который работает всегда на пределе.

С. РОСТОЦКИЙ.
Народный артист СССР, лауреат Ленинской и Государственной премий СССР.

●

Меня всегда привлекала в нем неуемность, сила духа, жажда активной деятельности. И в то же время умение быть простым, веселым, легким в общении человеком, необычайно взыскательным к себе. Нет ничего удивительного в том, что к Каюмову тянется молодежь. Это мастер, рядом с которым можно научиться работать.

Но главным в нем мне представляется удивительное чувство современности. Каждый час, каждый день нашей жизни полон всевозможных событий. Он умеет выбрать из них самое важное, самое значительное. Потому его ленты останутся грядущим поколениям как кинолетопись нашего времени.

З. МУХАМЕДЖАНОВ.
Народный артист СССР.

●

Вклад Малика Каюмова в развитие узбекского кинематографа трудно переоценить. Он закладывал творческие традиции кинодокументалистики. Он проявил свой талант на организационном поприще. Он, наконец, воспитал плеяду режиссеров, операторов, деятелей кино, которые ныне составляют гордость нашей республики. Он щедро делится с коллегами своими знаниями, опытом, секретами профессионального мастерства. Навсегда останусь благодарен ему за помощь, оказанную мне как сценаристу художественного фильма «Люди голубого огня».

Ибрагим РАХИМ.
Народный писатель Узбекистана.

СЛУЖБА СПРАВКИ

ТАШКЕНТСКИЙ ОРДЕНА ДРУЖБЫ НАРОДОВ ПОЛИТЕХНИЧЕСКИЙ ИНСТИТУТ

имени Абу Райхана Беруни

ОБЪЯВЛЯЕТ ПРИЕМ В АСПИРАНТУРУ

на 1982 год

ПО СПЕЦИАЛЬНОСТЯМ:

С ОТРЫВОМ И БЕЗ ОТРЫВА ОТ ПРОИЗВОДСТВА

теоретическая механика, строительная механика, экспериментальная физика, физическая электроника, в том числе квантовая, физика полупроводников и диэлектриков, органическая химия, химия высокомолекулярных соединений, геология, петрография, вулканология, геология, поиски и разведка рудных и нерудных месторождений, геология, поиски и разведка нефтяных и газовых месторождений, теория механизмов, машин и автоматических линий, гидравлические машины, машины и аппараты холодильной и криогенной техники, технология и машины сварочного производства, машины и агрегаты химического производства, материаловедение в машиностроении, электроизоляционная и кабельная техника, теоретические основы электротехники, элементы и устройства вычислительной техники и систем управления, техническая кибернетика и теория информации, автоматическое управление и регулирование, управление технологическими процессами (по отраслям), теория систем, теория автоматического регулирования и управления и системный анализ, автоматизированные системы переработки информации и управления (по отраслям), приборы и устройства контроля веществ, материалов и изделий, электрические станции (электрическая часть), сети и системы и управление ими, промышленная теплоэнергетика, теоретические основы теплотехники (включая техническую термодинамику и тепло- и массообмен), маркшейдерское дело, подземная разработка и эксплуатация угольных, рудных и нерудных месторождений, открытая разработка и эксплуатация угольных, рудных и нерудных месторождений; металловедение и термическая обработка металлов, технология неорганических веществ, технология продуктов тяжелого (или основного) органического синтеза, технология и переработка пластических масс, процессы и аппараты химической технологии, технология силикатных и тугоплавких неметаллических материалов, химическое сопротивление материалов и защита от коррозии, технология жиров, эфирных масел и парфюмерно-косметических продуктов, процессы и аппараты пищевых производств, строительные конструкции, строительные материалы и изделия, история КПСС, экономика, организация управления и планирования народного хозяйства, в том числе по отраслям, теория научного коммунизма, марксистско-ленинская эстетика, теория и история архитектуры, архитектура зданий и сооружений.

Прием заявлений — **по 15 ноября.**

Вступительные экзамены — **по 1 декабря** в объеме программы для высших учебных заведений по курсам: история КПСС, иностранные языки (английский, французский, немецкий) и специальная дисциплина.

Иногородние, зачисленные в аспирантуру, обеспечиваются общежитием.

Заявление о допуске к вступительным экзаменам вместе с документами (копия диплома с выпиской из зачетной книжки, характеристика, личный листок по учету кадров, автобиография, реферат, справка о состоянии здоровья (форма № 286), 4 фотокарточки (3×4 см) и 4 (4×6 см) направлять на имя ректора по адресу: г. Ташкент, ГСП, ул. Навои, 13, отдел аспирантуры. Телефон 41-15-70.

В ЦЕНТРАЛЬНОМ ЗАЛЕ СПОРТА «ЮБИЛЕЙНЫЙ»

С 28 АПРЕЛЯ ПО 11 МАЯ

БОЛЬШИЕ ЭСТРАДНЫЕ КОНЦЕРТЫ

с участием

артиста кино и эстрады,

лауреата Государственной премии, народного артиста Грузинской ССР

Вахтанга КИКАБИДЗЕ,

ВОКАЛЬНО-ИНСТРУМЕНТАЛЬНОГО АНСАМБЛЯ

«АЛЫЕ МАКИ».

Начало концертов в 14, 17 и 20.00 ежедневно.

Билеты продаются в кассах Узбекконцерта и ЦЗС «Юбилейный» с 23 апреля.

Кассы работают — ЦЗС «Юбилейный» с 10 до 19.00, Узбекконцерта — с 14 до 20.00 ежедневно.

Принимаются заявки на коллективные посещения.

Организована усиленная подача транспорта, стоянка для личного транспорта.

Справки по телефонам: 46-03-12, 46-07-53.

ТЕАТРЫ

ГОСУДАРСТВЕННЫЙ АКАДЕМИЧЕСКИЙ БОЛЬШОЙ ТЕАТР УЗБЕКСКОЙ ССР им. А. НАВОИ — **Дон Кихот.**

ГОСУДАРСТВЕННЫЙ УЗБЕКСКИЙ АКАДЕМИЧЕСКИЙ ТЕАТР ДРАМЫ им. ХАМЗЫ — премьера **«На всякого мудреца довольно простоты».**

ГОСУДАРСТВЕННЫЙ РУССКИЙ АКАДЕМИЧЕСКИЙ ТЕАТР ДРАМЫ им. М. ГОРЬКОГО — **Бешеные деньги.**

ЦЕНТРАЛЬНЫЙ СТАДИОН «ПАХТАКОР»

26 апреля в 19.00

ФУТБОЛЬНЫЙ МАТЧ

на первенство Советского Союза

Встречаются команды:

«ПАХТАКОР» (Ташкент) — «НЕФТЧИ» (Баку).

Коллектив Госплана Узбекской ССР выражает глубокое соболезнование главному специалисту сводного отдела народнохозяйственного плана П. И. Долгополову по поводу кончины его отца

ДОЛГОПОЛОВА Ивана Петровича.

ЗАВТРА НА ЭКРАНЕ

ЦТ I

9.00 «Время».
9.40 «АБВГДейка».
10.10 «Для вас, родители».
10.40 Играет заслуженная артистка РСФСР Н. Толстая (арфа).
10.50 «Больше хороших товаров».
11.20 17-й тираж «Спортлото».
11.25 «Победители». Клуб фронтовых друзей. Встреча морских пехотинцев.
12.40 «Круг чтения».
13.25 «Экран собирает друзей». Концерт.
14.25 «Очевидное—невероятное».
15.25 «Сегодня в мире».
15.40 Лауреаты Ленинских премий 1982 года в области литературы, искусства и архитектуры.
16.40 «Говорящие руки «Траванкора». Мультфильм.
16.55 Беседа политического обозревателя Ю. А. Летунова.
17.25 А. Линдгрен. «Малыш и Карлсон, который живет на крыше». Фильм-спектакль Московского театра сатиры.
18.55 «9 студия». Ведет передачу политический обозреватель В. С. Зорин.
19.55 «Римские рассказы». Художественный фильм по мотивам одноименной книги А. Моравиа (Италия).
21.30 «Время».

Спортивная программа:

22.00 Чемпионат мира по хоккею. Сборная Канады — сборная СССР.
00.30 Сборная Финляндии — сборная Швеции, 2-й и 3-й периоды.
01.50 Новости.

ЦТ II

9.00 Утренняя гимнастика.
9.15 «Если хочешь быть здоров».
9.25 «Озеро Палиастоми». Телефильм.
9.35 Музыкальная программа «Утренняя почта».
10.05 «Северный вариант». Художественный фильм.
11.25 «Адреса молодых».
12.25 «Документальный экран».

Программа телевидения Украинской ССР

13.25 «Эффект ускорения». О внедрении научных разработок АН УССР в производство.
14.05 Авторский концерт народного артиста СССР, композитора П. И. Майбороды.
15.20 «Спутник кинозрителя».
16.05 Г. Немченко. «Полоса допустимого». Телеспектакль.
17.25 «Музыкальный киоск».
17.55 Международное обозрение.
18.10 «Космос, время московское». Телевизионный научно-популярный фильм.
19.20 Л. Бетховен. 9-я симфония. Дирижер — К. Мазур. Передача из Лейпцига.
20.30 «Спокойной ночи, малыши».
20.45 «Здоровье».
21.30 «Время».
22.00 «Кто украл Мартинку?» Художественный фильм (ЧССР).

УзТВ I

9.55 Программа.
10.00 Новости.
10.10 «Раз словечко, два словечко».
10.30 Концерт мастеров искусств и артистической молодежи.
11.40 «Из почты кинoредакции».
12.25 «Мастера сцены». Народный артист СССР Наби Рахимов.
13.55 «Из поэтической тетради».
14.25 «Это должен знать и уметь каждый» (рус.).
16.55 Программа.
17.00 «Экран дружбы».
18.00 «Синюшкин колодец». Мультфильм.
18.30 Поэты — детям.
19.00 «Человек и закон».
19.30 «Ахборот» (рус.).
19.45 Передача для молодежи на морально-этические темы.
20.30 «Ахборот».
20.50 «Лети, моя песня».
21.30 Москва. «Время».
22.00 Навстречу VII Ташкентскому Международному кинофестивалю стран Азии, Африки и Латинской Америки. «Мы подружились на фестивале».
23.10 Программа.
16.55—ПРОГРАММА ТАДЖИКСКОГО ТЕЛЕВИДЕНИЯ.

погода

Сегодня днем по Узбекистану ожидается небольшая, местами переменная облачность, без осадков. Ветер восточный, 9—14 метров в секунду. Температура 23—28, по югу до 31 градуса тепла.

В Ташкенте небольшая облачность, без осадков. Ветер восточный, 5—10 метров в секунду. Температура 25—27 градусов тепла.

Редактор Н. Ф. ТИМОФЕЕВ.

ПРАВДА ВОСТОКА

АДРЕС РЕДАКЦИИ: 700000, Ташкент-П, ул. Ленина, 41. ТЕЛЕФОНЫ РЕДАКЦИИ: заместители редактора — 33-10-48, 33-72-77; ответственный секретарь — 33-24-68; секретариат — 33-34-75; отделы писем трудящихся и массовой работы — 33-15-20; пропаганды марксистско-ленинской теории и коммунистического воспитания — 32-57-15; партийной жизни и местной печати — 33-41-47; советского строительства и быта — 33-14-75; промышленности, капитального строительства, транспорта, связи и торговли — 33-16-38; сельского хозяйства — 33-44-92; науки, школ и вузов — 32-57-13; литературы и искусства — 32-55-10; внутренней информации, военно-спортивный — 33-81-29; ночной редакции — 33-34-75; прием объявлений — 33-81-42. Собственные корреспонденты: в Ташкенте — 33-42-92; Нукусе — 2-64-52; Самарканде — 4-14-72; Гулистане — 2-28-94; Термезе — 31-45; Ургенче — 6-30-73; Бухаре — 3-13-55; Карши — 68-77; Намангане — 6-60-90; Фергане — 5-16-19; Андижане — 4-21-22; Джизаке — 3-22-63. Диспетчер издательства — 33-90-50; дежурный телефонной станции — 33-32-60.

Р. 04232. Ордена Трудового Красного Знамени типография издательства ЦК Компартии Узбекистана, г. Ташкент. Индекс 64544. Изд. № А-395. 4