Вечерний Ташкент

Пролетарии всех стран, соединяйтесь!

Орган Ташкентского горкома Компартии Узбекистана и городского Совета народных депутатов

ГАЗЕТА ВЫХОДИТ С 1 ИЮЛЯ 1966 ГОДА. • № 122 (6. 013) • Среда, 28 мая 1986 года • Цена 3 коп.

В ЦЕНТРАЛЬНОМ КОМИТЕТЕ КПСС

О МЕРАХ ПО УСИЛЕНИЮ БОРЬБЫ С НЕТРУДОВЫМИ ДОХОДАМИ

В постановлении, принятом по этому вопросу, Центральный Комитет КПСС отмечает, что трудящиеся Советского Союза как свое кровное дело восприняли поставленные XXVII съездом партии задачи ускорения социально - экономического развития страны, самоотверженной работой на всех участках народного хозяйства настойчиво добиваются приумножения общественного достояния. Советские люди хорошо понимают, что в нашем государстве добросовестный труд на благо народа, укрепление социалистической собственности являются главным источником экономического и оборонного могущества Родины, роста материального благосостояния каждой семьи, важнейшим условием коммунистического воспитания всех членов общества, их священной обязанностью. В стране проявляется постоянная забота о повышении авторитета честного, высокопроизводительного труда, неукоснительном проведении в жизнь основного принципа социализма: «От каждого — по способностям, каждому — по труду», о дальнейшем усилении государственного и общественного контроля за мерой труда и потребления.

Вместе с тем имеется немало фактов, когда люди получают нетрудовые доходы, занимаясь хищениями, спекуляцией, взяточничеством, другими видами незаконной деятельности. Некоторые из них используют в целях наживы принадлежащие государству машины и механизмы, транспортные средства, жилую площадь, топливо, сырье и материалы. На предприятиях и в учреждениях торговли, бытового, коммунального, медицинского обслуживания, в учебных заведениях допускаются факты вымогательства дополнительной платы за оказание услуг, присвоения выручки, обмана граждан, протекционизма. На путь использования служебного положения в корыстных целях нередко встают должностные лица. Стремление к стяжательству, легкое отношение к жизни не встречают осуждения в отдельных советских семьях.

Такие несовместимые с социалистическим образом жизни уродливые явления идут вразрез с интересами трудящихся, вызывают справедливое возмущение советских граждан. В своих обращениях в центральные и местные органы они настаивают на принятии решительных мер по искоренению нетрудовых доходов.

Центральный Комитет КПСС целиком поддерживает эти требования и считает, что работа партийных, профсоюзных, комсомольских организаций, советских, хозяйственных и правоохранительных органов по устранению корыстных проявлений нуждается в коренном улучшении.

Рассматривая искоренение чуждых природе социализма нетрудовых доходов как важную политическую, социально - экономическую и воспитательную задачу, ЦК КПСС предложил ЦК компартий союзных республик, крайкомам, обкомам, окружкомам, горкомам и райкомам партии, Президиумам Верховных Советов и Советам Министров союзных и автономных республик, исполкомам местных Советов народных депутатов, ВЦСПС, ЦК ВЛКСМ, министерствам и ведомствам СССР разработать и осуществить конкретные меры по усилению борьбы с извлечением нетрудовых доходов. Вести эту работу активно и бескомпромиссно, добиваясь, чтобы во всех отраслях народного хозяйства, во всех сферах деятельности неукоснительно соблюдались советские законы, требования социалистической справедливости, были прочно перекрыты все каналы и лазейки для незаконного обогащения за счет государства и граждан. Поднять партию и народ на борьбу с этим злом.

Центральный Комитет партии потребовал уделять самое пристальное внимание увеличению производства товаров повышенного спроса, расширению продажи населению запасных частей, строительных материалов, предметов обустройства квартир. Создать в кратчайшие сроки материальные и организационные предпосылки для удовлетворения потребностей населения в услугах, прежде всего связанных с ремонтом квартир, автомобилей, мотоциклов, электро-, теле-, радиоаппаратуры и других бытовых машин и приборов. Улучшить работу предприятий торговли, бытового и медицинского обслуживания, жилищно - коммунального хозяйства, гостиниц, других предприятий сферы услуг, разнообразить виды и формы обслуживания. Предусмотреть дополнительные меры на этот счет в проектах государственных планов на двенадцатую пятилетку, полнее использовать местные возможности и резервы.

Оперативно и предметно изучать причины появляющегося дефицита на отдельные товары и услуги, отказа в предоставлении мест в гостиницах, в продаже билетов на транспорт, принимать эффективные меры, когда дефицит создается в силу нераспорядительности и безответственности некоторых работников, решительно пресекать любые проявления равнодушия и беспечности к нуждам людей.

Министерства и ведомства СССР, Советы Министров союзных и автономных республик, исполкомы местных Советов народных депутатов, руководители объединений, предприятий, учреждений и организаций должны навести строгий порядок в учете материальных ценностей, в расходовании сырья и материалов, решительно устранять любые проявления бесконтрольности, бесхозяйственности и расточительства, обеспечить надежную сохранность социалистической собственности. Следует совершенствовать организацию, нормирование и оплату труда, добиваясь, чтобы честный, добросовестный и высококачественный труд получал достойное вознаграждение.

ЦК КПСС считает необходимым использовать всю силу советских законов и общественного мнения в борьбе с лицами, живущими не по средствам. Не оставлять без применения мер воздействия ни одного факта, связанного с извлечением нетрудовых доходов. Поставить дело так, чтобы взяточники, казнокрады, мздоимцы, несуны и другие любители наживы за счет общества были окружены всеобщим презрением, знали о неотвратимости наказания за свои деяния. Шире использовать систему деклараций, другие виды контроля за законностью доходов граждан, больше практиковать возмещение нанесенного ущерба в кратном размере, повышать имущественную ответственность за совершаемые корыстные преступления, совершенствовать налоговую практику. Установить контроль за использованием излишней жилой площади, упорядочить обменные операции, связанные с жильем. Укрепить паспортный режим в городах и населенных пунктах. Усилить контроль за работой колхозных рынков, имея в виду пресечение деятельности спекулятивных элементов и перекупщиков. Повысить значение комиссионной торговли в организации широкой продажи товаров повышенного спроса, а также роль потребительской кооперации — в закупке и продаже сельскохозяйственных продуктов и вырабатываемых из них изделий.

Обращено внимание на усиление эффективности работы финансовых органов, ведомственных ревизионно-контрольных служб, органов народного контроля, повышение роли и значения рабочего контроля. Следует полнее использовать в целях пресечения нетрудовых доходов права и возможности трудовых коллективов.

ЦК компартий союзных республик, крайкомы, обкомы, окружкомы, горкомы и райкомы партии, первичные партийные организации обязаны повысить спрос с должностных лиц, руководящих кадров за обеспечение сохранности народного добра от расхищения и порчи, устранение условий, порождающих бесхозяйственность, взяточничество, спекуляцию, вымогательство, поборы. Усилить партийный контроль за деятельностью администрации предприятий, учреждений и организаций в этом направлении. При подборе и расстановке кадров обращать особое внимание на политические и деловые качества, а также на моральную чистоту работников, решительно пресекать факты корыстолюбия, злоупотребления служебным положением, покровительства нечестным людям. Считать невозможным использование на руководящей работе лиц, скомпрометировавших себя подобными действиями.

Прокуратуре СССР, Министерству внутренних дел СССР, Министерству юстиции СССР предложено обеспечить дальнейшее усиление борьбы с хищениями, взяточничеством, спекуляцией и другими корыстными преступлениями, коренное улучшение их профилактики. Органам прокуратуры необходимо усилить надзор за соблюдением трудового, жилищного, земельного законодательства и примерного Устава колхоза.

Министерству внутренних дел СССР активизировать деятельность служб БХСС, Госавтоинспекции, милиции на транспорте по выявлению и решительному пресечению фактов использования государственного автотранспорта для извлечения нетрудовых доходов, а также незаконного провоза людей и багажа на железнодорожном, воздушном и водном транспорте, продажи в частном порядке топлива, сырья и материалов, запасных частей, изделий промышленного производства.

Правоохранительные органы во всей своей работе должны постоянно опираться на общественность, тесно взаимодействовать с трудовыми коллективами. В борьбе с нетрудовыми доходами, в особенности с мелкими хищениями, поборами с населения, следует полнее использовать возможности товарищеских судов, добровольных народных дружин, советов профилактики правонарушений, общественных пунктов охраны порядка и других органов общественности.

Партийные, профсоюзные, комсомольские организации призваны усилить работу по формированию у каждого советского человека глубокого уважения и готовности к самоотверженному труду на общее благо, разумных потребностей, непримиримости к частнособственнической психологии и стяжательству. В идейно - политической работе центральное место должно занимать воспитание ясного понимания, что добросовестный труд — важнейшая обязанность и дело чести каждого гражданина, что только труд определяет положение человека в коллективе и обществе. В печати, по телевидению и радио надо вести активную борьбу с любыми нарушениями социалистического принципа распределения по труду, проявлениями рвачества и накопительства, подвергать решительному общественному осуждению тех, кто старается дать государству поменьше, а взять от него побольше. Всеми средствами пропаганды и агитации, организаторской, воспитательной работы, подчеркивается в постановлении ЦК КПСС, следует укреплять у людей глубокое понимание, что борьба с этим злом есть дело всех и каждого, ни один государственный и общественный орган не может стоять от нее в стороне. Считать настоятельной необходимостью организацию широкого правового воспитания руководящих и хозяйственных кадров, всего населения.

Министерству культуры СССР, Госкино СССР, творческим союзам рекомендовано активно содействовать созданию художественных произведений, фильмов и спектаклей, способствующих формированию у советских людей высоких нравственных качеств, уважения к труду, честности, бережного отношения к общенародному достоянию, непримиримости к тунеядству, частнособственнической психологии и другим антиподам коммунистической морали.

Госплану СССР, Министерству финансов СССР, Государственному комитету СССР по труду и социальным вопросам, Министерству юстиции СССР, Прокуратуре СССР, Верховному Суду СССР, Министерству внутренних дел СССР совместно с Академией наук СССР предложено организовать углубленное изучение социальных, экономических, правовых и иных аспектов борьбы с нетрудовыми доходами, расширения в этом деле полномочий трудовых коллективов, при необходимости вносить предложения, направленные на дальнейшее совершенствование законодательства по данному вопросу.

Перед Прокуратурой СССР, МВД СССР совместно с Министерством юстиции СССР, Государственным комитетом СССР по труду и социальным вопросам и ВЦСПС поставлена задача осуществить дополнительные меры, направленные против тунеядцев. По вопросам, требующим решения, внести соответствующие предложения.

Наш современник

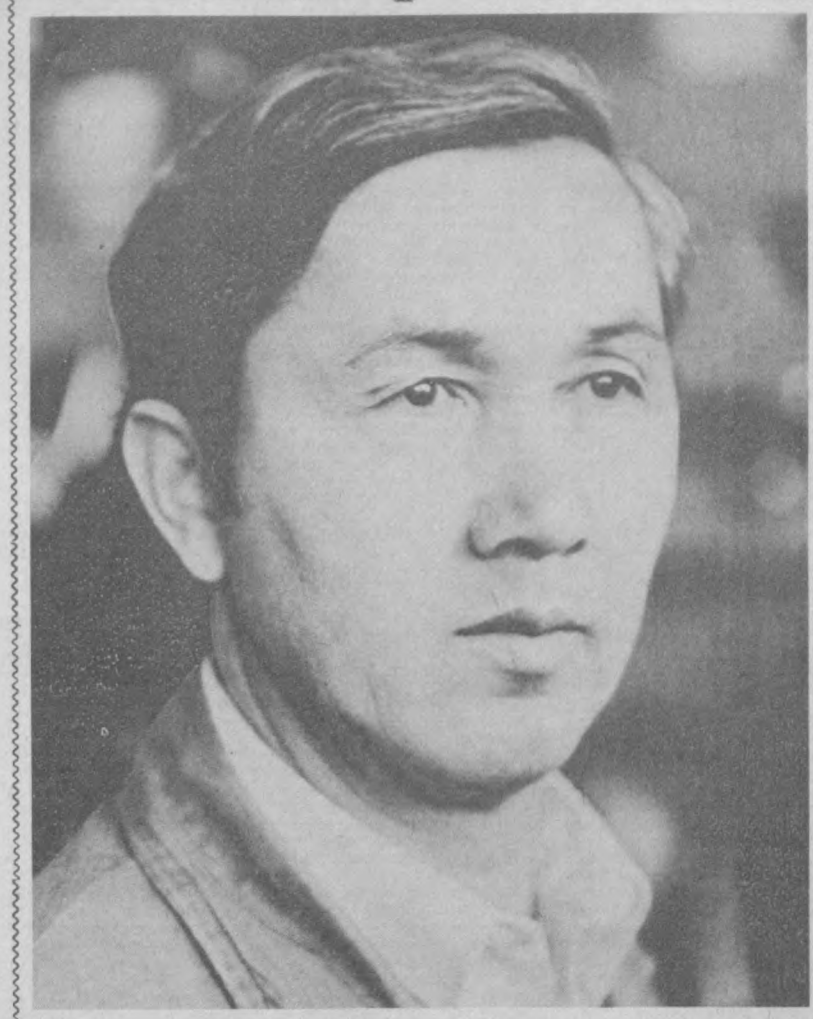

Коммунист... Уже семнадцать лет с честью несет это высокое звание токарь ташкентского завода «Миконд» Иргаш Пулатович Якубходжаев, делами подтверждая свою причастность к передовому отряду нашей страны.

Бригада, в которой он трудится, работает по принципу хозрасчета с учетом коэффициента трудового участия каждого ее члена. У Иргаша Пулатовича этот показатель всегда остается высоким. А ведь станок у него старенький, не имеет никаких числовых программных управлений. Но любит его хозяин, знает до каждого винтика, бережно относится к технике. И как бы в благодарность, она послушна воле токаря, не подводит. И выдает он больше деталей, причем отличного качества. Ему даже личное клеймо доверено. А в графе нормы выработки у Якубходжаева стабильно значатся цифры — 110 —120 процентов.

Якубходжаеву непонятно слово «простой». У него на учете каждая рабочая минута. Он знает свое дело, выполняет его кропотливо, старательно, талантливо.

Трудолюбие и талант советских людей в Политическом докладе ЦК КПСС XXVII съезду названы решающими условиями достижения цели в развитии экономики. Именно эти качества старается передать своим ученикам Иргаш Пулатович. Пять молодых рабочих, прошедших его школу, уже самостоятельно выдают продукцию.

В числе самых достойных представлял Якубходжаев коммунистов республики на XXVII съезде. Он вернулся оттуда с большим зарядом творческой настроенности, энтузиазма, инициативы. Этот настрой он стремится передать товарищам по работе.

НА СНИМКЕ: передовой токарь завода «Миконд» И. П. Якубходжаев.

Рапортует индустрия города:

ЕСТЬ ПЯТИМЕСЯЧНЫЙ ПЛАН!

СЕГОДНЯ

ПРЕДПРИЯТИЯМИ СТОЛИЦЫ УЗБЕКИСТАНА ЗАВЕРШЕН ПЯТИМЕСЯЧНЫЙ ПЛАН ПО РЕАЛИЗАЦИИ ТОВАРНОЙ ПРОДУКЦИИ И ВЫПУСКУ ОСНОВНЫХ ВИДОВ ПРОМЫШЛЕННЫХ ИЗДЕЛИЙ.

Производственные коллективы, стремясь успешно выполнить плановые задания первого полугодия, усиливают борьбу по осуществлению коренного перелома на всех направлениях хозяйственной деятельности, переводу предприятий на путь интенсивного развития на основе научно-технического прогресса, совершенствования организации труда и производства.

Важным фактором на пути достижения более высоких технико-экономических показателей стало развертывание на предприятиях социалистического соревнования за досрочное выполнение намеченных производственных программ 1986 года. Одними из первых завершили планы января-мая с. г. коллективы промышленности Ленинского, Акмал Икрамовского, Кировского, Октябрьского, Сабир Рахимовского районов.

Досрочное завершение пятимесячного плана позволит индустрии города до конца месяца дополнительно выпустить для народного хозяйства республики и страны изделий машиностроения, приборостроения, легкой, пищевой, местной промышленности, стройиндустрии, товаров народного потребления более чем на 30 миллионов рублей.

По законам братства

На счет № 904

Вклад авиаторов...

Во всех службах и подразделениях Ташкентского объединенного авиапредприятия прошли собрания, на которых коллективы решили оказать помощь чернобыльским энергетикам.

Однодневный заработок отчислить в фонд помощи чернобыльцам — с такой инициативой выступил коллектив службы бортпроводников летного подразделения, обслуживающих самолеты «ИЛ-62», «ИЛ-86». Намечено также всю сумму оплаты «километровых» за выполнение одного из рейсов Ташкент—Москва передать в распоряжение украинских друзей.

Отчислить однодневный заработок чернобыльцам — таково решение коллективов службы организации пассажирских перевозок — смен, которые возглавляют И. Талыбов, А. Долгобородова, Н. Приморенко, а также смены Я. Титова из цеха № 2 авиационно-технической базы, смены Р. Каримова — участка автоматизированных бортовых систем управления.

Коллектив комплексной смены, возглавляемой участником Великой Отечественной войны, ветераном труда Т. Ходжаевым, передает в фонд чернобыльцам 866 рублей — сумму премии, начисленной по итогам социалистического соревнования.

Объединенный комитет профсоюза принял решение — принять на отдых в пионерский лагерь «Авиатор» 60 детей работников Борисполького авиапредприятия.

Г. АКБАРОВА,
зам. секретаря парткома Ташкентского объединенного авиапредприятия.

...автомобилистов

Коллектив автоколонны № 2521 протягивает руку помощи чернобыльцам.

Во всех подразделениях автоколонны прошли собрания, на которых принято единодушное решение: отработать один день в фонд помощи чернобыльцам.

Суббота, 24 мая, и была объявлена рабочим днем. Автомобилисты поработали производительно и качественно. Деньги в сумме около двух тысяч рублей перечислены на специальный счет № 904.

В. ТИТОВ,
старший инженер автоколонны № 2521.

...журналистов

Редакционный коллектив газет «Вечерний Ташкент» и «Тошкент оқшоми» на общем собрании выразил единодушное стремление помочь жителям Чернобыля и Припяти, пострадавшим в результате аварии на атомной электростанции. На счет № 904 журналисты и технические сотрудники обеих газет перечисляют свой однодневный заработок.

В ТАШКЕНТСКОМ ГОРКОМЕ КОМПАРТИИ УЗБЕКИСТАНА

На очередном заседании бюро Ташкентского горкома Компартии Узбекистана заслушан отчет члена горкома партии, председателя городской плановой комиссии В. А. Котова о принимаемых им мерах по выполнению поставленных XXV Ташкентской городской партийной конференцией задач о коренном улучшении использования трудовых ресурсов.

Бюро отметило, что В. А. Котовым принимаются определенные меры по решению данной проблемы. Ведется разработка целевой комплексной программы по рациональному использованию трудовых ресурсов. В целях координации проводимой работы созданы городская и районные комиссии по этим вопросам.

Вместе с тем в принятом по этому вопросу постановлении отмечается, что городская плановая комиссия на протяжении длительного времени не занималась должным образом вопросами рационального использования трудовых ресурсов. В. А. Котов не отреагировал оперативно на критику в свой адрес, не придал необходимого ускорения этой работе после городской партийной конференции. Многие назревшие вопросы улучшения использования трудовых ресурсов пока еще не получили организационного и практического разрешения.

Городская, районные плановые комиссии не имеют четкой отраслевой структуры дополнительно создаваемых рабочих мест, продолжают мириться с инерцией мышления многих хозяйственных руководителей в вопросах интенсификации использования местных трудовых ресурсов.

Являясь заместителем председателя Ташгорисполкома, членом горкома партии, председатель городской плановой комиссии не в полной мере использует предоставленные ему права и полномочия для координации работы соответствующих управлений и отделов горисполкома, райисполкомов по выявлению и вовлечению в общественное производство незанятого трудоспособного населения.

Отметив, что коммунист В. А. Котов как член горкома партии не проявляет должной настойчивости в реализации решений XXV городской партийной конференции в части коренного улучшения использования трудовых ресурсов, бюро горкома партии потребовало от него решительно перестроить свою работу и деятельность вверенной ему городской плановой комиссии, искоренить поверхностный подход к решению важной государственной проблемы, значительно повысить результативность принимаемых мер по выявлению и вовлечению в общественное производство незанятого трудоспособного населения.

Бюро рассмотрело результаты проверки коллективного письма жителей дома № 15 по Куйбышевскому шоссе. Проверка подтвердила приведенные в письме факты о непринятии мер по неоднократным обращениям жителей в различные инстанции по вопросам проведения капитального ремонта дома, устранения имеющихся недостатков в тепло- и водоснабжении.

Ответственные работники жилищного управления Ташгорисполкома, Хамзинского райисполкома, районного жилищного производственно-эксплуатационного треста, которым поручалось рассмотрение писем, вместо того, чтобы принять необходимые меры, занимались отписками, давали обещания, которые потом не выполнялись, систематически обманывали вышестоящие органы, жителей дома № 15, сообщая о начале капитального ремонта, частичном выполнении необходимых работ, тогда как фактически к капитальному ремонту дома соответствующие службы не приступали.

За дезинформацию вышестоящих органов, жителей дома № 15, непринятие своевременных мер по их обращениям, волокиту и бесконтрольность в организации требуемых ремонтных работ бюро горкома партии привлекло к партийной ответственности членов КПСС — начальника жилищного управления Ташгорисполкома Л. А. Треханова, главного инженера управления В. М. Кима, председателя Хамзинского райисполкома З. Т. Новикову и потребовало от них принять незамедлительные меры по организации ремонта дома и его завершению в установленные сроки.

Бюро горкома партии рассмотрело и другие вопросы экономической и социальной жизни города, деятельности партийных организаций.

IX ТМКФ: что, где, когда?

▲ Утром состоялась пресс-конференция для советских и иностранных журналистов по просмотренным фильмам.

▲ В 11.00 в республиканском Доме кино продолжилась дискуссия «Роль кино в борьбе за мир, социальный прогресс и свободу народов».

14.30. Дворец искусств. Большой зал —официальный показ художественных фильмов.

▲17.30. Гости и участники фестиваля побывают в лимонарии колхоза имени Ленина Ташкентской области.

▲19.30. Дворец искусств — в большом зале показ художественных, в малом — документальных лент.

Алло, редакция!

Телефонная связь: проблемы и перспективы

«Опережающими темпами развивать услуги телефонной связи. Обеспечить в основном к 2000 году городское население квартирными телефонами». Такую перспективу открывает Комплексная программа развития производства товаров народного потребления и сферы услуг на 1986—2000 годы. Как же решаются вопросы телефонизации жилых домов в Ташкенте, как ведется строительство АТС, каковы перспективы развития телефонных справочных служб и другие проблемы и перспективы завтрашнего дня телефонной связи— все это волнует горожан. Об этом они сообщают в своих многочисленных письмах.

Чтобы поднять наболевшие вопросы и помочь в их решении, редакция газеты «Вечерний Ташкент» приглашает своих читателей к телефонному разговору, который состоится 30 мая с 17 до 19 часов. Вместе с сотрудниками редакции у телефонов 33-99-42 и 32-53-66 будут дежурить руководители Министерства связи, управления городской телефонной сети, ГУКСа.

Просьба, предварительно представившись, вопросы задавать конкретно и кратко. Если кто-либо в назначенное время не сможет дозвониться по указанным телефонам, можно направить вопрос письменно, сделав на конверте пометку «Алло, редакция!».

Итак, 30 мая с 17 до 19 часов ждем ваших звонков.

В Совете Министров СССР

О МЕРАХ ПО УСИЛЕНИЮ БОРЬБЫ С НЕТРУДОВЫМИ ДОХОДАМИ

Рассмотрев вопрос о мерах по усилению борьбы с нетрудовыми доходами, Совет Министров СССР обязал министерства и ведомства СССР, Советы Министров союзных и автономных республик, исполкомы местных Советов народных депутатов усилить борьбу с хищениями социалистической собственности, взяточничеством, спекуляцией и другими корыстными преступлениями, являющимися источниками нетрудовых доходов. Уделять постоянное внимание глубокому изучению и устранению условий, способствующих совершению этих преступлений. Разработать и осуществить эффективные меры по обеспечению полной сохранности социалистической собственности, имея в виду повысить ответственность руководителей предприятий, организаций, учреждений и колхозов за укрепление порядка, организованности и дисциплины, усилить борьбу с расточительством и потерями, обеспечить строжайшую экономию в использовании материальных ресурсов и денежных средств; значительно улучшить первичный учет и все формы контроля за сохранностью социалистической собственности и соблюдением государственной дисциплины; обеспечить своевременную разработку и внедрение технически и экономически обоснованных норм материальных и трудовых затрат, использования машин и оборудования.

Обеспечить ускоренное развитие производства товаров народного потребления и сферы услуг в соответствии с постановлением ЦК КПСС и Совета Министров СССР от 25 сентября 1985 г. № 915 «О Комплексной программе развития производства товаров народного потребления и сферы услуг на 1986—2000 годы»; изыскивать резервы и дополнительные возможности для увеличения объема производства и оказания услуг, повышения их качества, оперативного устранения появляющегося дефицита на отдельные товары и услуги.

Государственному комитету СССР по труду и социальным вопросам поручено совместно с ВЦСПС и с участием министерств и ведомств рассмотреть и решить вопрос о расширении перечня категорий рабочих и служащих, с которыми могут заключаться договоры о полной материальной ответственности.

Предусмотрено расширить круг товаров и продукции, по которым применяется порядок взыскания ущерба в кратном размере от розничных цен в случае их хищения, умышленной порчи, недостачи или утраты; внести изменения в действующий порядок списания материальных ценностей и потерь, имея в виду усилить контроль за обоснованностью списаний и взысканием ущерба с виновных, а также повысить ответственность должностных лиц за нарушение указанного порядка.

Министерствам и ведомствам СССР, Советам Министров союзных и автономных республик, исполкомам местных Советов народных депутатов предложено принять дополнительные меры по пресечению очковтирательства и приписок. Добиваться полного возмещения ущерба, причиненного государству незаконными выплатами премий и других вознаграждений, а также отчислениями средств в фонд материального поощрения и другие аналогичные фонды объединений, предприятий и организаций, независимо от применения других установленных мер.

Совет Министров СССР обязал Министерство финансов СССР, ЦСУ СССР, министерства и ведомства усилить контроль за соблюдением государственной дисциплины в деле учета и отчетности, принять решительные меры по улучшению постановки первичного учета на предприятиях, в организациях, учреждениях и колхозах, завершить внедрение типовых форм первичной учетной документации, обеспечивающей полный и достоверный учет расходования сырья, материалов и топлива. Улучшить взаимодействие с правоохранительными и контролирующими органами в работе по предупреждению, выявлению и пресечению нарушений и злоупотреблений в области учета и отчетности. Органам ЦСУ СССР при выявлении нарушений правил приемки в эксплуатацию законченных строительством объектов исключать их из отчетности.

Госбанку СССР и Стройбанку СССР поручено активнее использовать безналичные расчеты как средство предварительного контроля за соблюдением социалистической законности в хозяйственных отношениях, особенно за товарностью расчетных документов. Вводить, когда это экономически целесообразно, порядок оплаты товаров народного потребления после приемки их по качеству. Признано необходимым усилить банковский контроль за расчетами заготовительных организаций с индивидуальными сдатчиками сельскохозяйственной продукции, шире внедрять безналичный порядок оплаты за сданную продукцию. Принято предложение Госбанка СССР об отмене предъявительских чеков предприятий, организаций и учреждений на получение денежных средств в учреждениях Госбанка СССР.

Министерствам и ведомствам СССР, Советам Министров союзных республик, исполкомам местных Советов народных депутатов дано указание усилить контроль за использованием гражданами жилых помещений, исходя из того, что они не могут использоваться для личной наживы и в других корыстных целях, в ущерб интересам общества. Организовать учет лиц, сдающих жилые помещения, дачи, садовые домики в поднаем (наем), обеспечить строгое соблюдение ими требований законодательства, регулирующего вопросы поднайма (найма) жилья. Советам Министров союзных республик установить порядок регистрации таких договоров, условия и предельные размеры оплаты предоставляемых в пользование поднанимателей (нанимателей) жилых помещений, имущества и оказываемых услуг.

Советам Министров союзных республик, Министерству торговли СССР и Центросоюзу поручено принять меры к улучшению работы колхозных рынков, расширению на них торговли, осуществляемой колхозами, совхозами и потребительской кооперацией, усилению контроля за соблюдением правил торговли. Шире использовать для этого возможности, предоставленные постановлением ЦК КПСС и Совета Министров СССР от 9 января 1986 г. № 40 «О мерах по дальнейшему развитию потребительской кооперации». Установить порядок учета лиц, занятых реализацией сельскохозяйственной продукции на колхозных рынках, расширить права и повысить ответственность администрации рынков в деле контроля за соблюдением правил торговли, предупреждения и пресечения спекуляции и других форм извлечения нетрудовых доходов.

Советы Министров союзных республик обязаны развивать и поощрять продажу населением излишков произведенных в личных подсобных хозяйствах мяса, молока, яиц и другой животноводческой продукции государственным и кооперативным заготовительным организациям в местах производства этой продукции; рассмотреть вопрос о снятии отдельных ограничений количества и видов продуктивных животных в личных подсобных хозяйствах граждан и при необходимости уточнить предельные нормы содержания скота с учетом местных условий. Усилить контроль за строгим соблюдением установленных норм и порядка содержания скота в личных подсобных хозяйствах граждан, установить ответственность за их нарушение в случаях, когда она не предусмотрена действующим законодательством.

Установлено, что расчеты по сделкам на сумму свыше пяти тысяч рублей, совершаемые между гражданами и предприятиями, учреждениями, организациями, производятся путем безналичного перечисления средств через учреждения Госбанка СССР или государственные трудовые сберегательные кассы. Граждане, совершающие сделки на сумму свыше десяти тысяч рублей, а также строящие жилой дом (дачу) стоимостью свыше двадцати тысяч рублей, обязаны представить в финансовый орган декларацию об источниках получения соответствующих средств. Граждане обязаны представить в финансовый орган декларацию об источниках получения средств также по требованию исполнительного комитета местного Совета народных депутатов или прокурора.



Сегодня — День пограничника

Граница на замке

Для Новороссийского ордена Красного Знамени пограничного отряда нынешний год — юбилейный. Отряд был сформирован 60 лет назад. С тех пор часовые границ с честью выполняют свой долг. Немало провели они успешных операций по ликвидации бандитов и диверсантов, задержанию нарушителей границы. За эти годы девять воинов части удостоены звания Героя Советского Союза, тысячи награждены боевыми орденами и медалями.

Погранзастава, которой командует офицер В. Масюра, расположена на одном из самых ответственных участков, охраняемых Новороссийским пограничным отрядом. Воины этой заставы добились высоких показателей в боевой и политической подготовке.

НА СНИМКЕ: «К охране Государственной границы СССР готовы!». Пограничный наряд (слева направо): отличник погранвойск ефрейтор Г. Ключин, отличник погранвойск, старший наряда сержант Г. Галицкий и рядовой М. Хикулов.

Фото В. Веленгурина.
Фотохроника ТАСС.

В Президиуме Верховного Совета СССР

Президиум Верховного Совета СССР принял Указ «Об усилении борьбы с извлечением нетрудовых доходов». В этом Указе предусматриваются следующие меры:

установлено, что самовольное использование в корыстных целях транспортных средств, машин либо механизмов, принадлежащих предприятиям, учреждениям, организациям, влечет наложение административного взыскания в виде штрафа на граждан в размере до ста рублей и на должностных лиц — до двухсот рублей, а на водителей транспортных средств — наложение штрафа в размере до ста рублей или лишение права управления транспортными средствами на срок до одного года, с возмещением имущественного ущерба.

Уклонение от подачи декларации о доходах от занятия кустарно - ремесленным промыслом, другой индивидуальной трудовой деятельностью либо об иных доходах, облагаемых подоходным налогом, и в других случаях, когда подача декларации предусмотрена законодательством, либо несвоевременная подача декларации или включение в нее заведомо искаженных данных влечет наложение административного взыскания в виде предупреждения или штрафа в размере от пятидесяти до ста рублей.

Дела о таких административных правонарушениях рассматриваются административными комиссиями при исполнительных комитетах районных, городских, районных в городах Советов народных депутатов. Протоколы составляются уполномоченными на то должностными лицами финансовых органов или работниками милиции.

Те же действия, совершенные после наложения административного взыскания за такие же нарушения, влекут уголовную ответственность и наказываются исправительными работами на срок до двух лет или штрафом от двухсот до одной тысячи рублей.

Нарушение порядка занятия кустарно - ремесленными промыслами и другой индивидуальной трудовой деятельностью влечет наложение административного взыскания в виде штрафа в размере от пятидесяти до ста рублей с конфискацией изготовленной продукции, орудий производства и сырья или без таковой.

Занятие кустарно - ремесленным промыслом или другой индивидуальной трудовой деятельностью, относительно которых имеется специальное запрещение, влечет наложение административного взыскания в виде штрафа в размере от пятидесяти до ста рублей с конфискацией изготовленной продукции, орудий производства и сырья.

Занятие кустарно - ремесленным промыслом или другой индивидуальной трудовой деятельностью, относительно которых имеется специальное запрещение, если оно совершено после наложения административного взыскания за такое же нарушение, влечет уголовную ответственность и наказывается исправительными работами на срок до двух лет или штрафом от двухсот до одной тысячи рублей, с конфискацией изготовленной продукции, орудий производства и сырья.

Занятие кустарно - ремесленным промыслом или другой индивидуальной трудовой деятельностью, относительно которых имеется специальное запрещение, совершаемое в значительных размерах или с использованием наемного труда, а равно лицом, ранее судимым за занятие запрещенными видами индивидуальной трудовой деятельности, — наказывается лишением свободы на срок до пяти лет с конфискацией имущества.

Скупка в государственных или кооперативных магазинах печеного хлеба, муки, крупы и других пищевых продуктов для кормления скота и птицы, а равно скармливание скоту и птице скупленных в магазинах печеного хлеба, муки, крупы и других пищевых продуктов влечет наложение административного взыскания в виде штрафа в размере от пятидесяти до ста рублей.

Те же действия, совершенные после наложения административного взыскания за такие же нарушения, или систематически, или в крупных размерах, влекут уголовную ответственность и наказываются исправительными работами на срок до двух лет или штрафом от ста до пятисот рублей.

В законодательные акты СССР внесены следующие изменения и дополнения:

Статья 1 Указа Президиума Верховного Совета СССР от 20 февраля 1962 года «Об усилении уголовной ответственности за взяточничество» изложена в следующей редакции:

Получение должностным лицом лично или через посредников в каком бы то ни было виде взятки за выполнение или невыполнение в интересах дающего взятку какого-либо действия, которое должностное лицо должно было или могло совершить с использованием своего служебного положения, наказывается лишением свободы на срок до десяти лет с конфискацией имущества.

Те же действия, совершенные по предварительному сговору группой лиц, или неоднократно, или сопряженные с вымогательством взятки, либо получение взятки в крупном размере — наказываются лишением свободы на срок от пяти до пятнадцати лет с конфискацией имущества.

Действия, предусмотренные частями первой и второй настоящей статьи, совершенные должностным лицом, занимающим ответственное положение, либо ранее судившимся за взяточничество, либо получившим взятку в особо крупном размере — наказываются лишением свободы на срок от восьми до пятнадцати лет с конфискацией имущества и со ссылкой на срок от двух до пяти лет или без ссылки, а при особо отягчающих обстоятельствах — смертной казнью с конфискацией имущества.

Статьи 1 и 2 Указа Президиума Верховного Совета СССР от 3 декабря 1982 года «Об усилении борьбы с мелкими хищениями государственного или общественного имущества» изложены в следующей редакции:

1. Установить, что лицо, совершившее мелкое хищение государственного или общественного имущества, если его действия не влекут уголовной ответственности, подвергается административной ответственности в виде штрафа в размере от двадцати до двухсот рублей или исправительных работ на срок от одного до двух месяцев с удержанием двадцати процентов заработка либо мерам общественного воздействия, с возмещением имущественного ущерба.

2. Лица, совершившие хищение государственного или общественного имущества, наряду с привлечением к административной или уголовной ответственности либо применением к ним мер общественного воздействия, лишаются всех видов премий в течение периода, устанавливаемого администрацией по согласованию с трудовым коллективом либо с профсоюзным комитетом (профсоюзным бюро) предприятия, учреждения, организации, его структурного подразделения или советом бригады. Они также лишаются вознаграждения по итогам годовой работы, льготных путевок в дома отдыха или санатории; им может быть по предложению трудового коллектива администрацией предприятия, учреждения, организации по согласованию с профсоюзным комитетом перенесена очередность на получение жилой площади.

Соответствующие изменения, касающиеся усиления борьбы с извлечением нетрудовых доходов, внесены и в некоторые другие законодательные акты СССР.

Указ вводится в действие с 1 июля 1986 года.

Президиумам Верховных Советов союзных республик поручено привести законодательство союзных республик в соответствие с настоящим Указом.

Не просто глупости...

Предметные уроки ряда судебных процессов

Потерявший совесть утрачивает, по словам В. И. Даля, «чувство, побуждающее к истине и добру, отвращающее от лжи и зла». Это плохо. Еще хуже, когда глубокий кризис поражает совесть целого общества. Тогда чужая беда становится поводом для хорошо скоординированной кампании клеветы и измышлений, а чужая радость вызывает яростное стремление омрачить ее любой ценою.

«Цена» идеологических диверсий Запада, использующих для этого и средства массовой информации, и разного рода пропагандистскую контрабанду, и многое другое, нам хорошо известна. В последнее время спецслужбы «большого общества» усиленно пытаются использовать еще один канал для навязывания нам сомнительных «ценностей», а попросту говоря — откровенной духовной отравы. Это видеотехника.

Хорошее дело — видеомагнитофон. По сути это кинотеатр в квартире, где и время сеанса, и репертуар определяет сам его владелец. Только вот если аппаратуру, хоть и за солидные деньги, приобрести еще можно, с репертуаром дело посложней. Здесь у нас пока образовался определенный вакуум. Это и привлекает вожделенные взгляды западных спецслужб. Внутренний рынок капиталистических стран наводнен кассетами с записями фильмов-ужасов, киномистификаций, порнографической продукции, всякого рода видеоварева с неприкрытым антикоммунистическим душком. Как эту ядовитую стряпню навязать советским людям? — вот что их заботит.

Мы ограждаем себя от разлагающего влияния пошлости, безнравственности, низменного примитивизма — ограждаем силой закона. Одна надежда у идеологических противников на отщепенцев, готовых в угоду собственному шкурничеству переступить его.

Увы, в семье не без урода: нашлись такие любители легкой наживы, пытавшиеся преуспеть на «видеобизнесе», организовавшие запрещенный промысел продукции, не разрешенной к ввозу в нашу страну. Финал закономерен: его определили несколько судебных процессов в ряде союзных республик, в Москве и Ленинграде.

Поражает одна удивительная закономерность: обогащение на «грязной продукции» вели крайне беспринципные, морально опустошенные люди. Люди с внешним обликом... утонченных интеллигентов, служителей культуры. Взять хотя бы Г. Черноиванова. Преподаватель Московского государственного музыкального училища имени Гнесиных. Семьянин, дожил до седых волос. Так сказать, коновод юношества. Только юношество не получало от своего «коновода» ни знаний, ни культуры, ни мудрого опыта. Мысли его были направлены на одно — обогащение. Подпольная «фирма» Черноиванова имела своих переводчиков, техников, распространителей. Один из них — московский литератор Л. Володарский, начитывавший на пленку отупляющий переводный примитив. В кругу «интеллигента» Черноиванова были и кандидат медицинских наук А. Гогодзе, и ответственный работник Москонцерта В. Денисов, и заведующий кафедрой Института международных отношений В. Щетинин, и даже главный инспектор управления внешних сношений союзного Министерства культуры А. Панюшкин.

Как видим, довольно разнообразный набор культуртрегеров. О моральном облике их можно судить по «крестному отцу» — Черноиванову. Этот «семьянин» дурачил нетребовательных учениц, завел любовницу, довел жену до попытки самоубийства, отравил жизнь своих дочерей. Обогащение любой ценой — вот его девиз.

Не только его — В. Слободчикова из Ленинграда тоже. На своем пути он не гнушался ничем: для достижения честолюбивых, прямо скажем, шкурных планов все средства считались хороши — брак по расчету, развод, снова более выгодный брак, набор клиентов, которых поставщик разлагающей продукции откровенно считал «быдлом». Тоже, между прочим, человек с художественным образованием. А как же — надо же изучать нетребовательные, примитивные вкусы потребителей, которым загонять «клубничку» по цене три-пять кассет за тысячу рублей.

Между прочим, «бизнесмены» так обнаглели, что крутили свою мистификацию и порнографию даже в красных уголках и школьных залах — абонировали помещения в Ленинграде, например. Понятно, за хорошие поборы, которые взимали со своих зрителей.

Возможно, три года шестидесятилетнему Черноиванову и три с половиною более молодому Слободчикову, которые они проведут по решению суда вдали от культурных центров и невзыскательных, легко поддающихся дурному влиянию клиентов, хватит для серьезных размышлений о подлинных ценностях жизни. Только не в них дело.

Закон, как говорили древние, суров, но это — закон. Он, кстати, и предусматривает лишение свободы на срок до четырех лет с конфискацией имущества за занятия промыслом, относительно которого имеется специальное запрещение, совершаемые в значительных размерах или с использованием наемного труда. И — до трех лет, либо штраф до трехсот рублей с конфискацией порнографических предметов и средств их производства за изготовление, распространение или рекламирование подобных сочинений, печатных изданий, изображений или иных предметов порнографического характера, а также за торговлю ими или хранение их с целью продажи и распространения.

И все-таки позволю усомниться, что в данном случае закон суров. Одно дело, когда дельцы заняты запрещенным промыслом, скажем, по производству дефицитных маек с модным клеймом, совсем другое, когда тиражируют откровенную, духовную отраву.

Вот свидетельство журналистки Вероники Кононенко, подробно рассказавшей о «видеобизнесе» и личностях опасных предпринимателей в пятом номере журнала «Человек и закон». Знакомясь обстоятельно с делом, так сказать, по роду службы, она вынуждена была насмотреться всех этих «видеоглупостей», которые кое-кто склонен считать чуть ли не невинными, хоть порой и пикантными, мистифицированными забавами.

«Выскакиваю, — пишет автор, — на улицу и... ничего не узнаю. Все вокруг кажется чужим, патологически злобным. Над домами нависла жуткая, тревожная тишина. Из переулков лезут черные тени, опасность притаилась за каждым углом. Откуда этот страх, леденящий душу, эта мысль, что я в тупике? Вот кто-то крадется, кто-то корчится на тротуарах. Фу, ты! Просто шуршит кем-то оброненная бумага».

— Неужели бутафорские ужасы так подействовали? — задает вопрос журналистка. На него дали ответ многие западные философы, социологи, психологи. На него ответили и советские эксперты, представившие заключения суду. Подобные «произведения» негативно воздействуют на психофизическую природу человека, толкают его на путь антисоциального поведения. И тому, к сожалению, есть примеры не только на Западе.

Так что не одну лишь суровость закона, пока еще мягкого в этой части, надо противопоставить тлетворному влиянию буржуазного общества. Здесь есть над чем задуматься и тем, кто призван обеспечить рынок разнообразием добротных отечественных видеокассет на все взыскательные вкусы: и комсомолу, и школе, и каждому порядочному человеку. Ни одна душа не должна быть отдана на откуп черноивановым, слободчиковым и их закордонным духовникам.

В. ПЕТРУНЯ,
обозреватель ТАСС.

ЗА РУБЕЖОМ
СООБЩАЮТ КОРРЕСПОНДЕНТЫ ТАСС И «ПН»

ДОМЫСЛЫ СЛУЖАТ РЕАКЦИИ

Освещение западной прессой несчастья на Чернобыльской АЭС — пример того, как посредством извращения фактов может быть вызвана истерия. Западные средства массовой информации сообщают о тысячах погибших. Некоторые газеты объявили даже, что эта авария может иметь опасные последствия, что требования к обеспечению мер безопасности в Советском Союзе якобы менее строги, чем на Западе. Напротив, Советский Союз располагает самым богатым опытом в области мирного использования ядерной энергии. Требования к мерам безопасности в СССР особенно строги, в то время как на Западе о них частенько забывают: ведь их соблюдение снижает размеры прибылей частных предпринимателей.

Действия западных средств массовой информации не случайны. Их цель — отвлечь внимание людей от основных проблем человечества, разжечь антисоветскую истерию, изобразить Советский Союз государством, доверять которому якобы крайне опасно, страной, будто бы угрожающей всему миру и международной безопасности.

Чудовищное извращение истины. Разве не Советский Союз вновь и вновь выступает с инициативами, направленными на укрепление сотрудничества между народами!

Вспомним об исторической программе, изложенной Генеральным секретарем ЦК КПСС М. С. Горбачевым 15 января 1986 года, содержащей конкретные и конструктивные предложения, реализация которых избавит мир от ядерной угрозы. В его речи в Берлине на XI съезде СЕПГ также изложены конкретные предложения в области укрепления безопасности в Европе. Разве не Советский Союз торжественно объявил, что он никогда не нанесет ядерного удара первым! Разве не Советский Союз ввел односторонний мораторий на испытания ядерного оружия, который теперь, как заявил по телевидению 14 мая М. С. Горбачев, продлен до 6 августа 1986 года!

Вашингтон же провел очередную серию ядерных испытаний, готов их продолжать, он подстегивает реализацию программы СОИ и вовлекает в работы по ее осуществлению такие страны, как Англия, ФРГ, Япония, Италия, Израиль... А ведь этот проект угрожает самой жизни человечества.

Достижение цели, которую ставит перед собой Советский Союз, отвечает интересам всего человечества, нашим общим интересам. Если мы хотим выжить, то продуктивные переговоры — как это предлагает Советский Союз — необходимо вести уже сейчас. Нужны активные действия по предотвращению угрозы, которую представляют собой гонка вооружений и стратегия конфронтации, подкрепленные массированными клеветническими кампаниями, вроде той, свидетелями которой мы стали в эти дни.

Ф. МАЙЕР,
профессор Венского университета.

[АПН].

ВЕНА.

Коротко

● ПАРИЖ

На поиски преступника были брошены лучшие силы. Полицейские патрули были снабжены «фотороботами» бандита, совершившего средь бела дня дерзкое ограбление отделения банка небольшого бургундского городка Талан. На помощь местным полицейским были направлены также и их коллеги из близлежащего Дижона. Через несколько дней грабитель был пойман... Преступником оказался некий Жером Сезари, работавший следователем дижонской полиции.

● САН-ФРАНЦИСКО

Тори и Робсон Дюфау въехали в новую квартиру в ноябре прошлого года, а спустя шесть месяцев были вынуждены ее покинуть. Слишком высоко было нервное напряжение и слишком велик страх за пятилетнего сына. Буквально с первого дня жизни на новом месте им начали угрожать, осыпать оскорблениями, подбрасывать грязные листовки и брошюры неонацистов с черной свастикой, картинки пылающих крестов ку-клукс-клана.

Супруги Дюфау, работающие в одной из больниц Лос-Анджелеса, стали объектом травли, потому что бросили вызов расистским порядкам, решив поженится. Ведь Тори — негритянка, а Робсон — белый.

● НЬЮ-ЙОРК

Насмешка над правосудием — только так можно квалифицировать приговор, вынесенный Нью-Йоркским окружным судом сикхскому экстремисту с американским гражданством, который обвинялся в заговоре с целью убийства премьер-министра Индии Раджива Ганди во время его прошлогоднего визита в США. Несмотря на представленные обвинением многочисленные доказательства прямой причастности Гурпартапа Сингха к заговору, суд признал его невиновным в этом преступлении. Он приговорен к нескольким годам тюрьмы по менее серьезным обвинениям — за нарушение закона о нейтралитете и участие в заговоре с целью заполучить взрывчатые вещества.

Ленинским курсом

Сегодня в Улан-Баторе начинает работу XIX съезд Монгольской народно-революционной партии. Монгольский народ в едином строю с братскими народами СССР и стран социалистического содружества уверенно идет по пути строительства новой жизни.

Успешно решается программная задача МНРП по превращению Монголии из аграрно - индустриальной в индустриально-аграрную страну. Развитие экономики страны служит основой повышения материального благосостояния трудящихся.

В 1985 году по сравнению с 1980 годом основные фонды народного хозяйства МНР увеличились в 1,7 раза, общий объем совокупного общественного продукта —на 40 процентов, производимый национальный доход — на 36 процентов. Неуклонно возрастает роль промышленности в экономике страны. Ныне она производит 46 процентов совокупного общественного продукта и 33 процента национального дохода.

Заметные перемены происходят в развитии сельского хозяйства МНР. По сравнению с предыдущей пятилеткой, среднегодовой объем валовой продукции сельского хозяйства возрос на 18 процентов. Успешно развиваются и другие отрасли материального производства, в частности современные виды транспорта и связи, расширяется сфера услуг.

Значительные успехи достигнуты в области повышения материального и культурного уровня жизни населения. За 1981—1985 годы реальные доходы в расчете на душу населения увеличились на 10 процентов, розничный товарооборот — на 24 процента.

В деле развития производственных сил МНР, в дальнейшем повышении материального благосостояния нашего народа решающее значение имеют всестороннее сотрудничество с Советским Союзом, его интернациональная помощь и поддержка. Достаточно отметить, что только в прошлой пятилетке при непосредственном участии СССР осуществлены строительство, реконструкция или расширение многочисленных важнейших народнохозяйственных объектов. Трудящиеся нашей страны глубоко сознают, что расцвет новой жизни на древней монгольской земле является результатом нерушимой монголо-советской дружбы.

Советский Союз оказывает нам большую помощь в подготовке национальных кадров и квалифицированных рабочих. В это священное дело Узбекская Советская Социалистическая Республика внесла и вносит достойный вклад.

В настоящее время сотрудничество между МНР и СССР наполняется новым содержанием, совершенствуются его формы и методы. В этом плане огромное значение придается итогам встречи товарища Ж. Батмунха с товарищем М. С. Горбачевым в августе прошлого года, подписанная ими Долгосрочная программа развития экономического и научно-технического сотрудничества между МНР и СССР на период до 2000 года. Реализация положений этой программы будет играть важную роль в ускорении развития и повышения эффективности экономики, в осуществлении стратегических задач по превращению МНР в индустриально - аграрную страну с рациональной структурой добывающей и обрабатывающей промышленности, с целесообразным сочетанием основных отраслей хозяйства.

МНРП и правительство МНР неизменно поддерживали и поддерживают все миролюбивые инициативы и предложения Советского Союза, нацеленные на избавление человечества от термоядерной катастрофы. В свою очередь усилия нашей партии и государства, направленные, в частности, на утверждение на азиатском континенте атмосферы взаимного доверия, добрососедства и невмешательства во внутренние дела других стран, всегда находили и находят полное понимание и поддержку Советского Союза.

Коммунисты и трудящиеся социалистической Монголии горячо поддерживают новые советские инициативы, выдвинутые в Заявлении Генерального секретаря ЦК КПСС М. С. Горбачева от 15 января 1986 года. Советские предложения о поэтапном и последовательном осуществлении и завершении процесса освобождения земли от ядерного оружия в течение ближайших 15 лет до начала XXI столетия целиком направлены на установление прочного мира на нашей планете. Полное одобрение в МНР вызвала выдвинутая XXVII съездом КПСС концепция создания всеобъемлющей системы международной безопасности.

Наша партия нацеливает коммунистов, всех трудящихся страны на ускорение развития экономики и повышение ее эффективности, полное и рациональное использование имеющихся резервов, укрепление дисциплины, порядка и организованности. Успешно завершилось всеобщее обсуждение проекта Основных направлений экономического и социального развития МНР на 1986—1990 годы.

Достойно встречая съезд партии, коммунисты и народ МНР рапортуют ему о своих достижениях в ратном труде, шлют горячий привет делегатам съезда. Под руководством МНРП, под знаменем марксизма-ленинизма, с братской помощью СССР и других стран социалистического содружества монгольский народ успешно решит сложные, крупномасштабные задачи восьмой пятилетки и предстоящего пятнадцатилетия, достигнет новых высоких рубежей в строительстве социализма и дальнейшем продвижении к коммунизму.

ОРОСЫН БЯМБАА,
вице-консул Генерального консульства Монгольской Народной Республики в Ташкенте.

Олимпиада знаний

На крутом склоне труднодоступного горного района вырос необычный туристский городок. Добраться до него можно только вертолетом, который приземлится на... крышу одного из зданий — современной «избушки на курьих ножках».

Так выглядит проект Эвелины Пак, студентки архитектурного факультета Ташкентского политехнического института, представленный на республиканский тур Всесоюзной олимпиады студенческих работ «Студент и научно-технический прогресс», который прошел в вузах Узбекистана.

— Архитектурное решение турбазы вполне обоснованно, — говорит член жюри Ю. М. Гарамов. — Здания, спроектированные по типу «скворечников», могут быть возведены на высокогорных склонах с минимальной «строительной» площадью. Здесь продумано все: доставка блоков будет осуществляться вертолетом, а чтобы облегчить перевозку — в прямом смысле этого слова, —многие неопорные детали зданий предусмотрено отливать из пластмассы повышенной прочности. Оснащенные всем необходимым, просторные жилые помещения, кинозал, столовая, библиотека — мне кажется, что туристам здесь понравится. Несомненно, проект Эвелины Пак имеет право на осуществление, жюри признало его лучшим из всех представленных работ.

Студенческая олимпиада в этом году получила особенно большой размах — в ней приняли участие более тысячи одаренных юношей и девушек Узбекистана. Они соревновались в знаниях по 75 предметам. Среди отличившихся есть и иностранные студенты, обучающиеся в вузах республики.

Человек и его дело

Дарит людям радость

На столе у начальника отделения связи № 128 Шамухсина Шамуратова лежит солидная пачка контрольных писем, которые были направлены по различным адресам для проверки своевременности доставки почты. Результаты говорят о добросовестном отношении к порученному делу почтальона Валентины Михайловны Рябининой. Впрочем, такого же мнения и сами жители.

Треть века трудится она почтальоном. Приходится обслуживать людей с разными запросами, характерами. И для каждого найдет доброе слово, поможет советом. Ну а объем работы постоянно растет. Если в 1981 году жителям, закрепленным за 128-м отделением связи, было доставлено два миллиона экземпляров различных газет и 103 тысячи экземпляров журналов, то в 1985 году их количество соответственно увеличилось на 400 тысяч и 31 тысячу. Объем немалый, приходится работать с полной отдачей сил. Кроме периодических изданий, работники отделения связи ежемесячно доставляют адресатам 50 писем, свыше 100 тысяч рублей пенсии, принимают и обрабатывают 15 тысяч посылок.

Почтальоны, сортировщики, телеграфисты, операторы, доставщики телеграмм стремятся четко обслуживать жителей, не допускать промахов. Ибо прекрасно понимают, с каким нетерпением ждут горожане газеты, письма от родных и знакомых. Вот почему с полной отдачей трудятся Рябинина и ее подруги по работе Александра Дружкова, Солия Зияева, Анна Кузнецова и другие.

Улицы Хуршида, Чаплыгина, Усмана Юсупова, Авиационный проезд, тупик Связистов обслуживает Валентина Михайловна Рябинина. Ее объемистая сумка час от часу становится легче. Из дома № 110 улицы Хуршида выходит ей навстречу жительница Пулатова, и почтальон вручает ей письмо от сына, который служит в армии. Мать безмерно счастлива, растрогана до слез.

— Радость принесла, Валечка. Заходи, гостем будешь.

Валентина Михайловна вежливо отказывается:

— Извини, не могу гостевать. Тороплюсь. Несу, лекарство Шуре Инжетовой.

Не было случая, чтобы, идя по улице Хуршида, В. Рябинина не проведала ее здоровье, не поинтересовалась ее нуждами. Вчера принесла хлеб, сделала уборку в комнате. Сейчас занесла лекарство, сказала пару ласковых слов и пошла дальше.

Почтальона ждут в соседних домах. Надо побывать у Марка Осиповича Цыпина — участника Великой Отечественной войны и вручить ему перевод на пенсию. Ветеран улыбается, крепко жмет руку Валентины Михайловны, благодарит ее за внимание.

Есть профессии, где доброта обязательна. Это душой и сердцем понимает В. Рябинина. За добросовестный труд она награждена орденом «Знак Почета», нагрудным знаком «Почтальону за безупречную работу в органах связи».

...Постепенно сумка пустеет. Снова сортировка корреспонденции, подготовка к утреннему выходу.

В книге приказов по отделению № 128 часто можно встретить фамилию Рябининой. Денежными премиями, благодарностями много раз отмечался труд этой скромной женщины.

— Нравится вам профессия почтальона? — спросил у Валентины Михайловны.

— Если бы не нравилась, столько времени не работала бы, —улыбаясь, ответила она. —Почтальон—профессия благодарная. Даже в выходные дни не сидится дома — тянет на свой участок, на родные, милые моему сердцу улицы. Я знаю: люди всегда ждут от меня газет, журналов, вестей, от родных, знакомых, друзей. Особенно мне доставляет удовольствие вручать моим адресатам поздравительные открытки и письма к дню рождения, праздничным датам, разным семейным торжествам.

Дарить людям радость — что может быть выше и благороднее на земле.

М. «ДОКТОРОВ.



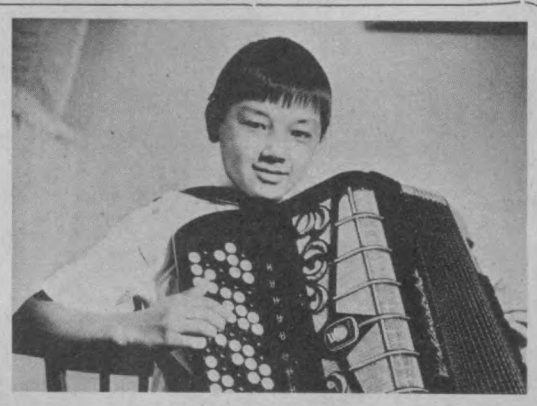



Более 270 учащихся обучаются в музыкальной школе № 28 Акмал Икрамовского района. В познании тонкостей музыкального искусства большую помощь им оказывают педагоги Диана Кускина, Рано Талипова, Акбар Абдукаххаров и другие. Они регулярно участвуют в районном и городском смотре «Юные таланты».

НА СНИМКАХ: педагог Диана Марковна Кускина занимается с ученицей 6-го класса Рано Бакиевой; ученик 3-го класса Абдугаффар Абдурахманов занимается на баяне; юные дойристы.

Фото Х. Шадиева.

ОСИЁ, АФРИКА ВА ЛОТИН АМЕРИКАСИ МАМЛАКАТЛАРИ КИНОФЕСТИВАЛИ
Ташкент·86

КИНОФОРУМ ТРЕХ КОНТИНЕНТОВ

Экран союзных республик

«Грузияфильм»

Грузинский кинематограф. Его история интересна и своими фильмами, и творческими коллективами, их создающими. Лента грузинских кинематографистов «Твой сын, земля» удостоена Ленинской премии. На заре Советской власти уже выходили первые художественные киноленты, рассказывающие о ее становлении.

Сегодня в грузинском кино работает большой творческий отряд.

На Ташкентском фестивале был показан фильм режиссера Кэти Долидзе «Пока пройдет осенний дождь». Это ее третья работа в кино. Лента о наших современниках, о тех, кто до конца своей жизни остается влюбленным в красоту человека.

Говоря о грузинском кино, нельзя не сказать о таких мастерах, как Тенгиз Абуладзе, братья Эльдар и Георгий Шенгелая, Мерад Кокочашвили, и других.

В Ташкент на кинофестиваль приехала целая группа известных режиссеров, среди них — Ираклий Квирикадзе, Резо Эсадзе.

Ленты Квирикадзе пользуются большой популярностью, они демонстрировались также по Центральному телевидению. Вспомним его «Кувшин», «Городок Аннара». Последняя отмечена призами на многих кинофорумах в стране и за рубежом. Еще две его ленты — «Пловец» и «Возвращение Альмеса». Последний снимался для Центрального телевидения...

Резо Эсадзе— художественный руководитель молодежного объединения «Дебют».

— Есть лента, которую снял в Узбекистане. Это «Четыре страницы одной молодой жизни» по сценарию Веры Пановой. Последняя моя работа — «Нейлоновая елка». Сценарий написал совместно с Амираном Долидзе. Здесь 45 героев, и каждый из них главный,—смеется Резо. —Снимать было «ужасно» и прекрасно. Это трагикомедия на современную тему. Все действие происходит на автобусной остановке и в самой машине. До наступления Нового года остаются считанные часы, а еще надо добраться из столицы домой. Автобус выезжает из Тбилиси, что-то случается на дороге. Что именно? Это уже тайна. Пусть посмотрит зритель и узнает — что же произошло, почему автобус вернулся обратно?

А мы добавим, что Резо Эсадзе снимался и в качестве актера. На киносмотре в Габрово за главную мужскую роль в фильме Ираклия Квирикадзе «Городок Аннара» он получил главный приз. Снял он совместно еще с двумя режиссерами — Роланом Быковым и Александром Игишевым—лирическую комедию «Свадебный подарок». Молодые Андрей и Оксана получили в качестве свадебного подарка ключ от квартиры. Квартиры уехавшего в заграничную командировку родственника. Какой «подарок» преподнесло им временное жилье, и рассказывает фильм, в котором снялись сами режиссеры, а также Леонид Куравлев, Елена Санаева, Дина Германова, Андрей Ростоцкий.

Вот что о своих старших коллегах рассказывает выпускница молодежного объединения «Дебют» режиссер и актриса Ноно Джорджадзе.

— Сегодня в грузинском кино трудятся режиссеры и кинодраматурги, чьи работы посвящены самым различным проблемам современности, историческому прошлому республики. Интересны, например, работы кинорежиссера Саши Рехвиашвили, тонко чувствующего национальный грузинский характер. Известны его ленты «Хроника Грузии 19 века», «Путь домой», «Ступень». Плодотворно работает и молодежь. Темир Баблуани снял два полнометражных фильма «Перелет воробьев» и «Брат», Годердзи Чохели — член Союза писателей и режиссер. Лично я сняла три короткометражных художественных фильма. Лента «Атлант» получила главный приз на Всесоюзном молодежном кинофестивале в Таллине. Есть и первый полнометражный художественный фильм по сценарию Ираклия Квирикадзе «Робинзонада, или Мой английский дедушка», где выступаю в качестве режиссера. Его просмотр состоится в Ташкенте.

Говоря о важнейших направлениях национального кинематографа, нельзя не остановиться и не сказать о развитии грузинского документального кино, в котором выступает большая творческая группа — Э. Шенгелая, М. Кобахидзе, Г. Пуладзе и многие другие.

Кинолетопись республики продолжается, и грузинские кинематографисты еще не раз порадуют нас своими новыми работами в области кино, престиж которого огромен в нашей стране.

Э. АДАЙКИНА.



НА СНИМКЕ: делегация Афганистана, слева-направо Башир Руйгар [сценарист], Боки Зазай [оператор], Абдул Латиф [глава делегации, режиссер], Султан Азиз Какар [заместитель директора киностудии «Афганфильм»], Хумо Мустамандн [актриса], Кодыр Фарух [актер], Собур Туфон [актер].

Фото А. Якубова.



Говорят участники и гости фестиваля

Кино сближает народы

О МИ РАН,
актриса (КНДР)

— Герои наших лучших фильмов — революционеры, воины народной армии. Сегодня — это и наш современник. Фильмы, охватывают все стороны жизни страны. В народной Корее кинематография развивается успешно, и мы имеем возможность выпускать в год несколько десятков фильмов.

Наша новая лента «Об их образах» уже демонстрировалась во Дворце искусств. Художественный фильм повествует о событиях 50-х годов об освобождении родины.

Люблю смотреть советские фильмы. Когда у нас проходила Неделя советских фильмов, посвященная 40-летию Великой Победы, имела большое счастье посмотреть все ленты. В них не только знакомишься с новыми именами, а в первую очередь с теми, проблемами, которые поднимают в своих работах советские кинематографисты. Тема мира близка каждому человеку на Земле, особенно, если он сам перенес тяготы войны.

Я впервые на Ташкентском кинофестивале. Его девиз «За мир, социальный прогресс и свободу народов!», собрал деятелей кино, для которых, не сомневаюсь, он так же близок, как и мне. И еще. Ташкент — прекрасный город, как и замечательны его жители.

Чили: Подпольный кинематограф борется

«Чилийская кинематография не погибла. Да, она подвергается гонениям. Она вынуждена уйти в подполье, но никто и никогда не сможет остановить творчество, как не сможет остановить и саму жизнь!» Эти слова Бельтрана Гарсии, выдающегося чилийского кинематографиста, члена группы, создающей в подполье фильмы о борьбе народа за освобождение родины, очень точно отражают положение в киноискусстве Чили сегодня.

Права человека в Чили растоптаны. Но главарям режима этого мало. Они стремятся завладеть сознанием народа, поработить его духовно. С этой целью диктатура Пиночета принялась разрушать богатейшую национальную культуру страны и заменять ее своей, «культурой нового типа». Одной из первых «обновлению» подверглась национальная кинематография. Чилийский журналист-искусствовед Лаутаро Агирре рассказывает в беседе с корреспондентом АПН Александром Рей-Карро:

— Можно утверждать, что успехов кинематография Чили достигала именно в те годы, когда у власти находились левые силы. Так, еще в 1944 году благодаря содействию правительства Народного фронта была создана первая чилийская киностудия «Чили фильмз». В 1967 году, при реформистском правительстве Эдуардо Фрея, левые силы добились предоставления кинематографистам значительных льгот для съемок фильмов и приобретения оборудования и материалов. Наибольший же расцвет приходится на годы правительства Народного единства президента Альенде. Он настоял на создании Совета по развитию кинематографии. Это открыло большие возможности для творческой деятельности. Именно тогда кинематограф Чили сделал качественный шаг вперед.

После фашистского переворота в сентябре 1973 года искусство Чили остановилось в своем развитии. Мало того, было сведено на нет все достигнутое ранее. В первую очередь инквизиция Пиночета взялась «очищать кинематограф от коммунизма». Все оборудование «Чили фильмз» передали телевидению, руководимому непосредственно фашистской верхушкой. В стране закрылись школы кинематографического искусства и факультеты кинематографии в университетах.

С 1973 по 1984 год правительственная цензура запретила прокат 330 фильмов, то есть в среднем 30 фильмов ежегодно. Главный цензор режима, прозванный в народе «чилийским Геббельсом», Франсиско Хавьер Куадра лично просматривает все фильмы. Чтобы сегодня заснять какую-либо сценку на улицах чилийских городов, необходимо его личное разрешение. Получить его могут только лица, «лояльные» к режиму. Зато привольно чувствуют себя в Чили американские продюсеры и прокатчики: 99 процентов всех фильмов, идущих сегодня в Чили, сделаны в США. Как правило, это дешевые боевики и ленты, прославляющие «американский образ жизни».

Чилийцам «свободно» разрешается снимать лишь рекламные видеоленты. На эти цели, например, в 1975 году было истрачено 7 миллионов долларов, а в 1981 году — уже 221 миллион. И это в стране, чей внешний долг превысил 23 миллиарда долларов! В среднем в год в Чили снимается 400 рекламных роликов, прославляющих «образ жизни» при Пиночете.

Но парадокс в том, что именно эта страсть режима к саморекламе дала возможность патриотам снимать правдивые фильмы о положении в стране, поскольку, стимулируя видеорекламу, режим разрешил продажу необходимых материалов и аппаратуры. И вот результат: сегодня в Чили действует около 300 подпольных центров, распространяющих видеофильмы по всем районам страны. А каждая такая кассета — это бомба против хунты.

Огромное впечатление произвел фильм «Андрес из Ла-Виктории» о священнике-антифашисте Андре Харлане, убитом карателями режима. Благодаря кинематографистам-подпольщикам тысячи чилийцев увидели фильмы о Сальвадоре Альенде, его предвыборной поездке по стране и визите в Советский Союз. Это особенно важно для молодого поколения, которое видело лишь портреты и фотографии президента, часто с риском для жизни сохраняемые старшим поколением чилийцев. За 10 лет диктатуры было отснято подпольно 74 фильма, а в одном лишь 1985 году подготовлено 5 полнометражных фильмов.

Активная подпольная и и оппозиционная деятельность помогла сплотиться прогрессивным кинематографистам Чили. В ноябре 1985 года они провели свой Первый национальный конгресс. Участники встречи пришли к выводу, что кинематография страны сможет нормально развиваться лишь при восстановлении демократии. Об этом говорил в одном из своих выступлений выдающийся чилийский режиссер Сильвио Кайоции: «Когда Чили перестанет душить диктатура, наша кинематография воскреснет, как весной воскресает природа».

Но возрождение началось уже сегодня. Примером может служить документальная лента знаменитого мастера национального кинематографа Мигеля Литтина, бывшего членом жюри последнего Московского международного кинофестиваля. Он вынужден жить в эмиграции, но недавно нелегально проник в страну и отснял скрытой камерой уникальный материал об истинном положении дел в Чили, о борьбе народа против фашистской диктатуры. Ему даже удалось заснять бойцов Патриотического фронта имени Мануэля Родригеса, которые с оружием в руках сражаются с карателями режима. Сейчас Литтин готовит свой фильм для показа в США и Европе.

Значительный вклад в революционную борьбу народа внес другой наш мастер Патрисио Гусман. Его кинотрилогия «Бой в Чили» рассказывает об истории революционно-демократического движения в стране до переворота 1973 года.

Хочу особо сказать о действенной поддержке, которую оказывают нам деятели других стран. Так, например, на экранах всего мира прошел остро обличительный фильм о диктатуре, снятый буквально под самым носом у режима мужественными кинематографистами из ГДР.

Неоценимую помощь оказывает нам и Советский Союз. В годы правительства Народного единства в вашей стране учились мастерству кинематографии молодые чилийцы. Один из них — Себастьян Аларкон благодаря поддержке советских коллег смог отснять несколько художественных фильмов о борьбе чилийского народа, показанных во многих странах.

Мастера советского кино также создали ряд прекрасных произведений о Чили. Среди них особенно хотелось бы отметить фильмы Романа Кармена и экранизацию рок-оперы «Звезда и смерть Хоакина Мурьеты» на стихи великого чилийского поэта Пабло Неруды в блестящем переводе советского литератора Павла Грушко.

Мы, чилийские патриоты, верим, что в недалеком будущем сможем свободно увидеть и услышать все эти замечательные произведения в нашей освобожденной стране.

Маршрутами здоровья

В горах мое сердце

На всех туристических базах республики открыт летний сезон. Наш специальный корреспондент побывал на турбазе «Янгиабад».

За Ангреном дорога резко сворачивает и уходит в горы. Три километра езды по живописнейшим местам горной долины Чаткальского хребта, и мы оказываемся в плену горного ущелья с бурными водопадами, фантастическим нагромождением скал. В зарослях отцвели ежевика, алыча, миндаль, шумит внизу неукротимый Каттасай, а наверху — уютные трехэтажные корпуса турбазы.

Праздничной, веселой программой, подготовленной выпускником Ташкентского института культуры В. Завлановым, открывается летний сезон. Сказочные персонажи знакомят туристов и гостей с программой предстоящего отдыха, один конкурс сменяет другой: азартно проходят перетягивание каната, волейбольный турнир, конкурсы капитанов клубов веселых туристов, походной песни.

460 человек разместились на турбазе. Ташкентский областной совет по туризму предлагает отдыхающим за 10 дней совершить путешествие по двум всесоюзным маршрутам, четырем республиканским. Тропы здесь ведут к горным водопадам, есть также маршруты выходного дня для тех, кто отдыхает семьей.

Турбаза располагает всем необходимым для активного отдыха. В распоряжении туристов — столовая на 300 мест, игротека с биллиардом, игровыми автоматами, настольным теннисом. В комнате здоровья, оснащенной различными тренажерами, под присмотром врача желающие заниматься ритмической гимнастикой, другими физическими упражнениями, принимают массаж.

В одном из пяти корпусов — клуб с кинозалом, библиотекой с читальным залом, комнатой детского творчества, прокатным пунктом спортивного инвентаря и туристического снаряжения.

...Прошел дождь, и на спортивную площадку вышли отдыхающие. Зазвенел над сеткой мяч, взлетели высоко качели, турбаза наполнилась веселым гомоном. А кому-то требуется тишина и сосредоточенность: шахматы требуют именно этого. Знакомимся с игроками.

— Мы с женой приехали сюда на десять дней, — рассказывает прораб управления строительных конвейеров ДСК-3 Главташкентстроя Сагдулла Дустмухамедов. — Путевки взяли в профкоме комбината с тридцатипроцентной скидкой. Условиями очень довольны.

— Я работаю педиатром в седьмой детской больнице, — продолжает рассказ мужа Дильбар. — Скажу откровенно, жалеем, что не взяли с собой сына. Здесь для отдыха детей — прекрасные условия, а главное — весело.

Сезон начался. Сезон продолжается. Туристы с «Янгиабада» вернутся домой отдохнувшими, поздоровевшими, полными новых впечатлений от встреч с живописной природой. И частицу своего сердца они оставят в этих прекрасных горах.

В. ЭНКЕР.

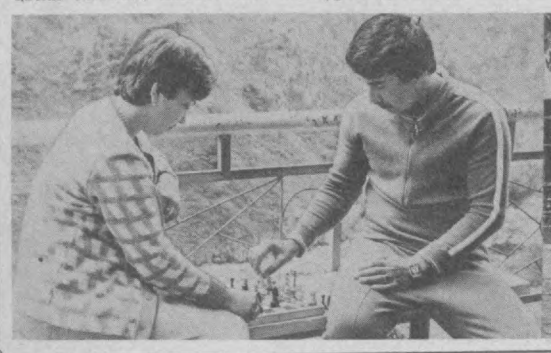

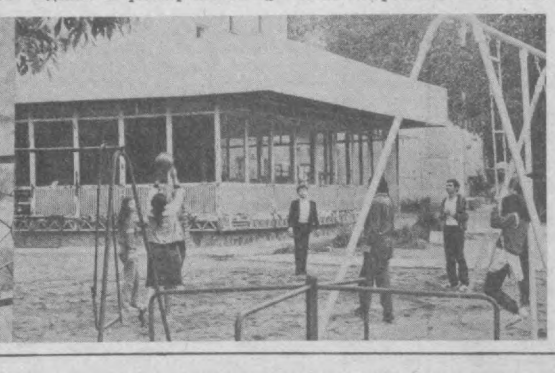

НА СНИМКАХ: шахматы — любимая игра семьи Дустмухамедовых; так отдыхают на турбазе.

Матчи. Первенства. Турниры

▲ ПУЛЕВАЯ СТРЕЛЬБА

В Чирчике финишировали соревнования по пулевой стрельбе среди женщин в программе IX Спартакиады народов СССР. Неплохо в них выступили представительницы Узбекистана. Так, в стрельбе из малокалиберного пистолета на 25 метров по круглой и фигурным мишеням (упражнение МП-5) бронзовые награды спартакиады и чемпионата ДОСААФ-ДСО профсоюзов завоевала ташкентская спортсменка, мастер спорта международного класса Вера Крипченко. Наша землячка, работающая в производственном объединении «Средазкабель», сумела набрать 585 очков из 600 возможных. В стрельбе из малокалиберной винтовки лежа, стоя и с колена (упражнение МВ-5) лучшей среди спортсменок Узбекистана была инструктор ташкентского спортклуба «Старт» Лидия Кудишина, занявшая пятое место.

▲ ХОККЕЙ НА ТРАВЕ

В колхозе «Политотдел» Ташкентской области проходят игры чемпионата Советского Союза по хоккею на траве среди женских команд высшей лиги. Первую победу записали в свой актив хозяйки турнира — хоккеистки «Политотдела». Они со счетом 2:0 взяли верх над командой «Лусаван» из армянского города Чаренцаван. Сегодня спортсменки Ташкентской области встречаются с хоккеистками «Буревестника» (Сумы).

▲ ПЛАВАНИЕ

В Риме прошли крупные международные соревнования по плаванию с участием спортсменов Венгрии, Греции, Италии, США, Франции, ФРГ, Швейцарии и Советского Союза. Отлично выступил в итальянской столице ташкентский пловец мастер спорта Дмитрий Паньков. Представитель добровольно - спортивного общества «Локомотив» (Ташкент) стал победителем на 200-метровой дистанции, показав время 2 мин. 03,62 сек. Дмитрий стал обладателем бронзовой медали на такой же дистанции, но в плавании вольным стилем.

▲ ШАХМАТЫ

В Москве продолжается Кубок страны по шахматам. Успешно в этом турнире выступает мастер спорта из Ташкента Дмитрий Каюмов. В двух последних турах наш земляк набрал полтора очка, взяв верх над москвичом Владимиром Муратовым и сыграв вничью с чемпионом Москвы Алексеем Кузьминым.

Редактор
Т. М. КАЗАКБАЕВ.

ТЕАТР

29 МАЯ

ГОСУДАРСТВЕННЫЙ АКАДЕМИЧЕСКИЙ БОЛЬШОЙ ТЕАТР ОПЕРЫ И БАЛЕТА УЗБЕКСКОЙ ССР им. А. НАВОИ — в 19.30 премьера **Отелло.**

ГОСУДАРСТВЕННЫЙ УЗБЕКСКИЙ АКАДЕМИЧЕСКИЙ ТЕАТР ДРАМЫ им. ХАМЗЫ — в 19.30 **Бай и батрак.**

В ПОМЕЩЕНИИ ТЕАТРА ДРАМЫ им. М. ГОРЬКОГО — гастроли русского драматического театра Эстонской ССР: в 11 и 13.00 **Зайка-зазнайка;** в 19.30 **Крестини-нолики.**

ЦИРК

28 и 29 МАЯ в 19.30 **большие представления Московского цирка на льду.**

КИНО

IX Международный кинофестиваль стран Азии, Африки и Латинской Америки:

28 МАЯ

«ПРИЗНАНИЕ В ЛЮБВИ» (Шри Ланка) — **Дворец искусств** (в 10.30, 14.30, 19.30).

«ПРИЗНАНИЕ В ЛЮБВИ» (Шри Ланка); «ПРИКОСНОВЕНИЕ» (Аргентина)— **Фестиваль** (в 21.30).

«ПРИДИ СНОВА, ОСЕНЬ», 2 серии (Индия) — **Казахстан** (в 10, 11, 13.30, 14.30, 17, 18, 20.30, 21.20).

«ВОЗВРАЩЕНИЕ ПТИЦ» (Вьетнам); «ДОРОГА ОТЧАЯНИЯ» (Турция) — **им. Лисунова** (в 10, 13.30, 17, 20.30).

«ЛЮБОВЬ У МОРЯ», 2 серии (Индия) — **Дружба** (в 10, 11, 13.30, 14.30, 17, 18.20, 20.30, 21.00).

«ГОРГОНА», 2 серии (Египет) — **им. М. Шейхзаде** (в 11, 14, 17, 20.00).

«В ИХ ОБРАЗАХ» (КНДР); «ОРИНОКО» (Мексика) — **Москва** (в 10, 13, 16, 19, 22.00).

«ПЕВЕЦ», 2 серии (Индия) — **им. 50-летия Ташсовета** (в 10, 13, 16, 19, 22.00).

«ТЯЖЕЛЫЙ УДАР», 2 серии (Индия) — **Нукус** (в 10, 13, 16, 19, 22.00).

«ПОБЕДА НАД ПИРАТАМИ» (Мексика); «ИГРА В ЖМУРКИ» (Турция) — **им. Хамзы** (в 11, 14.30, 18, 21.00).

«ВРЕМЯ ЛЕОПАРДОВ» (Мозамбик), «ВСЕ РАВНО Я ТЕБЯ ЛЮБЛЮ» (Аргентина) — **Восток** (большой зал, в 10, 13, 16, 19, 22.00; малый зал, в 11, 14, 17, 20.00).

«БАЛЛАДА О МОРЕ», 2 серии (Япония) — **Чайка** (в 10, 13.15, 16, 30, 19.30, 22.30).

«ПРОТИВНИК» (Индия); «КАМИЛЛА» (Аргентина) — **Искра** (в 12, 16, 20.00).

«ВАМПИРЫ В ГАВАНЕ» (Куба); «ДНЕВНИК ГЕЙШИ» (Япония) — **30 лет ВЛКСМ** (в 10, 13.30, 16.50, 20.30).

29 МАЯ

«ЕЩЕ ОДНА ЗАГАДКА», 2 серии (Индия) — **Дворец искусств** (в 10.30, 14.30, 19.30); **Фестиваль** (в 21.30).

«НЕВЕСТА ДЛЯ ДАВИДА» (Куба); «АЛЕВ» (Турция) — **Казахстан** (в 10, 11, 13.30, 14.30 17, 18, 20.30, 21.20).

«ВАМПИРЫ В ГАВАНЕ» (Куба); «ДНЕВНИК ГЕЙШИ» (Япония) — **им. Лисунова** (в 10, 13.30, 17, 20.30).

«ДЕТИ ВОЙНЫ» (Япония); «КОРОЛЬ РИО» (Бразилия) — **Дружба** (в 10, 11, 13.30, 14.30, 17, 18, 20.30, 21.00).

«ПОЕЗДКА В ТОКИО» (Япония); «ЗОЛОТЫЕ БУТСЫ» (Мексика) — **им. М. Шейхзаде** (в 11, 14, 17, 20.00).

«ПРОСТИ МЕНЯ», 2 серии (Индия) — **Москва** (в 10, 13, 16, 19, 22.00).

«ЛЮБОВЬ У МОРЯ», 2 серии (Индия) — **им. 50-летия Ташсовета** (в 10, 13, 16, 19, 22.00).

«ПРИДИ СНОВА, ОСЕНЬ», 2 серии (Индия) — **Нукус** (в 10, 13, 16, 19, 22.00).

«БАЛЛАДА О МОРЕ», 2 серии (Япония) — **им. Хамзы** (в 11, 14.30, 18, 21.00).

«ЛЕНТЯЙ», 2 серии (Индия) — **Восток** (большой зал, в 10, 13, 16, 19, 22.00; малый зал, в 11, 14, 17, 20.00).

«ЕДИНСТВЕННАЯ ДОЧЬ», 2 серии (Индия) — **Чайка** (в 10, 13, 15, 16.30, 19.30, 22.30).

«СНАЙПЕРЫ» (СССР); «РЕШЕНИЕ СУДА»(Египет) — **Искра** (в 12, 16, 20.00).

«В ОЖИДАНИИ КАТАФАЛКА» (Аргентина); «ИГРА В ЖМУРКИ» (Турция) — **30 лет ВЛКСМ** (в 10, 13.30, 16.50, 20.30).

ooo реклама ooo объявления ooo реклама ooo

ТАТАРСКИЙ ГОСУДАРСТВЕННЫЙ ТЕАТР ДРАМЫ И КОМЕДИИ

(г. Казань)

ГАСТРОЛИ

с 5 ИЮНЯ

В ПОМЕЩЕНИИ УЗБЕКСКОГО ГОСУДАРСТВЕННОГО ДРАМАТИЧЕСКОГО ТЕАТРА «ЁШ ГВАРДИЯ»

5, 11 июня в 19.30, 15, 22, 29 июня в 12 и 19.30 — **Мы — парни деревенские.**
6, 12, 16,
20, 23, 25 июня — **Незапятнанная честь.**
7, 13, 17, 19, 24, 28 июня — **Грешница.**
8 июня в 12 и 19.30,
10, 14, 18, 27 июня в 19.30 — **Хаджи эфенди женится.**
9, 21, 26 июня — **Вслед за дикими гусями.**
30 июня — **Прощальный концерт.**

В ПОМЕЩЕНИИ ДВОРЦА КУЛЬТУРЫ И ТЕХНИКИ АВИАЦИОННОГО ПРОИЗВОДСТВЕННОГО ОБЪЕДИНЕНИЯ им. В. П. ЧКАЛОВА

12 июня — **Мы — парни деревенские.**
13 июня — **Незапятнанная честь.**
14 июня — **Грешница.**
15 июня в 12 и 19.30 — **Хаджи эфенди женится.**
16 июня — **Вслед за дикими гусями.**

В ПОМЕЩЕНИИ ЦЕНТРАЛЬНОГО ДВОРЦА КУЛЬТУРЫ УЗБЕКСКОГО ОБЩЕСТВА СЛЕПЫХ (ул. Волгоградская, 28«а»).

10 июня — **Грешница.**
11 июня — **Хаджи эфенди женится.**
17 июня — **Незапятнанная честь.**
18, 23 июня — **Мы — парни деревенские.**

В ПОМЕЩЕНИИ ДВОРЦА КУЛЬТУРЫ ТЕКСТИЛЬЩИКОВ им. Ю. А. ГАГАРИНА (ул. Б. Хмельницкого, 45)

25 июня — **Мы — парни деревенские.**
26 июня — **Незапятнанная честь.**
27 июня — **Грешница.**
28 июня — **Хаджи эфенди женится.**
4 июля — **Вслед за дикими гусями.**

Начало дневных спектаклей в 12.00, вечерних — в 19.30.

Билеты продаются по месту проведения спектаклей. Кассы работают с 11.00.

Спектакли идут на татарском языке.

Все справки по телефону 44-56-52.

УЗГОСФИЛАРМОНИЯ

ДВОРЕЦ ДРУЖБЫ НАРОДОВ СССР им. В. И. ЛЕНИНА

28 МАЯ в 20.00

МЕЖДУНАРОДНОМУ ГОДУ МИРА ПОСВЯЩАЕТСЯ

КОНЦЕРТ МАСТЕРОВ ИСКУССТВ И ТВОРЧЕСКОЙ МОЛОДЕЖИ УЗБЕКИСТАНА

ПРИНИМАЮТ УЧАСТИЕ:

эстрадно-симфонический оркестр Узгостелерадио;

Государственный заслуженный ансамбль народного танца «Бахор» им. М. Тургунбаевой;

лауреат Всесоюзного конкурса на лучшее исполнение песен стран социалистического содружества ВИА «Садо».

Народные артисты Узбекской ССР **Малика Ахмедова, Бобомурат Хамдамов, Виктор Павленко.**
Народный поэт Узбекистана **Тураб Тула.**
Лауреат премии ЛКСМ Узбекистана поэт **Раим Фархади.**
Заслуженные артисты Узбекской ССР: **Шерали Джураев, Куркмас Мухитдинов, Исмаил Джалилов, Хайрулла Лутфуллаев, Хасан Бозоров.**
Лауреаты Международных и Всесоюзных конкурсов артистов эстрады: **Наталья Нурмухамедова, Мансур Ташматов, Павел Борисов, Надежда Чурадаева.**
Солисты: **Неля Алимова, Ольга Александрова.**
Ведущие — **Татьяна Ткаченко и Мухамадали Абдукундузов.**
Средства от концерта будут перечислены в фонд помощи ликвидации аварии на Чернобыльской АЭС.
Билеты продаются во Дворце Дружбы народов СССР им. В. И. Ленина.

ВРЕМЯ БЕССИЛЬНО ПЕРЕД ВЕЧНОЙ КРАСОТОЙ И НЕПРЕХОДЯЩЕЙ ЦЕННОСТЬЮ ИЗДЕЛИЙ ИЗ ЗОЛОТА.



В ташкентском ЦУМе — разнообразные украшения из золота, изготовленные мастерами ювелирных заводов Ташкента и Киева:
ЦЕПОЧКИ, ПОДВЕСКИ (знаки зодиака), КУЛОНЫ с вставками из рубина,
КОЛЬЦА со вставками из рубина, сапфира, топаза, бирюзы, фианита,
СЕРЬГИ, ПЕРСТНИ мужские (печатки и со вставками из драгоценных камней).

ЦУМ.

Узбекское рекламное агентство В/О «Союзторгреклама» (телефон 45-37-27).

ГОСУДАРСТВЕННЫЙ ОРДЕНА ТРУДОВОГО КРАСНОГО ЗНАМЕНИ АКАДЕМИЧЕСКИЙ БОЛЬШОЙ ТЕАТР УзССР им. А. НАВОИ

30 мая, 4 июня в 19.30 ПРЕМЬЕРА

А. Глазунов.

РАЙМОНДА

Балет в 3-х действиях.
Музыкальный руководитель и дирижер — народный артист Узбекской ССР, заслуженный деятель искусств КК АССР, профессор **А. Абдукаюмов.**
Балетмейстер - постановщик — народный артист Узбекской ССР **И. Юсупов.**
Художник — заслуженный деятель искусств Узбекской ССР и КК АССР, лауреат премии Ленинского комсомола Узбекистана **Т. Шарахимов.**
Художник по костюмам — заслуженный работник культуры Узбекской ССР, лауреат Государственной премии СССР — **З. Курыш.**
Билеты продаются в кассе театра.
Справки по телефону: 33-90-81.

ТАШКЕНТСКИЙ СТРОИТЕЛЬНЫЙ ТЕХНИКУМ им. М. Я. БУРЕША

7 июня с 14.00 до 16.00

ПРОВОДИТ

ДЕНЬ ОТКРЫТЫХ ДВЕРЕЙ.

В техникуме работает выставка технического творчества учащихся.
Приглашаются все желающие.
Наш адрес: г. Ташкент, ул. Навои, 32.

ДОМ ЗНАНИЙ

(ул. Кирова, 24)

ПРОВОДИТ

1—30 июля

ЗАНЯТИЯ ДЛЯ АБИТУРИЕНТОВ

ПО ФИЗИКЕ И МАТЕМАТИКЕ

(на русском языке).

Справки по телефону 56-49-92.

Госкомитет Узбекской ССР по профтехобразованию

Ташкентское городское управление по профессионально - техническому образованию

ВНОВЬ СОЗДАННОЕ СРЕДНЕЕ ПРОФЕССИОНАЛЬНО-ТЕХНИЧЕСКОЕ УЧИЛИЩЕ № 56

ОБЪЯВЛЯЕТ ПРИЕМ УЧАЩИХСЯ

ПО СПЕЦИАЛЬНОСТЯМ:

прядильщица, ткачиха, мотальщица, крутильщица, помощник мастера ткацкого и прядильного производства, слесарь-сантехник, слесарь по ремонту текстильного оборудования, маляр.

Срок обучения — 1 год и 3 года.
Принимаются юноши и девушки в возрасте от 15 лет и старше с 8 и 10-классным образованием, а также уволенные в запас из рядов Советской Армии.
В период обучения учащиеся с 3-годичным сроком обучения обеспечиваются бесплатным горячим питанием, обмундированием.
Учащимся, принятым с 10-классным образованием, выплачиваются стипендия — 30 руб. и доплата в размере 40 руб. от базового предприятия.
В период производственной практики на базовом предприятии учащиеся получают 50 процентов заработка.
Окончившие училище с 3-годичным сроком обучения получают наряду с квалификацией полное среднее образование.
При училище имеются платные курсы по вождению автомобиля.
Обучение — на узбекском и русском языках.
Время обучения засчитывается в трудовой стаж, окончившие училище пользуются преимущественным правом при поступлении в вузы и техникумы.
Отличники получают направление для поступления в средние специальные и высшие учебные заведения.
Училище располагает общежитием, спортивным комплексом, работают разнообразные кружки.
К заявлению прилагаются: свидетельство о рождении или паспорт, документ об образовании, медицинская справка, справка с места жительства, 6 фотокарточек (3×4 см), автобиография.
Прием заявлений — ежедневно с 9.00 до 17.00.
Начало занятий — по мере укомплектования групп.
Адрес училища: г. Ташкент, Сергелийский район, массив Куйлюк 5 «Б» (автобусы: 37 «э», 45; трамвай 26; маршрутное такси: 11, 30, остановка «Массив Куйлюк-5б»).

ТАШКЕНТСКАЯ ГОРОДСКАЯ КОНТОРА ПО ПРОКАТУ КИНОФИЛЬМОВ И УПРАВЛЕНИЕ КИНОФИКАЦИИ ТАШГОРИСПОЛКОМА

НА ЭКРАНАХ КИНОТЕАТРОВ И ДВОРЦОВ ПРОВОДЯТ ТЕМАТИЧЕСКИЙ ПОКАЗ ФИЛЬМОВ ДНЮ СОВЕТСКОЙ МОЛОДЕЖИ ПОСВЯЩАЕТСЯ

ДОКУМЕНТАЛЬНЫЕ:

кинотеатр им. 50-ЛЕТИЯ ТАШСОВЕТА
28—29 июня — Здравствуй, XII Всемирный!
кинотеатр «ЧАЙКА»
28—29 июня — Здравствуй, юность моя, комсомол!
кинотеатр «ДРУЖБА»
28—29 июня — Два дня в Звездном. Кинолетопись БАМа.
кинотеатр «КАЗАХСТАН»
28—29 июня — Комсомол.
кинотеатр «МОСКВА»
28—29 июня — Молодые хозяева страны.
кинотеатр «ФЕСТИВАЛЬ»
28—29 июня — Бал по обе стороны магистрали.
кинотеатр им. 25-ЛЕТИЯ УзССР
28—29 июня — Комсомол.

ХУДОЖЕСТВЕННЫЕ:

кинотеатр им. ЛИСУНОВА
24—25 июня — Мой избранник.
28—29 июня Нужна солистка.
кинотеатр «30 ЛЕТ ВЛКСМ».
23—24 июня — Полоса препятствий.
28—29 июня — Водоворот.
кинотеатр «МОСКВА»
25—26 июня — Нужна солистка.
28—29 июня — Клетка для канареек.
клуб «ЗВЕЗДА ВОСТОКА»
28—29 июня — Счастливая, Женька!

ТАШКЕНТСКАЯ ГОРОДСКАЯ КОНТОРА ПО ПРОКАТУ КИНОФИЛЬМОВ И УПРАВЛЕНИЕ КИНОФИКАЦИИ ТАШГОРИСПОЛКОМА с 1 июня 1986 года

ВЫПУСКАЮТ НА ЭКРАНЫ КИНОТЕАТРОВ И ДВОРЦОВ

НОВЫЕ ХУДОЖЕСТВЕННЫЕ ФИЛЬМЫ:

«САЛОН КРАСОТЫ»

Автор сценария — **Е. Зыкова.**
Режиссер — **А. Панкратов-Черный.**
В ролях: **Т. Иванова, Г. Бурков, Т. Васильева** и другие.
Люди с разными судьбами и характерами, разным отношением к делу, к товарищам по работе — таковы герои этого фильма, чья профессия — парикмахер.



Производство киностудии «Мосфильм».

«МАТВЕЕВА РАДОСТЬ»

По мотивам рассказов Б. Шергина.
Авторы сценария — **И. Поплавская, В. Соловьев.**
Режиссер — **И. Поплавская.**
В ролях: **Р. Адомайтис, Б. Галкин, Н. Трофимов** и другие.
О жизни талантливого человека из народа — помора Матвея Корельского, который только с приходом Советской власти смог осуществить мечту — создать свой корабль.



Производство киностудии «Мосфильм».

Коллектив Главного управления капитального строительства Ташгорисполкома с глубоким прискорбием извещает о смерти начальника отдела экспертизы

ГАЕВИЧА

Вадима Ивановича

и выражает искреннее соболезнование родным и близким покойного.

Ордена Трудового Красного Знамени типография Издательства ЦК Компартии Узбекистана, г. Ташкент.

ВЕЧЕРНИЙ ТАШКЕНТ

Орган Ташкентского горкома Компартии Узбекистана и городского Совета народных депутатов.

Адрес редакции: 700047, Ташкент, ул. Ленинградская, 32.

Телефоны отделов: партийной жизни и советского строительства — 32-57-83; промышленности и строительства — 33-08-74; городского хозяйства и транспорта — 32-56-83; науки и культуры — 32-57-65, 32-56-80; военно-патриотического воспитания, информации и спорта — 32-55-32, 33-28-95; писем трудящихся — 33-29-70; общественной редакции — 33-99-42, 32-53-66; отдел объявлений — 33-81-42.

Р. 11751. Тираж 125.000 Индекс — 64691. Газета выходит 300 раз в году. А. 3178. 1, 2, 3, 4, 5, 6, 7, 8, 9, 10, 11, 12