Вечерний Ташкент

Пролетарии всех стран, соединяйтесь!

Орган Ташкентского горкома Компартии Узбекистана и городского Совета народных депутатов

ГАЗЕТА ВЫХОДИТ С 1 ИЮЛЯ 1966 ГОДА. • № 125 (6. 016) • Суббота, 31 мая 1986 года • Цена 3 коп.

В Политбюро ЦК КПСС

Политбюро ЦК КПСС заслушало на очередном заседании сообщение правительственной комиссии о продолжении работ по ликвидации последствий аварии на Чернобыльской АЭС, постепенной нормализации обстановки на самой станции и прилегающей к ней местности, организации быта, питания, медицинского, торгового и культурного обслуживания населения, временно эвакуированного из зоны аварии. По всем этим вопросам приняты необходимые решения.

Многие советские люди, одобряя меры, предпринимаемые государством в связи с аварией на Чернобыльской АЭС, хотят внести свой личный вклад в ликвидацию ее последствий. В центральные и местные партийные, советские и хозяйственные органы, редакции средств массовой информации поступают многочисленные просьбы трудящихся направить их для участия в работах, проводимых в районе аварии. Тысячи советских граждан из всех союзных республик, краев и областей шлют свои денежные средства в фонд помощи населению, которого коснулась авария. Трудовые коллективы, рабочие, колхозники, служащие предлагают с этой целью безвозмездно отработать один день.

Выражая глубокую благодарность всем, кто ведет нелегкую борьбу с последствиями аварии на Чернобыльской АЭС, кто вносит в это дело свой личный вклад, Центральный Комитет КПСС и Совет Министров СССР высоко оценивают стремление трудовых коллективов, рабочих, колхозников, интеллигенции добровольно и безвозмездно отработать один день, сделать добровольные взносы в фонд помощи для ликвидации последствий аварии на атомной электростанции.

Политбюро рассмотрело вопрос о задачах министерств и ведомств, местных партийных и советских органов по подготовке народного хозяйства к работе в предстоящий осенне-зимний период. Отмечено, что в последнее время на промышленных предприятиях, стройках, в колхозах и совхозах, на транспорте и в коммунальном хозяйстве проведена значительная работа в данном направлении. Однако, как показал опыт прошлой зимы, в ряде мест допускались сбои в обеспечении предприятий, жилого фонда, коммунальных организаций топливом и энергией, что нарушало ритм производства, вызывало справедливые нарекания трудящихся.

С учетом этого намечены меры, направленные на безусловное выполнение плановых заданий и социалистических обязательств по производству и доставке топлива потребителям, развертывание в трудовых коллективах активной борьбы за бережное расходование угля, нефти, газа, электричества и других ресурсов, наращивание темпов строительства, реконструкции и ремонта энергетических объектов. Особое внимание обращено на бесперебойное обеспечение теплом жилых помещений и общественных зданий, улучшение их технического состояния, более полное удовлетворение потребностей населения в коммунально-бытовых услугах.

Принято постановление ЦК КПСС и Совета Министров СССР о мерах, которые намечается осуществить в текущей пятилетке по дальнейшему улучшению работы и укреплению материально-технической базы железнодорожного транспорта. В этом постановлении на основе решений XXVII съезда партии предусмотрен комплекс мероприятий по повышению эффективности работы железнодорожного транспорта, ускорению научно-технического прогресса, коренному улучшению организации пассажирских перевозок, совершенствованию управления и внедрению новых систем хозяйствования, укреплению трудовой и производственной дисциплины.

Определены основные направления работ, связанных с обеспечением перевозок угля из Кузнецкого, Канско-Ачинского, Экибастузского и Карагандинского бассейнов, вводом в постоянную эксплуатацию Байкало-Амурской магистрали на всем ее протяжении, возрастающим объемом перевозок, необходимых для освоения Западно-Сибирского нефтегазового и Южно-Якутского территориальных комплексов. Установлены повышенные задания по производству локомотивов и вагонов, рельсов и шпал, запасных частей, необходимых для бесперебойной работы железных дорог.

Важное значение для выполнения этих задач будет иметь ускоренное развитие социальной сферы и жилищно-бытового строительства для работников железнодорожного транспорта.

Политбюро утвердило подготовленное в соответствии с поручением XXVII съезда КПСС положение о ревизионных комиссиях республиканских, краевых, областных, окружных, городских и районных партийных организаций. Этот документ направлен на повышение уровня деятельности ревизионных комиссий по осуществлению функций, возложенных на них Уставом КПСС, и совершенствование организации работы этих важных выборных органов партии.

Одобрив итоги переговоров и бесед товарищей Горбачева М. С. и Рыжкова Н. И. с членом Революционного руководства Социалистической Народной Ливийской Арабской Джамахирии А. С. Джеллудом, Политбюро подчеркнуло значение правильных выводов, которые вытекают из агрессии США против Ливии, для миролюбивых, национально-освободительных сил, для всех арабских государств в особенности. Подтверждена принципиальная советская позиция в поддержку независимости и суверенитета Ливии, готовность СССР развивать долгосрочное политическое и экономическое сотрудничество с Ливией, содействовать в укреплении ее обороноспособности.

Политбюро заслушало сообщение о результатах переговоров советского руководства с вице-президентом Сирийской Арабской Республики А. Х. Хаддамом. Отмечено обоюдное стремление к развитию дружественного советско-сирийского сотрудничества, решительно осуждена кампания империалистических угроз и давления против Сирии. Подтверждена позиция Советского Союза в пользу справедливого ближневосточного урегулирования, отвечающего интересам и безопасности всех народов и государств этого района.

На заседании Политбюро ЦК КПСС обсуждены и приняты решения по некоторым другим вопросам социально-экономического развития нашей страны и проведения ею миролюбивого курса на международной арене.

Наш современник

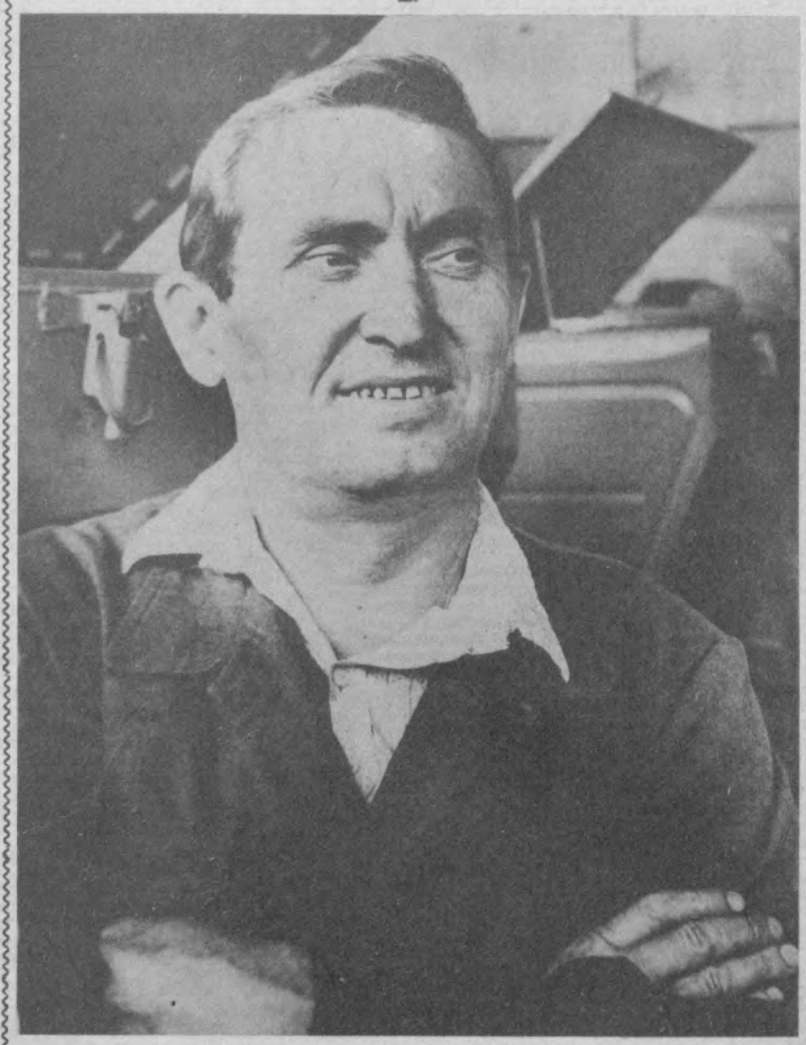

Завод «Ташхимсельмаш» в нынешнем году отмечает свой полувековой юбилей. Он был основан в 1936 году на базе механических мастерских, в 1940 году преобразован в механический завод «Автотрактородеталь», а с 1965 года имеет современное название. В наши дни это крупнейшее предприятие специализируется на выпуске машин для химической защиты хлопчатника от сельскохозяйственных вредителей. Продукция завода экспортируется во многие страны мира.

Виктор Федорович Плешаков — старейший рабочий «Ташхимсельмаша». Трудится он здесь вот уже около 30 лет. Ударник коммунистического труда, общепризнанный наставник молодежи, Виктор Федорович руководит бригадой токарей, все члены которой имеют личное клеймо. Этот дружный рабочий коллектив постоянно перевыполняет нормы выработки продукции, а сам бригадир стабильно выполняет их на 130 — 140 процентов. За самоотверженный труд В. Ф. Плешаков награжден дипломом и премией Министерства тракторного и сельскохозяйственного машиностроения СССР. Виктор Федорович ведет большую общественную работу на родном предприятии, является председателем заводского совета бригадиров.

Фото М. Нуритдинова.

ВЫСОКАЯ МИССИЯ КИНОИСКУССТВА

Торжественное закрытие IX Международного кинофестиваля стран Азии, Африки и Латинской Америки

Духовный мир человека и проблемы всего человечества высветил экран IX Международного кинофестиваля стран Азии, Африки и Латинской Америки. Рассказывая о людских судьбах, о тревогах и чаяниях народов, прогрессивные кинематографисты трех континентов продемонстрировали стремление утверждать своим искусством идеалы гуманизма, добра и социальной справедливости. С особой силой представительный форум, собравший в Ташкенте посланцев более ста стран, международных и национальных организаций, выразил волю миллионов: людям нужен надежный мир, и за него надо бороться — настойчиво и целеустремленно.

Десять дней с фестивального экрана во весь голос звучал призыв — за антиимпериалистическую солидарность, национальное освобождение, свободу и социальный прогресс. Свыше двухсот фильмов слились в волнующее повествование о революционном обновлении мира, о противоборстве сил разума и добра с безрассудством и насилием.

Подвести итоги проделанной работы, совместного творческого поиска под девизом «За мир, социальный прогресс и свободу народов!» участники и гости фестиваля собрались 30 мая в ташкентском Дворце искусств. Здесь состоялось торжественное закрытие кинофорума.

— Нынешний смотр достижений кинематографистов трех континентов со всей убедительностью подтвердил справедливость того, что прогрессивное кино может многое сделать для утверждения передовых идей времени, для торжества взаимопонимания и сотрудничества между странами и народами,—сказала, обращаясь к собравшимся, председатель Оргкомитета кинофестиваля, заместитель Председателя Совета Министров Узбекской ССР С. У. Султанова.

В Ташкенте еще раз проявилось единство прогрессивных деятелей культуры, посвятивших талант и горение сердец борьбе за будущее без войн, за тот мир, где каждый народ будет хозяином своей судьбы. Во время творческой дискуссии «Роль кино в борьбе за мир, социальный прогресс и свободу народов», в ходе многочисленных встреч и бесед кинематографисты выражали горячую поддержку мирным инициативам Советского Союза, последовательно выступающего за предотвращение ядерной угрозы, безопасность и сотрудничество всех стран. Самую высокую оценку дали они решению СССР продлить одностороний мораторий на ядерные испытания — благородному акту, вселяющему надежду в сердца миллионов честных людей планеты.

Посланцы стран Азии, Африки и Латинской Америки побывали на промышленных предприятиях, в учреждениях культуры, учебных заведениях, смогли реально ощутить атмосферу, в которой живет и трудится Советский Узбекистан после исторического XXVII съезда КПСС. Они приняли активное участие в митингах солидарности с народами, борющимися за независимость, свободу и демократию, против неоколониализма, расизма и апартеида.

Все фильмы фестивального экрана отмечены дипломами участия, учрежденными генеральной дирекцией, 44 из них — призами и дипломами общественных организаций, редакций газет и журналов.

Были выражены пожелания счастья и благополучия, творческих успехов всем участникам и гостям фестиваля.

С древней пословицы «Мир — единая семья» начал свое выступление известный индийский киноактер, режиссер и продюсер Радж Капур.

— Для нашего времени эта мудрость обретает новый глубокий смысл, — сказал он. — Наш хрупкий мир сейчас у опасной черты. Я вижу высокое предназначение киноискусства в том, чтобы предотвратить эту опасность, в борьбе за счастье и радость на земле. Благородные цели привели прогрессивных деятелей кино в Ташкент, который сплотил их под высоким девизом. Они избрали прекрасный путь: утверждать лучшее в человеке, возвысить голос во имя лучшего будущего. И потому мне дорог «дух Ташкента» — искренность и дружелюбие встреч, на которых люди из разных стран говорят о главном — о том, что все мы — одна большая семья, которую нужно беречь.

От имени кинематографистов Африки выступил генеральный секретарь Союза писателей Анголы, кинорежиссер Жозе Луандино Внейра. Он подчеркнул, что для народов, борющихся против империализма, расизма и апартеида, огромное значение имеет опыт СССР. Знание истории и сегодняшней жизни советских людей помогает в ликвидации пережитков колониализма, в строительстве новой жизни. В миролюбивой политике, которую последовательно проводит на международной арене СССР, миллионы людей континента видят выражение своих чаяний и надежд. В Ташкенте обретаешь уверенность в том, что движение за мир, за свободу и социальную справедливость неодолимо, потому что его направляют великие идеи ленинизма.

— Традиционные киносмотры в Ташкенте служат делу консолидации прогрессивных кинематографистов трех континентов в борьбе за сохранение жизни на земле, против проникновения в национальные культуры развивающихся стран реакционной буржуазной идеологии, — отметил в своем выступлении заместитель директора Института искусств и кинематографии Кубы Хосе Мануэль Пардо. — Особое звучание имеет наша встреча в год, объявленный ООН Международным годом мира. Собравшись вместе, мы представляем огромную силу. И если каждый из нас будет своими произведениями нести идеи мира, то мы обязательно достигнем общей цели, выраженной в объединившем нас девизе фестиваля.

...Представители кинематографий трех континентов опускают флаг киносмотра.

Звучат Государственные гимны СССР и Узбекской ССР.

IX Международный кинофестиваль стран Азии, Африки и Латинской Америки завершен. Он способствовал укреплению позиций передового искусства, выступающего в защиту гуманистических ценностей, за светлое будущее, за мир и счастье на земле. (УзТАГ).

В исполкоме Ташгорсовета

На очередном заседании исполкома Ташгорсовета рассмотрены результаты работы комиссии по проверке соблюдения «Правил учета граждан, нуждающихся в улучшении жилищных условий, и распределения жилых помещений в Узбекской ССР» в исполкоме Куйбышевского райсовета. Отмечено, в частности, что исполком регулярно проводит заседания общественной комиссии по жилищным вопросам, ведет учет граждан, нуждающихся в улучшении жилищных условий, как по месту жительства, так и на предприятиях, и в организациях.

Вместе с тем в районе продолжается выделение квартир с излишками жилой площади, нарушением сроков очередности. Как следствие отсутствия должного контроля за использованием освобождаемого жилого фонда, выявлены факты незаконного самовольного проживания. Работа аппарата исполкома, его квартирного отдела признана неудовлетворительной.

Исполком Ташгорсовета обязал Куйбышевский райисполком, другие исполкомы города в кратчайшие сроки принять меры к устранению отмеченных недостатков. Предложено отрегулировать вопросы учета очередников, нуждающихся в улучшении жилищных условий, соблюдения паспортного режима и навести порядок в учете и использовании освобожденных квартир. Необходимо решительно перестроить стиль и методы работы ревизионно-контрольного отдела при управлении по учету и распределению жилой площади Ташгорисполкома, деятельность которого признана недостаточной.

На заседании исполком указал на возросшие задачи местных Советов, руководителей всех степеней в работе с наказами избирателей.

По наказам избирателей в Сергелийском районе уже построена школа на 1.568 ученических мест, открыт Дом быта на 150 рабочих мест в Акмал Икрамовском районе, сдан в эксплуатацию торговый центр на массиве Каракамыш, вступила в строй действующих АТС-47 по улице Ибрат.

Вместе с тем в этой работе имеются еще существенные недостатки и упущения.

Вопросы реализации наказов не всегда глубоко и всесторонне рассматриваются на сессиях райсоветов, заседаниях исполкомов, где в большинстве случаев заслушиваются лишь информации о ходе выполнения наказов, но не изучаются причины их невыполнения или переноса сроков реализации отдельных наказов на более поздний период.

Неудовлетворительно выполняются наказы избирателей, высказанные по улучшению медицинского обслуживания, благоустройству и вопросам народного образования.

В принятом по этому вопросу решении исполком Ташгорсовета строго указал руководителям главных управлений, управлений, отделов, трестов и объединений горисполкома на необеспечение выполнения наказов в установленные сроки, слабый контроль за деятельностью подведомственных служб, причастных к их реализации. Отмечены слабая работа исполкомов Октябрьского, Кировского, Сабир Рахимовского и Акмал Икрамовского райсоветов по контролю за реализацией наказов, выполняемых городскими службами на территории их районов, недостаточная помощь в организации этой работы, отсутствие четкой взаимосвязи между райисполкомами и организациями, выполняющими наказы избирателей.

Исполком Ташгорсовета обязал городскую плановую комиссию при составлении планов экономического и социального развития на XII пятилетку с учетом наказов избирателей предусмотреть выделение необходимых капитальных вложений и материально - технических ресурсов.

Исполком обсудил также практику рассмотрения депутатских запросов, предложений и замечаний депутатов, внесенных на сессиях Советов в свете постановления Президиума Верховного Совета СССР.

Исполком Ташгорсовета обязал исполкомы районных Советов народных депутатов осуществить на деле решительный поворот в стиле своей работы в соответствии с требованиями партии, обеспечить, чтобы депутатские запросы, реализация предложений и замечаний, внесенных на сессиях, в большей мере влияли на совершенствование управления производством, его интенсификацию, повышение качества продукции, рациональное использование имеющихся ресурсов, улучшение обслуживания населения, укрепление государственной и производственной дисциплины, безусловное выполнение плановых заданий 1986 года и XII пятилетки в целом.

На заседании одобрены и утверждены мероприятия Ташгорисполкома по выполнению решений XXVII съезда КПСС.

В порядке контроля за исполнением ранее принятых решений рассмотрена работа комиссии по борьбе с пьянством и алкоголизмом и ход выполнения решения по улучшению содержания монументальных сооружений, памятников в городе.

На заседании исполкома был обсужден ряд других вопросов развития городского хозяйства и проведения в жизнь социально-экономической политики.

За образцовый город

Вышли на хашар

ВЧЕРА ТЫСЯЧИ ТАШКЕНТЦЕВ УЧАСТВОВАЛИ В ДНЕ БЛАГОУСТРОЙСТВА

На кондитерской фабрике «Уртак» закончилась первая смена, но рабочие, служащие не спешили домой. После работы они решили несколько часов потрудиться на благоустройстве прилегающей к предприятию территории. Каждому определены участки, заранее приготовлены веники, лопаты. И вот уже субботник в разгаре. Наводятся чистота и порядок на улицах Урицкого, Былбаса, В. Малясова.

Студенты автодорожного института после завершения лекций пришли на сквер Революции. Подметены тротуары, убран мусор из арыков, собраны сухие ветки деревьев.

Несмотря на каникулы, многие учащиеся школы № 230 Хамзинского района вчера собрались в свои классы. Здесь получили задание навести чистоту на закрепленном участке находящегося рядом сада. Все работали дружно, с приподнятым настроением. Убрали сорняк, очистили ирригационную сеть, собрали мусор.

Активное участие в субботнике приняли труженики масложиркомбината и завода сантехоборудования. Оба коллектива трудились на уборке улицы Джаркурганской. А вывозкой собранного мусора были заняты водители автотранспортного предприятия № 145 научно-производственного объединения «Узавтотранстехника».

Тысячи ташкентцев участвовали вчера в наведении санитарного порядка на улицах, жилых микрорайонах, в махалля.

НА СНИМКАХ: ташкентцы на благоустройстве.

Фото **Т. Каримова.**



Анонс «ВТ»

Мир, искусство, дети

Под таким девизом завтра во Дворце культуры и техники авиастроителей в 17 часов состоится концерт-представление. В музыкально-поэтической композиции примут участие многие детские коллективы республики. Интересные программы подготовили хор и спортивная группа Ташкентской школы № 164, детский танцевальный ансамбль «Солнышко» из Ферганы, детский хореографический ансамбль колхоза «Узбекистан» Коммунистического района столичной области.

Предложат посмотреть свою программу ансамбли бального танца «Юность» города Бекабада и парка имени Тельмана. Выступят также театр кукол Дворца культуры ПО «Электрохимпром», ансамбль «Гунча» и участники оперной студии Республиканского Дворца пионеров и школьников имени Ленина, коллективы художественной самодеятельности Ташкента и Сырдарьинской области и другие юные исполнители.

Сбор от концерта-представления будет перечислен в фонд помощи Чернобылю.

* * *

В 20.00 в парке культуры и отдыха имени Тельмана с большой концертной программой выступит камерный оркестр, в составе которого педагоги детских музыкальных школ. В программе прозвучат «Детская симфония» Гайдна, «Фуга» Баха, «Концерт для гобоя с оркестром» Марчелло, танец девушек из балета «Гаянэ» Хачатуряна и другие произведения.

Партийная жизнь: идет молодое пополнение

Высокая мера требовательности

Добиться коренной перестройки партийной работы. Эта фраза из постановления открытого партийного собрания, которое обсудило вопрос «Об итогах XXVII съезда партии и задачах партийных организаций по выполнению его решений» на Ташкентском электротехническом заводе. Эта коренная перестройка касается и одного из важных аспектов партийной работы — приема в партию.

Коммунист — звание особое. После XXVII съезда КПСС перед лицом времени и новых требований партия усиливает спрос с каждого.

Многое зависит от того, кого сегодня мы принимаем в партию. Это хорошо понимают в производственном объединении «Средазэлектроаппарат». Поэтому к отбору в партию подходят с особой требовательностью с каждого члена партии за отношение к общественному долгу, за выполнение партийных решений, за честный и чистый облик партийца.

В каждой партийной организации коммунистами создается обстановка взыскательности, исключающая возможность пренебрежения ленинскими нормами партийной жизни, надежно ограждающая партию от случайных людей, тех, кто вступил в нее из карьеристских и корыстных побуждений. На современном этапе возросло требование к вступающим в партию.

Анализируя контингент вступивших в партию, приходишь к выводу: здесь нет случайных людей. Только в этом году ряды коммунистов пополнили лучшие из лучших — передовики производства, активные общественники. Рабочих — сто процентов, женщин — пятьдесят, бывших комсомольцев — восемьдесят процентов.

Всего в производственном объединении «Средазэлектроаппарат» — 85 молодых коммунистов. Предотавители тридцати трех национальностей, все они повышают свой общеобразовательный и политический уровень, занимаясь в вечерних или заочных высших и средних учебных заведениях, в кружках и семинарах политической, экономической и комсомольской учебы, в университете марксизма-ленинизма.

Те, кто вступил в партию за последние два-три года, т. е. молодые коммунисты, и словом, и делом доказывают свою принадлежность к авангарду рабочего класса. На примере хотя бы одного цеха № 5 это можно проследить. Секретарем партийной организации здесь избрана слесарь-сборщица Л. Кузнецова, комсомольской — Р. Низаметдинова. Бригада, в которой они трудятся, является победителем предсъездовского и предмайского соцсоревнований. На рабочем календаре бригады — ноябрь. В цехе — пять молодых коммунистов. И все — ударники коммунистического труда, отличные производственники, сдают продукцию с первого предъявления, активные общественники. В том, что цех № 5 на заводе считается одним из лучших, —большая заслуга коммунистов, в том числе — молодых.

Подтверждением мысли, что ряды партии пополняются авторитетными людьми, могут служить такие факты. Из числа молодых коммунистов трое избраны секретарями партийных организаций, комсомольских — девять человек, председателями цеховых комитетов — двое, председателями групп народного контроля — двое, председателями товарищеских судов — двое, пропагандистами — шесть.

Принятая на съезде новая редакция Программы партии и Устав КПСС с внесенными в него изменениями нацеливают партийные организации на мобилизацию всех факторов ускорения социально - экономического развития страны. И конкретно — каждого предприятия.

Съезд поддержал проводимую ЦК КПСС линию на то, чтобы огромную преобразующую силу марксистско-ленинской идеологии направить на ускоренное развитие страны, активизацию человеческого фактора, поворот каждого коллектива и труженика к новым задачам.

Ведь успех в конечном счете зависит от того, насколько партийная организация каждого предприятия и конкретно цеха сумеет развить трудовую и общественную активность масс. Велика в этой связи роль партийных групп. В объединении 37 цеховых партийных организаций, партгрупп — 29. Но они не везде, где нужно, созданы. И это надо срочно исправить.

Говоря о молодых коммунистах, надо помнить: их нельзя выпускать из поля зрения, им надо помогать. После XXVII съезда партии выработана система периодической отчетности коммунистов во время прохождения кандидатского стажа. Если в позапрошлом году заслушивались с отчетами 44 процента молодых коммунистов о прохождении кандидатского стажа, в прошлом — 65, то в текущем эта цифра будет доведена до ста.

Как было уже сказано, молодые коммунисты в объединении пользуются заслуженным авторитетом. Большинство из них выполняют ответственные партийные поручения. Но есть и незначительные поручения — ответственный за подшивки газет. Таких, конечно, единицы, но надо стремиться к тому, чтобы их вовсе не было.

Партийные ряды постоянно пополняются, и, как говорилось, выше, лучшими из лучших. Однако, если проанализировать глубже, то немало имеется еще участков, где нужно было бы усилить партийное влияние, увеличить прослойку коммунистов. Так, на протяжении нескольких лет не было приема в партию в цехах №№ 2, 3, 4, 9, 14, 15 Ташкентского электротехнического завода, а также в ремонтно - механическом цехе завода «Реле и автоматика».

Коммунисты производственного объединения «Средазэлектроаппарат» понимают, что в настоящее время, когда идет практическая работа по претворению планов партии в жизнь, в каждой партийной организации нужно создавать атмосферу творчества, здоровой неудовлетворенности достигнутым, стремления к новому. Большие надежды в этом возлагаются на молодые силы, которые вливаются сегодня в партийную организацию. Их задор и энергия в сочетании с опытом и мудростью старших помогут коллективу взять более высокие рубежи.

К. МЕЗЕНЦЕВА,
наш нешт. корр.

КОНТРОЛЬ БЕЗ ПРОБЫ

В прошлом году успешно работали на приемных пунктах хлопкозаводов комплексы приборов, разработанные специалистами ГСКБ электроизмерительной техники НПО «Сигнал». Эти системы здесь сейчас продолжают совершенствовать. Одновременно конструкторский отдел объединения приступил к созданию рабочего проекта еще одной оригинальной новинки — установки по экспрессному определению влажности хлопкового волокна в кипе без взятия каких-либо проб. Проведенные исследования в данном направлении совместно с производственниками хлопкозавода «Карасу» дали отличные результаты. Ташкентские конструкторы решили завершить работу над проектом уже в нынешнем году.

Контроль хлопковой кипы прибором без взятия пробы основан на использовании новейших достижений электроники.

ОДИН ВМЕСТО ТРЕХ

Вывод специалистов был однозначен: всю работу можно передать в одни руки. Теперь оператор, зарплата которого заметно прибавилась, заменяет трех рабочих: дефектоскописта, водителя электрокара, машиниста мостового крана. Высвобожденные работники переведены на участки, где кадров еще не хватает.

Таков эффект работы по совмещению производственных операций в вагонном депо Ташкент-товарный только на одном участке. В основу положен метод белорусских железнодорожников по совершенствованию организации труда и технологии производства.

С начала года благодаря постепенному переходу на этот метод производительность труда в депо возросла на 13,6 процента.

ОБЩЕСТВО И ЗАКОН

Продиктовано временем

В эти дни, когда весь советский народ работает над претворением в жизнь решений XXVII съезда КПСС, когда идет коренная перестройка во многих сферах нашей жизни, в самом сознании людей, когда каждый должен хорошо осознать, что экономическая мощь, обороноспособность страны, повышение благосостояния всех советских людей зависят от того, насколько добросовестно и честно мы будем выполнять свой гражданский долг, нельзя мириться с явлениями, чуждыми нашему социалистическому строю. Вот почему борьба с нетрудовыми доходами в принятом по этому вопросу постановлении ЦК КПСС названа важной политической, социально-экономической и воспитательной задачей.

Нельзя сказать, что правоохранительные органы не вели эту борьбу раньше. Борьба велась, но велась недостаточно остро и последовательно. В партийные, советские, правоохранительные органы обращались многие граждане, сообщали о фактах извлечения нетрудовых доходов отдельными лицами. Однако не всегда на эти сообщения была должная реакция.

Не секрет, что в последнее время особенно широкое распространение в городе получили такие способы извлечения нетрудовых доходов, как спекуляция, тунеядство, хищения, взяточничество, приписки и искажения в отчетности о выполнении государственных планов и незаконное получение в связи с этим заработной платы и премий, выпуск недоброкачественной и некомплектной продукции, занятие запрещенными промыслами.

Вот лишь несколько примеров того, как нечестные люди использовали в корыстных целях свое служебное положение.

В свое время заведующей кафедрой музыкальной драмы факультета актера музыкального театра Ташкентского государственного театрально-художественного института Г. Х. Мухамедовой был доверен ответственный пост — быть членом приемной комиссии. Пользуясь этим, она стала вымогать и получать взятки за содействие при поступлении в институт и «помощь» в учебе. И этот человек был педагогом!

Получал взятки и заведующий секцией женской обуви магазина «Гульнора» Ташобувьторга Г. К. Турапов. Поступавшую в магазин импортную обувь он не выкладывал на прилавок, а продавал по завышенным ценам из-под прилавка.

К сожалению, еще есть немало людей, старающихся нажить себе капитал на наших трудностях. Взять М. С. Петрушанского. Странно, что человеку, ранее судимому за посредничество во взяточничестве, доверили пост председателя правления ЖСК «Связист» Министерства связи Узбекской ССР. Но это другой вопрос. Действительно, может быть, человек глубоко раскаялся в содеянном, исправился, честным и добросовестным трудом искупил вину. Однако оказалось, что этого не было. Преступив закон вторично, он занялся вымогательством и брал взятки за предоставление отдельным лицам кооперативных квартир.

В последнее время у нас развернулась решительная борьба с приписками, бракоделами. Директор Ташкентского ювелирного завода З. Каримов, главный инженер С. Расулев, начальник ОТК Р. Байрамов в течение нескольких лет мирились с выпуском недоброкачественной, нестандартной и некомплектной продукции, а коллективу незаконно выплачивались премии за выполнение государственного плана. За допущенные нарушения Каримов, Расулев, Байрамов отстранены от занимаемых должностей, и с них взыскивается материальный ущерб, нанесенный государству.

За аналогичные нарушения привлечены к ответственности бывшие руководители завода «Ташавтоматика».

Борьба с нетрудовыми доходами ведется. Но она еще не отвечает требованиям дня. Еще немало людей стремятся зарабатывать деньги нечестным путем, а различными махинациями. Поэтому ЦК КПСС предложил органам прокуратуры, внутренних дел, юстиции обеспечить дальнейшее усиление борьбы со всякого рода корыстными преступлениями, усилить надзор за соблюдением трудового, жилищного, хозяйственного, колхозного и земельного законодательства.

Задача поставлена важная. Но мы примем все меры к тому, чтобы очистить наш город от хапуг и рвачей, спекулянтов и мздоимцев. И в этой работе очень рассчитываем на широкую поддержку и помощь общественности.

Г. ФИЛИППЕНКОВ,
прокурор города Ташкента, старший советник юстиции.

Зависит от каждого

Курс на ускорение экономического и социального развития страны, определенный XXVII съездом КПСС, требует решительной борьбы со всем старым, косным, отжившим, созданием здоровой, творческой атмосферы, нетерпимого отношения к пьяницам, лодырям, рвачам, мешающим нам жить и работать. Еще одним шагом в этом направлении стало решение партии и правительства о мерах по усилению борьбы с нетрудовыми доходами.

К сожалению, еще не перевелись у нас казнокрады и взяточники, спекулянты и вымогатели. Не желая зарабатывать деньги честным трудом, они намеренно идут на преступление.

Долгое время нигде не работали и жили за счет спекуляции запчастями для автомашин М. Мирхалилов и Х. Рахимов, ранее проживавшие в колхозе «Ленин юлы» Калининского района. Надо сказать, что жили неплохо.

Решили поживиться и жители Оренбургской области Б. Дерцян и А. Жуков. Скупив большое количество запчастей, они приехали в Ташкент, где и были задержаны за спекуляцию.

А бывший заведующий отделом профилактической дезинфекции Чиланзарского района Т. Ташходжаев считал, что менее безопасным способом «добычи» денег по сравнению со спекуляцией будет вымогательство. Не один год он требовал деньги у своих же сотрудниц.

Люди, для которых рубли являются главным смыслом жизни, теряют не только честь, но и совесть. Что может быть кощунственней стремления нажиться на горе других. Но именно этим занимались бывшие директор кладбища «Домбрабад» Н. И. Филь, смотритель М. Рыхсиев и сторож М. Усманов.

Приведя эти факты, я хотел бы сказать не о преступлениях и преступниках. Раскрывать и изобличать их призваны правоохранительные органы, что они и делают. Хочу сказать о другом, о том, что, к сожалению, для этих правонарушений имелась благодатная почва.

Те же запчасти у спекулянтов покупали автолюбители Ташкента. Переплачивая за товар, они только разжигали аппетиты у любителей поживиться на дефиците. Знаю, что мне могут возразить: «Пусть все будет в магазинах, и мы не будем брать втридорога». Да, в наших магазинах еще есть дефицит, и надо признать, что далеко не всегда промышленность и торговля удовлетворяют спрос. Но странно и положение, когда человек, хорошо зная, что его обманывают, идет на это.

Преступления совершаются и при молчаливом согласии окружающих. Те же сотрудницы отдела профилактической дезинфекции могли бы сразу вывести на чистую воду своего заведующего, но вместо этого в течение нескольких лет молча отдавали деньги. Разве не знал электросварщик СМУ-1 Ташметростроя В. Дерцян, что его брат Б. Дерцян и А. Жуков приехали спекулировать? Знал. Но тем не менее не только предоставил им свою квартиру, но и сам стал их соучастником. А работники кладбища? Путь к взяткам и вымогательству начался с безобидных подачек, «чаевых», которые и привели к мысли, что можно без труда «зарабатывать» крупные суммы.

Вот почему я думаю, что борьба с нетрудовыми доходами — дело не только правоохранительных органов, это дело всенародное. Спекулянты, вымогатели, взяточники действуют не на необитаемом острове: они живут рядом с нами. И борьбу с ними надо вести всем миром. Успех этой борьбы зависит от каждого из нас.

У. АБДУГАНИЕВ,
начальник ОВД Чиланзарского райисполкома, подполковник милиции.

Резервы трудовых ресурсов

РАБОТА БОЛЬШАЯ И НУЖНАЯ

XXVII съезд КПСС и XXI съезд Компартии Узбекистана поставили перед работниками различных отраслей народного хозяйства большие задачи по рациональному использованию трудовых ресурсов.

Выполняя постановления директивных органов о дальнейшем укреплении социалистической дисциплины труда, коллективы предприятий и организаций города проделали определенную работу по дальнейшему повышению эффективности использования трудовых ресурсов.

В результате уменьшаются потери рабочего времени, сокращается текучесть кадров. За 1985 год, например, потери рабочего времени на одного рабочего из-за прогулов, целодневных и внутрисменных простоев и неявок с разрешения администрации в промышленности города составили 1,1 дня (что соответствует уровню 1984 года). Снизили потери такие предприятия, как заводы инструментальный (с 1,4 до 0,3 дня), «Средазгазавтоматика» (с 1,1 до 0,9 дня), вагоноремонтный ТТПУ (с 1,3 дня до 0,5 дня), тракторный (с 1,1 до 0,9 дня), и другие.

Текучесть рабочих кадров за 1985 год в целом по городу составила 12,9 процента. Снизилась текучесть на предприятиях Сабир Рахимовского района — с 14,9 до 14,3 процента, Сергелийского — с 16,9 до 16,3 процента, Фрунзенского — с 16,1 до 15,7 процента, Чиланзарского — с 15,7 до 13,8 процента.

Однако на многих предприятиях и в организациях города мероприятия, разработанные в области более лучшего и эффективного использования трудовых ресурсов, все еще слабо воплощаются в жизнь, не проявляется в этом большом деле должная требовательность. На местах не всегда дается принципиальная оценка прогульщикам и другим нарушителям трудовой дисциплины.

Это видно на примере хозяйственной деятельности, скажем, НПО «Сигнал». Здесь потери рабочего времени возросли с 1 до 1,4 дня. Такая же картина в объединении «Средазкабель» — с 0,8 дня до 1,4 дня, машиностроительном заводе «Узбекхлопкомаша» — с 1,4 до 1,6 дня и других. В 1985 году из-за потерь рабочего времени в промышленности города фактически ежедневно не работало в среднем 744 человека. Это значит, что объем недоданной продукции составляет 13,5 миллиона рублей в год. А между тем наряду с большими потерями рабочего времени применяются сверхурочные часы, работа в выходные дни. В значительных размерах они используются на предприятиях Октябрьского, Фрунзенского и других районов города.

Отрицательное влияние на развитие производства оказывает и текучесть кадров. В 1985 году в промышленности города по различного рода причинам уволилось 45,6 тысячи рабочих (или 26,1 процента от среднесписочной численности). Из них по собственному желанию за прогулы и другие нарушения трудовой дисциплины уволено 22,6 тысячи человек. Цифры немалые. Причем на предприятиях восьми районов города (за исключением Октябрьского и Хамзинского) коэффициент текучести выше, чем в среднем по городу.

Все это явилось следствием того, что отдельные руководители предприятий и организаций не придают должного значения работе с кадрами производственников, укреплению трудовой дисциплины как одному из важнейших факторов интенсификации производства, дающем скорую и высокую отдачу без значительных дополнительных затрат.

Отдел Ташгорисполкома по труду придает большое значение использованию и перераспределению трудовых ресурсов. Так, только за 1985 год трудоустроено более 21,4 тысячи ташкентцев, за 4 месяца с. г. — 4.343, из них в этом году направлено в Российскую Федерацию 464 человека. Большое внимание уделяется укомплектованию предприятий РСФСР— министерств лесбумпрома СССР, энергетики и электрификации, рыбного хозяйства, транспортного строительства СССР и других.

И тем не менее на сегодняшний день в городе все еще имеется значительное количество лиц трудоспособного возраста, не занятых общественно полезным трудом. С целью их выявления и вовлечения в общественное производство совместным постановлением городского комитета партии и исполкома Ташгорсовета создана городская комиссия по рациональному использованию трудовых ресурсов.

Уже проведены два заседания комиссии, где рассмотрены и утверждены план работы комиссии и мероприятия, заслушан отчет председателя Октябрьского райисполкома Б. Дадаева о работе районной комиссии. Во всех десяти районах города также создаются рабочие группы из представителей административных органов, ЖЭУ, махаллинских комитетов, депутатов местных Советов. Все районы территориально разбиваются на микрорайоны. Каждой рабочей группе, создаваемой в микрорайоне, определено обследование трудовой занятости не менее 100 семей на основе анализа подворных и поквартирных обходов с целью выявления неработающих граждан.

Для обработки поступающих материалов при городской комиссии создана рабочая группа, куда вошли специалисты вычислительных центров, плановых и статистических органов, по труду, ряда отделов и управлений исполкомов.

Районным пунктам трудоустройства выдано три вида журналов для учета по выявлению и трудоустройству неработающих граждан, в том числе для учета многодетных матерей, а также пенсионеров и других категорий граждан. При этом приложен перечень-список предприятий с рекомендацией, куда можно трудоустроить данную группу населения.

В ходе этой работы будут проводиться квалифицированные беседы с временно не работающими гражданами с целью своевременного оказания им помощи в трудоустройстве и создания нормальных трудовых условий для производительного и качественного труда.

Промышленным предприятиям, управлениям сферы обслуживания населения утверждены дополнительные контрольные задания по созданию дополнительных рабочих мест с надомными условиями труда.

В 1987 году за счет увеличения числа работающих в результате лучшего использования производственных мощностей и повышения коэффициента сменности оборудования будет создано дополнительно более 26 тысяч рабочих мест. Эта цифра будет расти из года в год.

Интересы дела требуют, чтобы руководители министерств и ведомств более конкретно и оперативно решали вопросы, связанные с созданием дополнительных рабочих мест, в частности для надомного труда и работы с неполным рабочим днем, строительством детских дошкольных учреждений и предприятий соцкультбыта.

Конечно же, осуществление поквартирных обходов, анализ итогов обхода, оказание помощи в трудоустройстве — работа сложная, связанная с определенными трудностями. Ведь из опыта — по итогам переписи населения 1970—1979 гг. —мы знаем, что подавляющее большинство выявленных неработающих лиц не имеют специальности, в основном являются домохозяйками. Однако среди неработающих есть и значительное количество «летунов», которые периодически подолгу не работают, будучи уволенными за нарушение трудовой дисциплины, нередко не имеют трудовых книжек.

Выявляется, однако, и другое: администрации ряда предприятий и организаций не заинтересованы принимать на работу такой контингент, а органы по труду в данном случае ограничены правами. Их направления выполняют лишь посредническую роль, не имеют юридической силы.

А важность и актуальность проводимой работы очевидна. Руководителям предприятий и организаций необходимо неукоснительно принимать на работу лиц, направляемых городской и районными комиссиями по рациональному использованию трудовых ресурсов. Нельзя допускать, чтобы определенная часть трудоспособного населения не была занята общественно полезным трудом.

К. ХЛЮСТОВ,
заместитель заведующего отделом Ташгорисполкома по труду.

Завтра—День мелиоратора





Вклад производственников

В обстановке высокого трудового и политического подъема, вызванного решениями XXVII съезда КПСС, встречают свой традиционный праздник работники мелиорации и водного хозяйства города и республики.

Ведь в соответствии с Основными направлениями экономического и социального развития СССР в новом пятилетии в Узбекистане предстоит осуществить реконструкцию и улучшение использования действующих оросительных систем, намечено ввести в эксплуатацию 360 тысяч гектаров орошаемых земель, обводнить 1,1 миллиона гектаров пастбищ, продолжить комплексное освоение Каршинской и Джизакской степей и т. д.

В комплексе реализации этих мероприятий особо важная роль отведена коллективу опытно-механического ремонтно-экскаваторного завода Минводхоза УзССР. Здесь производятся работы по восстановлению землеройной техники, двигателей к насосным станциям, выпускаются тяжелогрузные трейлеры, разнообразные металлические и закладные конструкции, передвижные полевые вагоны-общежития, трубопроводы для полива земель и т. д.

Заводчане успешно выполнили пятимесячный план, работникам водного хозяйства республики выдано немало сверхплановой продукции, что очень важно для осуществления мер по преодолению маловодья.

Тон в соревновании за досрочное выполнение планов задали производственные бригады, возглавляемые З. Зариповым (участок обрубки литья), Н. Скрипниковой (маляры-оклейщики), В. Уколовым (отдел главного механика), и другие, которые в канун праздника успешно реализовали ряд заказов мелиораторов и работников водного хозяйства республики.

НА СНИМКАХ: электрообмотчица двигателей, ударник коммунистического труда, депутат Сабир Рахимовского райсовета Диляра Халитова. Как правофланговая соревнования, она отмечена дипломом и денежной премией Минводхоза СССР.

✦ Девять лет трудится слесарем-сборщиком в цехе № 6 коммунист Павел Упоров. Он одним из первых на заводе освоил технологию сборки 200-тонных подъемников для водохранилищ. Лидер соревнования также удостоен Почетной грамоты отрасли.

✦ На сдаточной площадке идет подготовка к отправке трубоукладчиков в мелиорированные районы республики.

Фото М. Нуритдинова.

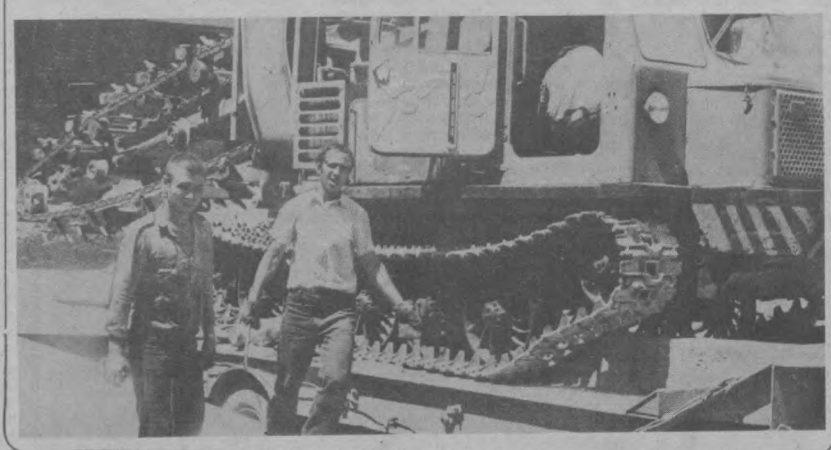

По родной стране

▲ КИЕВ. Год вместо трех месяцев служат смазочно-охлаждающие жидкости, применяемые при металлообработке, благодаря препаратам, созданным в Институте органической химии АН УССР. Если периодически добавлять их в жидкости, то всеядные микробы, выводящие смазки из строя, не успевают приспособиться к ним и активизировать свою жизнедеятельность. Использование таких препаратов позволяет также повысить долговечность металлорежущего инструмента, сэкономить сотни тонн ценного химического сырья.

▲ АНДРОПОВ (Ярославская область). Удобства автоматической телефонной связи получили все деревни и поселки совхоза «Арефинский» Рыбинского района. Здесь вступили в действие две новые АТС — на 300 и 50 номеров. Телефонизация колхозов и совхозов в Ярославском нечерноземье в основном завершена. Главное внимание сейчас областная служба связи и хозяйства уделяют реконструкции действующих станций. Модернизация их ведется с учетом перспективы развития сельскохозяйственных районов.

▲ БАКУ. Необычный компьютер появился в аудитории бакинского СПТУ, выпускающего монтажников радио- и электронной аппаратуры. Он предназначен для проверки знаний и технической подготовки учащихся. Разработку и изготовление ЭВМ осуществили на Бакинском радиозаводе — базовом предприятии профтехучилища — с участием ребят.

(ТАСС).

Завтра—Международный день защиты детей



Пусть всегда будет солнце!

Под знаком борьбы за соблюдение принципов декларации прав ребенка, усиления внимания общественности к проблемам детей и детства на всей нашей планете проводится ежегодно Международный день защиты детей, установленный по инициативе Международной демократической федерации женщин.

...«Ручеек», «Солнышко», «Сказка» — только эти несколько названий детских садов из 634, действующих в городе, уже настраивают на добрую улыбку и воспоминания о тех днях, когда мы сами спешили в детский сад или вели сюда своих детей, внуков. Какой удивительный мир открывается всем, кто переступает порог этих детских учреждений!

Дети в нашей стране окружены всеобщей заботой и вниманием. Для них строятся новые детские сады и школы, к их услугам плавательные бассейны и стадионы, дворцы пионеров и школьников, пионерские лагеря.

Пройдет несколько дней, и тысячи их отправятся в детские здравницы, расположенные в самых красивых уголках республики, чтобы отдохнуть и набраться сил перед новым учебным годом. Походы и экскурсии, веселые песни у костра, концерты, занятия в самых различных кружках ждут здесь ребят, где уже все готово к их приему.

Государственная забота о детях в СССР всегда была и остается предметом нашей гордости. Это не только строительство детских учреждений, школ, но и государственная помощь семьям с детьми. Матери теперь пользуются правом частично оплачиваемого отпуска по уходу за ребенком, пока ему не исполнится год и до полутора лет — без содержания. Большая забота проявляется о школе. Повышены ставки заработной платы и должностные оклады учителям средних и старших классов, преподавателям, мастерам производственного обучения. Школы готовят ребят к жизни и труду по новой реформе.

Многое делается в нашей стране для детей, во имя их счастливого детства. И главное — это последовательная борьба нашей Коммунистической партии и Советского правительства за мир, предотвращение ядерной катастрофы.

НА СНИМКАХ: так отдыхают дети в детском саду; фотографируются члены ансамбля «Ритмы детства».

Фото Б. Мизрохина и Н. Сурникова.

«Мы рисуем мир»

ЗАВТРА

в парке культуры и отдыха имени М. Горького состоится большой детский праздник. Представители десяти детских команд от всех районов города примут участие в конкурсе детского рисунка на асфальте «Мы рисуем мир».

Участников праздника ждет множество интересных мероприятий, концерты детских коллективов. Впервые в праздновании Международного дня защиты детей примет участие клуб интернациональной дружбы «Феникс» при детско - подростковом клубе «Хамзинец». Не так много времени прошло со дня его организации, а уже достигнуты первые результаты. Завязалась переписка с детскими организациями городов-побратимов, состоялась интересная экскурсия в музей Юлиуса Фучика. Большую помощь новому клубу в работе оказывает Узбекское общество культурных связей с зарубежными странами, отдел внешних связей Ташгорисполкома, школа № 145.

И. ЧЕБОТАРЕВ,
инструктор - методист отдела воспитания и физкультурно-массовой работы.



ПРИШЛО ПИОНЕРСКОЕ ЛЕТО

ЛАГЕРЬ РАСШИРЯЕТ ГРАНИЦЫ

Пионерский лагерь имени И. В. Стрельцова — старейшая детская здравница Узбекистана — вот уже почти 20 лет гостеприимно принимает детей автомобилистов Ташкента и области. В нынешнем году в смену здесь будут отдыхать 700 детей. Заканчивается строительство еще трех двухэтажных корпусов, что позволит дополнительно принять на отдых около 200 детей.

Всего за сезон в лагере смогут отдохнуть и набраться сил около двух тысяч детей. О том, чтобы отдых прошел успешно, позаботились все предприятия Ташгоравтотреста грузовых централизованных перевозок.

Автомобилисты привели в порядок существующие здания и сооружения, благоустроили костровую площадку, плавательный бассейн, очистили врытую сеть, дополнительно озеленили территорию. Коллектив автоколонны № 2521 произвел ремонт и частичную реконструкцию спортивного комплекса.

Как и в прежние годы, ребят в лагере встретит детский автодром, где установлен комплекс дорожных знаков, действующие светофоры с пультом управления.

Скоро лагерь, расположившийся в отрогах Тянь-Шанских гор, распахнет свои двери, и сотни детей автомобилистов Ташкента и области разместятся в просторных, благоустроенных коттеджах, и зазвенят пионерские песни над вершинами высоких гор.

В. ТИТОВ,
внештатный корреспондент.

«Тым-тым»— мелодия любви

На одном из профессиональных праздников, которые проводятся теперь в парке «Победа», мы впервые увидели народный танец со странным названием «Тым-тым». Расскажите подробнее об этом танце и о его исполнительнице.

Ю. Афанасьева,
К. Володин,
Н. Замбур.



Эту народную мелодию могут исполнять только скрипачи высокого класса. Здесь мало смычка, тут нужны удивительно чуткие пальцы. О рождении этой мелодии ходят легенды. Вот одна из них.

Давным-давно в одной из горных деревень жил бедный музыкант. Молва о его мастерстве и виртуозной игре на скрипке разнеслась по всему Крыму. Как-то лунной ночью увидел скрипач в окне девушку и влюбился в нее. Это была единственная дочь местного богача. С этого дня он потерял покой и сон.

Каждый вечер приходил он к дому возлюбленной и тихо рассказывал ей языком скрипки о своей любви. Отец девушки, узнав об этом, не на шутку разозлился, и однажды, когда юноша подошел к этому дому и стал играть, разъяренный богач отнял смычок и изломал его на мелкие кусочки.

Не было смычка, но скрипач знал, что возлюбленная ждет его музыку. И тогда он доиграл мелодию пальцами. Так родилась музыка любви, страдания, стремления к счастью — пиццикато «Тым-тым».

Эта прекрасная музыка пережила века и дошла до наших дней. Наверное, нет ни одной крымско-татарской семьи, где не знали бы и не танцевали «Тым-тым».

Многие еще помнят удивительно грациозное исполнение этого танца Селиме Челебиевой. По достоинству переняла от нее эстафету талантливая танцовщица ансамбля песни и танца «Хайтарма» Джемиле Османова. Она создает на сцене образ влюбленной девушки-птицы. Кажется, что вот сейчас она взмахнет крыльями и взлетит к небесам. Удивительное сочетание музыки и танца буквально очаровывает зрителя.

Вот уже десять лет танцует Джемиле на сцене и сегодня является ведущей танцовщицей ансамбля.

Десять лет для сцены — это и много и мало. Когда тоненькая, хрупкая, с широко раскрытыми глазами Джемиле пришла в ансамбль, она еще не знала, что и как будет танцевать. Окончила она Ташкентское хореографическое училище, отделение классического танца.

— В училище у меня были прекрасные педагоги. По узбекскому танцу Р. Ю. Насретдинова, по классическому — Т. А. Мусаилова-Коськова, по характерному танцу—Т. М. Тикоев и другие, — говорит Джемиле. — Этим людям я благодарна всю жизнь.

После окончания училища был отбор. Ее затребовала к себе Муккарам Тургунбаева, но потом руководитель ансамбля «Хайтарма» уговорил Муккарам Тургунбаеву перевести ее в этот крымско-татарский ансамбль.

Уже с первых дней работы в ансамбле она поняла, что ее призвание — народный танец. Здесь она полнее сможет выразить себя, свое понимание и отношение к жизни.

К Джемиле пришла удача. На нее обратил внимание балетмейстер ансамбля Аким Джемилев. Он впервые ввел ее в мир татарского народного танца, раскрыл его секреты. Затем знакомство с народной артисткой Таджикской ССР, балетмейстером Ремзие Баккал. Эта творческая встреча для молодой танцовщицы стала очень плодотворной.

В постановке Р. Баккал Джемиле танцует «Узбекский», «Памирский танец», «Таджикский», «Афганский», «Тым-тым», «Телли турна». Все эти танцы прочно вошли в ее репертуар.

На мой вопрос, какой танец ваш любимый, Джемиле на мгновенье задумывается и с улыбкой отвечает: «Тым-тым».

— Этот танец я танцую уже более пяти лет. И каждый раз нахожу в нем что-то новое, не перестаю над ним работать, и у меня такое ощущение, что я работаю над танцем, а танец надо мной, — говорит Джемиле.

И снова мы видим на сцене грациозную, тоненькую девушку, которая танцует, плачет и смеется, создает на сцене удивительно красивый танец любви и счастья «Тым-тым».

С. АБКЕЛЯМОВА,
нешт. корр. «Вечернего Ташкента».

НА СНИМКЕ: танцует Джемиле Османова.

Фото З. Шерфетдинова.

ОКАЗЫВАЕТСЯ...

▲ «СЕРАЯ ШЕЙКА»

Почти по сюжету рассказа Мамина-Сибиряка «Серая шейка» развивались события на берегу реки Эмбы в Казахстане. Но на этот раз утка поселилась... в лисьей норе. Рыжая плутовка видела легкую добычу, но как ни старалась, а достать «серую шейку» не могла: кругом все обледенело.

Издалека наледь похожа на сказочную голову богатыря в шлеме. Часто из этой «головы» раздается шипение, а порой из-под шлема вырывается серая утка-огарь.

Эти пернатые часто селятся в заброшенных норах барсуков, сурков и лис. В случае опасности, птицы могут постоять за себя и даже нагнать страх на непрошенных гостей: сидя в глубине норы, шипят подобно змеям.

▲ ТАИНСТВЕННЫЙ ОСТРОВ



Жители индонезийского острова Тавянду стали очевидцами уникального явления — под аккомпанемент подводных толчков и взрывов над поверхностью воды, где глубина достигает 120 метров, выросла каменная глыба общей площадью свыше двух тысяч квадратных метров. На острове, получившем название Крап, был водружен индонезийский флаг, начались исследовательские работы. Однако им не суждено было завершиться — море стало неумолимо отвоевывать территорию острова, который в итоге исчез в морской пучине.

▲ НЕ НАДО ЗЛИТЬСЯ

Агрессивность и недоброжелательное отношение к людям наносят нашему сердцу не меньший вред, чем курение или повышенное артериальное давление, утверждает американский ученый Редфорд Уильямс.



В течение многих лет Уильямс и его коллеги вели исследования в Дьюкском университете (Северная Каролина). Они показали что среди людей злобных и самонадеянных сердечно-сосудистые заболевания встречаются в пять раз чаще, чем среди остальных.

▲ ЗОЛОТАЯ ЖИЛА

Бразильскому золотоискателю Хосе Рибамару де Оливейра несказанно повезло: в районе Сьерра Пелада он нашел сразу три самородка общим весом около ста килограммов.



Предварительно находка оценена в 800 миллионов крузейров. Как писали газеты, самый крупный из найденных самородков весом 39,5 килограмма является вторым по величине в мире. Он уступает лишь 60-килограммовому самородку «Вельком», найденному в Австралии. Вторая находка Рибамара весит 32,3 килограмма, третья — 19,2 килограмма.

▲ СРАБОТАНО САМИМ ЛЕВШОЙ

Дорожный пистолет, сработанный почти двести лет назад искусными руками А. Сурнина, обнаружил сотрудник Ивановского историко-революционного музея В. Рязанцев в фондах хранилища.

18-летний сын потомственного тульского оружейника, Алексей Сурнин был направлен в Англию «совершенствоваться в различных художественных работах по металлу». С первых же дней паренька пришлось узнать почем фунт лиха: князь Потемкин «забыл» распорядиться о переводе за границу денег на его содержание...

Обнаружив у молодого туляка дар изобретателя, англичане попытались уговорить его остаться на чужбине, но безуспешно.

После завершения учебы 25-летний умелец поспешил в Россию. Однако прошло еще целых два года, прежде чем рескриптом Екатерины II он был определен «мастером оружейного дела и надзирателем всего до дела ружейного касающегося».



ВЕСЕННИЙ ФОТОЭТЮД.

В субботний вечер

Вязание—хобби для мужчин

Выездная выставка «Красота, фантазия и умелые руки» в парке железнодорожников собрала много зрителей. Женщины, зарисовывая в блокноты понравившиеся фасоны, и не подозревали, что авторы многих моделей — мужчины.

Более 600 человек занимается в 14 коллективах объединения «Силуэт» ташкентского Дворца культуры железнодорожников: кройки и шитья, вязания, художественной отделки платья, машинной вышивки, макраме... Интересно, что рукоделие привлекает не только женщин.

Мужчина, умеющий вязать!

— В давние времена, — рассказывает руководитель объединения «Силуэт» Любовь Семеновна Жихарская, —вязанием занимались исключительно мужчины, женщины не допускались к тайнам спиц и петель. Мы решили помочь мужчинам вновь овладеть этим мастерством.

Возрастной диапазон «Силуэта» широк: школьнику Шавкату Газизову 16 лет, пенсионеру Петру Ивановичу Курмакову — 68. Объединяет всех увлеченность. И если Петру Ивановичу хочется видеть своих внуков в уникальных костюмах, выполненных собственными руками, то Шавката привело в «Силуэт» желание модно одеваться.

Они, как и подобает мужчинам, не только стремятся познать секреты рукоделия, но и кое-что усовершенствовать. Действительно, рационализаторские предложения преподавателя музыкальной школы Анатолия Степановича Аксенова по технике вязания и эксплуатации машин значительно облегчили отдельные операции. Машина работает быстрее, изделие получается красивее. Теперь и другим кружковцам передают этот опыт педагоги Светлана Сергеевна Пекшина, Майя Латыфовна Набиуллина, Ранса Степановна Гулямова.

Характерно, что, например, мужская группа раскроя превзошла даже самых старательных женщин. Рассматривая изделия этой группы, Нина Сергеевна Панявкина выводит в журнале «пятерки».

Часто во Дворце железнодорожников проходят вечера отдыха, работают «Клубы выходного дня», и ни одно из этих мероприятий не обходится без показа моделей объединения «Силуэт».

А. КРАСИКОВА,
корр. УзТАГ.

В часы досуга

Футбольная теленеделя

ПОНЕДЕЛЬНИК, 2 ИЮНЯ
ЦТ I
10.20. Сборная Бразилии — сборная Испании. 2-й тайм.
11.05. Сборная Франции — сборная Канады. 2-й тайм.
18.30. Сборная Испании — сборная Бразилии. (Повтор.).
22.00. Сборная Франции — сборная Канады. 2-й тайм. (Повтор.).
01.00. Сборная СССР — сборная Венгрии.
ВТОРНИК, 3 ИЮНЯ
ЦТ I
10.00. Сборная СССР — сборная Венгрии. (Повтор).
20.00. Сборная СССР — сборная Венгрии. (Повтор.).
СРЕДА, 4 ИЮНЯ
ЦТ I
10.45. Сборная Мексики — сборная Бельгии.
11.30 Сборная Португалии — сборная Англии. 2-й тайм.
18.30. Сборная Португалии — сборная Англии. (Повтор.).
ЦТ II
20.45. Сборная Мексики — сборная Бельгии (Повтор.).
ЧЕТВЕРГ, 5 ИЮНЯ
ЦТ I
10.20 Сборная Бразилии — сборная Испании. 2-й тайм.
11.05. Сборная Шотландии — сборная Дании. 2-й тайм.
18.15. Дневник чемпионата мира по футболу.
18.30. Сборная ФРГ — сборная Уругвая. (Повтор.).
22.00. Сборная Шотландии — сборная Дании. 2-й тайм. (Повтор.).
01.00. Сборная Франции — сборная СССР
ПЯТНИЦА, 6 ИЮНЯ
ЦТ I
9.45 Сборная Франции — сборная СССР. (Повтор).
11.15. Сборная Италии — сборная Аргентины. 2-й тайм.
20.00. Сборная Франции — сборная СССР. (Повтор).
22.15. Сборная Италии — сборная Аргентины. (Повтор).
СУББОТА, 7 ИЮНЯ
ЦТ I
17.30. Сборная Канады — сборная Венгрии.
ЦТ II
12.35 Сборная Бразилии — сборная Алжира.
ВОСКРЕСЕНЬЕ, 8 ИЮНЯ
ЦТ I
15.05. Сборная Испании — сборная Северной Ирландии.
ЦТ II
12.15. Сборная Польши — сборная Португалии.

Сегодня матчем сборных команд Италии и Болгарии в столице Мексики Мехико стартует XIII чемпионат мира по футболу. На стадионах 12 городов Мексики будут сыграны 52 матча чемпионата. Предполагается, что ЦТ будет транслировать 40 из них.

Одним из самых почетных гостей на чемпионате будет забавный «перчик» — Пике — победитель конкурса на талисманскую должность. Пике любезно согласился с сегодняшнего дня быть добрым другом и гидом «ВТ» в лабиринте жарких футбольных баталий в далекой Мексике.

MEXICO86

Самый грандиозный

Мексиканский чемпионат мира по футболу станет самым грандиозным из всех ранее проводимых подобных турниров.

Вспомним, что в отборочном туре нынешнего мирового первенства приняли участие более 140 команд. Предполагается, что телевизионная аудитория включит в себя жителей почти всех стран мира.

Инициатору проведения мировых первенств французу Жюлю Римэ, президенту Международной федерации футбола (ФИФА) с 1921 по 1954 год, потребовалось почти десять лет для того, чтобы наконец его идея воплотилась в жизнь. И вот наконец в 1930 году в Уругвае состоялся первый чемпионат мира. Всего 13 команд изъявили желание принять в нем участие. Большие трудности испытывали европейские сборные. Их было четыре. На пароходе через океан команды Бельгии, Румынии, Югославии и Франции почти две недели добирались до Уругвая.

13 июля 1930 года состоялся первый матч мирового первенства. Футболисты Франции победили команду Мексики — 4:1, а 30 июля в финальной встрече Уругвай — Аргентина определился первый владелец Кубка Жюля Римэ. Им стали хозяева турнира, победившие своих соседей — 4:2.

После этого прошло одиннадцать чемпионатов мира. Участников становилось все больше и больше. За последние 30 лет в чемпионат включились представители Азии и Африки. Мексиканский турнир бьет многие рекорды. В частности, по заявлению организаторов, он станет самым посещаемым. Остается надеяться на то, что его участники порадуют зрителей игрой самого высокого класса. И на это есть все основания. Как заявил недавно президент ФИФА бразилец Жоао Авеланж, турнир в Мексике по своему составу не имеет аналогов, в нем выступят все лучшие представители мирового футбола.

Главный соперник—жара

Как бороться с жарой — этот вопрос волнует сегодня многих футболистов и тренеров трех сборных — Франции, Венгрии и СССР, которым предстоит провести матчи предварительного турнира в Лионе и Ирапуато. Сейчас температура здесь в полдень доходит до 35 градусов, а ведь именно в это время дня футболистам в основном предстоит выходить на поле.

У меня нет никаких претензий к качеству полей, на которых пройдут матчи, отмечает защитник советской сборной Александр Чивадзе, но, думаю, ни одна из европейских команд не чувствует здесь себя уверенно из-за сильной жары. В таких условиях футболистам будет трудно показать все, на что они способны.

Как выяснилось, продолжает ту же тему тренер сборной Франции Анри Мишель, высокогорье не так страшно для спортсменов — большинство из них уже приспособилось к нему. Другое дело жара, к ней привыкнуть нельзя.

ПОСЛЕДНИЕ «ШТРИХИ»

ИРАПУАТА. Большой интерес у местных любителей футбола вызывают последние приготовления участников чемпионата мира. Болельщики внимательно следят за всеми сообщениями в печати, приходят на тренировки, несмотря на то, что спортивные комплексы находятся под плотной опекой охраны. Советская сборная тренируется интенсивно. В восемь утра — зарядка, днем — упражнения с мячом, когда игроки делятся на группы «защитники», «полузащитники» и «форварды». А три вратаря занимаются отдельно. Дневная тренировка обычно заканчивается непродолжительной двухсторонней игрой. Проходит тренировка и вечером.

К сожалению, у врача команды появилась забота — простудился и «температурит» Олег Протасов. Из-за этого он не тренировался во вторник и, вероятно, не будет играть в матче против команды «Морелиа». По словам Юрия Морозова — одного из тренеров нашей команды, — в этой встрече будут играть 15—16 футболистов, а поедут на матч в другой город все. По его словам, наша команда полностью акклиматизировалась в условиях, где самым сложным является умение приспособиться к высоте и жаре..

ЛЕОН. Футболисты Венгрии провели матч с местной командой первой лиги и выиграли — 6:1. Но ни зрители, ни журналисты игры... не видели, так как встреча проходила на площадке, окруженной трехметровым забором. Фотографов, пытавшихся снять моменты матча с балконов, находящихся рядом с гостиницей, полицейские попросту удалили.

Тренер венгерской команды Дьердь Месэй сказал, что он приготовил несколько сюрпризов для первого матча с советской командой.

Две другие команды группы «С» — сборные Канады и Франции приехали в Леон вчера.

Это интересно

ОДИННАДЦАТИМЕТРОВЫЕ

На чемпионате мира в Мехико, несомненно, будут пробиваться штрафные одиннадцатиметровые удары. Когда же зародилось это строгое спортивное наказание!

В нынешнем году в ноябре одиннадцатиметровый «отпразднует» свое 95-летие. Именно в ноябре 1891 года это наказание было вписано в правила игры.

Автор его — ирландский специалист по футбольному «законодательству» Г. Ф. Пенальти — долго добивался модернизации правил игры с целью ограничить грубость на поле. После долгих дискуссий его предложение было принято. В память об авторе одиннадцатиметрового этот штрафной удар часто называют «пенальти».

Физкультура и спорт

Старты—каждый день



На разных рубежах

Продолжаются игры чемпионата Советского Союза по футболу среди команд второй лиги седьмой зоны, в которой выступают 19 коллективов. Среди них ведут спор и две команды Ташкентской области — халкабадский «Сохибкор» и ангренский «Шахтер». Каково их положение после десяти туров?

Нынешний футбольный сезон спортсмены из аграрно-производственного объединения «Халкабад» именн У. Юсупова начали не совсем удачно. Уже на старте «Сохибкор» потерпел неожиданно несколько поражений кряду, что вызвало тревожное недоумение у поклонников этого клуба, бывшего в прошлом году бесспорным лидером зоны. Однако от игры к игре халкабадцы улучшали свое турнирное положение и сейчас входят в группу лидеров.

В последних двух турах, например, «Сохибкор» набрал в играх на выезде три очка. Обыграл команду «Янгиер» со счетом 3:1, а затем свел вничью встречу с ангренским «Шахтером» — 2:2.

Кстати, о втором представителе столичной области в играх первенства страны. Ангренцы неплохо начали чемпионат. Одержав победу и сыграв несколько матчей вничью, они уверенно заявили о себе. Но потом горняки заметно сдали. Ряд проигрышей отбросил «Шахтер» на позиции аутсайдеров. В настоящее время команда с шестью очками занимает в турнирной таблице одно из последних мест. Хочется верить, что это явление временное. И хотя ангренцы являются дебютантами первенства во второй лиге, они могут и должны показывать интересный и результативный футбол, который им позволит закрепиться в группе, где команды веду спор за право выступать в первой лиге.

«Политотдел» набирает очки

Трудным выдался нынешний спортивный сезон для хоккеисток ташкентского «Политотдела», выступающих среди коллективов высшей лиги. В первом круге наши землячки набрали всего одно очко из десяти возможных. Но вот во втором круге, который закончился на поле колхоза «Политотдел», хозяйки несколько поправили свое турнирное положение. Они записали в свой актив одну победу, которую одержали над командой «Лусаван» из Армении и сыграли вничью с хоккеистками сумского «Буревестника».

Набрав пока четыре очка спортсменки Ташкентской области покинули последнюю строку в турнирной таблице, уступив ее команде Горьковского трамвайно-троллейбусного управления. А лидирует в споре за награды команда «Андижанка» из Андижана, которая набрала 14 очков.

Памяти героя

В столице Азербайджана — Баку прошел Всесоюзный традиционный турнир по борьбе дзюдо с участием многих известных борцов ковра, посвященного памяти Героя Советского Союза Мехти Гусейн-заде.

Соревнования во всех десяти весовых категориях проходили остро и напряженно. В числе призеров и победителей —ташкентский спортсмен Г. Свеженцев. Кроме того, специальный приз, учрежденный спорткомитетом города Баку, был присужден дзюдоисту нашей республики Азамову.

В группе лидеров

В Англии проходит крупный международный велотурнир с участием многих сильнейших велогонщиков европейских стран, в том числе и Советского Союза. Пролог-гонку на 1.600 метров, с которого начались соревнования, выиграл чемпион мира в командной гонке Игорь Сумников из белорусского города Орши. Время победителя — 2 мин. 04,9 сек. А вот после первого этапа Сумников занимает четвертое место. В велогонке принимает участие и представитель Узбекистана мастер спорта международного класса из Спортивного клуба армии Ташкента Джомолитдин Абдужапаров. У нашего земляка после первого этапа и пролога четвертый результат в личном зачете. А лидирует в гонке пока хозяин велотура — англичанин Стив Юджин, выигравший первый этап длиною 206 километров.

Матчи. Первенства. Турниры

▲ ХОККЕЙ НА ТРАВЕ

Продолжаются игры чемпионата Узбекистана по хоккею на траве среди женских команд, представляющих сильнейшие коллективы физкультуры республики. Среди соискателей наград находятся и спортсменки «Юности» из Ташкентской области. Команда столичной области провела четыре встречи, где в двух поединках одержала победы и в остальных потерпела поражение. Наши землячки выиграли у хоккеисток самаркандской детско-юношеской спортивной школы со счетом 3:0 и 2:0, а затем уступили клубу «Зарбдарчи» из Джизакской области с результатом 1:3 и 0:3. Перед очередным туром у ташкентской «Юности» в активе четыре очка, и она занимает второе место после команды «Технолог» из Бухары.

▲ СПОРТИВНЫЙ ТУРИЗМ

В урочище Ходжикент, что под Ташкентом, состоялся туристский слет. В нем приняли участие команды Алмалыка, Чирчика, Ангрена и Ташкента. Были проведены соревнования по пяти видам туризма: горному, пешеходному, водному, спелеотуризму и авто- и мототуризму. По итогам состязаний первенство вали представители столицы нашей республики.

▲ ПОДВОДНОЕ ОРИЕНТИРОВАНИЕ

Близ Термеза на Учкызылском водохранилище состоялись финальные соревнования по программе XX Спартакиады Узбекистана по подводному спортивному ориентированию, входящие в технические и военно-прикладные виды спорта. В них приняли участие коллективы подводников Ташкентской, Самаркандской, Навоийской, Сурхандарьинской областей, команда столицы Узбекистана, а также гости — спортсмены из Фрунзе, Алма-Аты, Красноярска, Читы и Обнинска.

В командном первенстве успех сопутствовал представителям города Ташкента. Второе и третье места соответственно достались спортсменам Ташкентской и Сурхандарьинской областей. В личном зачете победителями стали Руслан Таджибаев из Ташкента, Лола Нарходжаева из столичной области, они удостоены и Кубка Узбекистана, розыгрыш которого проходил параллельно со спартакиадным турниром.

По итогам завершившихся состязаний названы и победители юношеского первенства Узбекистана. В старшей и младшей возрастных группах первенствовала ташкентка Евгения Панкратова. У юношей успех сопутствовал представителям Ташкентской области Раилю Ажемирову и Дмитрию Литвинову.



▲ ПОЖАРНЫЙ СПОРТ

Сегодня в столице нашей республики завершается чемпионат Узбекистана по пожарно-прикладному виду спорта. В нем принимают участие сильнейшие спортсмены-пожарники республики, а также представители двух ташкентских средних специальных учебных заведений. Эти состязания являются последней проверкой скл и мастерства кандидатов в сборную команду Узбекистана, которой предстоит в следующем месяце выступить в первенстве страны.

Редактор
Т. М. КАЗАКБАЕВ.

ТЕАТР

31 МАЯ

ГОСУДАРСТВЕННЫЙ АКАДЕМИЧЕСКИЙ БОЛЬШОЙ ТЕАТР ОПЕРЫ И БАЛЕТА УЗБЕКСКОЙ ССР им. А. НАВОИ — в 17.15 (малая сцена) одноактные оперы: **Голос человеческий, Телефон;** в 19.30 **Кармен.**

В ПОМЕЩЕНИИ ТЕАТРА ДРАМЫ им. М. ГОРЬКОГО — **гастроли** государственного русского драматического театра Эстонской ССР в 19.30 **Ромэнькие мои** (спектакли на русском языке).

В ПОМЕЩЕНИИ ТЕАТРА ОПЕРЕТТЫ — **гастроли** Карагандинского драматического театра в 19.30 **концерт** (синхронный перевод).

1 ИЮНЯ

ГОСУДАРСТВЕННЫЙ АКАДЕМИЧЕСКИЙ БОЛЬШОЙ ТЕАТР ОПЕРЫ И БАЛЕТА УЗБЕКСКОЙ ССР им. А. НАВОИ — в 19.30 **Сотворение мира.**

В ПОМЕЩЕНИИ ТЕАТРА ДРАМЫ им. М. ГОРЬКОГО — **гастроли** государственного русского драматического театра Эстонской ССР в 19.30 **Сон в летнюю ночь;** В ПОМЕЩЕНИИ ТЕАТРА МУЗЫКАЛЬНОЙ КОМЕДИИ в 19.30 **Святая Сусанна, или Школа мастеров.**

ЦИРК

31 МАЯ в 19.00,
1 ИЮНЯ в 13, 16 и 19.00
большие представления Московского цирка на льду.

УЗБЕККОНЦЕРТ
КОНЦЕРТНЫЙ ЗАЛ «БАХОР»
3 июня в 19.30
КОНЦЕРТ
лауреата Государственной премии Литовской ССР, Международного конкурса и премии комсомола Литвы
ГОСУДАРСТВЕННОГО ВИЛЬНЮССКОГО КВАРТЕТА.
В программе — произведения русской и зарубежной классической музыки.
Билеты продаются в кассе концертного зала с 15.00.

ГОСУДАРСТВЕННЫЙ ОРДЕНА ТРУДОВОГО КРАСНОГО ЗНАМЕНИ АКАДЕМИЧЕСКИЙ БОЛЬШОЙ ТЕАТР УЗБЕКСКОЙ ССР им. А. НАВОИ
2 июня в 19.30
ВЕЧЕР БАЛЕТА
с участием народной артистки СССР, лауреата Государственных премий СССР и Узбекской ССР им. Хамзы **Бернары Кариевой,** заслуженных артистов Узбекской ССР **Замиры Давлетмуратовой, Фирузы Сагдуллаевой, Хасана Бозорова, Игоря Кистанова, Василия Клочко;** солистов **Насибы Алимовой, Айше Рахимовой, Ашота Геворгяна** и других.
Сбор будет перечислен в фонд помощи по ликвидации аварии на Чернобыльской АЭС.
Билеты продаются.
Справки по телефону 33-90-81.

ОТДЕЛЕНИЕ ГОСКОМИНТУРИСТА СССР
в г. Ташкенте
ОБЪЯВЛЯЕТ
ПРИЕМ УЧАЩИХСЯ В СПТУ № 24
на 1986-87 учебный год.
Училище готовит для системы Госкоминтуриста поваров **зарубежной кухни, кондитеров, официантов со знанием иностранного языка.**
Принимаются выпускники 10—11 классов средней школы. Срок обучения — 2 года.
За справками обращаться: г. Ташкент, ул. К. Маркса, 45, отдел кадров гостиницы «Узбекистан». Телефоны: 33-06-68; 33-20-22.

НА ПОСТОЯННУЮ РАБОТУ
ТРЕБУЮТСЯ:
наладчики полиграфооборудования, слесари-наладчики, бухгалтер для работы в пос. Кибрай, **монтер узла связи, электромонтер, табельщик,** резчик бумаги, **подсобно-транспортный рабочий, вахтеры.**
Обращаться: г. Ташкент, ул. Ленина, 41, отдел кадров.

Коллектив института «Узгипросвязь» Министерства связи Узбекской ССР глубоко скорбит по поводу кончины начальника технического отдела института
ПОПОВОЙ
Ларисы Николаевны
и выражает искреннее соболезнование родным и близким покойной.

ooo реклама ooo объявления ooo реклама ooo

ЧАСЫ ТОЧНЫЕ, НАДЕЖНЫЕ—

В СПЕЦИАЛИЗИРОВАННОМ МАГАЗИНЕ «ЧАСЫ»
«ВЕСНА» — механические высокоточные. Цена — 60 руб.;
«ЯНТАРЬ», «КОБЗАРИ» — электромеханические. Цена — 25 и 30 руб.;
«ВЕСНА» — механические. Цена — 45 руб.
Магазин № 7 «Часы» Ташкультторга расположен на ул. Навои, 14.
Работает — с 10 до 19, перерыв — с 14 до 15, выходной день — воскресенье.

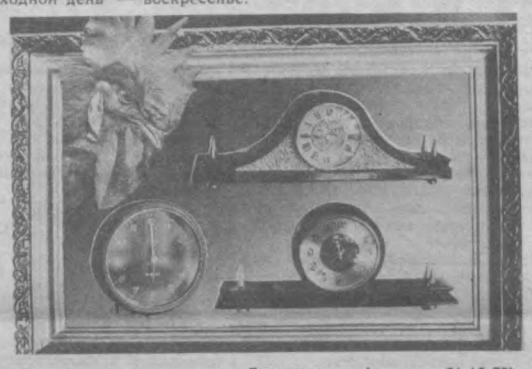

Ташкультторг (телефон 91-18-79).

ПРОМЫШЛЕННОСТЬ — НАРОДУ!

ДОСТОИНСТВА НЕОСПОРИМЫ!

СПЕЦИАЛЬНЫЙ СТОЛИК ПОД ТЕЛЕВИЗОР,
выпускаемый Ташкентским агрегатным заводом, позволит вам без труда повернуть в нужном направлении экран телевизора, легко передвинуть телевизор в любое место комнаты.
Столик вращается вокруг ножки-оси в нужное вам положение, фиксируется специальным стопором.



Ташкентский агрегатный завод.

ДЛЯ ВАС, ТАШКЕНТЦЫ!
ПРИ ПРОИЗВОДСТВЕННОМ МЕБЕЛЬНОМ ОБЪЕДИНЕНИИ
«ТАШКЕНТ»
ОТКРЫТ ФИРМЕННЫЙ МАГАЗИН,
который производит продажу мебели по образцам и предоставляет покупателям услуги по доставке мебели на дом в удобное для них время. Квалифицированные специалисты помогут собрать и установить мебель в квартире.
ПОСЕТИВ МАГАЗИН, ВЫ СМОЖЕТЕ КУПИТЬ:
НАБОРЫ МЕБЕЛИ ДЛЯ СПАЛЬНИ «ЧАРОДЕЙКА», «УТРО»;
НАБОР МЕБЕЛИ ДЛЯ ОБЩЕЙ КОМНАТЫ «БУРЕВЕСТНИК»;
НАЦИОНАЛЬНЫЙ СТОЛИК «ХАН-ТАХТА»;
ТУМБУ для постельных принадлежностей;
СТУЛЬЯ разных конструкций.
Изготовлены они в производственном мебельном объединении «Ташкент».
Магазин расположен по ул. Джами, (автобусы: 43, 48, 56, 82, 93; троллейбусы: 7, 10; остановка «Площадь Джами»). Телефон для справок 48-52-06.
ПМО «Ташкент».
Узбекское рекламное агентство В/О «Союзторгреклама»
(телефон 45-37-27).

ОТДЕЛ ТАШГОРИСПОЛКОМА ПО ТРУДУ
ПРОВОДИТ
ОРГАНИЗОВАННЫЙ НАБОР РАБОЧИХ
ДЛЯ СЕЗОННОЙ РАБОТЫ
НА КРАСНОЯРСКОМ ЛЕСОПЕРЕВАЛОЧНОМ КОМБИНАТЕ производственного объединения «Енисейлесосплав»
сроком на 6 месяцев, без выписки из г. Ташкента.
Выезжающим по организованному набору выдаются суточные, оплачивается проезд к месту назначения и обратно по окончании срока договора.
За справками и информацией обращаться по адресу: г. Ташкент, ул. Пролетарская, 4, 3-й подъезд, 1-й этаж, комната № 6 и в районные пункты по трудоустройству.

ДЛЯ ЖИТЕЛЕЙ СЕРГЕЛИ!
В целях повышения культуры торгового обслуживания населения
СЕРГЕЛИЙСКИЙ РАЙПИЩЕТОРГ
С 11 до 18.00
ПРОВОДИТ
ДНИ ВСТРЕЧИ С ПОКУПАТЕЛЯМИ.
Ваши замечания и предложения по улучшению организации торгового обслуживания вы сообщите представителям администрации райпищеторга и общественным контролерам.
2 июня в магазине № 4 — Спутник, квартал 16;
4 июня в магазине № 5 — ул. Чаштепинская, 33;
6 июня в магазине № 6— ул. Восточная, 1 «а»;
9 июня в магазине № 16 — авиагородок ГА дом 6;
11 июня в магазине № 23 —авиагородок ГА, дом 28;
13 июня в магазине № 26 — массив Куйлюк, 5 «Б», дом 114.
Сергелийский райпищеторг.
Узбекское рекламное агентство В/О «Союзторгреклама»
(телефон 45-37-27).

ТАШКЕНТСКИЙ ЭЛЕКТРОМЕХАНИЧЕСКИЙ ТЕХНИКУМ
Министерства высшего и среднего специального образования Узбекской ССР
ОБЪЯВЛЯЕТ ПРИЕМ УЧАЩИХСЯ
на 1986-87 учебный год
ПО СПЕЦИАЛЬНОСТЯМ:
НА ДНЕВНОЕ ОТДЕЛЕНИЕ: **электрооборудование промышленных предприятий и установок, холодильно-компрессорные машины и установки, электронно-вычислительные машины, монтаж, наладка систем контроля и автоматики, эксплуатация и ремонт электронно-вычислительных машин, электроприборостроение, средства оргтехники.** Принимаются лица с 8—10-классным образованием;
НА ВЕЧЕРНИЕ ОТДЕЛЕНИЯ:
ПРИ ТЕХНИКУМЕ — электрооборудование промышленных предприятий и установок, обработка металлов резанием, холодильно-компрессорные машины и установки, монтаж, наладка систем контроля и автоматики, эксплуатация и ремонт электронно-вычислительных машин, средства оргтехники;
ОТДЕЛЕНИЕ «СЕРГЕЛИ» — электрооборудование промышленных предприятий и установок, электронно-вычислительные машины;
ПРИ ЗАВОДЕ «ЭЛЕКТРОАППАРАТ» — обработка металлов резанием, электроаппаратостроение;
ПРИ ЗАВОДЕ «МИКОНД» — обработка металлов резанием, электроаппаратостроение.
Прием заявлений — **с 1 июня;**
НА ЗАОЧНОЕ ОТДЕЛЕНИЕ: электрооборудование промышленных предприятий и установок, холодильно-компрессорные машины и установки, электронно-вычислительные машины, монтаж, наладка систем контроля и автоматики.
Принимаются лица с 10-классным образованием.
ВСТУПИТЕЛЬНЫЕ ЭКЗАМЕНЫ: по родному языку и литературе (сочинение), математике (устно), на базе 10 классов; родному языку (диктант), математике (устно).
ПРИЕМ ЗАЯВЛЕНИЙ: на дневное отделение на базе 8 классов — **по 31 июля;** на базе 10 классов — **по 14 августа;** на вечернее отделение— **по 15 сентября;** на заочное — **по 14 августа.**
ВСТУПИТЕЛЬНЫЕ ЭКЗАМЕНЫ: на дневном отделении — **с 1 по 20 августа;** вечерних отделениях — **с 15 августа по 20 сентября;** заочном — **с 10 по 20 августа.**
Адреса техникума и отделений: 700041, г. Ташкент, Куйбышевский район, ул. Бабушкина, 4 «а» (автобусы: 1, 17, 49, 71, 83; трамваи: 6, 13, 22; троллейбус 18; остановка «Академгородок». Телефоны: 62-56-27, 62-15-71;
700102, г. Ташкент, Спутник, Сергелийский район, кв. Ц-2, дом 18 (автобусы: 99, 58, 75, 18, 40, троллейбус 19; остановка «Квартал-2»). Телефон 58-78-12. Отделение «Сергели»;
г. Ташкент, Ленинский район, завод «Электроаппарат».



ТАШГОСЦИРК
6, 7, 8, 13, 14, 15 июня
ПРОЩАЛЬНЫЕ ГАСТРОЛИ
МОСКОВСКОГО ЦИРКА НА ЛЬДУ.
«МЕДВЕЖИЙ ХОККЕЙ» — дрессированные медведи под руководством **Н. Будницкого.**
ДРЕССИРОВАННЫЕ ОБЕЗЬЯНЫ — под руководством **В. Ломакина.**
БОЛЬШАЯ РАЗНООБРАЗНАЯ ПРОГРАММА В 2-Х ОТДЕЛЕНИЯХ.
КЛОУНСКАЯ ГРУППА под руководством заслуженного артиста РСФСР **В. А. Попова.**
Начало представлений в 19.30;
в субботу — 16.00, 19.00;
в воскресенье — 13.00, 16.00, 19.00.
Принимаются заявки на коллективные посещения. Касса работает ежедневно с 10.00 до 20.00.
По окончании вечерних представлений к цирку подаются такси и маршрутные автобусы.
Справки по телефону 44-35-91.

ПОСТУПАЙТЕ УЧИТЬСЯ!
Государственный комитет Узбекской ССР по профтехобразованию
СРЕДНЕЕ ПРОФЕССИОНАЛЬНО-ТЕХНИЧЕСКОЕ УЧИЛИЩЕ № 18
НА БАЗЕ ЗАВОДА «ТАШТЕКСТИЛЬМАШ»
им. Ю. А. ГАГАРИНА
ОБЪЯВЛЯЕТ ПРИЕМ УЧАЩИХСЯ
на 1986-87 учебный год.
Училище готовит слесарей-сборщиков, станочников широкого профиля, операторов станков с числовым программным управлением, наладчиков станков с числовым программным управлением, электрогазосварщиков, контролеров ОТК.
Срок обучения — 3 года:
токарей, слесарей-сборщиков, фрезеровщиков.
Срок обучения — 1 год.
Принимаются юноши и девушки в возрасте 15 лет и старше с образованием 8—10 классов.
Учащимся с трехгодичным сроком обучения по окончании училища выдается диплом о полученной квалификации и полном среднем образовании. Принятые в училище обеспечиваются обмундированием, питанием. Иногородним предоставляется общежитие. В период производственной практики учащиеся получают 50 процентов заработка. Отличникам учебы выдаются направления в средние специальные и высшие учебные заведения.
Учащиеся с одногодичным сроком обучения получают диплом о квалификации. Принятые в училище обеспечиваются стипендией. Учащимся, имеющим ташкентскую прописку и отслужившим в армии, выплачивают стипендию в размере тарифного оклада.
Для поступления необходимо иметь документы: заявление на имя директора училища, свидетельства — о рождении или паспорт, об образовании; характеристику из школы, 6 фотокарточек (3×4 см), справки — с места жительства, с места работы родителей, медицинскую (форма № 286).
Наш адрес: г. Ташкент, ул. Шота Руставели, 57 (трамваи: 4, 7, 9, 11, 28, 24; троллейбусы: 2, 6, 13, 16; автобусы: 2, 3, 50, 54, 45, остановка «Соцгородок»). Телефоны: 53-95-26, 53-95-21.

УСЛУГИ — НАРОДУ!
ОСОБО ИЗЯЩНАЯ ОБУВЬ...
Кто бы не хотел иметь ее! Красивая обувь, как и элегантный костюм или изящная сумочка, всегда дополняет наш туалет.
Вопрос только один: где ее можно купить сразу, когда это необходимо?
Рекомендуем обратиться к нам. **Особо изящную обувь на любой размер можно заказать в экспериментальном ателье при Доме обуви по адресу: г. Ташкент, ул. Г. Лопатина, 14** (трамваи: 22, 25, 8, 10, 11; метро — станция «Проспект космонавтов»), **а если вам удобно, то можете обратиться с заказом и в приемный пункт № 12 по адресу: г. Ташкент, ул. Кирова, 27** (напротив Дома знаний). Обувь изготавливается по утвержденным образцам.



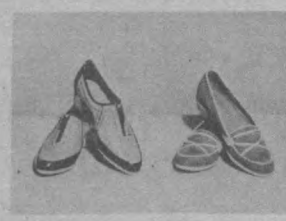

Производственное объединение «Ташгоробувьрембыт».

Ордена Трудового Красного Знамени типография Издательства ЦК Компартии Узбекистана, г. Ташкент.

ВЕЧЕРНИЙ ТАШКЕНТ
Орган Ташкентского горкома Компартии Узбекистана и городского Совета народных депутатов.

Адрес редакции:
700047, Ташкент, ул. Ленинградская, 32.

Телефоны отделов: партийной жизни и советского строительства — 32-57-83; промышленности и строительства — 33-08-74; городского хозяйства и транспорта — 32-56-83; науки и культуры — 32-57-65, 32-56-80; военно-патриотического воспитания, информации и спорта — 32-55-32, 33-28-95; писем трудящихся — 33-29-70; общественной редакции — 33-99-42, 32-53-66; отдел объявлений — 33-81-42.

Р. 09716. Тираж 125.000 Индекс — 64691. Газета выходит 300 раз в году. А. 3181. 1, 2, 3, 4, 5, 6, 7, 8, 9, 10, 11, 12