Пролетарии всех стран, соединяйтесь!

Вечерний Ташкент

Орган Ташкентского горкома Компартии Узбекистана и городского Совета народных депутатов

ГАЗЕТА ВЫХОДИТ С 1 ИЮЛЯ 1966 ГОДА

• № 144 (6. 035) • Вторник, 24 июня 1986 года •

Цена 3 коп.

РЕШЕНИЯ ИЮНЬСКОГО ПЛЕНУМА ЦК КПСС — В ЖИЗНЬ!

Цель—производительность, качество, рациональное использование ресурсов!

Лидируют в соревновании

Бригады водителей, которыми руководят коммунисты А. Ханкельдыев, В. Цхе В. Приходько и Е. Струначев — лидеры в социалистическом соревновании за досрочное выполнение плановых заданий грузоперевозок среди 23 бригад автоколонны № 2521.

Высокий трудовой ритм, набранный ими в период предсъездовской ударной вахты, не снижается и в эти дни. Коллективы успешно справились с выполнением пятимесячной программы грузоперевозок. Обслуживая объекты Главташкентстроя и промышленные предприятия города, эти бригады стремятся все задания потребителей выполнить качественно и в срок.

Особое внимание уделяется соблюдению трудовой, транспортной и технологической дисциплины. Каждый водитель хорошо понимает, что темп труда строителей во многом зависит от своевременной доставки строительных материалов, ускоренной подготовки котлованов для строительства зданий и сооружений. Качественному выполнению работ способствует договорподряд, заключенный между строителями и автомобилистами.

Водители передовых бригад большое внимание уделяют поддержанию технической готовности парка. Они своевременно и качественно проводят профилактическое обслуживание машин, мелкие неисправности устраняют в межсменное время. Это дало возможность ликвидировать преждевременные заезды автомашин в парк из-за технических неисправностей, сократить сверхплановые простои, повысить надежность автомобилей в эксплуатации.

— В моей бригаде 20 автомашин-самосвалов, восемь из них работают с прицепами, — говорит А. Ханкельдыев. — Мы трудимся на объектах Главташкентстроя и стремимся своевременно и в срок обеспечить грузоперевозками строительные объекты. Водители подсчитали свои возможности и решили в ответ на Обращение ЦК КПСС к трудящимся страны к 7 ноября выполнить план грузоперевозок одиннадцати месяцев, что позволит дополнительно доставить на объекты Главташкентстроя не менее 20 тысяч тонн народнохозяйственных грузов, а последние два рабочих дня года отработать на сэкономленном топливе.

Тон в соревновании задали водители Х. Мансуров, Ю. Саньков, А. Муталов, К. Андрианов и другие.

В. ТИТОВ,
старший инженер автоколонны № 2521.

Аккумулятору — вторую жизнь

Автопарк № 8 нашей столицы — большое и сложное хозяйство, оснащенное современными перевозочными средствами — вместительными «Икарусами» со сцепкой. Техника эта требует постоянного внимания и бережного ухода. Есть здесь о чем заботиться и решили в ответ на Обращение ЦК КПСС к трудящимся страны к 7 ноября выполнить план грузоперевозок одиннадцати месяцев, что позволит дополнительно доставить на объекты Главташкентстроя не менее 20 тысяч тонн народнохозяйственных грузов, а последние два рабочих дня года отработать на сэкономленном топливе.

Тон в соревновании задали водители Х. Мансуров, Ю. Саньков, А. Муталов, К. Андрианов и другие.

В. ТИТОВ,
старший инженер автоколонны № 2521.

Строящийся завод — поставщик продукции

Уже в ходе строительства к поставкам продукции приступил Ташкентский моторный завод. К отгрузке на головное предприятие в Минск подготовлена первая партия воздухоочистителей — важных узлов стосильного дизеля. От такого «разделения труда» выигрывают обе стороны: минчане разгружают мощности, ташкентцы «обкатывают» технологию и оборудование.

...Наладчик прессового оборудования Василий Соляк внимательно следит за работой 400-тонного пресса двойного действия. Мощные удары обрушиваются на заготовку. Вот на пульте управления загораются лампочки — деталь готова.

Пустить два мощных пресса двойного действия, которые «освоили» детали воздухоочистителя, помогла группа специалистов во главе с заместителем главного технолога Минского моторного завода Г. Рафановичем. В результате совместных усилий могучие многотонные прессы стали выполнять, можно сказать, ювелирную работу по прессовке корпуса и головки воздухоочистителя. А всего здесь освоен выпуск 16 деталей для этого важного узла.

Чтобы ускорить выпуск воздухоочистителей, в прессово-сварочном цехе создали специальную бригаду. Она была укреплена опытными рабочими из других цехов.

Более трети деталей стосильного дизеля уже изготавливаются на строящемся заводе. Готовятся к серийному выпуску еще несколько десятков деталей и масляный фильтр. Они также будут поставляться по кооперации на другие моторные заводы.

Б. ХАСАНОВ,
корр. УзТАГ.

С опережением

Лучшей в соревновании среди комплексных бригад коммунистического труда строительного управления № 18 четвертого треста Главташкентстроя названа бригада, возглавляемая Вилором Робертусом. В коллективе 22 человека, все в совершенстве владеют несколькими смежными профессиями, трудятся по методу Н. Злобина.

Внедрив бригадный подряд, сейчас строители на жилом массиве Юнусабад возводят девятиэтажное общежитие на 240 мест для студентов Ташкентского автомобильно-дорожного института, опережая на полмесяца график строительно-монтажных работ. Дневные задания бригада перевыполняет на 15— 20 процентов.

Среди лучших в СУ-18 названы сварщик Николай Балкунов, каменщик Александр Гусев, плотник Михаил Нехорошев и другие.

Сейчас передовой коллектив развернул социалистическое соревнование за достойную встречу 69-й годовщины Великого Октября, к этой дате бригада решила выполнить план первого года двенадцатой пятилетки.

М. ФЕЛЬДМАН.

Рабочая смена—наша забота

Конкурс профессионального мастерства

В производственном объединении «Узбексельмаш» состоялся конкурс профессионального мастерства среди рабочих. Конкурс есть конкурс, и тут лучшими могли быть признаны только те, кто отлично знает теорию и в силах за контрольное время изготовить самую сложную деталь высокого качества.

...Объявлены условия конкурса, участникам розданы задания, пущены часы. Серьезными и сосредоточенными стали лица молодых рабочих. Экзамен профессионального мастерства начался. Состязание в этот день проходило в двух местах: фрезеровщиков и токарей — в инструментальном цехе, сварщиков — на новом участке сварки и окраски рам в третьем цехе.

В отличие от конкурсов предыдущих лет здесь впервые приняли участие учащиеся заводского ГПТУ-82. Старший мастер О. Бондаренко и мастер группы электрогазосварщиков А. Кузнецов основательно подготовили к соревнованию своих подопечных:

— Хотим доказать, что в училище ребята проводят время не зря, — сказал О. Бондаренко. — Давно пора приобщать наших учащихся к подобным поучительным мероприятиям, проводимым на заводе.

По-своему было символическим то, что вместе с учащимися в конкурсе принимали участие и их наставники — те рабочие, у которых ребята проходили производственную практику. Так, второкурсник Ринат Кирамов соревновался со своим наставником Шермаматом Рахимовым, электросварщиком десятого цеха.

Конкурсное задание у электросварщиков на первый взгляд было несложным — за три минуты надежно скрепить огненным швом две металлические пластины. Однако не каждому по плечу выполнить такую работу быстро и с высоким качеством. Ведь при оценке учитывается не только скорость, но и еще много специфических мелочей, определяющих качество работы. А потом еще, вытянув, как на школьном экзамене, билет, необходимо перед авторитетным жюри показать свои теоретические знания....

Самое лучшее качество сварки и отличные ответы на вопросы билета были у сварщика кузнечно-прессового цеха З. Закирова — ему и присуждено первое место. Вторым в конкурсе сварщиков комиссия признала его коллегу и товарища по цеху В. Коновалова.

При определении кандидата на третье место мнение жюри разделилось — его были достойны и второкурсник ГПТУ М. Надежкин, и сварщик третьего цеха А. Маськин — тоже, кстати, недавний выпускник училища. В итоге комиссия приняла решение — присудить призовое место А. Маськину, а М. Надежкина премировать как самого молодого участника конкурса — ему недавно исполнилось 17 лет.

В этом конкурсе впервые приняли участие газосварщики. Согласно конкурсному заданию, Л. Ли, Х. Кунаков, В. Махилин трудились на ремонте теплотрассы — выполняли очень ответственное задание по сварке труб. К сожалению, конкурсное жюри не смогло их отметить, так как в приказе о соревнованиях газосварщики... предусмотрены не были.

...А в инструментальном цехе в это время, сосредоточенно склонившись над заготовками, соревновались токари и фрезеровщики. Задания им были тем более сложными, что все детали, изготовленные на конкурсе, должны были затем быть использованы в производстве.

Среди токарей первое место занял А. Атаджанов из пятого цеха. У молодого рабочего был второй разряд, а теперь, после победы на конкурсе, он автоматически поднимается до четвертого.

Токарь инструментального цеха В. Синица — традиционный победитель конкурсов профессионального мастерства — также с высоким качеством изготовил деталь, обстоятельно ответил на все вопросы жюри. Но на этот раз комиссия учитывала и возраст молодых рабочих — поэтому В. Синице присуждено третье место. Второе место жюри отдало восемнадцатилетнему токарю М. Червонову.

Среди фрезеровщиков сильнейшим был признан В. Александров. Второе место поделили между собой двадцатичетырехлетний А. Муратов и семнадцатилетний Т. Бахрамов.

— Конкурс прошел, на мой взгляд, очень неплохо, — говорит председатель комиссии, заместитель главного инженера В. Шевченко. — Особенно хорошо к нему подготовились сварщики. Мне хочется отметить инженера-конструктора Ф. Халтураева, инженера-технолога Н. Крайнову и, конечно, главного сварщика Е. Каца, которые сделали все, чтобы конкурс прошел на должном уровне. И людей от сварщиков было выставлено больше, чем по другим профессиям, и спецодежда подготовлена, и сварочные аппараты отлажены.

...И вот под аплодисменты присутствующих и вспышки блица фотоаппарата победителям вручаются награды. Конкурс закончен. Пройдет немного времени, и рабочие, занявшие первые места, примут участие в городских и зональных соревнованиях. Эта задача будет уже сложнее. Ведь там им придется состязаться с более сильными соперниками.

В. КРЫМЗАЛОВ.

НАВЕЧНО В ПАМЯТИ НАРОДНОЙ

Сорок пять лет минуло со дня вероломного нападения гитлеровских полчищ на нашу Родину. Весь советский народ поднялся на защиту завоеваний Октября, на бой за честь, свободу и независимость социалистической Отчизны.

В жестоких сражениях Советская Армия сломила хребет фашистскому зверю, водрузила алое знамя над рейхстагом. Разгром гитлеровской Германии, немеркнущий подвиг народа и по сей день служит суровым предостережением для тех, кто и сейчас мечтает о мировом господстве, хочет развязать новую войну, ввергнуть человечество в ядерную катастрофу.

...Нелегким был путь к победе. Двадцать миллионов жизней отняла война у советского народа. И в день 45-летия начала Великой Отечественной войны мы отдаем дань светлой памяти павшим в боях за Родину, клянемся не допустить новой войны, защитить и сохранить мир на Земле.

К аллее Парадов 22 июня со всех концов столицы Узбекистана шли тысячи и тысячи ташкентцев. Священный гранит могилы Неизвестного солдата укрыл ковер живых цветов, у Вечного огня были возложены венки.

На алых лентах венков надписи: «Неизвестному солдату от Центрального Комитета Компартии Узбекистана, Президиума Верховного Совета и Совета Министров Узбекской ССР», «...от Военного совета Краснознаменного Туркестанского военного округа», «...От Ташкентского обкома партии и облисполкома», «...от Ташкентского горкома партии и горисполкома», «...от ветеранов партии, войны и труда», «...от ЦК комсомола Узбекистана».

Над аллеей Парадов звучат Государственные гимны Советского Союза и Узбекской ССР. Отдавая честь павшим за Родину, печатают шаг воины-туркестанцы.

В торжественной церемонии возложения венков приняли участие члены и кандидаты в члены Бюро ЦК Компартии Узбекистана И. Б. Усманходжаев, Р. Х. Абдуллаева, Т. А. Алимов, В. А. Антонов, П. В. Догонкин, А. С. Икрамов, Г. Х. Кадыров, В. Н. Лобко, Н. И. Попов, А. У. Салимов, Х. Алимова, И. Х. Джурабеков, В. К. Михайлов, Б. Ф. Сатин, В. А. Хайдуров, заместитель Председателя Президиума Верховного Совета Узбекской ССР А. П. Романовский, заместители Председателя Совета Министров республики Г. З. Захритдинов, И. А. Каримов, К. Х. Махамадалиев, В. И. Огарок, С. У. Султанова.

Ветераны войны и труда, представители рабочих коллективов Ташкента, учащиеся вузов и техникумов собрались в этот день на митинг у мемориала на воинском кладбище, где покоятся солдаты Великой Отечественной, скончавшиеся в ташкентских госпиталях в годы войны.

1.418 дней и ночей шла битва советского народа с гитлеровским фашизмом. Мужество и героизм наших солдат, трудовой подвиг в тылу позволили освободить Родину и народы Европы от захватчиков. Мир был завоеван в тяжелой борьбе. И сегодня, отмечали выступающие, нет задачи важнее, чем предотвратить ядерную катастрофу, обуздать гонку вооружений.

Миролюбивая политика Коммунистической партии и Советского государства — надежная гарантия международной разрядки.

На митинге было принято обращение к молодежи Ташкента. Участники сражений с фашизмом призвали юношей и девушек быть достойными продолжателями традиций старших поколений, сделать все от них зависящее для укрепления дружбы и сотрудничества между народами, сохранения надежного мира.

* * *

Вечером того же дня в яркую антивоенную манифестацию вылился митинг молодежи столицы республики в парке культуры и отдыха имени Ленинского комсомола. Юное поколение дало клятву верности великим идеалам мира, обязалось отличной учебой и ударным трудом крепить могущество любимой Родины. До позднего вечера в парке звучали стихи и песни военных лет.

В митинге приняли участие ветераны войны и труда, воины-узбекистанцы, выполнявшие интернациональный долг в Демократической Республике Афганистан.

(УзТАГ).

Наш современник

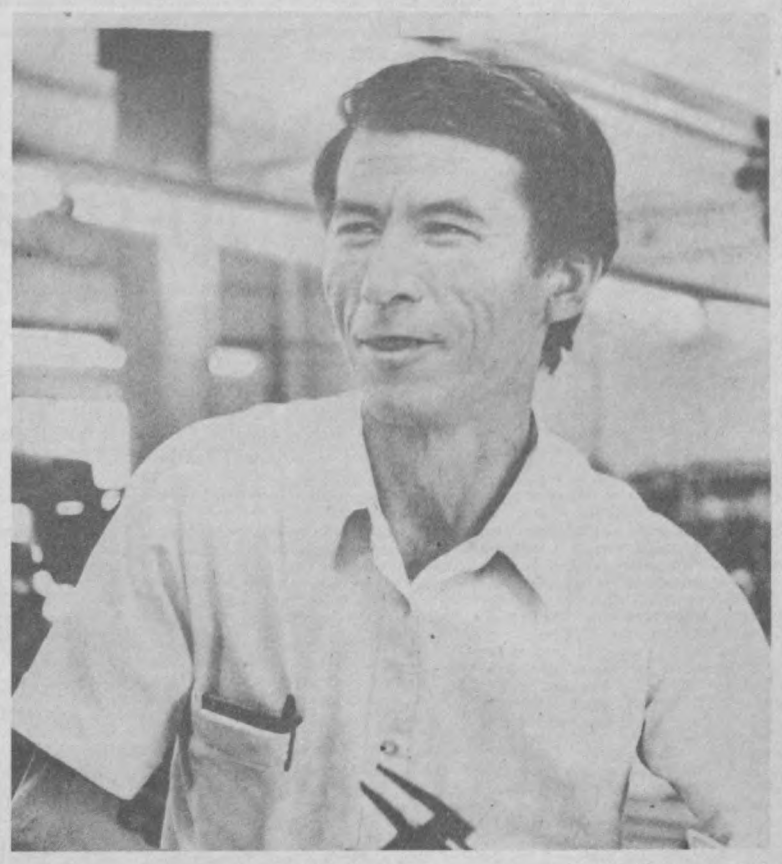

Восемь различных цехов в головном производственном трикотажном объединении «Малика» действуют как единый, хорошо отлаженный механизм. Выпадет хоть одно звено из этой цепи — сложно придется производственникам. Сердцем этого механизма здесь по праву считают механический цех, где изготовляются запасные части к трикотажным, швейным, красильно-отделочным машинам, другому технологическому оборудованию, реставрируются сложные детали, осуществляются различные сварочные работы. Наверное, непросто руководить таким цехом, ведь нужны практический опыт, специальные знания, организаторские способности, если можно так выразиться, творческая жилка.

Все эти качества сочетает в себе Махмуль Марупович Набиханов, возглавляющий цех вот уже 15 лет. Еще в 1969 году пришел он в объединение молодым слесарем. Трудился неплохо, но, как сам теперь вспоминает, чувствовал, что не хватает знаний, ведь производство все время движется вперед, становится более сложным, современным. Вскоре неугомонный Махмуль закончил вечернее отделение текстильного института, стал инженером, ударником коммунистического труда. А потом ему доверили возглавить коллектив цеха.

Сейчас здесь трудятся в основном молодежь. Новичкам порой не хватает опыта, умения, но всегда рядом с ними знающий мастер-наставник Махмуль-ака и еще двенадцать таких же, как он, прекрасных специалистов.

— Недавно, — рассказывает М. Набиханов, — 8 моих учеников проходили переаттестацию. С ними волновался и я. Но к волнению примешивалось и чувство уверенности за молодую смену, которой по плечу большие задачи, поставленные XXVII съездом партии, июньским Пленумом ЦК КПСС.

Решая их, коллектив объединения «Малика» ведет большую реконструкцию цехов. Полностью обновлены две очереди швейно-вязального корпуса. Все работы по монтажу технологического оборудования здесь выполнены работниками механического цеха без дополнительного привлечения специалистов со стороны.

Но останавливаться на достигнутом рано, считает Махмуль Марупович, необходимо продолжать совершенствовать производство, работать, как того требует сегодняшний день, на повышение качества выпускаемой продукции. И здесь веское слово за рационализаторами предприятия. Их на «Малике» немало. Членом ВОИР является и Набиханов.

Вот такими буднями, полными забот, живет наш современник, начальник механического цеха объединения «Малика» М. Набиханов, награжденный недавно орденом «Дружбы народов».

Фото М. Нуритдинова.

По законам братства

На счет № 904

На экспериментальном фурнитурно - пластмассовом заводе состоялось собрание рабочего коллектива. Тогда производственники приняли решение: однодневную заработную плату рабочих, ИТР и служащих перевести на счет № 904 — в фонд оказания помощи чернобыльцам по ликвидации аварии на АЭС. На следующий же день бухгалтерия предприятия, оформив платежное поручение в отделении Госбанка Фрунзенского района, перечислила на специальный счет 5.624 рубля.

В этот же день значительные суммы денег поступили от коллективов: автотранспортного предприятия № 2 — 5.823 рубля, деревообрабатывающего завода № 1 Главташкентстроя — 2.500 рублей, педагогического института имени Низами — 6.600 рублей и других.

Значительные суммы денег — однодневный заработок, средства, заработанные в ходе производственных субботников, — затем поступили также от тружеников комбината строительных материалов, механизированной колонны № 18, треста столовых, ЦНИИХпрома, ОРСа треста «Средазэлектрострой» и других предприятий, организаций и учреждений, а также граждан района.

Только за май с. г. фрунзенцы направили через районный Госбанк на специальный счет около 40 тысяч рублей.

* * *

В организациях Узбекского республиканского совета по туризму и экскурсиям прошли собрания, на которых коллективы работников гостиниц, турбаз, кемпингов приняли единодушное решение — перечислить свой однодневный заработок и часть премий на счет № 904 в помощь жителям Чернобыля.

ПОСОЛ БАНГЛАДЕШ В УЗБЕКИСТАНЕ

В Узбекистане находится Чрезвычайный и Полномочный Посол Народной Республики Бангладеш в Советском Союзе Саед Назмуддин Хашим. В связи с предстоящим отъездом на родину он прибыл в нашу республику для прощальных визитов.

С. Н. Хашим нанес визиты министру иностранных дел Узбекской ССР Р. Н. Нишанову, председателю исполкома Ташгорсовета Ш. Р. Мирсаидову. Он посетил Выставку достижений народного хозяйства Узбекской ССР, ознакомился с достопримечательностями столицы республики. Посол Бангладеш совершил поездку в Бухару и Самарканд, где осмотрел архитектурные памятники и районы новостроек.

(УзТАГ).

Готовь зачетку, стройотряд!

Пройдет совсем немного времени, и в поселок Лемью, близ города Ухта, что в Коми АССР, отправится студенческий строительный отряд «Юность» Ташкентского института инженеров железнодорожного транспорта. С отрядом заключен договор на производство работ на сумму 100 тысяч рублей. Бойцы ССО примут участие в закладке фундаментов для жилых домов, окажут шефскую помощь в ремонте учреждений, школ, дадут концерты художественной самодеятельности.

Сейчас идут последние приготовления к третьему трудовому семестру, в котором ребят ждут интересные дела.

М. ОЙСТРАХ.

Совершенствовать атеистическое воспитание

Хамзинский райком Компартии Узбекистана и республиканский Дом научного атеизма провели научно - практическую конференцию по актуальным вопросам атеистического воспитания населения на современном этапе.

Перед участниками конференции — секретарями партийных и комсомольских организаций, председателями профкомов, лекторами общества «Знание», пропагандистами системы партийной учебы — выступили заведующий кафедрой теории и истории научного атеизма ТашГУ, профессор, доктор философских наук А. И. Абдусамедов, директор Республиканского дома научного атеизма М. Г. Яхьяев, проректор ТашГосМИ, профессор, доктор философских наук Б. И. Исмаилов. Они рассказали о задачах и принципах ведения атеистического воспитания, проблемах работы в этом направлении среди молодежи. Выступивший на конференции токарь завода «Ташсельмаш» Ю. И. Степаненко поделился опытом работы партийной и общественных организаций предприятия по внедрению в жизнь коллектива и быт трудящихся новых обрядов и ритуалов.

Алло, редакция!

СЛУЖБА ЗДРАВООХРАНЕНИЯ СЕГОДНЯ И ЗАВТРА

— ОБ ЭТОМ НАШ ТЕЛЕФОННЫЙ ДИАЛОГ, КОТОРЫЙ СОСТОИТСЯ СЕГОДНЯ С 17 ДО 19 ЧАСОВ.

Если не сможете дозвониться в назначенное время, отправьте письмо по почте с пометкой «АЛЛО, РЕДАКЦИЯ!».

НАПОМИНАЕМ: ТЕЛЕФОННЫЙ ДИАЛОГ СОСТОИТСЯ СЕГОДНЯ, 24 ИЮНЯ, С 17 ДО 19 ЧАСОВ.

Телефоны: 32-53-66; 33-99-42.

СЕМИНАР СЕКРЕТАРЕЙ ПАРТОРГАНИЗАЦИЙ

На межреспубликанских курсах повышения квалификации партийных и советских работников в Ташкентской высшей партийной школе 23 июня открылся шестидневный семинар секретарей первичных партийных организаций министерств и ведомств республики.

Перед его участниками с докладом о задачах по ускорению социально-экономического развития республики и их идеологическому обеспечению выступил секретарь ЦК Компартии Узбекистана В. Н. Лобко.

«Июньский (1986 г.) Пленум ЦК КПСС об основных направлениях экономической политики. Двенадцатая пятилетка — решающий этап в реализации экономической стратегии партии» — тема выступления заместителя Председателя Совета Министров Узбекской ССР, председателя Госплана республики И. А. Каримова.

Участники семинара прослушали также лекцию «XXVII съезд КПСС о возрастании руководящей роли партии на современном этапе развития общества».

РЕШЕНИЯ ИЮНЬСКОГО ПЛЕНУМА ЦК КПСС — В ЖИЗНЬ!

СОРЕВНОВАНИЮ — ДЕЙСТВЕННОСТЬ И РАЗМАХ

СОРЕВНОВАНИЕ СИЛЬНО ГЛАСНОСТЬЮ, ОБЪЕКТИВНЫМ СРАВНЕНИЕМ ИТОГОВ ХОЗЯЙСТВОВАНИЯ, ОПЕРАТИВНЫМ ОБОБЩЕНИЕМ И ВНЕДРЕНИЕМ ПЕРЕДОВОГО ОПЫТА, ТОВАРИЩЕСКИМ СОТРУДНИЧЕСТВОМ И ВЗАИМОПОМОЩЬЮ.

Сегодня главные цели соревнования — повышение производительности труда, улучшение качества продукции, экономия ресурсов. Говоря словами Ленина, надо производить «лучше, чем прежде, дешевле, чем прежде, и больше, чем прежде».

(Из Обращения ЦК КПСС к трудящимся Советского Союза).

Передовой опыт — всем

Учат творчеству бригадиров

ПОДНИМАТЬ КАЧЕСТВО ПОДГОТОВКИ СПЕЦИАЛИСТОВ И ПОВЫШЕНИЯ КВАЛИФИКАЦИИ КАДРОВ.

(Из Основных направлений экономического и социального развития СССР).

Еще сравнительно недавно рабочие В. Демин, Ю. Бузало и Н. Халмухамедов числились в тресте «Жилстрой» Главташкентстроя в резерве на выдвижение. А сегодня эти высококвалифицированные строители широкого профиля умело возглавляют укрупненные хозрасчетные бригады. Наиболее показательна производственная деятельность коллектива Василия Ивановича. Так, в прошлом году бригада В. Демина смонтировала свыше 20 тысяч квадратных метров крупнопанельного жилья, сократив нормативные сроки работ по каждому дому в среднем на 15 дней. Качество — высокое. Этот коллектив — лидер в социалистическом соревновании.

Исходя из достигнутого, передовики наметили ныне новые, высокие рубежи на 1986 год и упорно борются за их достижение. В коллективе внедрен бригадный подряд. За годы одиннадцатой пятилетки в подразделениях главка из среды рабочих выдвинуто свыше ста бригадиров.

В повышении профессиональной квалификации, воспитании у людей организаторских способностей, культуры, экономического мышления немалую роль играет учебно-курсовой комбинат главка. В 1981 — 1985 годы здесь повысили квалификацию свыше 500 руководителей низовых трудовых коллективов. В 1986 году пройдут обучение не менее 200 человек, на 50 больше, чем в прошлом году.

Свыше семидесяти из них уже прошли курс переподготовки. Если раньше занятия организовывались по 40-часовой программе, то теперь учебный процесс длится 72 часа.

«Поправка» продиктована требованиями XXVII съезда КПСС, в решениях которого центральное место занимают вопросы интенсификации производства на основе ускорения научно-технического прогресса, широкого внедрения передового опыта. А всесторонний рост кадров низового звена, где по существу решается судьба планов и обязательств, — залог успешного решения этих задач.

Из чего же исходили главк и его учебно-курсовой комбинат, разрабатывая программу специальных курсов на текущий год? Отвечая на этот вопрос, заместитель начальника Главташкентстроя К. Салихов ответил:

— Прежде всего из того, что бригадная форма организации и стимулирования труда была в одиннадцатой пятилетке и остается в двенадцатой пятилетке доминирующей. Именно бригады, прежде всего укрупненные хозрасчетные, играют в современных условиях решающую роль в борьбе за повышение эффективности работы, быстрейшее достижение конечного результата, воспитание коммунистического отношения к труду, наиболее полное воплощение в жизнь положений Закона о трудовых коллективах.

Поэтому на занятиях упор делается на изучение практики внедрения бригадного метода работы и выявление путей повышения его эффективности, массовость охвата, устранение препятствий, вовлечение рабочих в процесс управления производством.

Бригадиры учатся творчеству у своих же коллег, опыт которых наиболее поучителен.

За 15 лет бригадный хозрасчет прошел на стройках города путь от одиночных и незначительных по количественному составу коллективов до массового внедрения в масштабе главка. В этом году, например, в общестроительных и специализированных трестах, на промышленных предприятиях, в автотранспортных хозяйствах на подряде действуют около 500 бригад, или почти 70 процентов от их общего количества. На сооружении крупнопанельных домов занято 27 сквозных потоков, объединяющих в своих составах 182 бригады, в том числе смежных организаций. Базовыми организациями при обучении эффективному методу, как правило, служат ДСК-1, тресты «Жилстрой», «Таштранспецстрой», № 153 и ряд других подразделений.

Слушатели имеют возможность, как говорится, собственными глазами увидеть, как организуется работа на подряде, что ей предшествует, какова эффективность. Вопрос о месте организации практической части занятий продумывается заранее. Учебным полигоном, например, стала стройплощадка жилого дома № 8 на массиве Юнусабад, на месте изучался опыт комплексной бригады И. Белова из СУ-1 треста № 8. Курсантов ознакомили также с организацией комплектации объекта, правовыми основами взаимоотношений сторон — бригады и администрации управления, заключивших хозяйственный договор.

Привлекается соответствующая литература, рассказывающая о достижениях лучших подрядных бригад в республике, стране, демонстрируются учебные фильмы, в том числе такой обстоятельный и поучительный, как «Опыт бригады Н. Злобина».

Воспитание бригадиров и их резерва рачительному хозяйствованию, творческому подходу к решению производственных и технических задач, непримиримости к недостаткам, умеющих организовать действенные соревнования — верный путь к повышению эффективности и качества строительства, преодолению ранее допущенного отставания в строительстве жилья и объектов соцкультбыта. Главку нужны кадры, способные с максимальной пользой для дела внедрять все новое, передовое, и деятельность учебно-курсового комбината служит этим целям.

И. АХМЕТОВ,
журналист.

Резервы — в действие

Отвечать за дело каждому

НЕКОТОРЫЕ наши, если так можно выразиться, «братья по рулю» и сейчас не без удовольствия вспоминают те времена, когда можно было бросить начатую работу, сорваться за тридевять земель за длинным рублем, не посчитаться с мнением коллектива. Поверьте, подавляющее большинство вовсе не считало такое положение нормальным. Работа держалась в основном на энтузиастах. А зарплату получали по принципу уравниловки.

В таком примерно состоянии застал я жизнь водителей, когда сам впервые сел за баранку. Но уже тогда, в 1970 году, было ясно, что дальше так работать нельзя. За плечами моими уже была средняя школа, а потом — служба в рядах Советской Армии, которая так много дает парню. Да и был перед моими глазами пример отца — неутомимого труженика. Железнодорожник, он редко считался с личным временем...

Подошло время бригадного подряда, его повсеместного внедрения. Первым это сделал Хабибулло Абдужаббаров из Бекабадского автотранспортного предприятия № 16, за ним последовали другие, потом была создана с целью распространения его опыта республиканская школа. Сейчас ее закончили без малого полторы тысячи водителей-бригадиров, внедривших в своих коллективах прогрессивную форму работы.

За одиннадцатую пятилетку перевез 24,8 тысячи тонн народнохозяйственных грузов, что соответствует выполнению планового задания на 111 процентов. Успешно начал работу с первых же дней новой пятилетки. В течение прошедших пяти месяцев мною, например, перевезено почти 2.600 тонн грузов вместо 1.900 по плану. Да и члены моей бригады не отстают. Как бригадир считаю, что должен не только показать, как достичь того или иного показателя, но и повести за собой людей. Словом, производственные задания мы выполняем четко, без срывов.

Так сделали и мы, внимательно изучив все преимущества подряда.

Наша бригада из 12 человек обслуживает станцию Ташкент-товарный, ставя под погрузку свои большегрузные «ЗИЛ-130» с прицепами. Затем следует развозка грузов по базам, магазинам, предприятиям. Простои сведены до минимума, трудимся в едином ритме, соблюдая высокую трудовую и технологическую дисциплину, уделяя большое внимание социалистическому соревнованию.

Заседания совета бригады проводим регулярно. Это, если хотите, небольшая летучка, обязательно связанная с подведением итогов и обсуждением предстоящих задач, подведением итогов соревнования. Высказываются все наши ребята откровенно, в глаза друг другу, называя вещи своими именами. Руководит советом опытный производственник Миркамил Рахимов, коммунист, авторитетный человек. Ведь нам приходится решать попутно и задачи охраны грузов, бережной их доставки. Это хорошо сознают мои товарищи Хамид Абдуазизов, Ибрагим Тураходжаев, коммунист Геннадий Муталибов, комсомолец Равшан Адылбеков и другие.

С большим вниманием члены нашей бригады познакомились с Обращением Центрального Комитета КПСС к трудящимся Советского Союза. И все как один решили делом откликнуться на призыв партии «Двенадцатой пятилетке — вдохновенный творческий труд советского народа!». Думаю, что в едином порыве сделать больше, лучше — залог трудовых побед. А рубежи, которые мы ставим, трудноодолимы, но они тем не менее реальны. Производственную программу нынешнего года решили завершить к 27 декабря и за оставшееся до конца года время перевезти более 500 тонн народнохозяйственных грузов.

Члены нашей бригады знают и любят технику, хорошо ухаживают за ней, своевременно ремонтируют, а это одно из условий «везения». Не везет обычно тем, кто не хочет или не умеет работать. Таковы секреты мастерства. И они доступны всем.

И. ТАХИРОВ,
делегат XXI съезда Компартии Узбекистана, бригадир водителей автоколонны № 2502 Ташгоравтотреста грузовых централизованных перевозок.

Годовой план — досрочно

Соперники — значит помощники

Прошло несколько дней, как было опубликовано в печати Обращение Центрального Комитета КПСС к трудящимся Советского Союза, а я до сих пор вместе со своими товарищами по бригаде обращаюсь к этому важному документу.

Почему для нас, рабочих, он важен? Да потому, что в Обращении конкретно, ясно сформулированы ключевые задачи тружеников всех отраслей народного хозяйства на XII пятилетку. И, что самое главное, так емко и в то же время подробно сказано о проблемах и успехах в организации социалистического соревнования.

Чего греха таить, и у нас в управлении, да и у многих моих коллег соревнование подчас носит формальный характер, особенно когда речь идет о трудовом соперничестве не внутри коллектива, а между разными бригадами или управлениями и трестами. Если у себя в бригаде все и всё на виду, то опыт других бригад к нам поступает буквально по крупицам.

И тем не менее планы с каждым годом возрастают, и их надо выполнять. И выполнять на совесть. Ведь от того, как мы построим дом, зависит судьба не одного человека. Недаром в Обращении есть такая фраза: **«Что мы сделаем, создадим, построим, то у нас и будет, так мы и будем жить. Другого пути к созданию благ, к более полному удовлетворению растущих материальных и духовных потребностей попросту нет».**

Сейчас мы работаем на строительстве стоквартирного дома в микрорайоне СА-2А Юнусабада. Дело продвигается споро благодаря умелым действиям наших ветеранов — домостроителей сварщика Ханали Гасанова, бетонщика Марата Авдеева. Эти рабочие внедрили в производство передвижные подмостки, другие средства малой механизации. Они стояли за внедрение бригадного подряда, и теперь весь коллектив благодарен им за это.

А результат сегодня такой: полугодовой план благодаря хозрасчету уже выполнен, задание года планируем завершить к 69-й годовщине Великого Октября. И в первую очередь думаем добиться желаемого за счет активизации социалистического соревнования, которое формирует в человеке ответственность за порученное дело.

В. ПУТЫНИН,
бригадир комплексной бригады СУ-40 Ташкентского домостроительного комбината № 3 Главташкентстроя.

В передовых коллективах





▲ Бригада радиотелефонной аппаратуры завода «Промсвязь», возглавляемая Александром Дубовиком (в центре снимка), — одна из передовых на заводе «Промсвязь». Приборостроители приняли повышенные обязательства на 1986 год, пятилетку в целом и успешно их реализуют. Коллектив, делом отвечая на Обращение ЦК КПСС к трудящимся Советского Союза, придает особо важное значение организации действенного соревнования.

▲ Третий год трудится на заводе пластмассовых изделий и бытовой химии Надежда Дроботова. Руководимая ею бригада — лидер социалистического соревнования на предприятии. На ее участке [каландровый цех] изготовляются для бытовых нужд и народного хозяйства различные виды поливинилхлоридной пленки — декоративно-хозяйственная, галантерейная, скатерочная, для занавесок. Девиз передовой бригады: «Изделиям — наивысшее качество».

Фото Т. Каримова и Л. Глауберзона.

Цени рабочую минуту

Трудиться с полной отдачей

Чтобы стать хорошим раклистом, освоить профессиональные навыки и научиться выпускать хлопчатобумажную ткань отличного качества, необходимо как минимум поработать полтора-два года у печатной машины. Однако срок обучения может и затянуться. Это зависит от самого молодого рабочего, наставника.

Не раз на рабочих собраниях цеха обсуждался вопрос, почему одни могут выполнять план, а другие полагают, что им не обеспечили условий, хотя сами трудятся не в полную силу. Видимо, все зависит от отношения к делу, дисциплинированности рабочего, от умения правильно организовать свой труд.

Считаю, что начать надо с укрепления дисциплины. Такой подход к делу четко определен решениями XXVII съезда партии, апрельского (1985 г.) и июньского (1986 г.) Пленумов ЦК КПСС. На этом акцентируется внимание и в Обращении ЦК КПСС к трудящимся Советского Союза: повышение дисциплины и требовательности — один из главных факторов роста производительности труда, улучшения качества продукции.

И это важно понять каждому труженику, а в условиях нашего производства — каждому печатнику; часы потерянного времени оборачиваются тысячами метров недоданной ткани.

Мы можем работать эффективнее, находя и используя резервы внутри коллектива за счет отношения к труду. Добросовестное отношение к труду мы, опытные раклисты, прививаем молодежи. Помогаем освоить машину, советуем содержать ее в чистоте, внимательно следить за качеством набивки узора. Соблюдая эти приемы, мы гарантируем качество.

Но не все зависит от нас. Зачастую нам поставляют бракованный товар. А тут еще техника подводит. Отдел главного механика не может обеспечить хорошее техническое состояние машины. Вот наши старания и не дают зачастую ожидаемого эффекта.

Сейчас пришло иное время — время высокой производительности, предельной интенсификации труда. И всем нам надо немедленно и серьезно перестраиваться на напряженную и высококачественную работу. Без этого невозможно достигнуть желаемых высоких результатов.

И. ТУМАЕВ,
раклист текстильного комбината.

Называем отстающих

Цена упущений

Вопрос вопросов — повышение производительности труда. Основной путь решения этой задачи — ускорение научно-технического прогресса... Своими силами трудовые коллективы могут многое сделать для сокращения ручного труда, механизации и автоматизации производства.

(Из Обращения ЦК КПСС к трудящимся Советского Союза).

Лишь на 90,5 процента выполнил план пяти месяцев по реализации продукции Ташкентский комбинат производственных предприятий треста «Средазтрансстрой». Несмотря на то, что в мае комбинат выпустил и реализовал дополнительно к плану изделий на 22 тысячи рублей, дефицит, образовавшийся еще в марте, не был покрыт банковскими поступлениями от заказчиков за полученную товарную продукцию...

Производственный комбинат занимает особо важное положение в системе подразделений треста «Средазтрансстрой». КПП изготовляет для Среднеазиатского региона и Казахстана различные изделия для транспортного строительства и реконструкции железнодорожных объектов в объеме более 1,9 миллиона рублей. На строящиеся производственные, жилые, коммунально-культурные объекты идут отсюда разнообразные столярные изделия (окна, двери, шкафы), железобетонные изделия для гражданских сооружений, ирригационные лотки, теплотрассы, различные конструкции для электротяговых подстанций, товарная арматура, пиломатериалы и т. д.

Номенклатура изделий обширна и разнообразна — до 400 наименований. И от производственной деятельности этого комбината всецело зависят технико-экономические показатели работы самого треста.

Но удивляет другое: мартовский срыв реализации продукции произошел при полном товарном покрытии всех заказов потребителей, при выполнении задания по объему производства...

Так что же произошло? Вот уже шестой год в тресте (по согласованию с Ленинским районным стройбанком) действовала система оплаты счетов за товарный выпуск продукции комбинатом, при которой управление производственно - технической комплектации треста сосредоточило в своих руках и объемную приемку изготовленной продукции, и ее банковскую оплату комбинату-изготовителю.

Но вот в конце марта с. г. районный стройбанк неожиданно отказал в приемке выставленных счетов, потребовав, чтобы оплата производилась подразделениями треста — непосредственными потребителями продукции, изготовленной ташкентским КПП.

Однако подразделения, разбросанные по всей Средней Азии — в Ашхабаде, Чарджоу, Туркестане и т. д., не сразу сориентировались в обстановке. Они по-прежнему получали изделия в заданные сроки и ассортименте, и их не очень-то волновало, что предприятие-изготовитель оказалось в графе отстающих. К тому же не все строительно-монтажные поезда располагали необходимыми средствами...

Как вышли из создавшегося положения в тресте? Здесь, думается, приняли не лучшее решение: потребовали от руководства КПП (начальник Ю. Устинов, секретарь парторганизации М. Азимов) идти примерно с двухнедельным опережением графика по выпуску товарной продукции, выставлять счета заказчикам на оплату до 10-го числа каждого текущего месяца. Это решение, разумеется, не принесло желаемых изменений, а лишь усложнило обстановку. Такие строительно-монтажные поезда, как №№ 151, 194, 394, 503, 539 и другие остались должниками и в мае...

Надо полагать, что в тресте хорошо понимают сложившееся положение на комбинате, и уже в этом месяце найдут приемлемые решения, чтобы за счет оптимальных финансово - организационных мер вывести из-под удара свое главное производственное подразделение.

Обращает на себя внимание техническое состояние комбината. Научно-технический прогресс словно обошел стороной это предприятие. КПП производит впечатление кустарных мастерских, дошедших до нас из 40 — 50-х годов; действующая оснастка и оборудование здесь примитивные, крайне низок уровень механизации труда.

Ясно, что руководители треста (зам. управляющего Э. Усеинов) не занимались должным образом развитием производственно-технической базы комбината. Здесь действуют практически три цеха-участка — деревообрабатывающий, формовочный и арматурный. Численность производственного персонала немногим более 150 человек. Инженерно-техническая, снабженческая и транспортная службы практически не развиты, организация труда и производства не отвечает современным требованиям. Итоги соревнования подводятся формально, раз в квартал.

Сейчас завершается строительство нового формовочного цеха, идет монтаж технологического оборудования, где намечено изготовление железобетонных плит пустотного настила для перекрытий строящихся зданий и сооружений. Но этот важный производственный цех строится уже шестой год. По последнему, скорректированному графику он должен быть сдан в эксплуатацию еще в 1985 году. Генподрядчик СМП-733 треста, однако, и сегодня ведет работы медленными темпами, незначительным числом людей.

А предприятие нуждается в коренной и комплексной реконструкции, техническом перевооружении производства, только это может решить главную проблему — нормальную деятельность производства.

Трест «Средазтрансстрой» — важное строительно-монтажное звено в системе Министерства транспортного строительства СССР. От его деятельности во многом зависит транспортно-железнодорожное развитие Узбекистана и всего Среднеазиатского региона. Только за годы истекшей пятилетки объем строительно-монтажных работ треста возрос почти в два раза и ныне достиг более 56 миллионов рублей в год. А мощности главной производственно-технической базы треста — ташкентского КПП практически остались на уровне 70-х годов.

Значительное ускорение темпа и объемов строительно-монтажных работ подразделений треста предусмотрено и на XII пятилетку. Неужели в тресте не понимают, что такая несопряженность уже в ближайшие годы может привести к диспропорции между нарастающим объемом строительно-монтажных работ и их застывшем производственно-материальным обеспечением?

Только недавно на основании технико-экономического обоснования дано задание проектной организации подготовить необходимую документацию по реконструкции и техническому перевооружению ташкентского КПП. Но когда это будет осуществлено и достаточно ли данное задание учитывает необходимость коренного технического перевооружения всех участков производства?

Одной из первоочередных задач дня хозяйственно-экономической деятельности предприятий является ускорение прогресса, реконструкция и техническое перевооружение производства. Это с новой силой подчеркивалось на июньском (1986 г.) Пленуме ЦК КПСС. А для этого необходимы инициатива и хозяйская предприимчивость на местах, повышение самостоятельности предприятий и организаций в решении назревших проблем.

М. АВЕРИН.

Никто не забыт, ничто не забыто

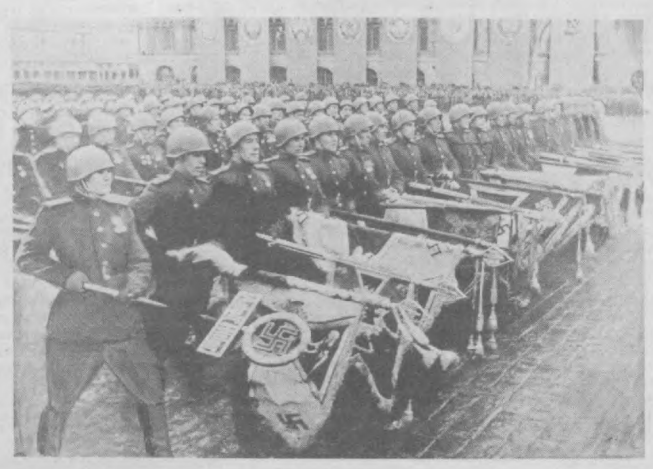

24 июня 1945 года. Хмурое утро. Но всполохи красных знамен, блеск орденов на мундирах, блеск сабель и медь оркестров, звон и музыка курантов Кремля как бы раздвинули небосвод. Шагая в колоннах фронтов, в рядах победителей, ощущая локти и плечи соседей, солдаты Великой Отечественной чувствовали близость друзей-однополчан, стоявших в эти минуты на далеких от Москвы рубежах.

Парад Победы. Сорок один год назад наша страна принимала рапорт от своих вооруженных защитников и чествовала их. В сводных полках и батальонах фронтов шли генералы и солдаты — пехотинцы, артиллеристы, летчики, моряки, отмеченные Золотыми Звездами, орденами Ленина, Красного Знамени, Суворова, Кутузова, Богдана Хмельницкого, Нахимова, Славы... Они несли знамена, овеянные славой многочисленных битв, сияющие лучами величайшей Победы.

Когда колонны проходили мимо Мавзолея Владимира Ильича Ленина, все мысли фронтовиков были обращены к создателю великой партии. Под ее руководством была одержана победа над фашистской Германией. Слышались только четкие удары шагов, музыка, шелест знамен над головой.

Двести солдат вплотную подошли к Мавзолею и бросили к его подножию двести знамен немецких армий, дивизий, полков. Позорных знамен агрессии, разбоя, насилия... Дышала и клокотала Красная площадь... Чего стоили этот миг, эта победа над гитлеризмом! Сделает ли человечество нашей планеты свой вывод из этой страшной — и для нас и для тех, кто ее затеял, — войны!?

Участники Парада Победы



Усман АМАНОВ

лось в зависимости от того, что приходило ему на память. А она держала многое.

Усман Аманов был призван в ряды Красной Армии накануне войны. Жестокие фронтовые будни начались для него на Кавказе. Горстка храбрецов с немудреным оружием отважилась противостоять целой вражеской моторизованной колонне, двигавшейся по шоссе. Малейшая промашка, неточность — и все могут погибнуть. Но родная земля-матушка и тут выручила. Шквальный огонь из миномета, поддержанного стрелками, посеял панику среди врагов. Они были смяты и опрокинуты. В этом бою особо отличился расчет, где наводчиком был боец из Узбекистана Усман Аманов. Он лично подавил четыре огневые точки врага и уничтожил свыше отделения солдат противника...

Так начинался боевой путь солдата, который завершился Парадом Победы.

...Для парада были подобраны самые крепкие и хорошо сложенные парни, прошедшие практически всю войну, имевшие по нескольку орденов. Выпала честь среди них быть и Усману Аманову, бойцу из Ташкента, сыну простого рабочего. Он-то и швырнул ненавистный гитлеровский штандарт к подножию Мавзолея 24 июня 1945 года.

Ныне почетный автотранспортник Узбекской ССР ветеран труда, награжденный знаками ударника одиннадцатой пятилетки за работу без аварий, вот уже свыше трех десятилетий трудится в 5-м автопарке Ташкента. Работает добросовестно.

В. ПОПЛАВСКИЙ.

На стоянке такси народу было немного. Когда подошла моя очередь, то вскоре подкатила в неверном свете ночных фонарей «Волга» с зеленым огоньком. Попутчиков не было, и я прислушивался к быстрому перестуку счетчика.

— Что с такой озабоченностью? — спросил водитель, пожилой уже человек. И, вздохнув, покачал головой. — Возьму по счетчику, как полагается, гражданин, не извольте переживать. Насчет совести у нас полный порядок, как в танковых войсках.

— А вы служили в танковых?

— Нет, минометчиком был. Во время войны. А как закончилась, участвовал в Параде Победы.

— Простите, — заволновался я, — и вы — вместе с другими, теми, двумястами, что шли по брусчатке Красной площади с фашистскими знаменами, бросали их наземь?

Он улыбнулся.

Я вглядывался в суровое и вместе с тем очень доброе лицо водителя такси, выражение которого меня-



Шерали БИТУРСУНОВ

Всю войну Шерали Битурсунов прошел командиром артиллерийского расчета в составе гвардейского орденов Ленина и Богдана Хмельницкого I степени 255-го полка. Воевал в Белоруссии, освобождал Киев, форсировал Днепр, Одер, а войну завершил под Прагой 12 мая, где пришлось ликвидировать группировку власовцев и их прихвостней.

За годы войны расчет Ш. Битурсунова уничтожил свыше 40 танков, несколько десятков орудий и автомашин, сотни вражеских солдат и офицеров. Первую свою награду Шерали получил, спасая командира. Это была медаль «За отвагу», затем командование вручило доблестному артиллеристу вторую такую медаль. Потом на его груди засияли два ордена Красной Звезды, два — Отечественной войны I степени, один — крест Славы Польской Народной Республики. За каждой наградой — подвиг, тяжелый солдатский труд.

Шерали Битурсунов хорошо помнит самый трудный бой. Колонна из 38 вражеских танков, расползаясь надвое, пошла на фланги, намереваясь окружить и уничтожить наши подразделения, обескровленные в предшествующих боях. Командир орудия только и успевал в грохоте, дыму, шквале огня выкрикивать наводчику одну и ту же фразу, способную довести до хрипоты:

— Цельсь по гусеницам! Только по гусеницам! Огонь!!

Тогда расчет Битурсунова подбил 5 танков. Но его орудие потом разнесло вдребезги. Наводчик сержант Гончаренко посмертно был удостоен звания Героя Советского Союза. Чуть позже в газете 1-го Белорусского фронта появилась фотография с подписью «Боевой расчет сержанта Битурсунова бьет без промаха».

— Мне выпало счастье участвовать в Параде Победы, — сказал при встрече Битурсунов. — В тот памятный день — 24 июня 1945 года — мы проснулись раньше обычного. Волновались. Потом состоялся парад. Говорят, это было впечатляющее зрелище...

Сейчас 66-летний ветеран войны Ш. Битурсунов работает на Ташкентском автокомбинате № 3. Он обслуживает инвалидов и участников войны. Казалось бы, задача несложная: подрулил к нужному дому, доставил пакеты с продуктами — и все. Но бывалый фронтовик знает, что многие из фронтовиков болеют от ран, полученных в боях, иные живут в одиночестве. Поэтому частенько задерживается он, чтобы побеседовать с приболевшим человеком о событиях давних и очень памятных для них обоих.

П. ВЛАДИН.



Константин ЛЕПИЛИН

Свой боевой путь Константин Иванович Лепилин начал у станции Павшино, в районе Волоколамского шоссе. В ноябре 1941 года здесь развернулись ожесточенные бои. Фашистские полчища рвались к Москве. Советские войска стойко и героически сдерживали их. Часть, в которой воевал командир орудия Лепилин, бросали то на один участок, то на другой. Расчет Константина Лепилина сегодня прямой наводкой поражал танки противника у деревни Крюкова, завтра — у Лудиной горы, на третий день приходилось отражать яростные танковые атаки гитлеровцев на другом опасном направлении. Словом, с первых дней войны, пришлось испытать все, что выпадает на долю солдата в тяжелых оборонительных боях. За проявленный героизм и мужество при ведении боевых действий на подступах к столице нашей Родины — Москве командир орудия Константин Иванович Лепилин был награжден медалью «За отвагу».

После битвы за Москву, закончившейся поражением отборных гитлеровских войск, Красная Армия начала изгонять фашистских оккупантов с родной земли. Вместе со всеми войсками продвигалась с боями на запад и часть, где служил Лепилин. За образцовое выполнение своих служебных обязанностей Константин Иванович был повышен в должности — он стал старшиной 207-го артиллерийского дивизиона.

О том, как нес свою старшинскую службу Лепилин, свидетельствуют последующие его награды: он трижды удостаивался медали «За боевые заслуги», другими отличиями.

Артиллерийский дивизион Лепилина принимал участие в штурме Берлина, взятии рейхстага. Полевая кухня, находящаяся в распоряжении старшины, готовила не раз еду для жителей поверженного Берлина, изголодавшихся немецких женщин, стариков и детей.

В 20-х числах мая его вызвали в штаб армии. Оттуда вместе с группой фронтовиков Лепилин прибывает в Сокольники, где проходит подготовку к Параду Победы. 15 июня 1945 года командир сводного батальона генерал-майор Шугаев вручил будущим участникам парада медали «За победу над Германией в Великой Отечественной войне 1941 — 1945 гг.» и удостоверения о награждении.

Молодой и бравый старшина в торжественном строю, четко отбивая шаг, прошел по Красной площади 24 июня 1945 года.

Сейчас Константин Иванович продолжает трудиться, выполняя нелегкие обязанности по хозяйственной части в Выставочном зале Союза художников Узбекистана.

П. СИЛИН.

Вузы на пути перестройки. Обсуждаем проект ЦК КПСС

3. ЧЕМУ И КАК УЧИТЬ СТУДЕНТОВ

Возросшая роль высококвалифицированных кадров в экономическом развитии страны выдвинула проблему поиска способных и талантливых людей. Появилась необходимость отбирать и сортировать учащуюся молодежь по способностям и уровню подготовки. Это достигается в определенной мере сдачей экзаменов при поступлении на первый курс. Но этот отбор должен продолжаться и в процессе обучения. Например, одним из таких путей могло бы стать поступление способных и подготовленных молодых людей на второй курс, минуя первый. У нас есть достаточно много — десятки тысяч—таких способных ребят, которым под силу сдача необходимых в этих случаях экзаменов. Цели отбора способных и талантливых людей может служить и так называемая ступенчатая структура обучения в высшей школе.

В основе ее — образование, разбитое на несколько относительно самостоятельных циклов обучения, каждый из которых завершается получением соответствующего диплома и рассматривается как одна из ступеней высшего образования, дающая определенное право при устройстве на работу. Такая система снижает потери способной молодежи, поскольку здесь отбор проводится в процессе обучения и не носит случайного характера, что нередко имеет место при поступлении в вуз. Она позволяет студентам следовать своим способностям в доступном для них темпе, а также полнее учитывать их способности и склонности, менять направление учебы и даже учебное заведение, например, тогда, когда произошла ошибка в выборе будущей сферы деятельности или когда нужно прервать обучение. Эта система нацелена на оперативное удовлетворение потребностей общества в специалистах разного уровня подготовки и позволяет в рамках высшей школы подготавливать специалистов среднего звена, используя для этих целей преподавательский состав и материальную базу институтов. Вспомним, какое огромное количество студентов покидает вузы, проучившись 2—3—4 года с бесполезной для них самих и для общества академической справкой. Следовательно, ступенчатая система выгодна и в экономическом отношении. Думается, что у нас о ступенчатой структуре высшего образования следует серьезно подумать, изучив опыт ее применения в других странах.

Как показывает практика, в ряде случаев целесообразно предоставлять вузам возможность отказаться от узкоспециализированных кафедр. Взамен их организовывать объединенные и даже полипрофильные, более гибкие по структуре, руководимые крупными учеными, способными объединять и направлять в нужное русло усилия своих коллективов.

В настоящее время в вузах, особенно в периферийных, функционирует множество малочисленных разобщенных кафедр, слабых и недостаточно эффективных в учебном и научном отношении. Они, как правило, замыкаются главным образом на своих узких проблемах, не располагают достаточным числом высококвалифицированных специалистов, определяющих образовательный и научный климат этих подразделений. Работа таких кафедр носит разрозненный и нередко противоречивый характер. Объединение их, преследующее общие комплексные цели, позволит осуществлять более пластичную и глубокую подготовку разносторонних специалистов, варьировать по необходимости учебный материал, предоставлять студентам выбор в изучении дисциплин, организовывать комплексные научные исследования и прочее.

Это, несомненно, улучшит условия для подготовки более широких и разносторонне образованных специалистов не только по существующим, но и по новым специальностям и направлениям в определенной научной области или в смежных областях различных наук. Все это представляется целесообразным в свете проекта ЦК КПСС «Основные направления перестройки высшего и среднего специального образования в стране».

И. МАРЦИНКОВСКИЙ,
зав. кафедрой ТашГУ, профессор, доктор педагогических наук.

Для вас, горожане

На кассетах — классика

Новыми музыкальными произведениями пополнилась фонотека студии звукозаписи Окружного Дома офицеров. Высококачественная советская и импортная аппаратура, установленная в студии, позволяет делать записи на самом высоком уровне — на кассеты и компакт-кассеты, на звуковое письмо.

Более тысячи разнообразных произведений хранится на грампластинках и кассетах студии, с которых и делается перезапись.

— Я работаю здесь более 15 лет, — рассказывает заведующий студией П. Пинхасов, — и наглядно вижу, как возрос за это время интерес к классической и народной музыке. Именно ее мы и стараемся пропагандировать в первую очередь.

Так, сегодня студия предлагает записи произведений Чайковского («Первый концерт»), Рахманинова (его поэму для симфонического оркестра, хора и солистов на слова Эдгара По), а также Моцарта, Бетховена, Бартока, Брамса, Шопена в исполнении выдающихся советских и зарубежных музыкантов.

А что предлагает старейшая студия звукозаписи города любителям эстрады?

— Старейшая студия предлагает новейшие — 1986 года — записи таких популярных советских ансамблей, как «Голубые гитары», «Здравствуй, песня», «Веселые ребята» и других.

Новые записи смогут сделать у нас и поклонники таланта Аллы Пугачевой, Софии Ротару, Юрия Антонова, Валерия Леонтьева, Михаила Боярского. Пополнилась фонотека и новыми записями зарубежных эстрадных ансамблей.

Часто дискотеки испытывают «репертуарный голод», в их фонотеки попадают порой случайные музыкальные произведения, ничего общего не имеющие с подлинным искусством. «Для ваших дискотек» — так называется разнообразная музыкальная подборка, которая имеется в студии. Из нее можно выбрать произведения на любой вкус и записать с оплатой по перечислению.

Г. ПАНТЕЛЕЕВА.



БЕЛОРУССКАЯ ССР. На гомельской трикотажной фабрике «8 Марта» взят курс на то, чтобы на основе тщательного изучения покупательского спроса систематически обновлять ассортимент. Более чем 50 новинками уже порадовал покупателей коллектив предприятия в нынешнем году. В их числе — разнообразные платья для детей, элегантные женские костюмы и другие изделия.

Всего в 1986 году товары с индексом «Н» составят в нем более сорока процентов.

НА СНИМКЕ: новая продукция фабрики «8 Марта».

Фото **Е. Козюли.**
Фотохроника ТАСС.

MEXICO86

Монтеррей, Гвадалахара, Пуэбло:

Драмы в четырех действиях

24.06.86

Бузнос диас, амигос! Пике и мастер спорта Ахрол Иноятов, ваш ташкентский земляк, приветствуют любителей футбола Узбекистана из далекого Мехико!

В минувшие субботу и воскресенье четвертьфинальные матчи проходили на стадионах Гвадалахары, Монтеррея, Пуэбло и Мехико в такой захватывающей и упорной борьбе, дали так много пищи для размышлений, что, право же, нет никакой надобности начинать этот репортаж с рассказа о каких-то околофутбольных подробностях или пейзажных зарисовок.

Поэтому начнем, как говорится, без всяких предисловий, оговорив лишь одну деталь: матчи в Гвадалахаре и Мехико комментирует Ахрол Иноятов, а о встречах в Монтеррее, где выступала сборная Мексики против команды ФРГ, и очень огорчила меня, и в Пуэбло расскажу я.

Ну что ж, дорогой Ахрол, вам слово.

— Благодарю вас, уважаемый Пике. И прежде чем начать комментарий, я хотел бы высказать свое искреннее сочувствие по поводу проигрыша мексиканских футболистов в Монтеррее. Знаю, вы очень огорчены этим, как и десятки тысяч ваших земляков-болельщиков. Но что поделаешь с колесом футбольной фортуны?..

— Да, с этим действительно ничего не поделаешь, если удача отвернулась даже от великих чародеев мяча — бразильцев. А уж им, казалось, никто не сможет помешать на пути к золотым медалям...

— И я почти стопроцентно был уверен, что воспитанники Теле Santаны будут играть в финале на «Ацтеке». Что трудно будет кому-либо успешно конкурировать с ними.

Впрочем, вся пресса, все программы телевидения и радио трубили об этом же, подчеркивая всевозрастающую мощь игры «Селесао Бразильеры» — сборной Бразилии. Редкую гармоничность и сбалансированность ее действий в атаке и обороне. Изящную и филигранную техническую и тактическую оснащенность бразильских футболистов.

Да и поддержка трибун «желто-зеленым» была обеспечена колоссальная. Ежедневно по маршрутам Рио-де-Жанейро — Мехико, Сан-Паулo — Мехико отправлялись специально зафрахтованные самолеты чатерными рейсами поистине тысячные десанты торсиды. За бразильцев, наиболее ярких представителей южноамериканского футбола и, безусловно, самых явных претендентов на медали XIII чемпионата мира, кроме того, болели и многие мексиканцы, зрители, приехавшие сюда из разных стран Латинской Америки.

И эта атмосфера всеобщего обожания, в какой и здесь, в Мексике, оказались бразильские футболисты, не только понятна, но и вполне естественна. Футбол для бразильцев больше, чем игра. Они живут, дышат воздухом стадиона. Как дети, радуются забитому голу, красивому финту, слаженной комбинации. Искренно, неподдельно огорчаются до слез, когда их любимцы терпят поражение. Неудивительно поэтому, что копилка курьезов, связанных с бразильским футболом и его обожателями, полным-полна. Иной раз игра заставляет здесь отступить на второй план куда, казалось бы, более важные стороны жизни. Ну, к примеру, скажем, трансляция футбольного матча в рамках подготовки к нынешнему чемпионату мира между сборными командами Бразилии и Чили послужила недавно причиной срыва важного заседания ассамблеи штата Рио-де-Жанейро, на котором обсуждались серьезные экономические проблемы.

Хотя матч был скорее рядовой, чем выдающийся, тем не менее депутаты потребовали организовать просмотр футбольного матча непосредственно в зале заседаний. Тщетно взывал председатель ассамблеи Клебер Борба, как сообщала газета «Диариу», к благоразумию законодателей, напрасно старался охладить болельщицкий интерес. В зале поднялась форменная буря негодования. Депутаты ребром поставили вопрос о немедленной установке телеэкранов в зале и при голосовании добились своего.

Матч этот завершился вничью, депутаты со свойственной бразильцам - болельщикам экспрессией долго и горячо обсуждали детали и фрагменты игры, так и не вспомнив до конца заседания об обсуждении проблем штата, для чего собственно и была созвана ассамблея.

Вот какие они, бразильские болельщики — «торседорес», вот как всей душой они прикипели к футболу.

Ну а что же говорить тогда «о взрыве страстей», как любит выражаться мой давний коллега и приятель по футболу, а ныне известный комментатор Владимир Маслаченко, о матче Бразилия — Франция! Матче, который доставил столько радости, переживаний, волнующих минут всем истинным ценителям популярной игры.

Это был настоящий фейерверк мастерства и вдохновения, столкновения характеров футбольных Личностей (именно вот так, с большой буквы), настоящего мужества и рыцарского благородства. За все 120 минут искрометной, полной динамики и темперамента встречи арбитру из Румынии И. Игна ни разу не пришлось доставать желтую карточку осуждения. Красивым, каллиграфическим почерком вписывали бразильские и французские футболисты свои автографы в историю мирового футбола. Писали одну из ее самых славных страниц.

Нет нужды, наверное, подробно рассказывать о всех перипетиях этой волнующей, одухотворенной игры. Уверен, что каждую из минут матча вы вместе с нами, присутствовавшими на трибунах стадиона «Халиско» в Гвадалахаре, тоже пережили у экранов своих телевизоров наполненно, увлеченно, радуясь и огорчаясь каждой «изюминке» поединка, каждому талантливому штриху. И всего этого было с избытком, через край. И, право же, жаль, что не этот матч стал финальным, не эти соперники сошлись в споре за золотые и серебряные медали. Будь моя воля, я бы выдал золото самой высокой и чистой пробы и французам, и бразильцам за то наслаждение, которое они доставили миллионам поклонников ИГРЫ. Но что поделаешь, такова футбольная жизнь в измерениях чемпионата мира. Здесь до самого финала один из соперников обязательно должен становиться «вторым лишним» то ли по прихоти неумолимого жребия, то ли по непредсказуемому в матче такого ранга сюжету борьбы на зеленом газоне.

Напомню кратко стенограмму поединка, на который соперники вышли в самых боевых составах. И те, и другие поначалу старались больше внимания уделять созданию прочной обороны. У французов временами у своей штрафной находилось по 5—6 игроков. Причем за лучшим бомбардиром Кареко «присматривал» персонально Амора, а Мюллера старались не выпускать из виду Батистон и страховавшие действия обоих этих защитников попеременно то Босси, то Тюссо, заменивший на сей раз Ояша.

И бразильцы уделили повышенное внимание Рошто, Стопира и Платини. Особенно пристально они следили за Мишелем Платини, который в этот день был именинником и, конечно же, хотел отметить дату своего рождения хорошей игрой, успехом команды и, если удастся, то и забитым голом.

За все годы чемпионатов мира это была всего вторая встреча французов и бразильцев. В 1958 г. в Стокгольме тогда выиграли бразильцы с результатом 5:2. Выиграли блистательной командой, в которой играли такие асы мяча, как Пеле, Гаринча, Диди, Вава, Сантос... У французов тогда в команде был яркий лидер — Жюст Фонтен, рекорд которого — 13 забитых мячей на одном чемпионате— до сих пор остается непревзойденным.

В первом тайме, пожалуй, некоторый перевес был на стороне бразильцев. В прекрасной, синхронно сыгранной комбинации «веером» Карека, получив пас от Мюллера, открывает счет — 1:0. Немного спустя чуть было не увенчался успехом проход Мюллера — мяч попадает в штангу.

Но французы выдержали этот неистовый штурм, а затем и сами стали остро контратаковать. Минута шла за минутой, один эпизод у ворот возникал за другим, а вратарь бразильцев оставался «сухим». Неужто и в самом деле он непробиваемый? Неужели и этот матч ему удастся провести, не пропустив гола? Ведь только Г. Бэнксу из сборной Англии в 1966 году удалось четыре матча и 82 мин. пятой игры подряд сыграть «на ноль».

Нет, не удалось. На 42-й минуте Мишель Платини сумел-таки сдержать свое обещание — забить в день рождения гол. Справа мяч в штрафную подал Рошто, Стопира не дотянулся до мяча головой в броске, и Платини, проявив тонкую интуицию, все же замкнул голевую цепь — 1:1.

И еще почти восемьдесят минут продолжалась после этого захватывающая драма футбола в четырех действиях с эпилогом. При исполнении послематчевых пенальти счастье улыбнулось французам, которым и была присуждена победа и путевка в полуфинал с общим результатом 5:4.

Таким же упорным, но, правда, без дополнительного времени и без изматывающих душу пенальти был и поединок аргентинцев с англичанами на «Ацтеке», где в полном блеске раскрылся талант Марадоны, забившего два мяча в ворота англичан. Но, видимо, уважаемый Пике, и мне об этой игре, и вам сразу о двух четырехтаймовых встречах придется подробнее рассказать в следующий раз.

— Да, придется. Норма строк на сегодня исчерпана. Адиос!

Ваш ПИКЕ.

Плавание

РЕКОРДЫ НА ГОЛУБЫХ ДОРОЖКАХ

В столице Украины с 18 по 22 июня проходил чемпионат Советского Союза по плаванию. В киевском бассейне «Динамо» стартовали сильнейшие спортсмены страны. Для лидеров, членов сборной СССР, это были контрольные соревнования перед Играми доброй воли. Для всех других участников — важная спортивная «сессия», которая распределила призовых, в табели рангов на данном этапе спортивного сезона-86.

В чемпионате страны по плаванию приняла участие и большая группа спортсменов из Узбекистана, в основном из столицы нашей республики. Почему большая! Дело в том, что параллельно со взрослыми в первенстве страны участвовали и юноши.

Как же выступили в этих ответственных состязаниях представители нашей республики! Если говорить в целом, то неплохо. По сравнению с зимним чемпионатом страны, который проходил в феврале, наши земляки завоевали меньше медалей, особенно высшего достоинства. Однако все по порядку.

В первый день соревнований отличился представитель добровольно - спортивного общества «Локомотив» мастер спорта Дмитрий Паньков из Ташкента. Вечером в финальном заплыве на дистанции 200 метров баттерфляем он показал лучшее время — 2 мин. 01,40 сек. Это новое высшее достижение Узбекистана и второй результат сезона в Европе. Надо отметить, что за время, прошедшее с зимнего чемпионата, Дмитрий сумел улучшить свой личный рекорд на 1,24 сек. На следующий день Паньков стартовал на 400 метров вольным стилем, где был на финише четвертым со временем 3 мин. 56,02 сек. На дистанции в два раза короче чемпион страны из Ташкента занял пятое место.

В стартовый день чемпионата узбекскими пловцами было завоевано еще несколько наград различного достоинства. Так, мастер спорта Ирина Тищенко была удостоена бронзовой медали на дистанции 100 метров вольным стилем — 58,75 сек. Награду такой же пробы получила и ее подруга по команде Евгения Вавилова, которая на 200-метровой дистанции баттерфляем показала третий результат — 2 мин. 17,01 сек.

Принципиальный спор за лидерство в плавании на спине на дистанциях 100 и 200 метров ведет наш Сергей Заболотнов с рекордсменом мира Игорем Полянским. Не стали исключением и эти состязания. В финальном заплыве на 200 метров заслуженный мастер спорта из Ташкента был вторым после Полянского с результатом 2 мин. 02,04 сек. А вот на дистанции 100 метров Сергей завоевал золотую медаль. В плавании этим же стилем ташкентка Жанна Болотова показала на дистанции 200 метров шестой результат. Шестой была на финише и ее подруга мастер спорта Евгения Вавилова, но в плавании на 200 метров брассом. К бронзовой медали в соревнованиях на 100 метров вольным стилем серебряную прибавила 16-летняя ташкентка Ирина Тищенко. В очень напряженном заплыве на 200 метров наша землячка противостояла мастеру спорта международного класса ленинградке Елене Дендеберовой и уступила ей, показав тем не менее хорошее время — 2 мин. 07,55 сек.

Есть награды разных достоинств и в активе юношей. Так, золотую медаль в плавании вольным стилем на дистанции 50 метров завоевал В. Мочалов. Успех товарища поддержали А. Битяев,

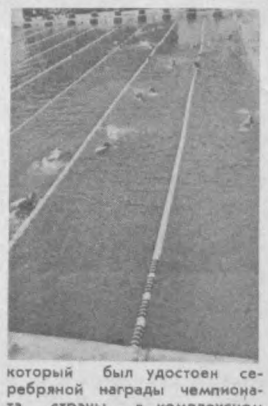

который был удостоен серебряной награды чемпионата страны в комплексном плавании на 400 метров со временем 4 мин. 37,95 сек. И еще одну серебряную медаль завоевали юноши Узбекистана. В плавании на дистанции 200 метров брассом второй результат показал А. Толпекин — 2 мин. 24,21 сек.

Вот коротко и все о призерах Узбекистана на чемпионате СССР по плаванию. Теперь у членов сборной страны — заслуженного мастера спорта С. Заболотного, мастеров спорта Д. Панькова, И. Тищенко и других предстоят ответственные старты — Игры доброй воли. А других наших пловцов ждут не менее важные соревнования — IX летняя Спартакиада народов СССР.

Г. МИХАЙЛОВ.

Старты — каждый день

ПРИОБРЕТАЯ ТУРНИРНЫЙ ОПЫТ

В столице Казахстана состоялось открытое первенство республики по теннису. В нем приняли участие мастера большой ракетки из Молдавии, Армении, Азербайджана, Таджикистана, Узбекистана и Казахстана.

Неплохо провели турнир представители нашей республики. Так, сильнейшими в парных соревнованиях у девушек стали теннисистки из Ташкента Оксана Борисова, представляющая добровольно-спортивное общество «Динамо», и Лариса Кулибаба из добровольно-спортивного общества «Буревестник». Оксана Борисова успешно выступила и в одиночном разряде. Наша землячка вышла в финал, где в упорном поединке уступила спортсменке из Душанбе Егоровой. В итоге Борисова заняла второе место.

Прошедшие соревнования показали, что юные мастера большой ракетки нашей республики могут успешно выступать во всесоюзных турнирах, но, что называется, вне конкурса. А вот в официальных состязаниях им явно недостает психологической подготовленности. Поэтому участие в открытом первенстве в Алма-Ате позволило теннисистам Узбекистана приобрести соответствующий турнирный опыт, который поможет им в будущем.

УСПЕХ ЗА ДВА ТУРА

В Ташкенте близится к завершению чемпионат Узбекистана по русским шашкам среди женщин. До его окончания сильнейшим шашисткам республики осталось провести два тура. Но победитель уже известен. Им досрочно стала кандидат в мастера спорта Ирина Иванова, представляющая Спортивный клуб армии Ташкента. Выиграв в последнем туре у одной из претенденток на призовое место Зайнаб Сафиной из Ферганы, Иванова стала недосягаемой для соперниц.

САМАЯ ПОПУЛЯРНАЯ ИГРА

Пожалуй, любой мальчишка на вопрос: какая самая популярная спортивная игра, ответит — футбол. И действительно, она самая популярная и доступная. Для игры в футбол не надо специальных спортивных сооружений: была бы ровная площадка да мяч. А желающих поиграть найдется много.

Но в последние годы футбол становится все более организованной игрой. О том, что это так, свидетельствуют ежегодные соревнования, проводимые на приз клуба «Кожаный мяч». А начинаются эти состязания по месту жительства, с дворовых команд и завершаются финальным всесоюзным турниром.

В эти июньские дни в столице нашей республики проходят предварительные соревнования на приз клуба «Кожаный мяч».

Интересным был поединок между юными футболистами Куйбышевского и Хамзинского районов. С минимальным преимуществом — 2:1 победу одержала команда Куйбышевского района. Это третья победа кряду куйбышевцев в борьбе за почетный приз.

Отметим, что успешно выступающая команда составлена из ребят подросткового клуба «Огонек» жилмассива ТТЗ-1. Занимается с юными футболистами на общественных началах слесарь тракторного завода Юрий Туманов.

Соревнования на приз клуба «Кожаный мяч» продолжаются.

Редактор
Т. М. КАЗАКБАЕВ.

К сведению граждан!

В целях рационального использования трудовых ресурсов, максимального вовлечения трудоспособного населения в общественное производство и совершенствования учета лиц, занятых в домашнем и личном подсобном хозяйстве, с 1 июля 1986 года в городе Ташкенте проводится единовременное обследование трудоспособного населения.

Данное обследование будет проводиться в форме подворного, поквартирного обхода силами общественных комиссий в составе депутатов, представителей общественности, работников жилищно - коммунальных и административных органов, актива махаллинских комитетов, которые будут иметь соответствующие письменные удостоверения.

Исполком Ташгорсовета просит жителей города оказать общественным комиссиям содействие в решении задач, связанных с улучшением использования трудовых ресурсов.

Исполком Ташгорсовета.

ТЕАТР

24 ИЮНЯ

ГОСУДАРСТВЕННЫЙ АКАДЕМИЧЕСКИЙ БОЛЬШОЙ ТЕАТР ОПЕРЫ И БАЛЕТА УЗБЕКСКОЙ ССР им. А. НАВОИ — в 19.30 **Фауст.**

В ПОМЕЩЕНИИ ТЕАТРА «ЕШ ГВАРДИЯ» — **гастроли** Татарского государственного театра драмы и комедии в 19.30 **Грешница** (спектакль на татарском языке).

В ПОМЕЩЕНИИ ТЕАТРА им. М. ГОРЬКОГО — **гастроли** Государственного русского драматического театра Эстонской ССР — в 19.30 **Наваждение;** В ПОМЕЩЕНИИ ДВОРЦА КУЛЬТУРЫ И ТЕХНИКИ АВИАСТРОИТЕЛЕЙ — в 19.30 **Крестики-нолики** (спектакли на русском языке).

25 ИЮНЯ

ГОСУДАРСТВЕННЫЙ АКАДЕМИЧЕСКИЙ БОЛЬШОЙ ТЕАТР ОПЕРЫ И БАЛЕТА УЗБЕКСКОЙ ССР им. А. НАВОИ — в 19.30 **Легенда о любви.**

В ПОМЕЩЕНИИ ТЕАТРА «ЕШ ГВАРДИЯ» — **гастроли** Татарского государственного театра драмы и комедии — в 19.30 **Незапятнанная честь;** В ПОМЕЩЕНИИ ДВОРЦА КУЛЬТУРЫ ТЕКСТИЛЬЩИКОВ — в 19.30 **Мы — парни деревенские** (спектакли на татарском языке).

В ПОМЕЩЕНИИ ТЕАТРА ДРАМЫ им. М. ГОРЬКОГО — **гастроли** Государственного русского драматического театра Эстонской ССР — в 19.30 **Сон в летнюю ночь;** В ПОМЕЩЕНИИ ДВОРЦА КУЛЬТУРЫ И ТЕХНИКИ АВИАСТРОИТЕЛЕЙ — в 19.30 **Пришел мужчина к женщине** (спектакли на русском языке).

ДВОРЕЦ ДРУЖБЫ НАРОДОВ СССР им. В. И. ЛЕНИНА — в 20.00 **концерт рок-группы «Компакт».**

КИНО

25 ИЮНЯ

Художественные фильмы:

«ОШИБКИ МОЛОДОСТИ» — **Дворец искусств** (по нечетным, последний в 20.45). Телефоны: 44-21-34, 44-21-44.

«ПОЛЕВАЯ ГВАРДИЯ МОЗЖУХИНА» — **Чайка** (по нечетным). Телефон 77-06-20.

«НЕ МОЖЕТ БЫТЬ» — **им. 50-летия Ташсовета** (по нечетным, последний в 21.30). Телефон 78-47-25.

«РЕЙС-222» — **Нукус** (11, 13.30, 16, 18.30, 20.45). Телефон 46-70-69.

«БОББИ» — **Ватан** (12, 15, 18, 21.00).

«ВСЕМОГУЩИЙ» — **Казахстан** (11, 12, 14, 15, 17, 18, 20, 21.00). Телефон 35-24-92; **им. Лисунова** (11, 14, 17, 20.00); **Дружба** (11.20, 12.20, 14, 15, 17, 18, 20, 20.30).

«ПРОВЕРКА НА ДОРОГАХ» — **Москва** (по нечетным, последний в 20.40); **им. К. Ярматова** (по нечетным).

«ДВОЙНОЙ КАПКАН» — **Тинчлик** (11, 13.30, 16, 18, 21.00).

«МАЛИНОВОЕ ВИНО» — **Янгиабад** (по нечетным).

«СТРАННАЯ ИСТОРИЯ ДОКТОРА ДЖЕКИЛА И МИСТЕРА ХАЙТА» — **Искра** (12.20, 14, 16, 18, 20.00). Телефон 39-14-59.

ЦИРК

24 и 25 ИЮНЯ в 19.30

гастроли эстрадно-циркового коллектива лилипутов «Удивительные звезды».

Институт УЗНИИПградостроительства извещает о смерти бывшей работницы, пенсионерки

АКИФЬЕВОЙ
Раммы Алексеевны

и выражает глубокое соболезнование семье покойной.

ooo реклама ooo объявления ooo реклама ooo

БУДЕТ ВЫПОЛНЕН РЕМОНТ,
если вы обратитесь к мастерам СПЕЦИАЛИЗИРОВАННОГО УПРАВЛЕНИЯ № 1 при горжилуправлении.



Они квалифицированно выполнят необходимые в вашей квартире работы: ОБЛИЦОВОЧНЫЕ, МАЛЯРНЫЕ, НАКЛЕЙКУ ОБОЕВ, НАСТИЛ ПАРКЕТА ИЛИ ЛИНОЛЕУМА, ЗАМЕНУ ОКОННЫХ РАМ ИЛИ ДВЕРЕЙ, ЗАМЕНУ САНТЕХНИЧЕСКОГО ОБОРУДОВАНИЯ, ХУДОЖЕСТВЕННУЮ ОБРАБОТКУ СТЕКОЛ.

Кроме того, управление осуществляет монтаж отопительных котлов с устройством водяного отопления, асфальтирование открытых автостоянок, тротуаров и т. п.

Необходимые для ремонта материалы предоставит управление!

АДРЕСА:

Управление — 1-й проезд Пушкина, 6. Телефоны: 33-06-22, 33-10-53;

ПРИЕМНЫЕ ПУНКТЫ:

массив Чиланзар, квартал 11, дом 36. Телефон 76-14-47;

массив Чиланзар, квартал 6, дом 47. Телефон 78-29-10; ул. Клары Цеткин, 45;

массив Юнусабад, квартал 6, дом 14, кв. 1. Телефон 24-64-72;

массив Каракамыш 2/4, дом 38, кв. 2. Телефон 29-55-57;

Сергели-2, дом 8. Телефон: 58-28-33;

ул. Саперная, 56 (мастерская по обработке стекла);

ул. Лисунова, 4-й квартал, дом 29 «В», общежитие № 25.

Специализированное управление № 1 при горжилуправлении.

«ЗАЙЦЕМ» — ДОРОЖЕ!

Право на проезд в электрическом городском транспорте **обеспечивается только абонементом!**

Стандартный 5-копеечный абонемент удобен тем, что пригоден и для оплаты проезда в автобусе.

Бесплатный проезд — это штраф в 3 рубля.



Ташкентское трамвайно-троллейбусное производственное управление (телефон 33-12-29).
Узбекское рекламное агентство В/О «Союзторгреклама».

КИРОВСКИЙ ТРЕСТ СТОЛОВЫХ
Управления общественного питания Ташгорисполкома
ПРИГЛАШАЕТ НА УЧЕБУ
В ШКОЛУ-СТОЛОВУЮ.

Начало занятий — по мере укомплектования групп.

Школа-столовая находится в прекрасном современном трехэтажном здании, оснащена модернизированным тепловым и холодильным оборудованием и техническими средствами обучения.

Срок обучения — 11 месяцев.

Принимаются только лица женского пола, имеющие 8 — 10-классное образование.

При школе-столовой имеется школа рабочей молодежи.

В период обучения учащиеся обеспечиваются питанием по себестоимости, спецодеждой, получают стипендию в размере 54—63 руб.

Окончившим школу-столовую вручают удостоверение о присвоении квалификации повара III разряда.

Адрес: г. Ташкент, Кировский район, ул. Тимирязева, 28 (трамваи: 22, 23, 3, 9; автобусы: 19, 47, 89, остановка «Дом быта»).

ДОМ МОЛОДЕЖИ
НА ЦЕНТРАЛЬНОМ СТАДИОНЕ
«ПАХТАКОР»
29 июня в 20.30
ПРОВОДИТ
ПРАЗДНИЧНЫЙ КОНЦЕРТ,
ПОСВЯЩЕННЫЙ ДНЮ СОВЕТСКОЙ МОЛОДЕЖИ.
УЧАСТВУЮТ:

вокально-инструментальный ансамбль «МАРАФОН» (г. Ленинград);

вокально-инструментальный ансамбль «ЕКОУ» (г. Кишинев);

вокально-инструментальный ансамбль «САДО» (г. Ташкент).

СОЛИСТЫ:

лауреаты всесоюзных и международных конкурсов: **Наталья Нурмухамедова, Мансур Ташматов, Малика Алимова, Леонид Макеев, Надежда Чурадаева, Павел Борисов;**

поэт-бард **Юрий Кукин** (г. Ленинград),

заслуженный артист Узбекской ССР **Шерали Джураев.**

На стадионе открыта широкая продажа товаров для молодежи.

Билеты реализуются в кассах стадиона «Пахтакор» и в Доме молодежи с 10.00 до 20.00.

Телефон для справок 41-30-23.

ДВОРЕЦ ДРУЖБЫ НАРОДОВ СССР
им. В. И. ЛЕНИНА
29 июня в 19.30

П. Чайковский.

«ЛЕБЕДИНОЕ ОЗЕРО».

Балет в 4-х действиях.

В СПЕКТАКЛЕ УЧАСТВУЮТ: заслуженная артистка Узбекской ССР, лауреат премии Ленинского комсомола Узбекистана **Фируза Сагдуллаева,** заслуженный артист Узбекской ССР, лауреат международного конкурса артистов балета в Токио **Василий Клочко**
и артисты балета ГАБТа Узбекской ССР им. А. Навои.

Дирижер — народная артистка СССР, лауреат Государственной премии Узбекской ССР им. Хамзы **Дильбар Абдурахманова.**

Билеты продаются в кассе театра им. А. Навои.

Справки по телефону 33-90-81.

ПОСТУПАЙТЕ УЧИТЬСЯ!

Государственный комитет Узбекской ССР по профтехобразованию

ТАШКЕНТСКОЕ СРЕДНЕЕ ПРОФЕССИОНАЛЬНО-ТЕХНИЧЕСКОЕ УЧИЛИЩЕ № 17
на базе Ташкентского авиационного производственного объединения им. В. П. Чкалова и Ташкентского экскаваторного завода
ОБЪЯВЛЯЕТ ПРИЕМ УЧАЩИХСЯ
на 1986-87 учебный год
ПО СПЕЦИАЛЬНОСТЯМ:

токарь для работ на станках с программным управлением, слесарь-сборщик летательных аппаратов, слесарь механосборочных работ, слесарь по ремонту промышленного оборудования, газоэлектросварщик дипломированный, контролер ОТК, электромонтер по ремонту и обслуживанию электрооборудования, машинист электромостового крана.

Принимаются юноши и девушки в возрасте 15 лет. Срок обучения — 3 года;

токарь-универсал по металлу, слесарь механосборочных работ, машинист электромостовых кранов, электросварщик, контролер ОТК. На эту профессию принимаются преимущественно девушки.

Принимаются лица в возрасте 17 лет. Срок обучения — год;

формовщик машинной формовки. Срок обучения — 10 месяцев. Стипендия — 100 рублей.

Принятые в училище с 8-классным образованием обеспечиваются 3-разовым горячим питанием, выходной и рабочей одеждой, 50 процентами от заработка в период производственной практики.

Срок обучения в училище засчитывается в общий стаж работы.

Учащиеся, зачисленные в группы с одногодичным сроком обучения, получают стипендию в размере 65 руб. и 50 процентов от заработка в период производственной практики.

В училище работают кружки технического творчества, радиолюбителей, фотокружок, художественной самодеятельности, музыкальный ансамбль узбекских народных инструментов и вокально-инструментальный ансамбль, 10 спортсекций. В летние каникулы учащиеся выезжают в лагерь «Чимган» и другие туристические поездки по городам - героям нашей Родины. Выпускники училища пользуются льготами при поступлении в институты и техникумы.

Поступающим необходимо представить документы: заявление на имя директора, автобиографию, свидетельство о рождении или паспорт, об образовании или аттестат; справки—с места жительства, медицинскую (форма № 206); 6 фотокарточек (3×4 см).

Начало занятий — 1 сентября.

Наш адрес: г. Ташкент, ул. Садыкова, 15 (троллейбусы: 4, 5, остановка «Экскаваторный завод»; трамваи: 3, 22, 23, 29; остановка «Стадион «Старт»). Телефон 35-61-30.



ВНИМАНИЮ НАСЕЛЕНИЯ!
В СПЕЦИАЛИЗИРОВАННОМ БУКИНИСТИЧЕСКОМ МАГАЗИНЕ № 13
горкниготорга «Ташкнига»
ИМЕЮТСЯ В ПРОДАЖЕ:

Энциклопедический словарь. Издание Ф. А. Брокгауза и И. А. Ефрона, в 86 полутомах (без 37 полутома). Санкт-Петербург, 1890—1907 гг. Цена — 500 руб.

Словарь современного литературного русского языка: в 17 томах. Москва, Издательство АН СССР, 1950—1965 гг. (Имеется 14 томов). Цена — 154 руб.

История второй мировой войны. 1939—1945 гг., в 12 томах. Воениздат. 1973—1982 гг. Цена — 59 руб. 30 коп.

Документы внешней политики СССР в 10 томах. Политиздат. 1957—1965 гг. Цена — 15 руб.

Русские лекарственные растения. Атлас и ботаническое описание, указания на врачебное применение, действие, собирание и культуру этих растений. Составитель В. К. Варлих. С.-Петербург, Издательство А. Ф. Девриена. 1901. 525 страниц и 140 иллюстраций. Цена — 110 руб.

Брюсов В. Собрание сочинений в 7 томах. Издательство «Художественная литература», 1973 г. Цена — 75 руб.

МАГАЗИН КУПИТ:

Большую Советскую энциклопедию. Издание 2-е в 51 томе. Цена — 200 руб.

Большую Советскую энциклопедию. Издание 3-е в 30 томах (31). Цена — 350 руб.

Советскую историческую энциклопедию в 15 томах. Цена — 100 руб. Философскую энциклопедию в 5 томах. Цена —50 руб.

Детскую энциклопедию в 10 томах. Цена — 60 руб.; в 12 томах. Издание 1953, 1955, 1956 гг. Цена—75 руб.

Всемирную историю в 13 томах. Издание «Мысль». Цена — 113 руб.

Всеобщую историю архитектуры в 12 томах. Цена — 150 руб.

Ключевский В. О. Сочинения в 8 томах. Соцэкгиз. 1956 — 1959 гг. Цена — 60 руб.

Соловьев С. М. История России с древнейших времен в 15 томах. М: «Мысль». Соцэкгиз, 1962—1966 гг. Цена — 150 руб.

Бальзак О. Собрание сочинений в 20 томах. I серия. Детгиз. 1955—1959 гг. Цена —150 руб.

Бальзак О. Собрание сочинений в 20 томах. II серия. Детгиз. 1965—1970 гг. Цена — 150 руб.

Бунин И. Собрание сочинений в 9 томах. М. «Худ. литература». 1965—1967 гг. Цена — 75 руб.

Конан Дойль. Собрание сочинений в 8 томах. М: Правда. 1966 г. Цена —100 рублей.

Золя Э. Собрание сочинений в 26 томах. М. «Худ. лит.». 1960—1967 гг. Цена — 200 руб.

Купер Ф. Избранные сочинения в 6 томах. Детгиз. 1961—1964 гг. Цена — 100 руб.

Плутарх. «Сравнительные жизнеописания» в 3-х томах. М: Наука. 1961—1964 гг. Цена — 75 руб.

Санд Ж. Собрание сочинений в 10 томах. М: «Худ. литература». 1971—1974 гг. Цена— 125 руб.

Твен М. Собрание сочинений в 12 томах. М: Гослитиздат. 1959—1961 гг. Цена — 100 руб.

Уэллс Г. Собрание сочинений в 15 томах. М: «Правда». 1964 г. Цена —125 руб.

Фейхтвангер Л. Собрание сочинений в 13 томах. М: Гослитиздат. 1963—1969 гг. Цена — 130 руб.

Шекспир В. Собрание сочинений в 8 томах. М: «Искусство». 1958—1961 гг. Цена — 80 руб.

Эренбург И. М. Собрание сочинений в 9 томах. М: Сов. писатель. 1961—1966 гг. Цена — 60 руб.

Кроме того, магазин принимает антикварные издания, рукописи и старопечатные издания на арабской графике, книги по истории Туркестана, естественно-популярную и научно-техническую литературу, юридические издания, книги по всеобщей и русской истории, по философии, этике и эстетике, литературоведению, языкознанию, медицине, по различным ремеслам, справочники, словари, книги по изобразительному, театральному и киноискусству, художественную литературу на иностранных языках, — как советские, так и зарубежные издания.

Для осмотра крупных библиотек магазин высылает специалистов на дом.

Магазин работает ежедневно, кроме воскресенья, с 10 до 19.00, перерыв — с 14 до 15.00.

Адрес магазина: г. Ташкент, ул. Навои, 16 (троллейбусы: 8, 18; трамваи: 7, 8, 11, 16; автобусы: 28, 44, остановка «Дворец искусств»).

Ордена Трудового Красного Знамени типография Издательства ЦК Компартии Узбекистана, г. Ташкент.

ВЕЧЕРНИЙ ТАШКЕНТ
Орган Ташкентского горкома Компартии Узбекистана и городского Совета народных депутатов.

Адрес редакции: 700047, Ташкент, ул. Ленинградская, 32.

Телефоны отделов: партийной жизни и советского строительства — 32-57-83; промышленности и строительства — 33-08-74; городского хозяйства и транспорта — 32-56-83; науки и культуры — 32-57-65, 32-56-80; военно-патриотического воспитания, информации и спорта — 32-55-32, 33-28-95; писем трудящихся — 33-29-70; общественной редакции — 33-99-42, 32-53-66; отдел объявлений — 33-81-42.

Р. 08817. Тираж 125.000 Индекс — 64691. Газета выходит 300 раз в году. А. 3139. 1, 2, 3, 4, 5, 6, 7, 8, 9, 10, 11, 12