Пролетарии всех стран, соединяйтесь!

Вечерний Ташкент

№ 27 (486). ПЯТНИЦА, 2 ФЕВРАЛЯ 1968 г. Цена 2 коп. Год издания 34-й

ОРГАН ТАШКЕНТСКОГО ГОРКОМА КП УЗБЕКИСТАНА И ТАШГОРСОВЕТА

Информация дня

Наши интервью

Сегодня в местных Советах

НОВОСЕЛЬЯ, НОВОСЕЛЬЯ

400 шоферов высокой квалификации приглашены для постоянной работы в автобусных парках Ташкента. О новоселах уже позаботились.

Двести семей водителей получили благоустроенные квартиры на Чиланзаре и жилом массиве Черданцева.

Как сообщила нам начальник квартирного отдела Куйбышевского райисполкома С. Б. Арзуманова, сорок пять семей и пятьдесят инвалидов Великой Отечественной войны также получили квартиры на Чиланзаре и на жилом массиве Черданцева.

Ташкентская электричка

Коллектив института «Ташгипротранс» выдал заказчику проектное задание электрификации пригородного движения в Ташкентском железнодорожном узле от Келеса до Янгиюля и от Салара до Ялангача. Наш корреспондент обратился к исполняющему обязанности главного инженера проекта Исаку Борисовичу Матеуцану и попросил его рассказать о ташкентской электричке.

— Это первая очередь работ по электрификации Среднеазиатской железной дороги, — сказал И. Матеуцан. — Протяженность участка — 54 км. На нем будет 25 остановок. В городе электричка будет останавливаться на пересечениях наиболее оживленных магистралей и около крупнейших промышленных предприятий. У пересечений улиц Энгельса, К. Маркса, Ш. Руставели, Б. Хмельницкого. Около текстильного комбината, заводов «Узбексельмаш», «Ташсельмаш», «Ташкенткабель».

— Исак Борисович, несколько слов о скорости движения электропоезда.

— Чтобы ответить на этот вопрос, я приведу несколько примеров. Допустим, вам нужно проехать от «Узбексельмаша» до текстилькомбината. На автобусе (с пересадками) вы едете 40—45 минут. Электричка будет идти от «Узбексельмаша» до текстилькомбината 15 минут. От улицы Карла Маркса до Высоковольтного массива тринадцатый трамвай идет 30 минут (электричка — 10 минут). От Ташкента до Янгиюля автобус едет час (электричка — 35 минут).

— Когда в Ташкентском пригородном узле поезда перейдут на электрическую тягу?

— Электрификацию этого участка намечено закончить в будущем году.

ЭФФЕКТ МОДЕРНИЗАЦИИ ОБОРУДОВАНИЯ

СЕГОДНЯ

НА ТРАКТОРОСБОРОЧНОМ ЗАВОДЕ СОБРАЛИСЬ СПЕЦИАЛИСТЫ РЕМОНТНЫХ СЛУЖБ, КОНСТРУКТОРЫ ОТДЕЛОВ ГЛАВНОГО МЕХАНИКА ПРОМЫШЛЕННЫХ ПРЕДПРИЯТИЙ ГОРОДА.

В условиях новой экономической реформы и пятидневной рабочей недели особо важное значение имеет модернизация технологического оборудования. Этой теме и был посвящен состоявшийся здесь городской научно-техниче с к и й семинар.

С сообщениями об опыте, основных путях и направлениях модернизации технологического оборудования выступили специалисты авиационного, тракторосборочного заводов, «Таштекстильма ш а», «Ташсельмаша».

В ВОЛЬЕРАХ — СНЕЖНЫЕ БАРСЫ

Четыре крупных снежных барса поселились в вольере Среднеазиатского зонального зоологического комбината, расположенного близ Ташкента в пойме реки Чирчик. Пятнистые красавцы с длинными пушистыми хвостами — первая добыча бригады звероловов А. Сапнева, начавшей зимний отлов этих редких зверей на Памире.

Снежные барсы почти недосягаемы в теплое время года. И только со снегом они спускаются в теплые предгорья в поисках пищи. Но и здесь их не просто взять живыми. Однако звероловы нашли у них «слабую струнку». Барсы никогда не бросают недоеденной добычи, обязательно возвращаются к ней. Здесь-то их и поджидают капканы или прочные капроновые сети. (УзТАГ).

ПО УЗБЕКИСТАНУ — СООБЩАЮТ КОРРЕСПОНДЕНТЫ УзТАГ



НАМАНГАНСКАЯ ОБЛАСТЬ. Большую работу по освоению целинных земель ведет колхоз имени Ленина Папского района. В Пунганском урочище проведена планировка на площади 350 гектаров, построен магистральный канал длиною 3,5 километра. В нынешнем году на Пунганском массиве будут посеяны пшеница, кукуруза и на 100 гектарах — хлопчатник.

На снимке: нарезка оросителей на новом массиве.

Фото Е. Корниенко. (УзТАГ).

На поверке — весна

20 механизированных отрядов районных отделений и объединений «Узсельхозтехники» приступили к капитальной планировке хлопковых полей Хорезма. В этом году намечено тщательно выравнять тысячи гектаров плантаций, а к концу пятилетки — 30 тысяч гектаров. Такие масштабы работ здесь проводятся впервые. Выполнение их позволит резко повысить качество промывных поливов.

Для лучшего использования землеройно-планировочной техники мелкие поливные участки укрупняются, строится более экономичная оросительная и мелиоративная сеть.



Сорок ташкентских семей справят новоселье в этом новом доме, который подготовили к сдаче в эксплуатацию в микрорайоне Ц-7 строители из Винницы.

Фото М. Нуритдинова.

Всю технику — под крышу

ХОДЖЕЙЛИ. БЛИЗ СТАНЦИИ ХОДЖЕЙЛИ НАЧАЛОСЬ СООРУЖЕНИЕ КРУПНЕЙШЕЙ В НИЗОВЬЯХ АМУ-ДАРЬИ ЦЕНТРАЛЬНОЙ БАЗЫ КАРАКАЛПАКСКОГО ОБЪЕДИНЕНИЯ «УЗСЕЛЬХОЗТЕХНИКИ». СТРОЯТСЯ ТИПОВЫЕ СКЛАДЫ ДЛЯ ХРАНЕНИЯ СЕМИ ТЫСЯЧ ТОНН МИНЕРАЛЬНЫХ УДОБРЕНИЙ И ДЕСЯТИ ТЫСЯЧ ТОНН ЯДОХИМИКАТОВ. ВОЗВОДЯТСЯ ПОМЕЩЕНИЯ, ГДЕ МОЖНО БУДЕТ СТАВИТЬ ПОД УКРЫТИЕ ТЫСЯЧИ МАШИН И СЕЛЬСКОХОЗЯЙСТВЕННЫХ ОРУДИЙ.

ЗИМОЙ — СВЕЖИЕ ОВОЩИ

КОКАНД. В столовые и рестораны Коканда поступили свежие овощи. Сюда их доставили земледельцы пригородной сельхозартели имени Мукими Узбекистанского района. Под полиэтиленовой пленкой они уже вырастили более тонны зеленого лука, редиса, укропа и петрушки.

На районных партийных конференциях

ОКТЯБРЬСКИЙ РАЙОН

Вчера здесь состоялась XXXII районная партийная конференция.

С отчетным докладом выступил первый секретарь РК КП Узбекистана **Т. С. Садыков**. Отчет о работе ревизионной комиссии сделал председатель ревизионной комиссии районной партийной организации **К. Р. Расулов**.

Конференция избрала новый состав райкома партии, ревизионной комиссии, а также делегатов на городскую и областную партийные конференции.

В работе конференции приняли участие секретарь ЦК КП Узбекистана **Р. Н. Нишанов**, секретарь Ташкентского обкома партии **Х. Р. Мусаханова**, секретарь городского комитета партии **М. А. Талипов**.

* * *

В этот же день состоялся пленум нового состава Октябрьского РК КП Узбекистана. Первым секретарем райкома избран **Т. С. Садыков**, секретарями — **В. И. Золотых**, **Т. А. Мирзаахмедова**.

ФРУНЗЕНСКИЙ РАЙОН

Вчера в зале заседания ЦК КП Узбекистана состоялась XXVI партийная конференция Фрунзенского района. Делегаты конференции заслушали доклады райкома партии и ревизионной комиссии, с которыми выступили первый секретарь райкома партии **Т. И. Акимова** и председатель ревизионной комиссии **Х. Бабаджанов**.

В работе конференции приняли участие кандидат в члены Политбюро ЦК КПСС, первый секретарь ЦК КП Узбекистана **Ш. Р. Рашидов**, председатель Совета Министров Узбекской ССР **Р. К. Курбанов**, первый секретарь Ташкентского обкома КП Узбекистана **М. А. Абдуразаков**, первый секретарь горкома КП Узбекистана **С. Р. Расулов**.

В тот же день состоялся пленум вновь избранного Фрунзенского райкома партии. Первым секретарем избрана **Т. И. Акимова**, секретарями райкома **З. Абдурахимов**, **Н. Г. Захарина**.

ЧИЛАНЗАРСКИЙ РАЙОН

Состоялась Чиланзарская районная партийная конференция, на которой были заслушаны отчетные доклады райкома КП Узбекистана и ревизионной комиссии. С докладами выступили: первый секретарь райкома партии **А. С. Сакиев** и заместитель председателя ревизионной комиссии **К. П. Петренко**.

Конференция избрала новый состав партийных органов, делегатов на городскую и областную партийные конференции.

В работе конференции приняли участие секретарь ЦК КП Узбекистана **Н. М. Матчанов**, секретарь Ташкентского обкома партии **К. Н. Бекаев**, секретарь горкома партии **Р. Н. Бабаджанова**.

* * *

Состоялся пленум райкома КП Узбекистана нового состава, который избрал первым секретарем **А. С. Сакиева**, секретарями райкома КП Узбекистана **Г. Х. Курбанова** и **В. А. Юханову**.

Отчеты о работе партийных конференций будут опубликованы в следующем номере газеты.

ЛЕНИНИАНА ТУРКЕСТАНСКОЙ БИБЛИОТЕКИ

Пока неизвестно, как попали эти книги и журналы со словом Ленина в библиотеку. Только специальные штампы, да надписи, понятные лишь хранителям сокровищ, говорят о том, что появились они здесь, в Узбекской Государственной библиотеке имени Навои, много десятилетий назад, когда называлась она по имени края — Туркестанской.

Эти книги и журналы — живые свидетели проникновения ленинского слова в далекий Туркестан еще на заре революционной деятельности вождя Октября. Его несли в массы ссыльные революционеры, подпольно распространявшие марксистскую литературу. Оно появилось даже в таких официальных учреждениях, как библиотека.

Вот самые первые ленинские строки, вошедшие в Туркестанскую библиотеку. Это несколько книжек журнала «Новое слово» за 1897 год, где была опубликована работа В. И. Ленина «К характеристике экономического романтизма». Журнал, издававшийся в Петербурге, попал в Туркестанскую библиотеку через год после его запрещения. Об этом поведали выцветшие от времени старинные овальные печати, прочитанные сотрудниками библиотеки имени Навои. Рядом с журналами — книга В. И. Ленина «Развитие капитализма в России», вышедшая в свет в 1899 году.

А кто был тот работник библиотеки, который так тщательно подобрал номера журналов «Образование», «Женское образование», где печаталась работа В. И. Ленина «Аграрный вопрос и «Критики Маркса»! Кто подчеркнул подпись под ней — «Н. Ленин»!. К сожалению, в те годы не велась регистрация посетителей библиотеки и выдачи книг. И потому ничего нельзя сказать и о читателях, в чьих руках побывали эти книги и журналы.

Лениниана Узбекской Государственной библиотеки имени Алишера Навои насчитывает сегодня тысячи томов произведений В. И. Ленина — на русском, узбекском и других языках народов СССР, на языках народов мира. Многие из них предстанут на выставке, посвященной 100-летию со дня рождения В. И. Ленина, которую готовят сотрудники библиотеки. Среди них будут и те, самые первые ленинские строки, вошедшие в библиотеку много десятилетий назад.

С. ФРОЛОВА,
корр. Узбекского телеграфного агентства.



ВЛАДИМИР ПАЛИЙ И ЕГО БРИГАДА

О таких как Владимир обычно говорят только хорошее.

За плечами Владимира не такой уж большой жизненный путь, но он вместил в себя много добрых дел. Успешно закончил ремесленное училище в Днепропетровске.

А потом служба в Советской Армии. И здесь он показал себя с хорошей стороны: был отличником боевой и политической подготовки. После демобилизации ему доверили руководить бригадой строителей. Ребята участвовали в строительстве крупных строительных объектов в Кривом Роге. Десять лет трудились рука об руку. Узнав о стихийном бедствии в Ташкенте, они решили приехать сюда. Первым днепропетровским строительно-монтажным поездом прибыли в нашу столицу.

Сейчас в комплексной бригаде Владимира Палия 107 человек (она увеличилась наполовину). Интересная особенность: сейчас эта бригада одна возводит девятиэтажный дом на 197 квартир в центре города.





Высокие трудовые показатели бригады коммуниста Владимира Палия отмечены Почетной грамотой ЦК комсомола республики. Передовому коллективу присвоено имя 50-летия Великого Октября. А сам бригадир награжден Почетной грамотой Президиума Верховного Совета Узбекской ССР.

На снимках: (слева) член бригады сборщик Александр Москаленко; член бригады Василий Мудрич енко; в часы досуга.

Ф. МЕЛЬНИКОВ.

Фото Р. Шамсутдинова. (УзТАГ).

УЗБЕКСКОМУ ЦХАЛТУБО — ДИПЛОМ ВЦСПС

В Ташкент пришло сообщение о том, что первенец бальнеологических здравниц Узбекистана — курорт «Чартак» — удостоен диплома ВЦСПС. Эту награду он завоевал во Всесоюзном социалистическом соревновании за лучшее медицинское и бытовое обслуживание.

Созданный двадцать лет назад, этот санаторий стал признанной всесоюзной здравницей. Его по праву называют узбекским Цхалтубо. Минеральными водами «Чартака» успешно лечат болезни нервной системы, кожные, желудочно-кишечные и другие недуги.

Недавно здесь вступил в строй еще один корпус. В санаторном стационаре одновременно лечат 800 человек, а амбулаторном — еще 250 больных. Новая столовая на восемьсот мест позволила полностью ликвидировать сменность в питании.

В числе награжденных — и санаторий «Луначарское». Он удостоен Почетной грамоты Центрального Совета по управлению курортами профсоюзов СССР.

(УзТАГ).

ДОМ ПРИРОДЫ

— первый в Одесской области открыт в поселке Татарбунары. Он сооружен в основном на средства колхозов и совхозов. В районе более 17 тысяч членов общества охраны природы. Многие из них ведут большую научную и опытническую работу по развитию природных богатств, сохранению флоры и фауны придунайских плавней и лиманов.

Сотни «столовых» для животных создали любители природы в дни необычной для юга области январской пурги. Они доставляли в лесополосы душистое люцерновое сено и другие корма.

При Доме природы, сообщает корреспондент ТАСС, уже начали работать кружки охотоведов, рыбоводов, любителей садоводства и общественных инспекторов по охране растений и животных.

ГОЛОС ПЛАНЕТЫ

ЛАЙНЕРЫ ДЛЯ СЕВЕРНЫХ МОРЕЙ

СОФИЯ. Варненские корабелы приступили к строительству пассажирского корабля нового типа, предназначенного для эксплуатации в северных водах Советского Союза. Разработанный болгарскими конструкторами проект высоко оценен советскими специалистами. Новые суда, на 94 комфортабельных каюты каждый, оборудованы современной радионавигационной аппаратурой, они отличаются высокими мореходными качествами. Из Мурманска поступил заказ на шесть лайнеров нового типа.

Б. ЯНКОВ.
(АПН).

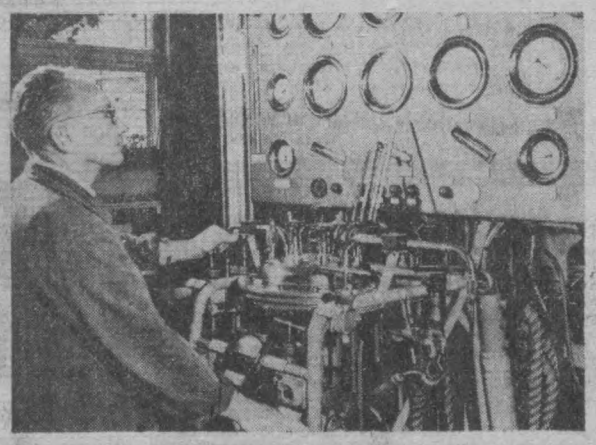

Институт ядерных исследований в Реже, близ Праги, — крупнейшее научное учреждение социалистической Чехословакии. Он построен с братской помощью Советского Союза. Работающая здесь большая группа научных сотрудников ведет исследования, связанные с мирным использованием атомной энергии.

На снимке: научный сотрудник Ярослав Голан в лаборатории. Фото ЧТК—ТАСС.

Соучастники в агрессии

НАШ КОММЕНТАРИЙ

Боннские правящие круги не упускают случая подчеркнуть, что они с «пониманием» относятся к американской разбойничьей агрессии во Вьетнаме. Не скрывают они и своих симпатий к марионеточному сайгонскому режиму, которому в последние годы правительство ФРГ ассигновало не одну сотню миллионов марок. В Южном Вьетнаме постоянно находится медицинский персонал из Западной Германии. Однако боясь возмущения демократической общественности, правительство ФРГ не желает признавать большего. А именно: своего соучастия в агрессии.

Немецкая демократическая печать приводит обширный и убедительный материал о прямом военном присутствии ФРГ в Южном Вьетнаме и о лицемерии заявлений об «исключительно гуманитарной и санитарной помощи».

Когда-то германские фашисты использовали Испанию, находившуюся в состоянии гражданской войны, как полигон для подготовки своей армии. Стервятники из легиона «Кондор» убивали тогда женщин и детей революционной Испании и разрушали ее города. Нечто подобное происходит сейчас в Южном Вьетнаме, где западногерманские наемники, являясь подручными американцев, участвуют в борьбе против южновьетнамских патриотов.

По данным буржуазной печати, уже в январе 1966 года во Вьетнаме находилось 2500 западногерманских «технических специалистов», причем среди них многие являлись резервистами бундесвера. Большинство из этих «специалистов» находятся в «областях чрезвычайного положения», «вблизи портового города Дананг».

«Ясно, — пишет газета «Нойес Дойчланд», — что эти «группы специалистов» не занимаются в джунглях сбором бананов, а предпринимают военные действия в пользу агрессии».

Они обслуживают транспорт, связь, медицинские службы американской армии. «Американцы экономят свой людской состав», — указывала по этому поводу западногерманская «Ди Вельт». А по сообщению английского журнала «Восточный мир», немецкие специалисты работают также в американских службах химической и бактериологической войны.

Уже с 1965 года около 120 служащих ВВС бундесвера находятся во Вьетнаме. Они делают свое кровавое дело, одетые в американскую форму, с американскими паспортами. Американские власти сами признали, что в 1966 году в их войсках во Вьетнаме находилось около 2 тысяч немцев.

Газета «Нойес Дойчланд» считает, что сейчас их там около 3 тысяч. А это уже шесть батальонов легиона «Вьетнам». Чем они там занимаются!

Вот что пишет в письме из Вьетнама один 25-летний наемник из Мюнхена: «Мы прочесываем деревню... Я кричу: «Пленных не брать — стреляйте их всех!»

В демократическую немецкую печать проникли сведения и об участии западногерманских военных концернов в производстве вооружения для американской армии во Вьетнаме. Они изготовляют для агрессоров пушки, стрелковое оружие, ракеты, напалм.

Позорное соучастие Бонна в американской агрессии во Вьетнаме не случайно. Где бы ни осложнялось положение на земном шаре, Бони всегда на стороне реакционных агрессивных сил. Разоблачена его роль в пособничестве израильским агрессорам, он оказывает постоянную финансовую помощь марионеточному режиму в Южной Корее. А ведь сколько в Бонне потрачено слов и чернил для доказательства своей миролюбивой и антиколониальной роли!

В. ГУЛИН.

1918 — 1968 Навстречу 50-летию Советских Вооруженных Сил

К 25-ЛЕТИЮ СО ДНЯ РАЗГРОМА ФАШИСТСКИХ ВОЙСК В РАЙОНЕ СТАЛИНГРАДА

Историческая победа





25 лет назад, 2 февраля 1943 года, Советская Армия завершила ликвидацию фашистских войск, окруженных в районе Сталинграда.

Было окружено 330 тысяч немецких солдат и офицеров. В плен взята 91 тысяча человек, среди них и командующий группировкой фельдмаршал Паулюс. В числе захваченных трофеев были 5762 артиллерийских орудия, 12701 пулемет, 744 самолета, 1666 танков.

Победа советских войск в битве на Волге положила начало коренному перелому в военных действиях на советско-германском фронте и во всей 2-й мировой войне.

На снимках: фельдмаршал Паулюс (крайний слева) взят советскими воинами в плен.

Сталинград. Уличный бой.

В канун 50-летия Советской власти, 15 октября 1967 года, на Мамаевом кургане был открыт памятник-монумент героям Сталинградской битвы. Мемориальный памятник-ансамбль венчает установленная на вершине кургана 52-метровая скульптура Родины-матери.







ВОЛГОГРАД СЕГОДНЯ. Проспект и площадь имени В. И. Ленина.

Фото Н. Суровцева, Э. Евзерихина. (Фотохроника ТАСС).

ГОРОД на Волге



Обелиск на площади Павших Борцов.



«Дом сержанта Павлова».

РЕЧНЫЕ и воздушные лайнеры, поезда и автомобили беспрерывно доставляют сюда сотни и тысячи людей со всех стран света. Едут экскурсанты, делегации, туристы. Все хотят видеть уголок этой священной земли, на которой 25 лет тому назад решались судьбы человечества, быть ли ему свободным или впасть в фашистское рабство.

И люди на всей земле каждый день вставали с мыслями об этом городе-воине, принявшем на себя весь удар гигантской гитлеровской военной машины. О размахе этой битвы, не знающей себе равных в истории человечества, можно судить по таким данным. В отдельные периоды на полях сражений вокруг Сталинграда и в самом городе с обеих сторон выступало до двух миллионов солдат и офицеров. Действовало две тысячи танков, до 25 тысяч орудий разных калибров и минометов, свыше 2300 самолетов.

Двести дней и ночей шли бои вокруг этого города-героя. Земля гудела и стонала от взрывов бомб и снарядов, как при сильном землетрясении. Она была изрыта, стала щербатой, как лицо человека, болевшего черной оспой.

К городу прорвалась отборная, вооруженная до зубов, гитлеровская армия фельдмаршала Паулюса.

Фашистская пропаганда не раз объявляла о взятии города на Волге, но он продолжал стоять, как утес, восхищая мужеством своих защитников весь мир.

Защитники города на Волге стояли насмерть. Шестьдесят вторая армия под командованием генерала В. И. Чуйкова перешла на осадное положение, дралась не только за каждый дом и этаж, но и за каждый камень мостовой, за каждый метр священной волжской земли. Части А. И. Родимцева проявляли подлинные чудеса храбрости и стойкости, отражая по десятку и больше атак в день. Их поддерживали бойцы 64 армии и корабли Волжской флотилии.

Самые сокровенные мысли всех защитников Сталинграда выразил снайпер Василий Зайцев, который сказал: «За Волгой для нас земли нет!» Эту крылатую фразу советские бойцы и командиры повторяли часто, но еще чаще звучал призыв: «Стоять насмерть!».

Снайпер Василий Зайцев, о котором мы только что упомянули, был исключительным мастером сверхметкого огня, беспрерывно уничтожал гитлеровцев. Он настолько вывел их из равновесия, что они решили во что бы то ни стало убить его, для чего выписали специально из Берлина начальника школы снайперов Конингса. Тот четыре дня охотился за нашим асом, пока не попался на его мушку...

Особенно ожесточенные бои шли за Мамаев курган, который несколько раз переходил из рук в руки. Гитлеровцы бросили в бой семь отборных дивизий, пятьсот танков и сотни самолетов. Об ожесточенном характере схваток говорит тот факт, что после войны на каждом квадратном метре находили от 500 до 1200 осколков бомб, мин и снарядов.

На северо-западном склоне Мамаева кургана произошла незабываемая встреча частей Донского фронта, которые вели разгром армий фашистского рейха, прорвавшихся к Волге.

Нынче на этом месте братские могилы защитников Сталинграда и величественный монумент, сооруженный в честь великой Победы, сыгравшей выдающуюся роль в полном разгроме фашизма, в истории человечества. Здесь зажжен вечный огонь славы.

ЕСТЬ в городе один дом, мимо которого не проходит ни один экскурсант, турист, любой приезжий. Это — «Дом Павлова».

В дни грандиозной битвы горстка храбрецов во главе с сержантом Я. Ф. Павловым выбила из этого дома фашистов и заняла оборону. «Павловский гарнизон», позже подкрепленный бойцами подразделения лейтенанта А. И. Афанасьева, 58 дней выдерживал осаду, обстрелы из орудий, бомбежки. Но все атаки были отбиты. Гарнизон «Дома Павлова» выстоял, и 25 ноября 1942 года перешел в контрнаступление.

На снимке, сделанном в летнюю пору, вы видите часть этого дома, который был превращен гитлеровцами в развалины, а после войны восстановлен женщинами-патриотками во главе с А. М. Черкасовой. Она явилась инициатором «черкасовского» движения домохозяек, решивших принять живейшее участие в восстановлении города на Волге.

А недавно в одной из телевизионных передач мы увидели и Я. Ф. Павлова, который после войны скромно трудился на производстве. Он, попав в госпиталь после ранения, не успел получить ни одной награды. Ныне Я. Ф. Павлов — Герой Советского Союза.

Город, раскинувшийся на 40 километров вдоль Волги, был превращен в пепел и руины. Не остался целым ни один завод, ни один из 42 тысяч домов. А нынче волей героического советского народа Волгоград не только заново возрожден, но стал одним из красивейших городов в Советском Союзе. И только некоторые развалины, вроде мельницы № 4, оставленные в том виде, в каком они оказались после разгрома фашистов, напоминают о былом.

ВОЛГОГРАД — это совершенно новый город с большими многоэтажными зданиями, архитектурными ансамблями, широкими проспектами, тенистыми садами, парками, бульварами. Повсюду березы и клены, тополя и акации, а особенно много ярких цветов. Они повсюду.

Город повернулся лицом к Волге, вдоль которой далеко протянулась зеленая набережная с монументальными сооружениями. Взгляните, как она красива и нарядна со всех сторон! Это наглядно видно на снимке.

В центр города ведет многоступенчатая красивая лестница, по бокам которой расположены многоэтажные жилые дома.

Мы идем в центр города. И сразу видим фонтан «Дружба». Три его женские фигуры символизируют Волгу, Каму и Оку.

Отсюда открывается одна из красивейших магистралей города — Аллея Героев. Красивы новые здания на этой магистрали.

Ровной стрелой далеко растянулся другой огромный и широкий проспект, носящий имя вождя революции В. И. Ленина. Здесь установлен величественный памятник Владимиру Ильичу Ленину, который, своей протянутой рукой, словно показывает величие дел советского народа. Когда-то Ильич мечтал о ста тысячах тракторов для нашего сельского хозяйства. А Волгоградский тракторный за 25 лет выпустил свыше миллиона тракторов. Нынче на заводе освоили выпуск новой марки машин ДТ-75.

В. И. Ленин мечтал о превращении Советской России в страну электрическую. И эта мечта осуществлена. Ярким памятником Ильичу является грандиозная гидроэлектростанция имени XXII съезда КПСС возле Волгограда.

...Все ново в Волгограде. В новом современном стиле построен и железнодорожный вокзал, потому что от прежнего не осталось камня на камне.

НИКТО не забыт и ничто не забыто в Волгограде. Многочисленные памятники, обелиски, мемориальные доски, музей напоминают о минувших героических днях.

Над площадью Павших Борцов высится обелиск — памятник вечной славы защитникам города-героя. В сквере на этой же площади памятник бойцам-героям Сталинградской битвы. На одном из монументов надпись, вырезанная на камне: «Великие Ваши подвиги бессмертны».

Но самым величественным памятником героям битвы на Волге является сам молодой красавец — город Волгоград.

Пройдут века. Сотрутся в памяти людей многие даты и события, исчезнут они из учебников истории, вытесненные более важными и грандиозными событиями. Но никогда не забудет благородное человечество Сталинградскую битву, победу на Волге, избавившую мир от коричневой чумы.

Р. ПЛУНГЯН.
Фото автора.

«Вечерний Ташкент» получил ответ

«НЕУСТРАНИМЫЙ» ДЕФЕКТ

12 января под таким заголовком в колонке «Из утренней почты» было опубликовано письмо В. Лоточкова, в котором он сообщал о том, что в доме № 9, в 24 квартале, продолжительное время не было электрического света.

«Через два дня, после опубликования письма, — как сообщает нам В. Лоточков, — в наших квартирах электрический свет появился».

Вечерний Ташкент
2 февраля 1968 г.

СТИМУЛЯТОР РОСТА ИЗ ХЛОПЧАТНИКА

КАК СДЕЛАТЬ СЛАЩЕ КЛУБНИКУ И ВИНОГРАД?
КАК УСКОРИТЬ ПРИГОТОВЛЕНИЕ ДРОЖЖЕЙ?
КАК, НАКОНЕЦ, ПОВЫСИТЬ УРОЖАЙНОСТЬ ХЛОПЧАТНИКА?

Универсальный ответ на эти, казалось бы, столь разнородные вопросы дает сам же хлопчатник, вернее, экстракт из его листьев и отходов, получаемых на хлопкоочистительных заводах.

Стимулятором роста назвали его ученые. В чем же сила нового препарата?

— Прежде всего мне хотелось бы сообщить, что началось проектирование цеха для его производства, — сказал заведующий лабораторией химии хлопчатника научно-исследовательского института химии и технологии хлопковой целлюлозы, кандидат химических наук А. И. Исмаилов, — Небезынтересно вспомнить сейчас, что им предшествовало. Около ста веществ удалось выделить из хлопчатника в результате исследований, которые проводятся в нашей лаборатории под руководством члена-корреспондента Академии наук СССР А. С. Садыкова.

Многие уже знают, наверное, о способе получения из листьев хлопчатника лимонной и яблочной кислоты.

Теперь на очереди — стимулятор роста, который представляет собой целую гамму химических веществ.

Теоретический поиск сразу же нашел практический отклик. Первыми заинтересовались им специалисты Янгиюльского гидролизного завода. Почему именно они?

В Янгиюле серьезно занимаются проблемой получения кормовых дрожжей для животноводства. И здесь же ведутся широкие научно-производственные исследования по химической переработке отходов хлопчатника. Совместно с учеными янгиюльцы и дали жизнь новому стимулятору.

В эксперименты включился также всесоюзный институт растениеводства. Сотрудники его среднеазиатской станции неожиданно установили, что использование нового стимулятора роста не только повышает урожайность клубники и винограда, но и увеличивает в них содержание сахара.

Е. МАЙОРОВ.
(корр. УзТАГ).

Справочное бюро вечернего Ташкента

ТЕЛЕФОН 6-36557

Ф. Атаханова. Как оплачиваются сверхурочные работы?

Ответ. Оплата сверхурочных работ не может быть ниже полуторного размера нормального вознаграждения за первые два часа и двойного вознаграждения — за последующие часы работы в сверхурочное время. Исключение из этого правила составляют воспитатели детских садов, учителя, врачи и средний медицинский персонал, которые за работу сверх нормального рабочего времени получают дополнительную оплату, исходя из получаемого ими оклада в одинарном размере.

Сверхурочная работа должна быть оплачена тем предприятием, по распоряжению администрации которого она выполнена, независимо от того, что эта работа фактически могла производиться в интересах другого предприятия. При этом не имеет значения, было ли распоряжение сделано в письменной или устной форме. Сверхурочные работы, выполненные работниками по собственной инициативе без распоряжения администрации, оплате не подлежат. Выплата вознаграждения за сверхурочную работу на практике производится одновременно с выплатой зарплаты за тот месяц, в котором она была выполнена, а при суммированном учете рабочего времени за определенный период, по окончании учитываемого периода.

А. ПЛЕЩКОВ,
заведующий юридической консультацией Узсовпрофа.

СТРОИТЕЛЬНЫЙ БОГАТЫРЬ

Трест № 5 сравнительно молодой в сравнении с другими строительными трестами города. Организовался он сразу после землетрясения.

Организационный период становления треста был трудным. Городу, отстраивающемуся заново, всюду нужны были квалифицированные рабочие, опытные инженерно-технические работники.

Тут-то и сказались незаурядные организаторские способности управляющего трестом Б. Прокопова.

Отлично поработал коллектив треста в прошлом году. План подрядных работ выполнен на 108,7 процента. Сдано в эксплуатацию восемь тысяч квадратных метров жилой площади на оценку «отлично», более 100 километров водопровода и другие промышленные и культурно-бытовые объекты.

В системе треста работают несколько строительных управлений. О каждом из них можно рассказать много интересного. Возьмем для примера управление № 29. Коллектив этой строительной организации справился с заданием прошлого года к 15 декабря. А до конца года рабочие и инженерно-технические работники этого управления построили и сдали в эксплуатацию сверх плана насосную станцию и завод железобетонных изделий.

Если в прошлом году план треста составлял 18 миллионов рублей, то в этом году он составляет 21 миллион рублей. В этом году коллектив треста построит 19 тысяч квадратных метров жилой площади, четыре школы на 4786 ученических мест, два детских сада на 560 мест, поликлинику, онкологический диспансер на 125 коек, а также промышленные и другие культурно-бытовые объекты.

Задача большая, ответственная. Нет сомнения, что с ней коллектив треста справится успешно, ведь рабочие и инженерно-технические работники этой строительной организации решили досрочно завершить план третьего года пятилетки.

А. МУРИЕВ.

ВМЕСТО МЕТАЛЛА — КАПРОН

Рационализаторы вагонного депо № 1 станции Ташкент-товарная постоянно совершенствуют тормозную систему вагонов. Недавно техсовет рассмотрел 15 рационализаторских предложений. А одно из них, внесенное старшим мастером И. Юнусовым, было внедрено.

Чем же оно ценно? Втулки для ремонта деталей тормозного оборудования теперь штампуются из капрона. Это улучшило качество и долговечность деталей, позволило сэкономить десятки тонн металла, из которого они ранее изготовлялись.

Победителем социалистического соревнования стал коллектив цеха по ремонту приборов воздушного автотормозного хозяйства, возглавляемого П. Прилепским. Он завоевал переходящий вымпел.

А. РИХСИБАЕВ,
секретарь партийной организации вагонного депо № 1 станции Ташкент-товарная.



Этого человека на вагоноремонтном заводе ташкентского трамвайно-троллейбусного управления знает каждый рабочий. Один из лучших электрообмотчиков коммунист Иван Иванович Чесноков трудится здесь 22 года. За хорошую работу ему присвоено звание ударника коммунистического труда, он выдвинут в бригадиры.

На снимке: И. И. Чесноков.
Фото М. Нуритдинова.

СОВЕТ ДЕРЖАТ ВЕТЕРАНЫ

Один из старейших коммунистов Ташкента Федор Никифорович Желтиков вторично избран председателем городского клуба революционной, трудовой и боевой славы.

Созданный городским комитетом партии десять лет назад, этот клуб объединяет 120 участников октябрьских боев и двух войн, ветеранов труда. Партийный стаж многих его членов перешагнул за полвека. Их волнующие воспоминания о славном прошлом страны, о становлении Советской власти вызывают неизменный успех у молодежи.

Но, пожалуй, самую большую аудиторию собирают рассказы девяти — тех, кому посчастливилось встречаться и беседовать с Лениным, выполнять его поручения. Среди них — бывший командир отряда красных латышских стрелков Петр Иванович Сударс — член КПСС с 1917 года, дважды побывавший на приеме у Ильича. Это — Мухамед Саидович Бакаев, бывший воспитанник военной школы имени ВЦИК, которая в первые годы Советской власти несла службу в Кремле.

Почти полторы тысячи лекций и бесед провели в 1967 году члены клуба на заводах и в школах, в махалля и в военных клубах.

В новый совет клуба избрано одиннадцать ветеранов. Намечен план пропагандистской работы на 1968 год. В нем преобладают темы, посвященные столетию со дня рождения В. И. Ленина, полувековому юбилею Советских Вооруженных Сил и Ленинского комсомола.

(УзТАГ)

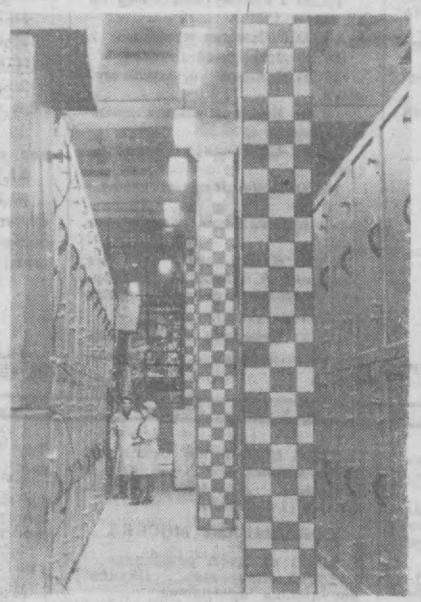

НА ЯНГИЮЛЬСКОМ ДРОЖЖЕВОМ ЗАВОДЕ — ПЕРВОМ В СРЕДНЕЙ АЗИИ — ПОЛУЧЕНА ПЕРВАЯ ПАРТИЯ ПИЩЕВЫХ ДРОЖЖЕЙ. ПРОИЗВОДСТВЕННАЯ МОЩНОСТЬ ПРЕДПРИЯТИЯ — ШЕСТЬ ТЫСЯЧ ТОНН ДРОЖЖЕЙ В ГОД.

Фото К. Разыкова. (УзТАГ).

НА СНИМКЕ: сушильное отделение завода.

ХРОНИКА КУЛЬТУРНОЙ ЖИЗНИ

«КИЗБУЛАК» — ТАК НАЗЫВАЕТСЯ НОВЫЙ СПЕКТАКЛЬ ПО ПЬЕСЕ УЗБЕКСКОГО ДРАМАТУРГА ТУРАБА ТУЛЫ. ПОСТАНОВКУ СПЕКТАКЛЯ ОСУЩЕСТВЛЯЕТ КОЛЛЕКТИВ УЗБЕКСКОГО ГОСУДАРСТВЕННОГО ТЕАТРА МУЗЫКАЛЬНОЙ КОМЕДИИ И ДРАМЫ ИМЕНИ МУКИМИ. МУЗЫКУ НАПИСАЛ КОМПОЗИТОР И. ИКРАМОВ, РЕЖИССЕР-ПОСТАНОВЩИК СПЕКТАКЛЯ Р. РАХИМОВ.

ПАМЯТИ ШЕЙХЗАДЕ

Студенты Ташкентского педагогического института имени Низами создали комиссию по проведению Дня памяти заслуженного деятеля искусств УзССР, поэта и ученого Максуда Шейхзаде.

На страницах многотиражной газеты «Советский педагог» и стенной печати будет освещен творческий путь поэта.

Студенты и преподаватели института, поэты и работники искусств выступят на вечере, посвященном памяти М. Шейхзаде. Состоится демонстрация художественного фильма «Звезда Улугбека».

ФЕВРАЛЬ МУЗЫКАЛЬНЫЙ

В концертном зале имени Свердлова в первых числах февраля перед ташкентцами выступят артисты ленинградской эстрады. 10 февраля состоится академический концерт симфонического оркестра с участием солиста-скрипача из ГДР Эгона Морбитцера. Второе выступление симфонического оркестра под управлением венгерского дирижера Вильмеша Котора и при участии лауреата международного конкурса Н. Бейлиной состоится 23 февраля.

А в конце месяца, 22—25 февраля, в столицу Узбекистана приедут два танцевальных коллектива — Башкирский ансамбль народного танца и Северо-Осетинский государственный ансамбль народного танца.

НОВЫЕ КНИГИ

«ПАДАЮЩИЙ МИНАРЕТ»

ОФИЦЕР царской армии Чернявский в годы гражданской войны бежал за границу. И вот много лет спустя, он приезжает в Самарканд в качестве иностранного туриста с заданием найти библиотеку Улугбека и выкрасть ее. У «туриста» есть и помощник — инженер Корелов. Они уже знают, где находятся книги, составляют план похищения, но советские контрразведчики и общественность помешали им совершить кражу. Таково краткое содержание книги М. Самсонова «Падающий минарет», которая на днях выходит в издательстве «Ёш гвардия».

Одновременно выходят в свет книги А. Панова «Я пришла навсегда», Г. Владимирова «Солдат революции».

ОКНО В МИР

Судебные процессы в Китае

ФБР и прогрессивная Америка

ПРИГОВОР ТРИБУНАЛА

ЛОНДОН. (ТАСС). Высший трибунал государственной безопасности Народной Республики Южного Йемена приговорил к смертной казни Абида Аль-Фадли, — родственника бывшего правителя Южноаравийского княжества Фадли, сообщает корреспондент агентства Рейтер из Адена. Аль-Фадли принимал активное участие в организации марионеточной Федерации Южной Аравии.

Высший трибунал НРЮЙ был создан по указу президента Кахтана Аш-Шааби для суда над бывшими правителями свергнутого режима, саботажниками и контрреволюционными элементами.

ЖЕРТВЫ НА ДОРОГАХ

ЛОНДОН. (ТАСС). Число смертных случаев в результате автомобильных катастроф на улицах Лондона возросло в 1967 году по сравнению с предыдущим годом почти на 50 процентов, сообщает газета «Ивнинг ньюс».

Заявление Роберта Кеннеди

ВАШИНГТОН. (ТАСС). Сенатор Роберт Кеннеди (демократ, от штата Нью-Йорк) заявил, что он не выставит свою кандидатуру на пост президента США от демократической партии «ни при каких обстоятельствах».

На встрече с группой корреспондентов Кеннеди дал понять, что он не поддастся давлению своих сторонников и не вступит в этом году в борьбу за президентское кресло. Сенатор также сказал, что если Джонсон будет выдвинут на национальном съезде демократической партии кандидатом на пост президента, он готов оказать помощь нынешнему президенту в проведении предвыборной кампании, несмотря на их расхождения в подходе к вьетнамской проблеме.

ПЕРЕД СУДОМ НАРОДНОЙ ПОЛЬШИ

ВАРШАВА. (ТАСС). В воеводском суде в Щецине начался процесс по делу польского гражданина немецкой национальности Альфреда Киппера и гражданина ФРГ Эугена Шарбатке.

Как передает агентство ПАП, подсудимые обвиняются во враждебной политической деятельности, проводимой под руководством западногерманской реваншистской организации «Киркендинст ОСТ» (церковная восточная служба). Под видом оказания помощи проживающим на территории северо-западных воеводств страны лицам немецкого происхождения обвиняемые занимались враждебной пропагандой, оспаривали принадлежность Польше западных и северных земель, распространяли клеветнические слухи. Они собирали и передавали в ФРГ и Западный Берлин сведения о населении Западного поморья, списки лиц, будто бы нуждающихся в помощи.

Киппер и Шарбатке обвиняются также в валютных преступлениях.

СБИТЫ НАД ДРВ

ХАНОЙ. (ТАСС). Части противовоздушной обороны Вьетнамской Народной Армии сбили 28 января над провинцией Нгеан два американских самолета.

Как сообщает агентство ВИА, общее число американских самолетов, сбитых над ДРВ, достигло на 28 января 2.744.

Заслуженное возмездие

ПРАГА, (ТАСС). Областной суд города Остравы приговорил к 12 годам тюремного заключения за шпионскую деятельность в пользу американской и западногерманской разведок Вацлава Горачека.

Как сообщает агентство ЧТК, в ходе судебного разбирательства обвиняемый полностью признал свою вину.

ЛАМПА-СТЕРИЛИЗАТОР

БУХАРЕСТ. (АПН-Аджерпресс). Сотрудники Бухарестского института физики в содружестве с работниками предприятия «Электрофар» сконструировали бактерицидную лампу. Она найдет широкое применение в медицине, а также в пищевой и фармацевтической промышленности. Лампа обладает способностью излучать мощный поток ультрафиолетовых лучей, которые быстро стерилизуют воздух.

События в Китае

28 января на крупнейшем стадионе Пекина происходил судебный процесс, передававшийся по телевидению. Подсудимых обвиняли в противодействии «культурной революции». Двое из 11 осужденных были казнены сразу же после вынесения приговора.

В тот же день в столичной газете «Бэйцзин жибао» появилось сообщение об ожесточенном столкновении между сторонниками группы Мао Цзэ-дуна и рабочими-железнодорожниками. Оно произошло в прошлый четверг на Центральном железнодорожном вокзале в Пекине. Было ранено сто человек, в том числе 20 тяжело. Среди раненых имеются солдаты, вызванные для «наведения порядка».

Судя по информации, появившейся в газете, «вина» железнодорожников в том, что они «мешали распространению идей Мао Цзэ-дуна». Согласно этим же сведениям, семь рабочих, возглавивших железнодорожников, были арестованы.

В редакционной статье «Бэйцзин жибао» называет события на пекинском вокзале «серьезным политическим инцидентом». Газета нападает на противников «культурной революции» и возлагает на них ответственность за столкновение.

Из Шанхая, внутренней Монголии, провинции Сычуань и других районов страны также сообщают о судебных процессах, на которых подсудимых обвиняли в противодействии «культурной революции». В Шанхае на одном из таких процессов трое из 16 обвиняемых были приговорены к смертной казни. Выступивший на митинге по этому случаю представитель так называемого «ревкома» Шанхая заявил, по словам газеты «Вэньхуэй бао», что враги «культурной революции» занимаются «раскольнической деятельностью», «подрывают соединение трех сторон», т. е. военных, хунвэйбинов и маоцзэдуновских кадровых работников.

Та же газета опубликовала письмо одного из цзаофаней, описывающего обстановку на заводе паровых котлов в Шанхае. «Две массовые организации на этом заводе, — говорится в письме, — в течение года ведут внутреннюю войну», что создает благоприятные условия для «подрывных действий врагов культурной революции».

Традиционный китайский праздник весны отмечается в этом году с 30 января по 1 февраля. В прошлом году под предлогом «культурной революции» праздник отменили — эти дни были объявлены рабочими. Кстати сказать, у китайских трудящихся нет и отпусков. Сейчас рабочим, служащим и учащимся формально предоставляются три выходных дня. Однако печать предупреждает против использования праздничных дней для веселья и развлечений, для поездок к родственникам за пределы городов и т. д. «Жэньминь жибао», например, предлагает «решительно бойкотировать старые привычки и традиции»: не приглашать гостей, не дарить подарков. Газета «Чжэцзян жибао» также предостерегает от «расточительства» и призывает отказаться от праздничного стола, ссылаясь на «указание председателя Мао» о «подготовке к войне и стихийным бедствиям».

Газета «Вэньхуэй бао» опубликовала в этой связи письмо банковского служащего Юань Чжэн-юня, который предложил не выдавать рабочим и служащим зарплату перед праздником весны. Пекинская «Бэйцзин жибао» выступила с советом отказаться от поездок в праздничные дни к родственникам, так как это «не только осложняет задачу транспорта по перевозке пассажиров, но и может отрицательно повлиять на ведение культурной революции».

Со своей стороны, газета предлагает «в дни праздника весны повсеместно проводить занятия курсов по изучению идей Мао-Цзэ-дуна..., проводить семейные собрания по борьбе с эгоизмом и критике ревизионизма, вместе с родственниками, друзьями, соседями устраивать собрания по обмену опытом изучения идей Мао».

Издающаяся в провинции Шаньдун «Дачжун жибао» напечатала уведомление политуправления войск, расквартированных в Цзинани. В нем командирам и солдатам предписывается в дни праздника «мобилизовать все силы на то, чтобы в развлекательной форме пропагандировать идеи Мао Цзэ-дуна». На улицах и площадях Пекина появились группы армейской самодеятельности. Они исполняют частушки, составленные с использованием текстов Мао Цзэ-дуна. В их программу входят физкультурные упражнения, исполняемые под чтение цитат Мао.

ФБР АКТИВИЗИРУЕТ СВОЮ ДЕЯТЕЛЬНОСТЬ

ВАШИНГТОН, (ТАСС). В архивах американской сыскной службы — ФБР, по подсчетам местных корреспондентов, хранятся отпечатки пальцев 80 млн. граждан Соединенных Штатов. В прошедшем году было снято 6.974.179 отпечатков пальцев американцев. Президент Джонсон в «послании о бюджете США» выделяет на нужды ФБР в 1968/1969 финансовом году ассигнования, превышающие нынешний бюджет ФБР на 11800000 долларов, а также предлагает расширить число сотрудников сыскного ведомства на 613 человек.

Самая жуткая тюрьма XX столетия

НЬЮ-ЙОРК. (ТАСС). Три тела убитых заключенных были извлечены из могил тюрьмы в Каммине Фарм в штате Арканзас. Двое из убитых были обезглавлены.

«Нью-Йорк Таймс» на днях поместила разоблачительные материалы о преступлениях, творимых в этой рядовой тюрьме Соединенных Штатов.

В течение долгих лет заключенные там подвергались жестоким пыткам и избиениям. Многие из них были убиты и числились беглецами. Об этом сообщил новый начальник арканзасской тюрьмы Томас Мортон.

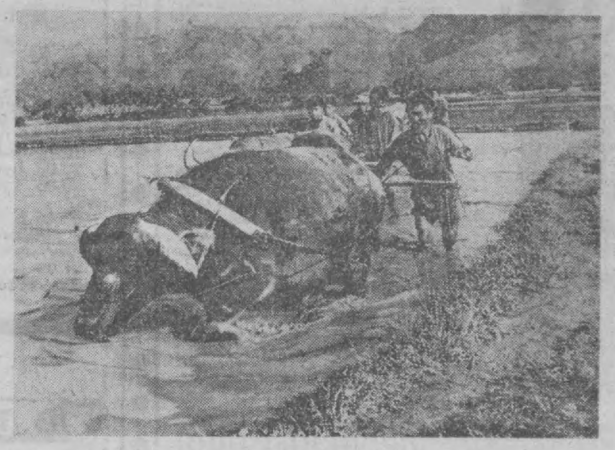

Мирный труд героического вьетнамского народа.

НА СНИМКЕ: подготовка к севу риса в одном из кооперативов провинции Хоа Бинь.

Фото БТА—АПН, 1968 г.

МИЛЛИАРДЫ НА ВОЕННЫЕ РАСХОДЫ

ВАШИНГТОН. Корр. ТАСС Меликян передает:

Правительство США выделяет на военные расходы в 1968/69 финансовом году около 80 миллиардов долларов. Это почти рекордный за послевоенный период военный бюджет США.

Новый бюджет предусматривает, что на образование, жилищное строительство и на так называемую «борьбу с бедностью» будет выделено в общей сложности на 600 миллионов долларов больше, чем в текущем финансовом году. В то же время бюджет Пентагона увеличивается на 3,3 миллиарда долларов.

Ярко выраженная военная направленность нового бюджета оборачивается тяжелым налоговым бременем для широких масс американского народа. Уже сейчас американцы выплачивают в виде подоходного налога и акцизных сборов 81,5 миллиарда долларов. Предлагаемое президентом повышение подоходного налога на 10 процентов еще сильнее закрутит налоговый пресс. Авантюристическая политика США дорого обходится американскому народу.

ПЕРЕВОДЫ «ВЕЧЕРКИ»

КАТАСТРОФА НАД ПАЛОМАРЕСОМ

На палубе крейсера «Бостон» контр-адмирал Гест, время от времени вздыхая, изучал огромную карту морского дна поблизости от Паломареса. Где же все-таки лежит эта водородная бомба, которую ему приказано во что бы то ни стало найти? Приказ отдал сам президент Джонсон. Бомба потеряна 17 января, а сейчас уже середина февраля...

Цветные кнопки на карте обозначают места, где подводными лодками были найдены различные обломки самолетов. Кнопок этих около сотни. В начале марта их будет еще больше — свыше 350. Но бомба все еще не обнаружена.

С капитанского мостика «Бостона» контр-адмиралу хорошо видны три небольшие подводные лодки, стоящие на якоре: «Альвина», «Алюминаут» и «Кабмарин». Кроме того, к его услугам истребители, минные тральщики, корабли-лаборатории... Всего почти тридцать единиц, не считая моторных лодок, непрерывно курсирующих между берегом и большими кораблями.

Одиннадцать больших кораблей описывают дугу, выдающуюся в море почти на 22 километра. Это «горячая зона», в которой, по мнению специалистов, должна находиться бомба.

Каждый раз, когда какая-нибудь из подводных лодок возвращается из разведки, Гест с надеждой ожидает рапорта: «Распределительный щит». Эти кодовые слова должны означать, что бомба найдена. Но проходят дни и недели, а желанного рапорта нет.

Началась цепь разных неожиданностей. Оказалось, что «Альвину» сразу после прибытия надо ремонтировать. Потом начался шторм, поднявший донный ил, отчего видимость уменьшилась до трех метров.

Наконец атмосферные условия улучшились.

На глубине до 40 метров дно обследуют аквалангисты. На глубине от 40 до 130 метров работают в скафандрах водолазы и искатели мин. Здесь же курсирует маленькая подводная лодка «Кабмарин». Над всем этим сектором несет вахту спасательное судно «Тринг».

Глубже 130 метров хозяйничают «Альвина» и «Алюминаут». Им помогает океанографическое судно «Мизар». Оно оборудовано не только эхолотами, но и фото- и телеприборами, позволяющими обследовать дно на любой глубине.

День за днем водолазы и подводные лодки очищают морское дно. Клещи лодок вытаскивают тонны самого разнообразного мусора. Но бомбы все еще нет.

Рыбак против экспертов

СТАВЯ сети за пределами «горячего сектора» (в котором рыбу ловить запрещено), Франсиско Симо, капитан рыбачьего баркаса, с удивлением смотрит на суматоху, поднятую в море американцами. Ведь он точно показал им место, где упала бомба. Рассказал, как поймал в сети черный ящичек. Несколько раз привозил их на то место. Однако эти «сумасшедшие» упорно продолжают искать за три километра от «его» места.

А он, Симо, теперь с трудом продает свои креветки. Если раньше он получал сто песет за килограмм, то теперь рад-радешенек если дадут тридцать...

Медленно стягивая сети, Франсиско думает, почему американские офицеры заставляли его двадцать раз рассказывать о том, что он видел, если это их совсем не интересует?

— В день катастрофы, — рассказывал им рыбак, — я видел, как два парашюта упали в море, поблизости от берега. Немного позже, во второй половине дня, я вышел на ловлю недалеко от этого места. На палубе моей лодки «Мануэль», как всегда, были два мои брата и семеро человек экипажа. Они могут все это подтвердить. Мы начали вытаскивать сети, как вдруг почувствовали, что они очень тяжелые. Стали тянуть медленно, осторожно, и когда сеть появилась на поверхности, заметили эту вещь...

— Какую вещь? — обеспокоенно спросили американцы.

— В воде было плохо видно. Что-то, похожее на черный ящик. Должно быть, это не было бомбой. Виднелось и и еще что-то...

— Что? Что?

— Что-то такое, что плавало, может быть, парашют. Мы пробовали вытащить все это на палубу, но сеть порвалась, и черный предмет опять погрузился в воду.

— Не могли бы вы найти это место?

— Конечно, смог бы. Пожалуйста.

И Франсиско Симо, ориентируясь по солнцу, положению горного хребта и цвету воды, несколько раз безошибочно привозил американцев на место, о котором говорил. Каждый раз он указывал его на морской карте:

— Мы находимся вот здесь! — и вел пальцем дальше. — А парашюты упали здесь. А вон там бомба.

Уверенность Симо удивляла американцев. Однако они не хотели согласиться с тем, что их электронные машины ошиблись. Чтобы развеять сомнения, на место, указанное рыбаком, были посланы два буксирных судна. Зонды ничего не обнаружили и суда быстро вернулись в «горячую зону».

— Ищите, ищите, — зло усмехается Франсиско, рассматривая издали силуэты американских кораблей. — Если вы и дальше будете такими упрямыми, вы никогда не найдете этой проклятой бомбы!

Только один из офицеров поверил рыбаку. То был майор Муни, советник штаба контр-адмирала Геста в деле подводных поисков.

— Надо послать хотя бы одну подводную лодку, чтобы обследовать дно на месте, указанном испанцем, — сказал он.

И хотя работа подводных лодок была строго распланирована по указаниям экспертов, все же такой случай представился в середине марта. Конечно, только благодаря Муни.

Когда майора известили, что его предложение одобрено, он, иронически улыбаясь, сказал:

— А что, если и на самом деле окажется прав рыбак, а не целая армия экспертов? Вот это был бы номер!

(Продолжение следует).

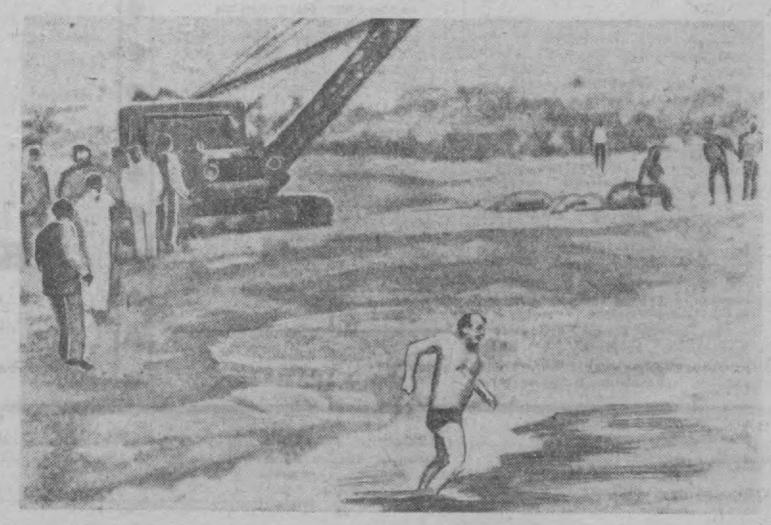

ПОСОЛ СОЕДИНЕННЫХ ШТАТОВ ПРИНИМАЕТ НЕОБЫЧНУЮ МОРСКУЮ ВАННУ.

(Продолжение. Начало в №№ 22, 23, 24, 25, 26).

НАШ КАЛЕНДАРЬ

Н. И. ДОРМИДОНТОВ

4 февраля Николаю Ивановичу Дормидонтову, известному советскому графику и живописцу, исполняется 70 лет со дня рождения (умер в 1964 году). Он оставил богатое художественное наследие, которое вошло в золотой фонд советской живописи.

Дормидонтов родился и вырос в Ленинграде. Поступил в школу Общества поощрения художеств (1914—1918), затем учился в мастерских, реформированных после революции, Академии художеств у Д. Н. Кардовского, Г. М. Бобровского, В. Е. Татлина, К. С. Петрова-Водкина.

В первые творческие годы художник тяготеет к индустриальным мотивам. Он много ездит по стране, бывает на ленинградских заводах, и повсюду делает многочисленные зарисовки. Вскоре картины Дормидонтова начинают экспонироваться на выставках. Это графические листы «Подъемник угля из шахт Кизеловских копей» (1924), «Березниковский содовый завод», «Ленинградский судостроительный завод», «Мартеновская печь на заводе Югосталь» (1926), «Днепрострой» (1931). В этих картинах художника увлекает грандиозность индустриальных сооружений, своеобразная красота производственных интерьеров, необычные эффекты освещения. Правда, Дормидонтову не всегда удается добиться художественного совершенства, передать трудовой энтузиазм рабочих, выразить пафос социалистического строительства.

В последующее десятилетие Дормидонтов обращается к изображению людей. Он создает живописные полотна на спортивные темы: «Лыжница» (1931), «Спартакиада Балтфлота» (1933), «Футбольный матч СССР—Турция» (1935). В них художник удачно передал сложное движение, особую внутреннюю напряженность состязаний. Репродукции с многих этих картин украшали в свое время спортивные залы и стадионы нашей страны.

Дормидонтов перенес блокаду Ленинграда. В самые жестокие месяцы блокады художник создал серию картин «Ленинград в дни блокады». В них Дормидонтов очень удачно подмечает характерные настроения военного времени. В 1943—1947 годах Дормидонтов посвятил Ленинграду еще ряд своих произведений.

В послевоенные годы художник выставил ряд живописных пейзажей «Весенний ручей», «Тропинка», «Березовая аллея», «Март», «Кусты черемухи». В этом новом жанре Дормидонтов выразил чувство восторга и волнения перед вечно сменяющимся бытием природы, перед многообразным богатством красок жизни.



На снимке: олимпийские марки. Они посвящены фигурному катанию, прыжкам с трамплина, хоккею и слалому. Фото В. Талибова.

РЕКЛАМА • ОБЪЯВЛЕНИЯ

РАДИОСЛУШАТЕЛЯМ

Радио

ФЕВРАЛЬ
ПЯТНИЦА

2

Первая

16.10 Музыкальный час для молодежи (узб.).
16.50 Обзор газеты «Правда» (узб.).
17.00 Песни Я. Шерфеддинова (тат.).
18.00 Передача «О коммунистической морали и воспитании». Беседа «Общественность и эстетическое воспитание». Автор — кандидат философских наук М. Нурматов (узб.).
18.10 Отрывки из музыкальных драм (узб.).
19.20 Концерт для воинов Советской Армии (узб.).
20.00 Радиожурнал «Узбекистан индустриальный» (рус.).
20.30 Концерт для работников промышленности (рус.).
21.00 Комментарий на международные темы (узб.).
21.10 Концерт для работников сельского хозяйства (узб.).
21.40 Радиоуниверситет политических знаний. Беседа «Распределение прибавочной стоимости между группами эксплуататоров» (узб.).
22.20 Концерт-вальс (узб.).
22.40 К 525-летию со дня рождения А. Навои. Беседа «Афоризмы Навои» (узб.).
23.15 Концерт по заявкам радиослушателей (узб.).

Вторая

19.00 Музыка из кинофильмов (узб.).
19.30 Концерт эстрадной музыки (рус.).
20.00 Концерт ансамбля рубабисток (тадж.).
20.30 Литературно-музыкальная передача «Песни родного края» (узб.).
20.50 Передача «Знатоки земли» (рус.).
21.00 Стихи Александра Блока (узб.).
21.30 Москва. Ленинский университет миллионов.

Радио

ФЕВРАЛЬ
СУББОТА

3

Первая

6.15 Утренний концерт (узб.).
8.25 Узбекская народная музыка.
9.30 Инструментальная музыка (узб.).
10.10 Музыка народов СССР.
10.30 Концерт-очерк «Поет Кувандык Искандаров» (узб.).
11.15 С. Бабаев. Симфоническая поэма «День праздника».
12.15 Концерт по заявкам радиослушателей (узб.).
13.30 Эстрада наших друзей (рус.).
15.10 Обзор газеты «Правда» (узб.).
15.20 Радиожурнал «Фан ва турмуш» (узб.).
15.40 Узбекская музыка.
16.10 Эстрадный концерт.
17.20 Концерт уйгурской музыки.
18.00 Концерт «Ваши любимые песни» (узб.).
18.40 Спортивная передача (узб.).
19.20 Концерт-отдых (узб.).
20.00 «Гульшан». Литературно-музыкальное обозрение (узб.).
21.20 К 525-летию со дня рождения А. Навои. Литературно-музыкальная передача «Газели Навои» (узб.).
22.00 Передача «В братских социалистических странах» (узб.).
22.10 Концерт «В субботний вечер» (узб.).
23.10 Вечер лирики (узб.).

Вторая

8.25 Играет ансамбль электромузыкальных инструментов Всесоюзного радио.
9.15 Спортивная передача (рус.).
19.00 Юмористические рассказы (узб.).
19.30 Венок поэзии (рус.).
20.00 Концерт мастеров искусств Узбекистана (тадж.).
20.30 Концерт азербайджанской музыки.
20.50 «Проблемы, исследования, суждения» (рус.).
21.00 Танцевальные ритмы.
21.30 Беседа «Построение социализма в СССР — великий подвиг советского народа» (тат.) и концерт.

Третья

14.00 П. И. Чайковский. Опера «Евгений Онегин».

ТЕЛЕЗРИТЕЛЯМ

Телевидение

ФЕВРАЛЬ
ПЯТНИЦА

2

Первая

На русском языке:
17.55 Программа передач.
18.00 Телевизионные новости.
18.15 Для детей. «Музыкальные минуты».
18.45 «Прошу к столу». Научно-популярный фильм.
18.55 Реклама и объявления.
19.05 Симфоническая музыка узбекских композиторов.
20.00 Программа передач.
На узбекском языке:
20.05 Телевизионные новости.
20.25 Университет родителей.
21.05 «Почин колхоза «Октябрь». Для работников сельского хозяйства.
21.30 «Война и мир». «Андрей Болконский». Художественный фильм (1-я серия).

Вторая

На русском языке:
18.00 Передача учебной программы. Для студентов. Высшая математика.
19.00 Для студентов. Начертательная геометрия.
ПОКАЗЫВАЕТ МОСКВА
20.00 Программа передач.
20.05 Телевизионные новости.
20.15 В. Тендряков. «Короткое замыкание». Премьера телеспектакля.
21.00 Для младших школьников. «Светит звездочка».
21.30 «Солдат Октября». Г. И. Петровский. К 90-летию со дня рождения.
22.00 «Актриса оперетты». Творческий вечер заслуженной артистки республики Татьяны Шмыга.
23.30 «Эстафета новостей».
00.15 «На манеже». Премьера телефильма.
00.45 «В эфире — «Молодость».
01.15 «Накануне старта». Навстречу олимпийским играм в Гренобле.
02.00 Конец ретрансляции Москвы.

Третья

На русском языке:
17.55 Программа передач.
18.00 Волейбол. Первенство Советского Союза. Класс А. Трансляция со спортивной арены «Ёшлик».
На узбекском языке:
20.00 «На промышленных предприятиях республики».
20.20 «Мастера высшего пилотажа». Документальный фильм.
20.40 Ташкентские новости.
20.50 Эстрада наших друзей.
На русском языке:
21.30 Ташкентские новости.
21.40 К 50-летию Советских Вооруженных Сил. «Солдаты». Художественный фильм.

Телевидение

ФЕВРАЛЬ
СУББОТА

3

Первая

На узбекском языке:
10.55 Программа передач.
11.00 Концерт узбекской музыки.
11.25 К 50-летию Советских Вооруженных Сил. «Живые и мертвые». Художественный фильм (1-я серия).
ПОКАЗЫВАЕТ МОСКВА
13.00 «С днем рождения».
13.30 «Здоровье». Научно-популярная программа.
14.00 «Искусство и мы». Телевизионный журнал.
14.30 Интервидение. Для дошкольников и младших школьников. «Пойдемте с нами в гости к зверюшкам».
15.00 В эфире — «Молодость». Лауреаты премии Ленинского комсомола Филипп Жерар и Жак Дрежак.
16.00 Телевизионные новости.
16.30 Конец дневных передач из Москвы.
ПОКАЗЫВАЕТ ТАШКЕНТ
16.55 Программа передач.
17.00 Телевизионные новости (на русском языке).
На узбекском языке:
17.10 Концерт для детей.
17.40 «Катюша». Документальный фильм.
18.00 Показывает студия «Ёшлик». «Истиқлол эгалари». Тележурнал.
19.00 Концерт народных певцов.
19.50 Телевизионные новости.
20.05 Программа передач.
ПОКАЗЫВАЕТ МОСКВА
20.10 Клуб кинопутешественников.
21.10 Летопись полувека. Телевизионный многосерийный документальный фильм. «Год 1964-й».
22.00 Информационная программа «Время».
22.30 Творческий вечер композитора А. Петрова.
23.30 Интервидение. «Тау ТВ». 10-летие телевизионных развлекательных программ.
01.00 Интервидение. Мастера искусств. «Сергей Михайлович». К 70-летию со дня рождения С. М. Эйзенштейна.
02.15 Телевизионные новости.
02.30 Программа передач.
02.35 Танцевальный зал.
03.05 Конец ретрансляции Москвы.

Вторая

ПОКАЗЫВАЕТ ТАШКЕНТ
На русском языке:
16.55 Программа передач.
17.00 Для детей. «Три поросенка и злой волк». Мультфильм.
17.20 Для юношества. «Алые паруса».
18.00 «Человек и закон».
18.40 Концерт югославской эстрады.
19.05 Н. В. Гоголь. «Вечера на хуторе близ Диканьки». Художественный фильм.
На узбекском языке:
20.10 Университет «Здоровье».
20.40 «Репортаж с японских островов». Документальный фильм.
21.00 Концерт ансамблей песен и пляски народов СССР.
21.40 «Легкая жизнь». Художественный фильм.

Третья

ПОКАЗЫВАЕТ ФРУНЗЕ
На русском языке:
17.00 Экран — детям.
17.10 Реклама и объявления.
17.20 «Вечерний Фрунзе».
18.00 «Кинокамера в мире искусств».
19.10 Программа передач.
На киргизском языке:
19.15 Телепостановка.
19.45 «Горькие зерна». Художественный фильм.

СПОРТ

С ЧЕМПИОНАТА СТРАНЫ ПО ВОЛЕЙБОЛУ

Победа и поражение

Более двух часов в четвертый день игр первого тура чемпионата страны по волейболу среди мужских команд второй группы класса «А» продолжался поединок динамовцев Ташкента с московскими железнодорожниками.

К началу третьей партии уже никто не сомневался в том что московский «Локомотив» на этот раз покинет площадку манежа «Ёшлик» побежденным. Ведь ташкентские динамовцы, показав интересную комбинационную игру, добились победы в двух первых партиях со счетом 15:12 и 15:13.

И тут наших волейболистов словно подменили. Видимо, уж очень много сил они отдали началу игры. А вот концовку встречи динамовцы, как и в первые дни состязаний, провели из рук вон плохо. Москвичи без особого труда добились успеха в остальных трех партиях (15:4, 15:9, 15:9). В итоге 3:2 в пользу «Локомотива».

Свой пятый поединок в чемпионате страны ташкентцы провели с «Таджикистаном» (Душанбе). Таджикские спортсмены до этой встречи не выиграли еще ни одной игры. И на этот раз они не испытали радости победы. Динамовцы уверенно выиграли этот матч, о чем свидетельствует и результат встречи 3:0 (15:2, 15:4, 15:11).

В перерыве между играми я попросил судью всесоюзной категории почетного президента федерации волейбола Узбекистана Г. С. Бояркина и главного секретаря соревнований А. М. Скворцова поделиться своими впечатлениями об игре ташкентских динамовцев. И оба они сошлись во мнении, что наши земляки выступают ниже своих возможностей, что в таком составе, в котором сейчас играют ташкентцы, они могли бы выиграть все матчи ташкентского тура. Видимо, были допущены просчеты в ходе подготовки команды к играм чемпионата страны.

Д. ФАТТАХОВ.

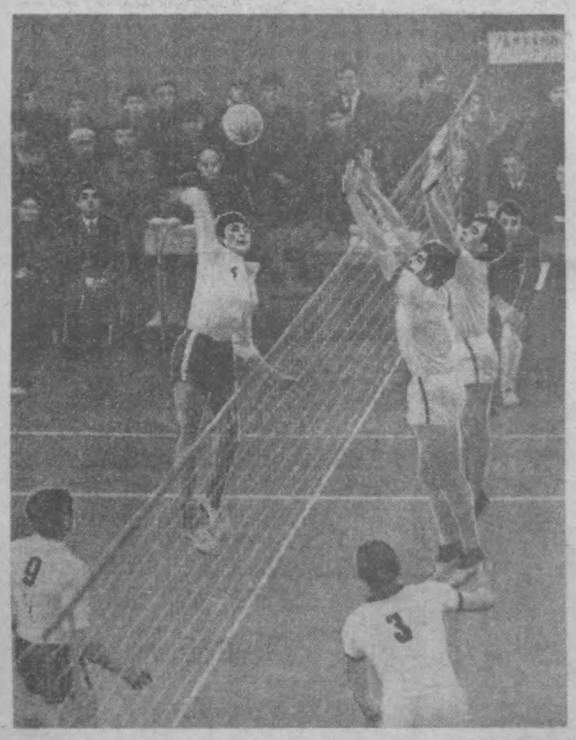

На снимке фотокорреспондента Н. Надеждина вы видите момент встречи ташкентских динамовцев с «Алгой» (Фрунзе), которую узбекские волейболисты выиграли со счетом 3:2. Атакует ташкентский динамовец Д. Журавлев (№ 4).

ПРОИСШЕСТВИЯ

«Отдайте лошадь с жеребенком»...

С таким заявлением обратилась в прокуратуру города Ташкента гражданка Б., проживающая по улице Самарканд-Дарбаза тупик Беш-Лола.

А случилась эта история совсем недавно. В Октябрьском районе на улице Самарканд-Дарбаза появился гражданин средних лет с женой и двумя детьми. Встретив гражданку Р., Ибрагим, как он назвался, объяснил, что приехал в гости к ее соседям, но не застал их дома... «Гостеприимная» хозяйка пригласила семью Ибрагима в свой дом.

Мошенник тут же приступил к исполнению своего преступного замысла. Вместе с женой и 14-летним сыном на глазах у хозяйки в саду под деревом он закопал какой-то большой предмет. Мошенник объявил, что эта вещь стоит 45 тысяч рублей, и если через несколько дней за ней придет человек, хозяйка, получив деньги, может отдать ее ему.

После этого он сообщил хозяйке, что определенную сумму денег немедленно должен отдать людям, у которых купил эту вещь. Польстившись на легкий заработок, гражданка Р. передала мошеннику 250 рублей, телевизор, радиоприемник, кольца и серьги.

Прошло несколько дней, за «ценной» вещью никто не приходил, а гражданка Р. горела желанием посмотреть, что же там зарыто. Терпение лопнуло. Из-под дерева вырыт сверток. В нем оказался большой... камень.

Жертва мошенничества расстроена, переживает и спешит с кем-нибудь поделиться своим горем. Она рассказывает гражданину А., проживающему по соседству, свою печальную историю.

В какие-то доли секунды сосед изменился, весь съежился, и, не проговорив ни слова, устремился вглубь своего сада, схватил лопату и стал нервно копать землю возле дерева.

Через несколько минут из ямы был извлечен бидон из-под молока, наполненный каким-то черным веществом. Когда от сильного удара лопатой бидон развалился на две половины, из него высыпался обыкновенный речной песок.

Мошенник Ибрагим, появившись в доме у гражданки Б., предложил спрятать в их дворе бидон с «якобы» каким-то веществом, за которое через несколько дней должны принести большую сумму и потребовал 1500 рублей для того, чтобы... Денег у мужа гражданки Б. не было, но он сказал, что имеет лошадь с жеребенком, которых может продать за 1500 рублей.

Мошенник вместе с владельцем гужевого транспорта, отправился на Куйлюкский рынок, где состоялась купля-продажа. И вот деньги, полученные от продажи лошади в сумме 1500 рублей, отданы мошеннику...

Убедившись в том, что вместо желаемого вещества в бидоне был песок, покрытый сверху смолой, гражданка Б. и ее муж стали обращаться во все органы о возврате их имущества.

Трудно себе представить картину, когда бы жертвой мошенничества оказались честные советские люди. Но среди нашего общества, и сожалению, имеются еще и такие люди, которые хотят обогатиться нечестным путем.

Вопрос об ответственности мошенника будет решен бесспорно. Необходимо решить вопрос и об ответственности его соучастников.

М. ПОГРЕБИЖСКИЙ, помощник прокурора города Ташкента.

ИСПРАВЛЕНИЕ ОШИБКИ

В газете «Вечерний Ташкент» 18 января был опубликован материал М. Ашурова «Возвращение Жизни», пересказавшего сообщение корреспондента М. Абдуджаббарова, опубликованное ранее в самаркандских областных газетах.

Как стало известно, факты, приведенные в материале «Возвращение Жизни», не соответствуют действительности. Об этом писали «Известия» 28 января.

Редакция газеты «Вечерний Ташкент» приносит извинение своим читателям.

Редактор
С. М. КАРАМАТОВ.

В театрах

2 ФЕВРАЛЯ

АКАДЕМИЧЕСКИЙ БОЛЬШОЙ ТЕАТР им. НАВОИ — **Гульсара.**

ГОСУДАРСТВЕННЫЙ РУССКИЙ АКАДЕМИЧЕСКИЙ ТЕАТР ДРАМЫ им. ГОРЬКОГО — **Чрезвычайный посол.**

ТАШГОСЦИРК — в 7 ч. 30 м. вечера прощальные гастроли московских мастеров советского цирка с участием радиомеханического человека «Робот» под руководством **Олега СОКОЛА.**

3 ФЕВРАЛЯ

АКАДЕМИЧЕСКИЙ БОЛЬШОЙ ТЕАТР им. НАВОИ — **Семург.**

КОНЦЕРТНЫЙ ЗАЛ им. СВЕРДЛОВА — концерт лауреата Всесоюзного смотра художественных коллективов симфонического оркестра Узгосфилармонии. Солисты — лауреат Международного конкурса **Алексей ЧЕРКАСОВ, Виталий ГРОМАДСКИЙ.**

ТАШГОСЦИРК — в 12, 3 ч. дня и 7 ч. 30 м. вечера прощальные гастроли московских мастеров советского цирка с участием радиомеханического человека «Робот» под руководством **Олега СОКОЛА.**

ТЕАТР КУКОЛ — 4/II в 12, 1 ч. 30 м. дня **Три поросенка,** в 3, 4 ч. 30 м. дня **Жили-были две девочки.**

Ключ (в 6, 8, 10 ч. вечера): «ЧАЙКА».

Черная пантера: «25 ЛЕТ УЗБЕКИСТАНА», «30 ЛЕТ КОМСОМОЛА» (днем и вечером).

Изгнанный из рая: «МОСКВА» (днем и вечером).

Брак по-итальянски: ДВОРЕЦ ИСКУССТВ (в 9 ч. вечера).

3 ФЕВРАЛЯ

Ричард III (2 серии): ДВОРЕЦ ИСКУССТВ, «УЗБЕКИСТАН», им. НАВОИ, «ВОСТОК» (днем и вечером).

Черная пантера: «25 ЛЕТ УЗБЕКИСТАНА», «МОСКВА» (днем и вечером).

Свадьба в Малиновке (в 10 ч. утра, 12, 2, 4 ч. дня), Ключ (в 6, 8, 10 ч. вечера): «ЧАЙКА».

Изгнанный из рая: «30 ЛЕТ КОМСОМОЛА» (днем и вечером).

Брак по-итальянски: ДВОРЕЦ ИСКУССТВ (в 9 ч. вечера).

КИНО

2 ФЕВРАЛЯ

Ричард III (2 серии): ДВОРЕЦ ИСКУССТВ, «УЗБЕКИСТАН», им. НАВОИ, «ВОСТОК» (днем и вечером).

Узбекконцерт
КОНЦЕРТНЫЙ ЗАЛ ИМЕНИ Я. М. СВЕРДЛОВА
4, 6, 7 февраля
В ГОСТЯХ ЛЕНИНГРАДСКАЯ ЭСТРАДА
ВЕЧЕРА ПЕСНИ И ЮМОРА

СОЛИСТЫ лауреат Международного конкурса песни **Анатолий КОРОЛЕВ,** лауреаты Всесоюзного конкурса артистов эстрады **Алла МАЦЕЛЕВИЧ** и **Владимир УДОТОВ** (акробатические танцы), **Галина ХРАМОВА** и **Анатолий ФОГЕЛЬ** (вокально-инструментальный дуэт), лауреаты Всероссийского конкурса артистов эстрады **Мария САМОЛЕТОВА** и **Аркадий КРУГМАН** (акробатический дуэт), **Маргарита КОНОНОВА** и **Виктор КУТЫРЕВ** (эстрадные танцы), **Владимир БОРОВКОВ** и **Вадим ГАВРИЛОВ** (конферанс, фельетон, интермедии)
Джаз-ансамбль.
Начало в 8 ч. вечера
Билеты продаются в кассе Концертного зала с 2 ч. дня, в райкассах — с 11 ч. утра.

АКАДЕМИЧЕСКИЙ БОЛЬШОЙ ТЕАТР УЗБЕКСКОЙ ССР ИМЕНИ А. НАВОИ
РЕПЕРТУАРНЫЙ ПЛАН
со 2 по 10 февраля
2/II **ГУЛЬСАРА.**
3/II **СЕМУРГ.**
4/II утром **КОТ В САПОГАХ,** вечером **БАХЧИСАРАЙСКИЙ ФОНТАН.**
6/II **ЧИО-ЧИО-САН.**
7/II **СПАРТАК.**
8/II **В ДЕНЬ СВАДЬБЫ.**
9/II **СВЕТ ВО МРАКЕ.**
10/II **ФАУСТ.**
Начало дневных спектаклей в 12 ч. дня, вечерних — в 7 ч. вечера.
Билеты продаются.

ТАШГОСЦИРК
2 февраля в 7 ч. 30 м. вечера, 3, 4 февраля в 12, 3 ч. дня и 7 ч. 30 м. вечера
ПРОЩАЛЬНЫЕ ГАСТРОЛИ
„НА АРЕНЕ МОСКВИЧИ"
— мастера советского цирка
Единственный в СССР электронно-иллюзионный аттракцион с участием радиомеханического человека «Робот» под руководством **Олега СОКОЛА.**
Касса открыта с 11 ч. утра до 6 ч. вечера.

ПРИГЛАШАЮТСЯ НА РАБОТУ:

ТАШКЕНТСКИМ ЗАВОДОМ ГАЗОВОЙ АППАРАТУРЫ
слесари-инструментальщики, токари по металлу, фрезеровщики (3, 4, 5, 6 разрядов), грузчики, операторы котлов, штамповщики по металлу, заливщики металлов, формовщики, подсобные рабочие, конструкторы I, II, III категорий, копировщицы, технологи, токари на полуавтомат электромонтеры 2, 3 разрядов
Обращаться: г. Ташкент, ул. К. Маркса 83, отдел кадров (трамваи №№ 4, 13, 14, троллейбус № 5, автобусы №№ 10, 21, 48, остановка «Жуковского»). Телефон В-3-83-45

РЕДАКЦИЕЙ ФОТОХРОНИКИ УЗБЕКСКОГО ТЕЛЕГРАФНОГО АГЕНТСТВА (УзТАГ)
машинистка.
Обращаться: г. Ташкент, ул. Навои, 30, 2-й этаж

ЦЕНТРАЛЬНОЙ СБЕРЕГАТЕЛЬНОЙ КАССОЙ № 3649 КИРОВСКОГО РАЙОНА г. Ташкента
контролеры, кассиры, бухгалтеры и ученики для обучения вышеуказанным специальностям.
Обращаться: г. Ташкент, ул. Коммунистическая, 12 Телефон № В-3-38-92

ТАШКЕНТСКИМ ГОРОДСКИМ МЕДИЦИНСКИМ УЧИЛИЩЕМ
заведующий архивом, бухгалтеры, уборщицы, сторожи.
Обращаться: г. Ташкент, ул. Ремесленная, 6, отдел кадров.

Вечерний Ташкент
2 февраля 1968 г.
НАШ АДРЕС: город Ташкент, ГСП улица Дзержинского, 15.
ТЕЛЕФОНЫ РЕДАКЦИИ: коммутатор от 83-02-49 до 83-02-58. Заместители редактора — 83-29-09, 83-29-33; ответственный секретарь — 83-27-22, отдел партийных, советских и проф. союзных организаций, городского хозяйства — 83-29-42; отдел промышленности и строительства — 83-27-03, отдел литературы и искусства — 83-29-55; отделы писем и массовой работы, спорта — 83-29-70; отделы науки, вузов и школ, иллюстрации — 83-27-57, отдел информации — 83-65-57; отдел объявлений — 83-81-42.
Типография Объединенного издательства ЦК Компартии Узбекистана г. Ташкента.
Р.06613. Б-2630.