НА СТРАЖЕ ЗАВОЕВАНИЙ ОКТЯБРЯ

ЗАВТРА ТРУДЯЩИЕСЯ НАШЕЙ СТРАНЫ ОТМЕЧАЮТ 50-летие ВООРУЖЕННЫХ СИЛ СССР



Плакат художника В. Кайдалова.

Пролетарии всех стран, соединяйтесь!

Вечерний Ташкент

№ 44 (503). ЧЕТВЕРГ, 22 ФЕВРАЛЯ 1968 г. Год издания 3-й. Цена 2 коп.

ОРГАН ТАШКЕНТСКОГО ГОРКОМА КП УЗБЕКИСТАНА И ТАШГОРСОВЕТА

ПОДВИГИ ГЕРОЕВ НЕ ЗАБЫТЫ

Долго не смолкали вчера аплодисменты в большом зале Дворца культуры железнодорожников на торжественном собрании, посвященном 50-летию Вооруженных Сил.

Родина не забывает подвигов своих сынов. На собрании были вручены ордена и медали героям Великой Отечественной войны П. А. Бронникову, А. В. Арефьеву, И. А. Рудому, А. С. Родькину и Ф. М. Никитину.

15 ветеранов Советской Армии были награждены юбилейными медалями «50 лет Вооруженных Сил СССР». Среди них Герои Советского Союза М. В. Щенников, П. М. Ковтун и П. М. Ржевский.

Горячими аплодисментами встретили присутствующие сообщение о награждении юбилейной медалью подполковника запаса, ныне секретаря Ленинского райкома партии Ш. Р. Хасанбаева.

За отличную подготовку призывников к службе в рядах Советской Армии командование Туркестанским военным округом вручило Ленинскому райвоенкомату Красное знамя.

СПУСТЯ ЧЕТВЕРТЬ ВЕКА

Горстка бойцов зацепилась за крохотный «пятачок» на правом берегу Днепра. Фашистское командование сосредоточило резервные части, чтобы отбросить смельчаков назад в реку.

Необходимо было создать у немцев впечатление, будто на плацдарм переброшены значительные силы наших войск. С этой целью к горстке бойцов и была переправлена на плоту «Катюша». Сослуживцы понимали, на что идет шофер-водитель гвардейского миномета Д. Рзянин. Десантники отстояли плацдарм до подхода наших частей. За этот бой Д. Рзянин был удостоен высшей награды — звания Героя Советского Союза.

А вчера младший сержант в отставке Герой Советского Союза Денис Филиппович Рзянин стал кавалером еще одной правительственной награды — медали «50 лет Вооруженных Сил СССР».

Рассказывает ветеран

В дни подготовки к празднованию 50-летия Советских Вооруженных Сил СССР часто встречается с молодыми рабочими предприятия завода «Ташавтомаш» начальник транспортного цеха Николай Молдаванов. Он рассказывает о суровых днях Великой Отечественной войны, о героических боях на границе, о том, как его, раненого офицера, попавшего в плен, приговорили к смертной казни в концлагере «Маутхаузен» за то, что он участвовал в подпольной организации сопротивления.

Н. Молдаванов был свидетелем геройской гибели генерал-лейтенанта Д. Карбышева и многих других советских людей. Ему довелось работать в лагерном подполье с известными деятелями коммунистического и рабочего движения—с Ю. Циранкевичем и А. Новотным.

В книге Юрия Пиляра «Люди остаются людьми» один из героев зовется Николаем Милованом. Речь идет о Николае Молдаванове, находившемся в лагере смерти вместе с Ю. Пиляром.

...Затаив дыхание, слушают молодые рабочие ветерана войны.

Пионерскому отряду школы № 168 присвоено имя коммуниста Н. Молдаванова.

Сегодня мы обратились к Н. Молдаванову с просьбой рассказать о том, как идут дела на производстве.

Вот, что он ответил:

— Дела идут хорошо. Коллектив цеха с опережением графика отправил по различным адресам страны 5-тысячный тракторный прицеп с маркой «Ташавтомаша».

И еще об одном знаменательном событии рассказал фронтовик. На днях на имя Н. Молдаванова пришел пакет из Москвы. В нем — Почетная грамота Советского Комитета ветеранов войны. Грамота подписана ответственным секретарем Комитета Героем Советского Союза Алексеем Маресьевым.

Награды фронтовикам

Тысячи поздравительных открыток и несколько десятков почетных грамот партком текстильного комбината вручил передовикам производства — участникам Великой Отечественной и гражданской войн и ветеранам Советской Армии.

М. Е. Андрюшенко, Х. Халилходжаев, В. П. Беломестнов, П. А. Гришкин, В. С. Кулнков, В. Е. Евтеев и многие другие работники комбината награждены почетными грамотами, и им вручены ценные подарки.

* * *

Мало кто из студентов медицинского института знал до этого собрания о том, что их ректор, профессор К. А. Зуфаров, был на фронте стрелком-пулеметчиком.

Герои скромны. Разве на груди профессора ряд правительственных наград не свидетельствует о заслугах этого человека перед народом?

От рядового до полковника прошел путь за годы войны и заведующий военной кафедрой института И. П. Рудченко.

Горячо аплодировали студенты при вручении почетных грамот этим заслуженным ветеранам.

* * *

Около двухсот жителей Кировского района — ветеранов Советской Армии — награждены в канун знаменательной даты юбилейными медалями «50 лет Вооруженных Сил СССР». Среди награжденных отставной подполковник медицинской службы, ныне заведующая зубоврачебным кабинетом железнодорожной поликлиники С. С. Волковицкая, полковник в отставке, ныне председатель комитета содействия при Кировском военкомате А. Х. Галимов и многие другие бывшие кадровые солдаты и офицеры Советской Армии.

СМИРНО, «МАЛЬЧИШИ-КИБАЛЬЧИШИ»!

В минувшее воскресенье, в здании бывшего суворовского училища состоялся I слет мальчишек Кировского района, посвященный 50-летию Вооруженных Сил СССР.

Под звуки оркестра батальоны юнармейцев выстроились перед флагштоком. В одном строю с ними застыли курсанты Ташкентского военного училища им. В. И. Ленина.

Военком Кировского района, Герой Советского Союза, подполковник М. И. Задорожный и начальник штаба обходят колонны. Гремит троекратное «ура!».

В этот день перед ребятами выступили воины, учителя. С большим удовольствием они просмотрели документальный фильм, посвященный 50-летию Вооруженных Сил СССР, и монтаж, подготовленный учениками 174-й школы.

...Ярко горит пламя вечного огня на Братских могилах в парке имени Кафанова. Юнармейцы почтили молчанием память тех, кто погиб за светлое будущее. Звучат слова клятвы:

...«Памяти павших будем достойны!»

...В руке каждого юнармейца запылал факел, зажженный от пламени вечного огня.

Слет закончился факельным шествием к скверу Революции.

ВОИНЫ В ГОСТЯХ У ШВЕЙНИКОВ

Сначала начальник планового отдела фирмы «Красная заря» М. Абаева зачитала приказ, подписанный директором фирмы. В нем объявлена благодарность за хорошую работу, организованность и дисциплинированность бывшим фронтовичкам. В их числе Н. Брызгалова, Ю. Дерябина, Е. Сенаторова и многие другие ударники коммунистического труда.

А потом состоялся вечер дружбы с подшефной воинской частью, командир которой рассказал собравшимся о славном боевом пути Советских Вооруженных Сил.

Пионеры в гостях у курсантов

ПИОНЕРЫ ШКОЛЫ № 71 ПОБЫВАЛИ В ГОСТЯХ У КУРСАНТОВ ТАШКЕНТСКОГО ЛЕНИНСКОГО УЧИЛИЩА. ВМЕСТЕ С 8-Й РОТОЙ ОНИ ПРОВЕЛИ ТОРЖЕСТВЕННУЮ ЛИНЕЙКУ, ПОКАЗАЛИ ЛИТЕРАТУРНЫЙ МОНТАЖ «НАШЕВ АРМИИ 50 ЛЕТ». ВРУЧИЛИ СВОИМ ШЕФАМ ПОДАРКИ — БИБЛИОТЕЧКИ И СУВЕНИРЫ.

А ЗАТЕМ ПОБЫВАЛИ В МУЗЕЕ «БОЕВОЙ СЛАВЫ», ОСМОТРЕЛИ УЧЕБНЫЕ КОРПУСА, СПОРТИВНЫЙ МАНЕЖ, ГДЕ ИХ СТАРШИЕ ТОВАРИЩИ ПОСТИГАЮТ АЗЫ ВОЕННОГО ДЕЛА. ДОВОЛЬНЫЕ, ДРУЖНО ЧЕКАНЯ ШАГ, УХОДИЛИ ОНИ ДОМОЙ. ВЕДЬ ТЕПЕРЬ У КАЖДОГО ОТРЯДА СВОИ ПИОНЕРВОЖАТЫЕ — КУРСАНТ ЛЕНИНСКОГО УЧИЛИЩА.

ВСПОМИНАЯ МИНУВШИЕ ДНИ

Живой интерес вызвали у текстильщиков встречи с бывшими фронтовиками — начальником 1-го цеха ткацкой фабрики № 1 А. Дудаковым, заместителем начальника ЖКУ Г. Гришиным, инструктором клуба ДОСААФ предприятия, пенсионером А. Самойловым, начальником граверной мастерской отделочной фабрики А. Божко и другими.

НА ВАХТЕ — СОЛДАТ-СТРОИТЕЛЬ!

Около двух лет несет службу воин Джура Рузиев. Умелого солдата и отличного товарища солдаты подразделения избрали секретарем комсомольской организации. А к 50-летию Великого Октября Рузиев стал кандидатом в члены КПСС.

Работая на стройке слесарем, молодой воин почти в полтора раза перевыполняет норму.

Ударник коммунистического труда на пять дней раньше намеченного срока выполнил обязательства, принятые в честь 50-летия Советских Вооруженных Сил.

* * *

Немало воинов-строителей трудятся в тресте № 11 «Высотстрой» Главташкентстроя. И все они показывают образцы труда. Нет солдата, который не перевыполнял бы норму. В прошлом году подразделение получило прибыль более десяти тысяч рублей.

Четырнадцать коллективов завоевали право именоваться бригадами коммунистического труда.

* * *

Плечом к плечу со строителями всех братских республик, Москвы и Ленинграда трудятся на ташкентской земле военные строители. Со дня землетрясения воинами построено более 110 тысяч и восстановлено 47 тысяч квадратных метров жилой площади.

Военные строители изготовили около 200 миллионов штук кирпича, уложили почти 500 тысяч кубических метров бетона и железобетона.

НАРОДОМ РОЖДЕННАЯ,

БОЕВАЯ ЛЕТОПИСЬ

ВЕСТЬ о победе Великой Октябрьской Социалистической революции облетела всю страну. Могучее триумфальное шествие Советской власти докатилось до бывших окраин царской России.

По зову большевиков на борьбу против эксплуататоров поднялись трудящиеся массы Средней Азии. Вспыхнувшее в Ташкенте вооруженное восстание рабочих и солдат, 14 ноября закончилось победой восставших. Над политическим центром Туркестанского края — Ташкентом, взвилось победное знамя. К весне 1918 года Советская власть утвердилась на всей территории Средней Азии, за исключением Бухарского эмирата и Хивинского ханства.

Опорой Советской власти в крае являлись красногвардейские отряды. Первый отряд был сформирован в Ташкенте в декабре 1917 года. Такие отряды послужили базой для организации Красной Армии, штаб которой был создан при Ташкентском Совете в феврале 1918 года.

Первыми добровольцами Красной Армии в крае были 154 красногвардейца из отряда Полторацкого и 200 солдат Союза георгиевских кавалеров.

Первое боевое испытание красные воины успешно выдержали при разгроме белоказаков атамана Дутова. Совместно с отрядами русских рабочих, выступивших по указанию В. И. Ленина из Самары и с Урала, туркестанцы 18 января освободили Оренбург. Так была ликвидирована «пробка» на железной дороге и по ней снова пошли эшелоны с хлебом, оружием, снаряжением.

Красногвардейцы Туркестана своей самоотверженной борьбой с врагом ликвидировали и другую опасность, нависшую над молодой республикой со стороны ее западных границ. В январе 1918 года бывший командующий войсками в Хиве полковник Зайцев захватил Чарджоу. Собрав здесь несколько сотен семиреченских и оренбургских казаков, двинулся на Ташкент.

Навстречу белоказакам выступил из Ташкента отряд под командованием председателя Совнаркома Туркестана Ф. И. Колесова. 14 февраля в ожесточенных схватках враг был разбит.

Вслед за ликвидацией авантюры Зайцева красногвардейцы разгромили банды Иргаша в Коканде. Успехи красных воинов способствовали упрочению Советской власти в Туркестане.

Так был отбит первый натиск контрреволюции на завоевание Октября. Народы Средней Азии получили короткую передышку, которая позволила организовать силы для новых схваток с внутренними и внешними врагами. Важно отметить, что в отрядах красногвардейцев много было трудящихся из коренного населения края. Так, в 1-м боевом Красногвардейском отряде, сформированном из 600 ташкентских рабочих-добровольцев, первая рота состояла из узбеков. В январе 1918 года в старом городе Ташкенте была сформирована красногвардейская дружина из 500 ремесленников, дехкан и чернорабочих узбеков.

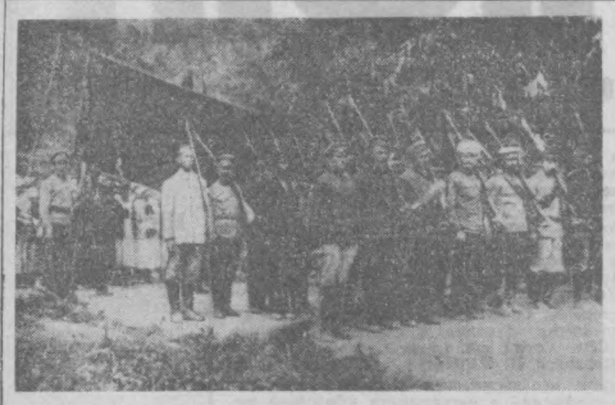

НА СНИМКЕ: ТАШКЕНТСКАЯ ПАРТИЙНАЯ ДРУЖИНА ПРОХОДИТ ВОЕННОЕ ОБУЧЕНИЕ.

(Фотография 1919 года).

ВСТРЕЧИ С ПОЛКОВОДЦЕМ

Имя Федора Андреевича Владимирского хорошо известно в Ташкенте. Да и не только в Ташкенте, но и во многих районах, городах и областях республики. Его живые, наполненные духом революционной борьбы и героизма выступления с воспоминаниями о совместной боевой деятельности с В. И. Чапаевым и замечательным полководцем и революционером М. В. Фрунзе всегда волнуют и захватывают любую аудиторию — будь то солдаты или рабочие, колхозники или школьники.

В канун 50-летия Вооруженных Сил СССР мы обратились к Федору Андреевичу с просьбой рассказать нам о своих встречах с М. В. Фрунзе. Вот вкратце то, о чем нам поведал бывший чапаевец.

— Встреч с Михаилом Васильевичем Фрунзе и его боевым другом Валерианом Владимировичем Куйбышевым у меня было много.

Но сегодня мне хочется рассказать только о первых встречах с легендарным полководцем, причем, одна из них сыграла важную роль в моей боевой службе.

Первая встреча с товарищем Фрунзе у меня состоялась в марте 1919 года. Я тогда, вместе с известным миллионам советских людей по кинофильму «Чапаев» Петей Исаевым, был порученцем командира 25 дивизии Василия Ивановича Чапаева.

По вызову Фрунзе В. И. Чапаев и его комиссар Д. А. Фурманов были вызваны из Алагая, где стояла наша дивизия, в штаб фронта в Самару. В эту поездку взяли и меня с Петей Исаевым.

Никогда не забуду большой, но строгий своей скромной обстановкой кабинет командующего фронтом. Михаил Васильевич рассказал Чапаеву и Фурманову о тяжелом положении, которое сложилось для молодой республики Советов из-за угрозы продвижения белогвардейских и белоказачьих войск «верховного правителя России» Колчака к Волге.

Рассказав о первоочередных задачах нашего фронта, Михаил Васильевич, после небольшой паузы сказал: «Но впереди у нас еще одна, не менее важная задача — помочь народам Туркестана навсегда избавиться от колониального и феодального гнета, от векового рабства под игом эмиров, ханов, баев и духовенства.

Сейчас Советская власть Туркестана в огненном кольце фронтов. «Мы должны, — говорил Фрунзе, — прорвать это кольцо и помочь нашим туркестанским братьям».

— Вторая встреча с Михаилом Васильевичем Фрунзе, — продолжает Ф. А. Владимирский, — у меня произошла в штабе чапаевской дивизии. Эта встреча определила мою дальнейшую судьбу. Дело произошло после вероломной измены командира второй бригады чапаевской дивизии бывшего царского офицера Авилова, который вместе со всем штабом бригады, кстати сказать, тоже состоявшем из бывших офицеров, перешел на сторону Колчака.

Василий Иванович вместе с комиссаром Фурмановым срочно подбирали кандидатуры на замещение командных должностей во 2-й бригаде. Имя комбрига было названо сразу — им стал друг и соратник Чапаева — Зубарев. А вот насчет начальника штаба между В. И. Чапаевым и его комиссаром произошел спор. Василий Иванович выдвигал на эту должность меня, а Фурманов возражал — указывая на мою молодость и недостаточность военных знаний.

Во время этого спора в штаб и приехал Михаил Васильевич Фрунзе. Выслушав, в чем дело, он сказал: «А ну, покажите мне вашего Федюшку» — то есть, меня. Я немного стесняясь, подошел к Михаилу Васильевичу. Он сразу вспомнил нашу первую встречу в Самаре, задал мне несколько вопросов и одобрил выбор Чапаева. После этой знаменательной для меня встречи я в течение года был начальником штаба второй бригады чапаевской дивизии.

В августе 1919 года, как и предсказывал М. В. Фрунзе, был создан специальный Туркестанский фронт под его командованием для оказания помощи трудящимся Туркестанской республики. Войска Туркфронта с боями пробили себе путь в Туркестан.

В Ташкент, по приказу Фрунзе, была переведена и высшая военная школа имени С. С. Каменева, курсантом и комиссаром которой я в то время был.

Наша школа разместилась в здании бывшего кадетского корпуса, где ныне расположен Ташкентский медицинский институт, а штаб ТуркВО занял гостиницу «Националь», ныне гостиница «Шарк» на улице «Правда Востока».

Мне приходилось не раз бывать здесь на совещаниях, получать и выполнять личные поручения М. В. Фрунзе и В. В. Куйбышева. А когда восставшие трудящиеся Бухары попросили военной помощи, мне была оказана честь быть комиссаром 7-й Сводной курсантской бригады.

25 августа 1920 года начались наши активные действия против последнего оплота феодализма в Средней Азии — эмирской Бухары. В этих действиях участвовала и наша курсантская бригада.

Кончилась гражданская война, но я решил навсегда остаться в Туркестане. Теперь Узбекистан — это моя вторая Родина. Выйдя на пенсию, я начал кропотливо собирать материал о Чапаеве и чапаевцах. Своими материалами я делюсь во время встреч с учащимися, рабочими, колхозниками. И мечтаю написать книгу о туркестанцах-чапаевцах.

Д. МУМИНОВ.

БОРЕЦ ЗА НАРОДНОЕ СЧАСТЬЕ

ИМЯ Абдуллы Ярмухамедова стоит рядом с именами героев гражданской войны в Туркестане. Он один из первых организаторов добровольческих отрядов из трудящихся узбеков в Каттакургане, Самарканде и других районах нашей республики.

В двадцать пять лет от роду Абдулла в 1919 году являлся председателем ЧК в Каттакургане. Здесь проявился организаторский талант молодого коммуниста. Абдулла возглавлял отряды дехкан, громивших басмачей и белогвардейцев.

Оружием большевика были не только пистолеты и гранаты. Абдулла — пламенный народный трибун. Жителям Каттакургана, Самарканда он доходчиво разъяснял ленинскую национальную политику, беспощадно разоблачал, клеймил позором националистов, ратовал за вечную дружбу народов Средней Азии с Советской Россией.

Рабочие, дехкане живо откликнулись на призыв коммуниста, пополняли отряды Красной Армии, народной милиции. Так, за короткий срок 350 лучших представителей трудящихся Самарканда вступили в отряды частей особого назначения (ЧОН), в партийные дружины.

Особенно жаркие схватки добровольцев с бандами басмачей разгорелись в районах нынешней Самаркандской области.

За умелое руководство отрядами милиции, за личную отвагу в боях, Абдулла был награжден именным оружием и золотыми часами.

Имя Ярмухамедова стало в Туркестане еще более популярным. Его авторитет сильно возрос среди народа. Весной 1923 года остатки банды Максумы сосредоточились в горах Алайской долины. Они грабили кишлаки, убивали женщин, детей.

Правительство Туркестана поручило Абдулле возглавить одну из групп по разгрому басмачей. К тому времени товарищ Ярмухамедов занимал пост заместителя Наркома внутренних дел Туркестанской Советской Республики.

И снова коммунист среди дехкан ведет политическую работу, убеждает их в том, что банды басмачей обречены на гибель, призывает обманутых бедняков порвать с курбаши, приниматься за мирную жизнь. В результате этой разъяснительной работы только в Ферганской долине 1700 басмачей сдались в плен.

За умелое руководство операцией Советское правительство наградило Ярмухамедова орденом Красного Знамени. Второй такой орден Абдулла получил за образцовое выполнение задания Кызылкумской экспедиции в 1924 году.

Возглавляя экспедицию, коммунист имел две задачи: уничтожить в этом районе банды и упрочить органы Советской власти. Абдулла, не боясь, ходил по кишлакам, говорил людям правду о Советской власти.

Героическими усилиями бойцов и командиров экспедиции в безводных песках Кызылкумов были окончательно уничтожены банды басмачей.

В 1925—1926 годах Абдулла, умудренный огромным опытом политической работы с массами, был одним из руководителей по разгрому банды бывшего Бухарского эмира Сеида-Алим-хана — Ибрагим-бека.

За разгром банды Ибрагим-бека Абдулла удостоился третьего ордена Красного Знамени.

Жизнь героя оборвалась в 1940 году. Однако, дело, за которое он боролся в Туркестане, восторжествовало.

Ф. ФАЗИЛОВ.

Защищая столицу

Битва за Москву — яркая страница в истории Советского государства. Здесь, у стен столицы, сердца нашей Родины, воины армии еще раз продемонстрировали свою преданность партии Ленина, социалистической Отчизне. Защитники Москвы развеяли миф о непобедимости немецко-фашистской армии.

Гитлер и его ставка были уверены в успехе, планируя в октябре 1941 года «генеральное» наступление на столицу СССР. Здесь враг сосредоточил 80 дивизий, в том числе 14 танковых и 8 моторизованных. Группу армии «Центр» поддерживало до 1000 самолетов.

Вражеская авиация днем и ночью пыталась прорваться к городу, но редко врагу удавалось это сделать. Стервятники уничтожались нашими истребителями, огнем зенитных орудий.

Тогда фашисты изменили тактику налетов авиации. Они решили прорваться в Москву на низких высотах. Однако и этому замыслу врага не суждено было сбыться. Он встретил здесь надежный щит, — огонь спаренных и счетверенных зенитных пулеметных установок.

Подразделением такого рода оружия в дни обороны Москвы мне тоже довелось командовать.

КАЖДЫЙ солдат и сержант в совершенстве знал свои обязанности, действовал уверенно, расчетливо. Нас нельзя было застать врасплох..

Среди личного состава подразделения были узбеки. Хорошо помню ефрейтора Мамеда Ибрагимова. Он был наводчиком. Жителю солнечного Узбекистана трудно было действовать при сильном морозе. Однако Мамед не унывал.

— У моего пулемета четыре ствола, — шутил Ибрагимов.. — Они всегда горячие. Около них я — словно в Ташкенте.

РАННИМ утром в конце ноября фашистские бомбардировщики снова появились в нашем секторе. Зенитчики встретили их сплошным заградительным огнем. Установка, где наводчиком был Мамед, находилась чуть левее остальных. Ибрагимов послал длинную очередь. Пули трассирующие. Видно, как они стали врезаться в самолет противника. «Штурмовик» загорелся.

Шлейф черного дыма потянулся вслед за стервятником. Самолет врезался в землю, взорвался.

Юнкерсы поднялись выше. Там их встретили наши соколы-истребители:

За мужество, проявленное в боях под Москвой, Мамед Ибрагимов удостоился правительственной награды.

П. НИКОЛЕНКО,
полковник.

Стояли насмерть!

ДА, да. Так было на самом деле, под Сталинградом. Приказ у нас был короткий и строгий — не пропустить врага. Ни шагу назад! Так велела Родина, такова была воля всего советского народа. В то время в частях, прибывших из ТуркВО для защиты твердыни на Волге, обсуждалось письмо узбекского народа к воинам-узбекам. В письме говорилось: «Весь узбекский народ устремил полные надежды взоры на вас, защищающих славную волжскую твердыню, ограждающих железной броней Сталинград...»

И каждый из нас понимал: здесь, у великой русской реки, решается судьба Советского государства, что уничтожая здесь ненавистного врага, мы спасаем от гибели свой солнечный Узбекистан, свой кишлак, дом, свою семью.

Сознавая свою великую миссию, воины-узбеки, плечом к плечу с братьями по оружию других национальностей, самоотверженно бились с немецкими захватчиками. Оборона Сталинграда богата примерами массового героизма.

В жарких схватках с врагом проявили мужество и воины 94-й отдельной стрелковой бригады, сформированной в Узбекистане. После длительного марша в сильный мороз, воины-узбеки с ходу вступили в сражение. Вражеская штурмовая и бомбардировочная авиация наносила сильные удары, стремясь расстроить наши боевые порядки, снизить наступательный порыв. Но ничто не смогло остановить нашу волю к победе. Вскоре кольцо окружения вокруг фашистских вояк, было сомкнуто.

Гитлеровцы делали отчаянные попытки, чтобы прорваться, уйти невредимыми. Но безуспешно. На позиции, которые занимала рота автоматчиков гвардии капитана Сабира Ахунджанова (ныне полковника), надвигалось более двухсот фашистов. Коммунист узбек повел свою роту в атаку. Она была короткой, но жаркой. Ни один гитлеровец не ушел. Все они нашли себе могилу под Сталинградом. Лично сам Ахунджанов застрелил из автомата несколько солдат и одного офицера противника. У убитого нашли блокнот. В нем фашист вел записи, когда и какие города Западной Европы брала их дивизия. Фашист рассчитывал после Сталинграда быть в Москве...

Таких примеров было очень много. Ведущей, цементирующей силой в бою являлись коммунисты. Так, член партии лейтенант Махомединов, командовавший огнеметчиками, при отражении ночной контратаки врага лично уничтожил 17 фашистов. Рубеж, занятый гвардейцами, оказался недоступным для фрицев. Красноармеец Мустафакул Хазретдинов беспощадно уничтожал из своего пулемета фашистов. Взвод немцев окружил храбреца. Воин-узбек бился до последнего патрона. Он героически погиб, но оружия из рук не выпустил.

Контрнаступление, начатое под Сталинградом, перешло в общее зимнее наступление наших войск на фронте протяженностью в 1500 километров. В ходе этого наступления Советская Армия разбила и уничтожила 112 вражеских дивизий.

М. КИРГИЗОВ,
гвардии капитан запаса, бывший комиссар 4 отдельного батальона 94 отдельной стрелковой бригады.

НАГРАДА ГЕНЕРАЛУ

В августе 1941 года в Ташкенте была сформирована одна из дивизий Советской Армии. Вскоре ее возглавил верный сын узбекского народа коммунист Сабир Рахимов. Полки дивизии храбро сражались с гитлеровцами на Кавказе. Здесь в течение трех месяцев они уничтожили 8 тысяч вражеских солдат и офицеров.

С боями дивизия С. Рахимова начала продвигаться на запад. На Кубани она взламывала оборону фашистов, беспощадно уничтожая врага. Командир дивизии умело руководил боевыми действиями. Советское правительство высоко оценило его заслуги. Генералу был вручен полководческий орден Суворова II степени.

Михаил Иванович Калинин писал Сабиру Рахимову:

«Не имея возможности лично вручить Вам орден Суворова II степени, которым Вы награждены Указом Президиума Верховного Совета СССР от 8. 2. 1943, посылаю Вам его с настоящим письмом. Поздравляю Вас с заслуженной высокой наградой и шлю пожелания дальнейших успехов в Вашей боевой деятельности и личной жизни».

(«Правда Востока» от 15.5. 1943 г.).



ВОТ ОНА—КРАСНАЯ КАВАЛЕРИЯ.

(Фотография 1919 года).



Этот памятник установлен на Братской могиле на хуторе Верхне-Обливском Тацинского района Ростовской области в честь погибших воинов 94-й отдельной стрелковой бригады, сформированной в Узбекистане.

Вечерний 2-ста ТАШКЕНТ

22 февраля 1968 г.

ВО ВСЕОРУЖИИ

НОВЫЙ ЭТАП В СТРОИТЕЛЬСТВЕ ВООРУЖЕННЫХ СИЛ СССР

Полувековой юбилей Советские Вооруженные Силы встречают во всеоружии. С могучим и грозным оружием нашей армии советские люди и зарубежные гости имели возможность ознакомиться в минувшем году на воздушном параде в Домодедово и на параде, посвященном 50-летию Великой Октябрьской социалистической революции.

Характеризуя состояние Вооруженных Сил СССР, Министр обороны Маршал Советского Союза Андрей Гречко в докладе на сессии Верховного Совета подчеркнул, что рост промышленности, развитие науки позволили оснастить Советскую армию и флот самой совершенной техникой

Сегодня Советские Вооруженные Силы находятся на качественно новом этапе своего развития. В их организации, вооружении, оснащении, боевой подготовке, формах и методах ведения боя произошли огромные изменения.

Советская военная наука считает, что в сочетании «человек-оружие» ведущее место принадлежит человеку. Как бы ни возрастала мощь оружия, как бы ни развивалась автоматика, — роль человека, который ею управляет, остается главенствующей. Чем сложнее бой — тем выше морально-психологическое напряжение личного состава армии. А способность перенести это напряжение и превзойти противника зависит от понимания целей войны, от политической сознательности воинов. Владимир Ильич Ленин еще в 1905 году писал, что без инициативного, сознательного солдата и матроса невозможен успех в современной войне.

Однако следует учитывать и вторую сторону развития военного дела. Среди различных новшеств главное — создание мощных ядерных зарядов и таких средств их доставки к цели, как баллистические ракеты.

Использование новейших научно-технических достижений в военных целях определяется внешними обстоятельствами.

После второй мировой войны главной агрессивной силой в мире стал американский империализм. Он представлял серьезную опасность, поскольку обладал не только крупными вооруженными силами, но и принципиально новым средством войны — атомной бомбой. Агрессивные круги США возлагали большие надежды на атомную монополию и стали проводить по отношению к СССР и другим социалистическим странам политику атомного шантажа.

В этих условиях Советская страна вынуждена была мобилизовать научные и технические силы, промышленные возможности и создать собственное ядерное оружие. При этом разрабатывались проблемы его доставки. В короткий срок были созданы ракеты стратегического назначения. В августе 1957 года успешно прошла испытания советская межконтинентальная ракета.

Стратегический успех в войне обычно был результатом накапливания тактических и оперативных успехов, которые одерживались частями и соединениями сухопутных войск, морских сил и авиации. Теперь же стратегический успех, а в определенных условиях и исход всей войны может быть решен с помощью умело примененных ракетно-ядерных средств в самом начале конфликта.

Создание ракетно-ядерного оружия привело к необходимости дальнейшей углубленной разработки новых форм и способов вооруженной борьбы.

Следует также учитывать, что ядерное оружие и другие средства поражения могут и не применяться. Поэтому Советские Вооруженные Силы продолжают осваивать богатейший опыт Великой Отечественной войны, совершенствуют способы применения обычного неядерного оружия, которое под влиянием научно-технического прогресса также повысило свои боевые возможности и представляет собой мощное средство защиты Отечества от империалистических агрессоров.

Полковник
Петр ДЕРЕВЯНКО,
кандидат исторических наук.

(АПН).



С. М. БУДЕННЫЙ ВЫСТУПАЕТ ПЕРЕД БОЙЦАМИ КРАСНОЙ АРМИИ. 1920 год.

(Фотохроника ТАСС).

В БОЯХ ЗАКАЛЕННАЯ

НАСТАВНИК

Танк присел на корму, потом резко рванулся вперед, словно норовистый конь. Через минуту он исчез в клубящемся облаке пыли, и лишь рев могучего двигателя да лязг гусениц слышались далеко в окрестности. А потом вдруг все стихло. Ветер разогнал пыль, и старшина сверхсрочной службы Сюзев увидел машину. Танк завалившись на бок, застрял на колейном мосту. Глазомер у механика-водителя оказался неточным, а первое же препятствие — непреодолимым.

Гвардии старшина на миг представил его лицо. Наверняка, красное, растерянное, глаза опущены в землю. И обидно, и стыдно за свою промашку. Сколько вот таких лиц пришлось увидеть за десять лет, с тех пор, как стал механиком-инструктором! Мало кто не спотыкался на первых шагах. И этот паренек, что с таким унылым видом стоит теперь возле беспомощной машины, станет со временем умелым специалистом. Было что-то в его фигуре очень знакомое, словно где-то уже приходилось встречаться с ним. Евгений Семенович ворошил в памяти имена и фамилии, и вдруг словно вспышка в сознании: Дьячков! Да, этот молодой солдат очень похож именно на того Дьячкова, который стал впоследствии механиком-инструктором. А ведь начинал, пожалуй, еще хуже.

Щупленький, с белыми льняными волосами и удивленным взглядом курсант Дьячков очень волновался, сидя за рычагами.

И доставил же он тогда хлопот! Требовались поистине железные нервы, чтобы не накричать на солдата, когда он «издевался» над машиной, забывая обо всем, чему его учили. Евгений Семенович знал: криком не поможешь. Механик-инструктор всегда должен быть спокойным. Это спокойствие рано или поздно перейдет к обучаемому, а вместе с ним придет к нему и уверенность. И старшина ни разу не повысил голоса, хотя поводов для этого было немало.

Проходило как-то занятие по вождению танков на плаву. Евгений Семенович, убедившись, что курсант Дьячков хорошо знает порядок действий, условия упражнения, занял командирское место и дал сигнал — «Вперед»! Танк плавно спустился с берега, взметнул зеленую волну. Пора включать водометные двигатели. Но механик-водитель медлит. Старшина напомнил ему об этом по ТПУ.

— Заело! — послышалось в ответ.

— Сделайте перегазовку!

Но и перегазовка не помогла. Танк, увлекаемый стремительным течением, с каждой секундой приближался к мосту. А чуть дальше за ним — шлюзы, электростанция. Мост низкий. Попадешь под него, то вряд ли легко выберешься. Не так-то просто будет развернуться между опор. Да и мост-то ветхий. А расстояние между ним и танком все меньше и меньше.

Старшина ждал, что вот сейчас, вот в эту секунду заработает водометный двигатель, закипят за кормой танка буруны. Хотелось, чтобы курсант сам подчинил себе технику. Но нет. Летят драгоценные секунды, а все остается по-прежнему.

Старшина буквально ныряет к механику-водителю. Взялся за рычаги, приказал по ТПУ:

— Выжать главный фрикцион! Сделать перегазовку!

Дьячков точно выполнил команду. И тут же ожил водометный двигатель, а в наушниках у механика-водителя послышалось:

— Спокойно. Правый рычаг на себя. Еще чуть-чуть. Так держать!..

Когда машина возвратилась в исходное положение и курсант Дьячков вышел из танка, лицо у него было бледное, в бисере холодного пота. Видно, здорово поволновался парень. Будь кто-нибудь другой на месте старшины Сюзева, не миновать бы ему крепкой головомойки. Но Евгений Семенович, словно и не было позади тех напряженных мгновений, заговорил обычным ровным голосом:

— Вы допустили сегодня несколько серьезных ошибок, — давайте разберемся...

Потом, спустя два с с лишним года, когда механик - инструктор первого класса сержант Дьячков уезжал домой, он напомнил старшине Сюзеву об этом разговоре.

— В тот день, когда машину чуть под мост не затянуло, я стал танкистом. И знаете почему? Стыдно мне было за себя, за свое неумение. Отругай вы меня, все бы, наверное, вышло по-иному. А тут я себя должником вашим почувствовал. И так захотелось сделать для вас приятное, что от тренажера не отходил...

Большая это радость сознавать, что уносит человек в своем сердце теплое чувство к тебе. За то, что передал ему мастерство, научил любить технику, а главное верить в себя, в свои силы. Дьячков, Водчев, Шафигулин, Чаплич... Коммунист Сюзев уже не помнит многих из тех, кому помогал делать первые шаги в службе. Да и где упомнить, если прошло за минувшие десять лет через его руки столько людей. Только в одном Ташкентском танковом, где долгое время был механиком-инструктором, ежедневно бывало в его танке до десятка курсантов.

Такая его работа — учить вчерашних колхозников и рабочих управлять грозной боевой машиной. Много не только труда и терпения, но и человеческой чуткости требуется для этого. И коммунист Евгений Семенович Сюзев, мастер вождения танков, отдает знания, опыт, силу рук и огонь своего сердца подготовке умелых защитников Родины в мирные дни.

А. ИВАНОВ.



НА ПОСТ № 1.

Фото А. Мантрова.

Ведущая сила

Личный состав нашего подразделения добился высоких показателей по всем видам боевой и политической подготовки. Солдаты и сержанты выполнили принятые на себя социалистические обязательства в честь 50-летия Вооруженных Сил СССР. Особенно заметных результатов мы добились по огневой подготовке — одной из основных дисциплин воинского обучения. В батарее нет нарушений дисциплины. Солдаты с чувством глубокой ответственности выполняют свой долг перед Родиной.

Можно прямо сказать, что таких успехов удалось добиться благодаря плодотворной, целеустремленной работе партийной организации. Члены и кандидаты партии смело внимали в учебный процесс, оказывали действенную помощь командиру в воспитании личного состава.

Важно указать на такой факт: все 13 коммунистов батареи являются отличниками учебы, дисциплинированными и исполнительными воинами. Ясно, что солдаты внимательно прислушиваются к голосу своих вожаков. Знают: слова у них с делом не расходятся.

Сошлюсь на такой пример. Однажды мы выполняли боевую задачу. Наводчик ефрейтор Николай Барышников первым вышел на огневой рубеж.

Огневик высокого класса, он действовал споровисто. Коммунист знал, что сейчас на него устремлены десятки глаз сослуживцев, все ждут от него точного выстрела. Николай старался. Орудие навел на цель значительно раньше, чем положено по нормативу. Как только появился танк «противника», грянул выстрел. Снаряд ударил точно в цель.

Пример коммуниста вдохновил артиллеристов. В этот день многие наводчики без промаха поражали цели. В частности, успешно выполнили огневую задачу коммунисты Шишкин, Шибаев, Козлов.

Однако для армейского коммуниста мало быть лишь самому отличником. Его долг, прямая обязанность активно бороться за общие высокие показатели в учебе всего подразделения. Члены и кандидаты партии нашего подразделения так и поступают.

Взвод, которым командует старший сержант Виоговец взял обязательство: к 50-летию Советских Вооруженных Сил 65 процентов личного состава станут отличниками. В подразделении солдаты имели неодинаковую подготовку. Молодые солдаты многого еще не знали и это сильно тревожило коммунистов взвода Хренникова, Шибанова, Козлова. Они вызвались помочь новичкам быстрее овладеть своей специальностью, стать в один ряд с наиболее успевающими.

Коммунисты помогли, в частности, рядовым Чистякову и Шевелькову. Теперь этих солдат не узнать. Молодые воины хорошо выполняют свои обязанности у орудия.

Какой же общий результат? Батарея занимает лучшее место в части. Многие солдаты, не говоря уже о сержантах, овладели смежными специальностями. Почти во всех расчетах достигнута полная взаимозаменяемость. 80 процентов личного состава сдали нормы военно-спортивного комплекса.

Теперь наша задача — закрепив достигнутое, идти дальше, к новым рубежам. Ведь в совершенствовании воинского мастерства нет предела. Мы учимся тому, чтобы умело выполнять любую задачу в условиях применения оружия массового поражения, быстро и наверняка разгромить любого агрессора, отстоять завоевания Октября. И тут я постоянно чувствую поддержку со стороны коммунистов. Они — моя надежная опора.

Г. БЕРЕЗОВСКИЙ, капитан.

НАГРАДА НАШЛА ГЕРОЯ

19 февраля 1968 года. На торжественном собрании офицеров запаса и в отставке Куйбышевского района города Ташкента, посвященном 50-летию Вооруженных Сил Советского Союза, райвоенком полковник Милкин вручил орден Красного Знамени лейтенанту в отставке Круппа Ивану Александровичу — бывшему командиру взвода 812 стрелкового полка 304 стрелковой дивизии, отличившемуся в боях при форсировании Одера.

...Боевой путь лейтенанта Круппа начался в тяжелые июльские дни 1941 года. Иван Александрович участвовал в освобождении Украины, Белоруссии, Польши, а также в боях на территории фашистской Германии.

Бойцы третьего батальона уважали своего боевого командира. «С таким обстрелянным командиром воевать можно», — говорили они. Это доверие бойцов было завоевано в многочисленных боях.

Апрель 1945 года. Командир 812 стрелкового полка отдает боевой приказ: «Форсировать Одер в его нижнем течении». Первый и второй батальоны наступали на позиции противника, нанося удары с флангов. Третий батальон атаковал в «лоб», отвлекая весь огонь противника на себя. Взвод под командованием лейтенанта Круппа выполнил задачу по форсированию Одера. Войска второго Белорусского фронта, развивая успех по окружению и расчленению Берлинской группировки немецких войск, устремились к побережью Балтийского моря.

В этом бою лейтенант Круппа был тяжело ранен. Разрывная пуля попала в голову. Иван Александрович потерял сознание. Очнулся он лишь в госпитале в городе Кракове. В результате ранения, он потерял зрение правого глаза, левый тоже ничего не видел.

Медленно тянулись месяцы пребывания в различных госпиталях. Затем эвакуация в глубокий тыл в Ташкент. Здесь, в госпитале, Круппа были сделаны пластические операции лица. Три с половиной года беспрерывного лечения. Нужно отдать должное его терпению и упорству. Война закончена и так хочется встать в строй людей труда, внести свой вклад в общее дело. Для этого, нужно было перенести не одну операцию. Ташкентские врачи из госпиталя восстановительной хирургии Л. М. Обухова, Е. П. Лухтовцева и другие сделали все, что было в их силах.

В настоящее время Иван Александрович чувствует себя хорошо. Работая рабочим в столовой пединститута имени Низами Фрунзенского треста столовых, Круппа пользуется заслуженным авторитетом, имеет несколько благодарностей, награжден Грамотой Фрунзенского треста столовых и Почетной грамотой Ташкентского обкома партии.

В одном из писем фронтовой товарищ сообщил что за бои по форсированию реки Одер, Круппа И. А. был представлен к правительственной награде. На запрос Куйбышевского райвоенкомата города Ташкента Главное управление кадров Министерства Обороны Советского Союза сообщило: «Круппа Иван Александрович, 1918 года рождения, уроженец города Харькова, лейтенант, 25 мая 1945 года награжден орденом Красного Знамени. Награда значится не врученной».

В канун славного 50-летнего юбилея Вооруженных Сил Советского Союза Иван Александрович Круппа получил заслуженную боевую награду.

Н. КОРЯЧКО.



ВЕРНУЛСЯ...

Фото С. Безносова.

ГВАРДЕЙЦАМИ НЕ РОЖДАЮТСЯ

Солдатский клуб был переполнен. В гости к воинам приехали юноши и девушки. Разговор зашел о романтике солдатской службы, о нелегких буднях, о подвигах. И вот слово взял гвардии младший сержант Эгамбердыев. Он несколько смущен, не знает с чего начать.

— Смелее, Фахриддин! — крикнул кто-то из зала. Трудно ему было рассказывать о себе.

Фахриддин работал до призыва в армию трактористом в Аккурганском районе. Хорошо работал, с душой. Ведь земля может быть щедрой только тогда, когда относятся к ней с любовью. И люди уважали его за труд. Когда настала пора идти Фахриддину в армию, провожали его чуть ли не всем колхозом. Подарок памятный вручили. Напутствие дали не посрамить родной колхоз. И началась нелегкая солдатская служба. Подъем, занятие по изучению оружия, строевая и физическая подготовка и еще много, очень много того, что должен знать солдат нашей армии. Трудно поначалу давалась военная наука бывшему трактористу.

Но чем тяжелее приходилось Эгамбердыеву, тем с большим упорством старался он постичь солдатскую науку. Не стеснялся обращаться за помощью к командиру, к старослужащим воинам. Постепенно росли у него знания, начали появляться отличные оценки.

...Однажды подразделение, в котором служил молодой боец, выехало в поле. Дул холодный ветер, поднимавший тучи пыли. Видимость была плохой.

Фахриддин вышел на огневой рубеж третьим. Большим напряжением воли заставил себя не волноваться. Едва мишень показалась, как пыль моментально скрыла ее из виду. Терялись драгоценные секунды. Но солдат не растерялся. Как только мишень показалась вновь, он открыл огонь и огонь оказался точным. Офицер прямо в поле объявил воину благодарность. Еще одной благодарности он удостоился на проверочных занятиях по строевой подготовке. Четко, красиво выполненными командами, молодцеватой выправкой, подтянутостью Эгамбердыев покорил строгих проверяющих. Не зря же он в свободное время дополнительно занимался на строевом плацу.

Вскоре о гвардии рядовом Эгамбердыеве заговорили как об одном из лучших солдат подразделения. 50-летие Советской власти он встретил в рядах отличников. Его грудь украсили четыре знака воинской доблести. Ему присвоено воинское звание младшего сержанта.

Знаменательную дату — юбилей Вооруженных Сил Эгамбердыев встречает новыми успехами в боевой и политической подготовке. Он стал заместителем командира взвода. Теперь уже ему доверено воспитывать и обучать молодых. И младший сержант Эгамбердыев оправдывает оказанное ему доверие. Уважают его сослуживцы за высокую требовательность, чуткость, отменную боевую выучку. И Фахриддин по праву пользуется авторитетом и славой передового младшего командира в подразделении.

...На встрече с гражданской молодежью Фахриддин говорил недолго. Не привык он произносить речи. Просто, по-дружески дал Фахриддин совет юношам: настойчиво готовиться к службе в Советской Армии, закалять себя физически, приобретать технические специальности. Ведь теперь солдату приходится за более короткий срок, чем раньше осваивать сложную технику.

Много еще мог рассказать младший сержант собравшимся. А самое главное, в его выступлении было то, что попасть в гвардейскую часть еще не значит стать полноценным гвардейцем. Но ребята и так поняли—гвардейцами не рождаются.

В. МАМОНТОВ, старший лейтенант.

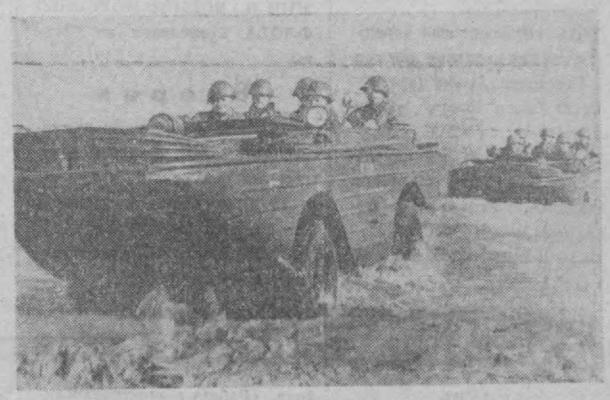

Воины-понтонеры, где служит комсомолец Виктор Новиков, высокими показателями в учебе встречают 50-летие Советских Вооруженных Сил. В социалистическом соревновании в честь знаменательной даты они заняли ведущее место. Многие солдаты и все сержанты являются отличниками боевой и политической подготовки.

НА СНИМКЕ: понтонеры-разведчики на тактических занятиях.

Фото В. Дубровченко.

Плывет стрела башенного крана...

Солдат Андрей Чеба обтер об рельсу подошву сапога, проводил недовольным взглядом медленно плывущую стрелу башенного крана.

«Майна», раздалась сверху команда. Чеба перевел взгляд на аккуратно уложенные в пачки кирпичи, подумал: «Не меньше как двадцать раз «вировать» придется. Да столько же раз «майновать...».

Не поспевал кран за ребятами. Всем он нужен был по-горло. И каменщикам, и бетонщикам, и плотникам... А ребят-то в комплексной бригаде всего двадцать шесть человек. Не считая ученической бригады.

— Сказать двадцать шесть, вроде правильно и не правильно. Ведь каждый и каменщик, и штукатур, и плотник, и конечно, бетонщик. Вот и считайте, — Чеба, энергично взмахивая рукой, загибает пальцы, — двадцать шесть каменщиков, двадцать шесть штукатуров, двадцать шесть бетонщиков, двадцать шесть плотников... — Чеба весело расмеялся: — Со счету собьешься.

Бригадирствует Андрей Чеба всего четвертый месяц. Но кажется и родился солдат бригадиром. Все ладно и быстро получается у него. Кажется, только начали класть третий этаж лечебного корпуса госпиталя, а плотники уже начали готовить на нем опалубку для сейсмического пояса. Только в январе военные строители опередили график работ на четыре дня. Еще лучше трудятся солдаты в феврале. Ведь в этом месяце славный 50-летний юбилей Вооруженных Сил СССР.

«Майна», «вира», раздаются на стройке команды. Плывет вверху ажурная стрела башенного крана.

* * *

В строительном подразделении, где командиром капитан Я. Багутский, солдаты из Одессы, Фрунзе и других городов нашей необъятной Родины.

Сдружился с запорожцами Виктором Кравцом, Владимиром Строцкисом и Михаилом Елесейкиным военный строитель мастер Уткур Рахматов. Братьями стали на ташкентской земле четыре солдата. Но пришел для запорожцев срок демобилизации. Сняли погоны три солдата и уехали в свои родные края. Тяжела была разлука для Уткура. Загоревал Рахматов. Сиротой почувствовал себя. Потянулись один не радостнее другого дни, недели...

А через месяц на стройку заявились запорожцы. Как с неба свалились. Хлопнули Уткура по плечу, заявили: «Вернулись в Ташкент вместе с тобой строить».

Сверкнула на солнце веселая слеза в глазах Уткура. Разве такую радость скроешь?

—А когда построим Ташкент, опять уедете? — только и смог спросить Рахматов.

— Когда построим Ташкент, Тойтюбе поедем строить, — рассмеялись запорожцы.

Хорошо знают парни из Запорожья Тойтюбе. Ведь они там много раз бывали. В Тойтюбе впервые они отведали настоящий узбекский плов, пили ароматный чай, отдыхали...

Ведь там, в Тойтюбе, дом Уткура Рахматова.

* * *

Проплывает по голубому небу ажурная стрела башенного крана. «Майна», «вира», раздаются команды. Строят Ташкент солдаты из Одессы, Мурманска, Дальнего Востока... Со всех городов необъятной Родины.

Г. КАЛАНДАДЗЕ.

Сердечная встреча

Среди посланцев Украины, приехавших строить новый Ташкент, много интересных, удивительной судьбы людей. Один из них — Герой Советского Союза Николай Игнатьевич Ортынский. В Великой Отечественной войне командовал артилерийским, затем истребительным противотанковым полками, принимавших активное участие в боях за Воронеж и Дон, на Курской дуге.

Потом — Букринский плацдарм. Здесь полк Ортынского первый форсировал Днепр. Разгорелись жаркие бои. Противник был отброшен от Днепра на 6 км. За эту операцию полковнику Ортынскому было присвоено звание Героя Советского Союза.

Недавно состоялась теплая и сердечная встреча полковника в отставке Н. И. Ортынского с Героем Советского Союза капитаном запаса Салихом Хусановичем Умаровым. От Бологово до Берлина — таков ратный путь славного узбекского воина. В начале мая на подступах к Берлину, его батарея уничтожила более 200 гитлеровских солдат и офицеров, сожгла танк, 4 бронетранспортера, 6 автомашин с боеприпасами, взяла в плен 175 гитлеровцев. За эту операцию С. Х. Умарову было присвоено звание Героя Советского Союза.







На снимках: (слева)— Н. И. Ортынский у могилы Героя Советского Союза гвардии генерал-майора Сабира Рахимова: (справа) — Н. И. Ортынский в гостях у С. Х. Умарова: (в центре) — С. Х. Умаров с семьей.

Фото Р. Шамсутдинова. (УзТАГ).

Вечерний Ташкент

22 февраля 1968 г.



АТАКА ТАНКОВОГО ПОДРАЗДЕЛЕНИЯ. Фото **М. Редькина.** (Фотохроника ТАСС).

ПРИДУТ В ГОСТИ СОЛДАТЫ...

Гостями у студентов строительного факультета Ташкентского политехнического института будут представители воинской части. По нашему замыслу, — рассказывает секретарь комсомольской организации факультета Нигмат Насыров, — непринужденные беседы студентов с офицерами и солдатами должны вылиться в единый музыкальный концерт. У нас имеется национальный ансамбль, эстрадный оркестр, у них — военный оркестр. Программа вечера будет разнообразной: прозвучат песни о революции, музыка времен Отечественной войны, песни наших дней.

На факультете все готово к вечеру. Оформлен уголок боевой славы. Большой красочный стенд посвящен 50-летию Вооруженных Сил СССР, другой заполнен фотографиями преподавателей, чья молодость прошла в окопах Великой Отечественной войны. Среди них доценты Д. Менделеев, Г. Вояванц, старший преподаватель Филиппов и другие.



В РУКАХ СОВЕТСКИХ ВОИНОВ САМАЯ СОВРЕМЕННАЯ БОЕВАЯ ТЕХНИКА! Фото **М. Редькина** (Фотохроника ТАСС).

ДОНЕСЕНИЕ

СОБЫТИЕ, о котором я хочу рассказать, произошло в 1944 году в Югославии. Шел жестокий и упорный бой за одну из тех безымянных высот, которые так надолго остались в памяти нашего народа. Рота, оборонявшая высоту, таяла с каждым часом. Вся земля была изрыта и вздыблена фашистскими снарядами, и казалось чудом то, что здесь могли оставаться люди. Наступала третья ночь обороны.

Командир роты старший лейтенант Безруков вызвал меня к себе и приказал доставить в штаб полка донесение.

— Помните, от этой записки зависит жизнь людей и судьба боя, пробирайтесь болотом. Это труднее, но зато есть надежда, что вы пробьетесь. Желаю успеха.

Не буду подробно рассказывать, что я пережил в пути. Только сознание, что там, за спиной, осталась изрытая земля, раненые товарищи и что они обо мне подумают, если я не доставлю донесения вовремя, двигало меня через трясину, боль и усталость. Весь пройденный путь слился в одно сплошное, кошмарное месиво из грязи, острых корней и топи.

Наконец, впереди, зачернели кусты и обозначилась насыпь шоссе, за которым виднелся лес. До него оставалось несколько десятков шагов, когда, вдруг, справа и слева раздались грубые окрики фашистов и треск автоматов. От шоссе, наперерез мне, бежало несколько гитлеровцев. Я понял, что меня хотят окружить и взять в плен. Я бросился в кусты и приготовил к бою автомат и гранаты.

Фашисты, видимо, считали, что я убит или тяжело ранен. Я видел их рыжие веснушчатые рожи, открытые рты, грязные краги и свастику на рукавах. Впереди шел, лихо выпятив грудь, офицер. Он что-то кричал солдатам, то и дело поворачиваясь к ним. Как сейчас, помню, что я ясно увидел, как на его шинели блеснула пуговица и, точно это был сигнал для меня, я швырнул в него гранату, за ней вторую и третью. Их взрывов я не видел. Помню только, что бросился вперед, стреляя из автомата вправо, вперед и влево. Что-то кричал, оглушая себя и фашистов. А потом подкосились ноги. Упал плашмя, прижался к земле, обнял ее и, кажется, пролежал бы так вечность. Вдруг мне показалось, будто я потерял пилотку. Начал шарить вокруг себя руками, нащупал. Она была вся в крови и со свастикой. Схватился рукой за голову, пилотка моя крепко сидела на затылке. И только вбежав в лес, почувствовал, как болят ноги, голова, а из обвисшей левой руки бежит кровь. Донесение было доставлено по назначению, люди были спасены, и высота осталась за нами.

К чему я рассказал этот эпизод из моей жизни? Нужно ли ворошить в памяти людей еще не совсем зарубцевавшиеся раны? По-моему — да. И не похвальба былыми заслугами тут причиной. Хочется, чтобы наша молодежь больше знала о том, как важно для человека, когда звучит живой, страстный, честный голос идущих рядом друзей, сопутствовавший нам, людям старшего поколения, в очень трудном, но полном мужества пути.

К. ГРИГОРЬЕВ,
персональный пенсионер.

ИЗВЕСТНО ЛИ ВАМ, ЧТО...

...во время гражданской войны на территории Советской России выпускались деньги, напечатанные на цветной оберточной бумаге, на картоне, на шелке, на ситце, на винных бутылочных наклейках;

...во время гражданской войны деньги выпускались не только разными «правительственными» ставленниками Антанты, но и разными фирмами, общинами, городами, магазинами;

...сибирские партизаны в 20-х годах выпускали деньги, сделанные из оленьей кожи;

...червонец — это наименование русской золотой монеты трехрублевого достоинства, выпущенной в 1701 году;

...Петр I с 1704 года начал чеканку рубля и создал на его основе первую в мире десятичную монетную систему;

... в древнем Риме в память о больших событиях выпускались медальоны, которые находились в обращении как деньги.

... русские медали ведут свое начало от дарственных золотых монет XV—XVII веков. Первые русские медали были выпущены в начале века и посвящались военным победам России.

ШУРКА—СЫН ПОЛКА



ХОЛОДНОЙ была военная весна 1943 года на Брянщине. Шли непрерывные бои. А деревню Литиж советским войскам удалось освободить лишь на десятый день. Победителей никто не встречал. До них здесь побывали голод, тиф, война.

— Товарищ старший врач! — раздался взволнованный голос санитарки Любы. — Подойдите сюда.

Перепрыгивая через горящие головешки, старший врач полка А. А. Ерценкин направился к ней.

У входа в погреб лежала женщина, убитая осколком снаряда. Положив ее на носилки, они спустились в погреб. Он был почти разрушен. Балка, заменяющая входную раму, рухнула, придавив собой старушку, закутанную в рваную шаль.

— Тиф, —осмотрев ее, уверенно сказала Люба.—Надо выносить.

Вдруг в углу что-то зашевелилось.

— Кто там? — Ерценкин подошел ближе. Из темноты выглянули настороженные глазенки.

— А ну, вылезай, малыш, — Ерценкин протянул руки.

Шурка, так звали пятилетнего мальчишку, едва держался на ногах. Чуть коснувшись постели, он заснул.

Разбудила его тишина. Шурка сел, протер руками глаза — нет, свет не пропал. Где я?

— Ну, проснулся, наконец. — В палатку вошел огромный солдат с красной звездой на шапке. — Давай есть, да купаться. А ну, скидывай свое тряпье!

Еще ничего не понимая, Шурка стянул с себя огромные штаны и старую бабушкину кофту. Тряпки полетели в печь.

А через полчаса Ерценкин застал улыбающегося, сытого Шурку в компании с ординарцем. Он внимательно слушал, как освобождали его деревню.

Так началась жизнь мальчика в полку, который стал ему семьей. А когда на имя Ерценкина пришли две похоронные, сообщавшие о гибели шуркиного отца и брататанкиста, он решил — Шурка будет ему сыном.

ШУРКА стал солдатом. Он щеголял в настоящей солдатской шинели, сапогах, шапке-ушанке. Днями не выходил из медсанбата, помогал раненым переносить боль, заучивал с ними детские стишки, по-детски ободрял их, радовался их выздоровлению.

За образцовое поведение общим решением ему было присвоено звание лейтенанта, затем старшего. И вдруг он «отличился».

Подготовившись с утра идти в гости к комиссару медсанбата Надежде Георгиевне Петровой, он решил помогать на кухне. Подносил воду, чистил картошку, а потом, пристроившись рядом с поваром, слушал его рассказы. Здесь он и забыл свою трофейную гранату.

А вечером, грея руки кружкой с кипятком, он сидел в палатке комиссара, слушая шум далекой перестрелки. Мечтали о мирной жизни, о том, как Шурка пойдет учиться, а Надежда Георгиевна будет работать в больнице, и что они обязательно встретятся. И вдруг где-то совсем рядом раздался взрыв. Выскочили из палатки. Кухни не было, а на ее месте уже догорали бревна. Шурка схватился за карман. Трофейной гранаты не было. Оцепенел Шурка, а когда пришел в себя, явилcя к «отцу», уже комбату медсанбата.

— Разрешите доложить.

Шурку разжаловали... по требованию «отца». Правда, потом восстановили. Помог прибывший комдив генерал-майор Оплянин.

Полк шел по Брянщине. Шел с «отцом» и Шурка, деля с солдатами их победы, радости, горе... Детская душа взрослела. Мрачнел Ерценкин, примечая перемены, которые оставлял в шурниной душе каждый военный день. А сам вспоминал свое детство, зеленый солнечный Ходжикент. И однажды показал Шурке письмо.

— Ко мне домой поедешь? Там бабушка, дедушка. Учиться будешь? — спросил и решительно добавил. — Скоро отправим!

Спорить было бесполезно.

Шурка прощался с полком. Однажды, этот день ему запомнился навсегда, он в новой меховой шинели, унтах, любовно сшитых ему солдатами, уехал из медсанбата.

И вот Шурка в Ходжикенте. Долгими вечерами с бабушкой и дедушкой перечитывает письма «отца»—дивизионного врача. Он подружился с мальчишками, рассказывал им о настоящей войне, с нетерпением ждал ее окончания. И вот долгожданная победа! А вскоре из Восточной Пруссии приехал «отец», подполковник медицинской службы. Радости не было конца!

* * *

Сейчас Шурку величают по отчеству. Он имеет семью, живет и работает под Бухарой в автоколонне. И часто приезжает, пишет письма «отцу», ныне преподавателю медицинского института в Ташкенте. И сдержанное короткое «Здравствуй, отец!», это огромная искренняя благодарность Отцу, Солдату, Человеку, открывшему ему дорогу в жизнь.

В. ГРЕБЕННИКОВА.

На снимке: вот он, Шурка — сын полка. 1943 год.

Редактор
С. М. КАРАМАТОВ.

РЕКЛАМА, ОБЪЯВЛЕНИЯ

НА РАДИОВОЛНЕ

ФЕВРАЛЬ
ЧЕТВЕРГ
22

Первая

16.10 «Праздничный парад». Музыкальная передача для воинов Советской Армии (рус.).

16.50 Обзор газеты «Правда» (узб.).

18.00 Передача на научно-атеистические темы. «О новых традициях». Репортаж из махалли (узб.).

18.10 Концерт народных певцов (узб.).

19.20 Концерт татарской музыки.

19.55 ТОРЖЕСТВЕННОЕ СОБРАНИЕ И ПРАЗДНИЧНЫЙ КОНЦЕРТ, ПОСВЯЩЕННЫЕ 50-ЛЕТИЮ СОВЕТСКОЙ АРМИИ И ВОЕННО-МОРСКОГО ФЛОТА. Трансляция из Москвы.

Вторая

19.00 К 50-летию Вооруженных Сил СССР. Рассказы военных лет (узб.).

19.30 Передача и концерт для строителей Ташкента (рус.).

20.00 Программа радиостанции «Ёшляк» (узб.).

20.30 Концерт участников художественной самодеятельности (узб.).

21.00 Комментарий на международные темы (узб.).

21.10 Концерт для работников сельского хозяйства (узб.).

22.20 Фрагменты из музыкальной драмы «Любовь к Родине» (узб.).

22.40 Рассказ М. Карнева «Цветок и смерть» (узб.).

23.15 Концерт-отдых (узб.).

Третья

16.00 М. Шолохов. «Наука ненависти». Радиопостановка (узб.).

НА ГОЛУБОМ ЭКРАНЕ

ФЕВРАЛЬ
ЧЕТВЕРГ
22

Первая

(3-й КАНАЛ)

17.55 Программа передач.

18.00 Телевизионные новости (на русском языке).

На узбекском языке:

18.15 Телефильм.

18.35 Летопись полувека. Многосерийный документальный телевизионный фильм «Год 1920-й».

19.35 Телевизионные новости.

19.55 Программа передач.

ПОКАЗЫВАЕТ МОСКВА

20.00 ТОРЖЕСТВЕННОЕ СОБРАНИЕ И ПРАЗДНИЧНЫЙ КОНЦЕРТ, ПОСВЯЩЕННЫЕ 50-ЛЕТИЮ СОВЕТСКОЙ АРМИИ И ВОЕННО-МОРСКОГО ФЛОТА. В перерыве информационная программа «Время».

00.30 Конец ретрансляции Москвы.

Вторая

(5-й КАНАЛ)

На узбекском языке:

18.00 Передачи учебной программы. Для школьников. Физика. «Работа с электроизмерительными приборами».

18.40 История. «Севастопольская оборона».

19.20 Для студентов. Немецкий язык. Занятие 14-е.

На русском языке:

20.00 У нас в студии литературный клуб журнала «Звезда Востока».

20.50 «Подвиг народа бессмертен». Документальный фильм.

21.10 Телевизионные новости.

21.50 К 50-летию Советских Вооруженных Сил. «Если дорог тебе твой дом». Художественный фильм.

Третья

(9-й КАНАЛ)

ПОКАЗЫВАЕТ АЛМА-АТА

На казахском языке:

17.00 Викторина для школьников.

17.20 Новости недели.

17.40 «Я люблю тебя, жизнь». Фильм-концерт.

На русском языке:

18.30 Факты, события, хроника.

19.00 ТОРЖЕСТВЕННОЕ ЗАСЕДАНИЕ, ПОСВЯЩЕННОЕ 50-ЛЕТИЮ СОВЕТСКИХ ВООРУЖЕННЫХ СИЛ.

ПОКАЗЫВАЕТ ТАШКЕНТ

На русском языке:

20.00 «Голубой огонек», посвященный 50-летию Советской власти.

На узбекском языке:

21.20 «Герои пионеры».

21.35 Ташкентские новости.

21.45 Концерт инструментальной музыки.

ФЕВРАЛЬ
ПЯТНИЦА
23

Первая

(3-й КАНАЛ)

СЕГОДНЯ ДЕНЬ СОВЕТСКОЙ АРМИИ И ВОЕННО-МОРСКОГО ФЛОТА

На русском языке:

17.55 Программа передач.

18.00 Для детей. «Никто не забыт, ничто не забыто».

18.30 Телевизионные новости.

18.45 Клуб «Боевой славы», посвященный 50-летию Советской Армии и Военно-Морского Флота.

На узбекском языке:

20.20 Телевизионные новости.

20.40 К 50-летию Советской Армии. «Вечно живой».

21.25 Образ советского солдата на экране.

22.35 Выступает ансамбль художественной самодеятельности при МООП Узбекской ССР.

Вторая

(5-й КАНАЛ)

На русском языке:

18.00 Передачи учебной программы. Консультация для учителей. Трансляция урока немецкого языка.

18.50 Для студентов. Английский язык. Занятие 14-е.

ПОКАЗЫВАЕТ МОСКВА

20.05 Телевизионные новости.

20.15 Советским Вооруженным Силам посвящается. «Славься, Армия нашей державы».

21.30 Музыкальный маяк.

21.40 Фестиваль фильмов, посвященных 50-летию Советских Вооруженных Сил. «Народа верные сыны».

00.15 Конец ретрансляции Москвы.

Третья

(9-й КАНАЛ)

ПОКАЗЫВАЕТ ТАШКЕНТ

На узбекском языке:

20.00 «Сайра». Документальный фильм.

20.20 «Бену и так далее». Телефильм.

20.40 Концерт узбекской музыки.

В ЧЕСТЬ 50-ЛЕТИЯ СОВЕТСКОЙ АРМИИ
ТРЕСТЫ СТОЛОВЫХ И РЕСТОРАНОВ
22 февраля

ПРОВОДЯТ ЯРМАРКУ-ПРОДАЖУ

(сквер имени Олега Кошевого — у Театра кукол).

ПРОДУКЦИИ ОБЩЕСТВЕННОГО ПИТАНИЯ.

На ярмарке в самом широком ассортименте будут представлены полуфабрикаты из мяса, рыбы, теста, а также кулинарные и кондитерские изделия собственного производства, всевозможные торты, пирожные, печенья, рулеты, булочки, восточные сладости.

Здесь же будет организована консультация опытными мастерами — поварами и кондитерами, как приготовить те или другие виды изделий.

Ярмарка работает с 12 до 5 ч. дня.

В ТЕАТРАХ

22 ФЕВРАЛЯ

АКАДЕМИЧЕСКИЙ ТЕАТР ДРАМЫ им. ХАМЗЫ — **Милые мои матушки.** Начало в 7 ч. 30 м. вечера.

ГОСУДАРСТВЕННЫЙ РУССКИЙ АКАДЕМИЧЕСКИЙ ТЕАТР ДРАМЫ им. ГОРЬКОГО — **Сверчок.**

КОНЦЕРТНЫЙ ЗАЛ им. СВЕРДЛОВА — **гастроли** лауреата VII Всемирного фестиваля демократической молодежи **башкирского ансамбля народного танца** (состав 60 человек).

ТАШГОСЦИРК — **гастроли** коллектива артистов **«Веселая арена»** и **силовой аттракцион** — первый советский чемпион мира заслуженный мастер спорта **Григорий НОВАК** с сыновьями.

23 ФЕВРАЛЯ

АКАДЕМИЧЕСКИЙ БОЛЬШОЙ ТЕАТР им. НАВОИ — **В день свадьбы.**

ГОСУДАРСТВЕННЫЙ РУССКИЙ АКАДЕМИЧЕСКИЙ ТЕАТР ДРАМЫ им. ГОРЬКОГО — **Полк идет.**

КОНЦЕРТНЫЙ ЗАЛ им. СВЕРДЛОВА — **концерт** лауреата Всесоюзного смотра художественных коллективов **симфонического** оркестра Узгосфилармонии. Дирижер — заслуженный артист Венгерской Народной Республики, лауреат премии им. Кошута **Вилмош Комор** и солистка — **Нина Бейлина** (Москва).

КИНО

22 ФЕВРАЛЯ

Генерал Рахимов: «ЧАЙКА», «УЗБЕКИСТАН», «ВОСТОК», им. НАВОИ (на узбекском языке), «ДРУЖБА» (днем и вечером), ДВОРЕЦ ИСКУССТВ (в 5 ч. 30 м. дня).

Двойное окружение: «30 ЛЕТ КОМСОМОЛА», «25 ЛЕТ УЗБЕКИСТАНА» (днем и вечером).

Народа верные сыны: «МОСКВА» (днем и вечером).

Война и мир (2 серии): ДВОРЕЦ ИСКУССТВ (в 8 ч. вечера).

23 ФЕВРАЛЯ

Генерал Рахимов: ДВОРЕЦ ИСКУССТВ, «УЗБЕКИСТАН», «ВОСТОК», им. НАВОИ (на узбекском языке), «ЧАЙКА» (днем и вечером).

Двойное окружение: «25 ЛЕТ УЗБЕКИСТАНА» (днем и вечером).

Вызываем огонь на себя (2 серии): «30 ЛЕТ КОМСОМОЛА» (днем и вечером).

Народа верные сыны: «МОСКВА» (днем и вечером).

Война и мир (2 серии): ДВОРЕЦ ИСКУССТВ (в 8 ч. вечера).

ТАШГОСЦИРК
ГАСТРОЛИ
коллектива артистов
«ВЕСЕЛАЯ АРЕНА»
под руководством **Виктора ВЛАДИМИРОВА**
и **СИЛОВОЙ АТТРАКЦИОН**
заслуженного мастера спорта экс-чемпиона мира **Григория НОВАКА** с сыновьями.

Начало представлений: 24/II в 3 ч. дня и 7 ч. 30 м. вечера, 25/II в 12, 3 ч. дня и 7 ч. 30 м. вечера.
Билеты продаются.

СТАДИОН КОЛХОЗА «ПОЛИТОТДЕЛ»
25 февраля в 3 ч. дня
ФУТБОЛЬНЫЙ МАТЧ
на приз «Советского спорта»
«ПОДСНЕЖНИК»
между командами класса «А»:
«ПАХТАКОР» (Ташкент) — «ПОЛИТОТДЕЛ» (Ташкентская область).

Узбекконцерт
КОНЦЕРТНЫЙ ЗАЛ им. Я. М. СВЕРДЛОВА
22 февраля
ГАСТРОЛИ
лауреата VII Всемирного фестиваля демократической молодежи в г. Вене
БАШКИРСКОГО АНСАМБЛЯ НАРОДНОГО ТАНЦА
(состав 60 человек)
Художественный руководитель — **Файзи ГАСКАРОВ.**
В ПРОГРАММЕ: танцы народов СССР, зарубежных стран и хореографические картины.
Начало в 8 ч. вечера.
Билеты продаются в кассе Концертного зала с 2 ч. дня, в райкассах — с 11 ч. утра.

АКАДЕМИЧЕСКИЙ БОЛЬШОЙ ТЕАТР УЗБЕКСКОЙ ССР ИМЕНИ А. НАВОИ
с 10 марта
ВЫПУСКАЕТ
абонементы серий А-Б-В-Г-Д на **ДЕСЯТЬ СПЕКТАКЛЕЙ КАЖДЫЙ.**
Абонемент действителен до конца театрального сезона, а его талоны с указанием серий, только на объявленный спектакль.
ПРЕИМУЩЕСТВО АБОНЕМЕНТОДЕРЖАТЕЛЕЙ:
внеочередное получение билетов на внеабонементные спектакли, рассрочка в оплате стоимости абонемента, участие гастролера в одном из спектаклей каждого абонемента.
Дирекция театра в целях создания удобств владельцам абонементов гарантирует в течение театрального сезона показ каждого спектакля, о чем в каждом случае объявляется в газетах заблаговременно и обязательно с указанием серии абонемента и названия спектакля.
Продажа абонементов начинается с 1 марта.

ПРИГЛАШАЮТСЯ НА РАБОТУ
ТАШКЕНТСКИМ ГОРОДСКИМ АПТЕКОУПРАВЛЕНИЕМ
инспектор по кадрам, бухгалтеры, бухгалтер-ревизор.
Обращаться: г. Ташкент, ул. Пролетарская, 33 «а», (трамваи №№ 1, 2, 5, 14, остановка «Жуковская»).

7 марта в 11 ч. утра на заседании ученого совета по присуждению ученых степеней по химическим наукам Ташкентского государственного университета им. В. И. Ленина (ул. Университетская, вузгородок, химфак, в зале библиотеки)

СОСТОИТСЯ ЗАЩИТА ДИССЕРТАЦИЙ:

на соискание ученой степени кандидата химических наук:

Р. А. Мухамедшиной на тему: «Новый метод раздельного и одновременного определения азота и некоторых других элементов в мономерных и полимерных органических соединениях»;

Н. В. Капица на тему: «Последовательное амперометрическое титрование смесей нескольких катионов при совместном присутствии».

С диссертациями можно ознакомиться в библиотеке (ул. Куйбышева, 10).

Вечерний Ташкент
22 февраля 1968 г.

НАШ АДРЕС:
город Ташкент, ГСП
улица Дзержинского, 15.

ТЕЛЕФОНЫ РЕДАКЦИИ: коммутатор от 83-02-49 до 83-02-58. Заместители редактора — 83-29-09, 83-29-33; ответственный секретарь — 83-27-22; отдел партийных, советских и профсоюзных организаций, городского хозяйства—83-29-42; отдел промышленности и строительства — 83-27-03; отдел литературы и искусства — 83-29-55; отделы писем и массовой работы, спорта — 83-29-70; отделы науки, вузов и школ, иллюстрации — 83-27-57; отдел информации — 83-65-57; отдел объявлений — 83-81-42.

Типография Объединенного издательства ЦК Компартии Узбекистана г. Ташкента.

Р.05631. Б-2647.