С ПЕРВОМАЕМ, ТОВАРИЩИ!

Пролетарии всех стран, соединяйтесь!

ПРАВДА ВОСТОКА

газета издается с апреля 1917 года

ОРГАН ЦК КОМПАРТИИ УЗБЕКИСТАНА, ВЕРХОВНОГО СОВЕТА И СОВЕТА МИНИСТРОВ УЗБЕКСКОЙ ССР

№ 102 (19877) • Суббота, 1 мая 1982 года • Цена 3 коп.



Рис. художника В. ЕВЕНКО

МОНОЛИТЕН НАШ СТРОЙ

ВЕСЕЛО разговаривая на камешках, бежат с гор на равнины талые вешние воды. Натруженно гудят тракторы на обогретой солнцем земле. Полыхают разноцветьем деревья. Тянутся к небу изумрудные озимые, а на полях, где отсеялись пораньше, заявили о себе нежные побеги хлопчатника. Степь, что ковер — вышита красными маками. И везде медовый запах разнотравья.

Земля облачилась в свой самый броский, богатый наряд. Одежду весеннюю. Одежду майскую, светлую, как светел и радостен сам майский праздник — День международной солидарности трудящихся.

Мы любим этот праздник. Май — это труд. Май — это мир. Май — это интернациональная солидарность. Май — с 1945-го и праздник Победы. С маем мы связываем свои надежды и на весь год, верим, что он будет безоблачным, урожайным, удачливым и на заводе, и в поле, и у домашнего очага. И вот в этом радужном настроении мои соотечественники выходят на площади и улицы городов и сел, вздымая над своими монолитными колоннами первомайские Призывы ЦК КПСС, обращенные и к тем, кто носит на груди серпастый, молоткастый паспорт, и к тем, кто живет за пределами нашей Родины.

Восемьдесят четыре призыва. И под каждым из них мы подписываемся. С каждым из них солидарны. Мы приняли их сердцем и одобряем своими делами, своей работой. Каждый на своем посту — у станка, в поле, лаборатории трудится беззаветно, трудится так, как призвала партия, обращаясь в канун Первомая ко всем отрядам строителей коммунизма.

Сегодня на праздничных демонстрациях мы еще раз подтвердим свою верность партии и ее идеалам своими большими и малыми победами, из которых слагается наш вклад в победу общегосударственную. Из цифр, приведенных в недавнем сообщении ЦСУ СССР, вся страна видит, что в Узбекистане ритм пятилетки устойчивый, поступь республики тверда. Лицо Узбекистана, его трудовой почерк во втором году пятилетки ярко проявились в день коммунистического субботника, во многих и многих свершениях многонациональной семьи республики. Сотни трудовых рапортов принесла предпраздничная почта. Об окончании сева и начале обработки плантаций. О монтаже последнего пролета моста через Аму. О потяжелевшем неводе рыбаков Арала. Досрочном сходе машин с конвейеров. Тысячах новоселий. Нет такой отрасли экономики, где бы люди вдохновенно не откликнулись на врученне республике третьего ордена Ленина, на речь Л. И. Брежнева в Ташкенте. И одиночки, и коллективы полны стремления встретить 60-летие образования СССР — нашего прекрасного и необоримого союза трудовым подарком, подарком от души. И поэтому так созвучен сегодня первомайский Призыв:

— Слава краснознаменным коллективам, гвардейцам труда!

Мы встречаем праздник песнями, музыкой, цветами, трудовыми свершениями, ни на минуту, однако, не забывая о своих обязанностях, определенных XXVI съездом КПСС, помня о тех нежелательных явлениях, на которые обратил наше внимание Леонид Ильич Брежнев в дни пребывания в Ташкенте. Пути устранения негативных сторон нашей работы намечены на недавнем пленуме ЦК Компартии Узбекистана, и мы не отступим, пока не устраним все, что мешает нам.

Первомайские демонстрации — это своего рода рапорты о подвиге миллионов. О величии дел наших. О прочности и незыблемости союза Серпа и Молота. О выполнении интернационального долга. О единстве народа и партии. О великой нерасторжимой дружбе народов нашей многонациональной Родины. И сегодня на всю страну партия провозглашает:

— Слава великому советскому народу — строителю коммунизма, последовательному борцу за мир.

Мы строители коммунизма. И нет у нас помыслов выше, чем созидать все задуманное, все намеченное. На строительство Байкало-Амурской магистрали и преображение Нечерноземья, освоение наших степей, на множество других дел надо много времени, много сил, много средств. И мы за то, чтобы творить, а не разрушать. Вот почему мы твердые приверженцы миролюбивой ленинской внешней политики Советского Союза. Вот почему мы столь страстно голосуем за то, чтобы полностью воплотилась в жизнь советская Программа мира на 80-е годы. И на праздничных транспарантах на священную борьбу за самое великое право — право на жизнь — мы зовем народы всех стран и континентов.

Утром Первомая тысячи демонстрантов возьмут в руки праздничные номера газет. Мы поздравляем соотечественников с праздником и вместе с ними провозглашаем:

— Да здравствует наша великая Родина — Союз Советских Социалистических Республик, к 60-летию которого под знаменем Ленина, под руководством Коммунистической партии мы шагаем монолитным строем.

Да здравствует 1 Мая—День международной солидарности трудящихся в борьбе против империализма, за мир, демократию и социализм!

Пролетарии всех стран, соединяйтесь!

В ЦК Компартии Узбекистана и Совете Министров Узбекской ССР

ЗНАМЕНА — ПЕРЕДОВИКАМ

ЦК Компартии Узбекистана и Совет Министров Узбекской ССР рассмотрели итоги социалистического соревнования среди областей, районов, коллективов автохозяйств колхозов, совхозов, автотранспортных предприятий министерств сельского хозяйства, плодоовощного хозяйства, мелиорации и водного хозяйства, Госкомсельхозтехники, Госкомводстроя республики и Главсредазирсовхозстроя за повышение эффективности использования грузового автомобильного транспорта на перевозках сельскохозяйственных грузов в 1981 году.

Переходящие Красные знамена ЦК Компартии Узбекистана и Совета Министров Узбекской ССР **оставлены:**

Андижанской области;

совхозу имени Дзержинского Самаркандского района Самаркандской области;

совхозу имени Ульянова Пахтакорского района Джизакской области;

Самаркандскому производственно-транспортному объединению Госкомсельхозтехники Узбекской ССР;

Бухарской автотранспортной конторе межобластного треста Госкомводстроя Узбекской ССР.

Переходящие Красные знамена ЦК Компартии Узбекистана и Совета Министров Узбекской ССР **присуждены:**

Каракалпакской АССР. Знамя передается из Кашкадарьинской области;

Кегейлийскому району Каракалпакской АССР. Знамя передается из Сырдарьинского района Сырдарьинской области;

Московскому району Андижанской области. Знамя передается из Каракульского района Бухарской области;

Чартакскому району Наманганской области. Знамя передается из Туракурганского района Наманганской области;

Шерабадскому району Сурхандарьинской области. Знамя передается из Джаркурганского района Сурхандарьинской области;

Пскентскому району Ташкентской области. Знамя передается из Коммунистического района Ташкентской области;

совхозу имени Жданова Нукусского района Каракалпакской АССР. Знамя передается из совхоза имени Максима Горького Амударьинского района Каракалпакской АССР;

совхозу имени Абая Мирзачульского района Джизакской области. Знамя передается из совхоза имени Жданова Джизакского района Джизакской области;

совхозу имени Кирова Гузарского района Кашкадарьинской области. Знамя передается из совхоза «Акдарья» Акдарьинского района Самаркандской области;

совхозу имени Калинина Усман-Юсуповского района Кашкадарьинской области. Знамя передается из совхоза «Советская Россия» Усман-Юсуповского района Кашкадарьинской области;

совхозу «Гулистан» Мубарекского района Кашкадарьинской области;

совхозу «Талимаран» Ангорского района Сурхандарьинской области. Знамя передается из совхоза «Бешарык» Кировского района Ферганской области;

совхозу имени Г. Юнусова Мехнатабадского района Сырдарьинской области;

Ташкентской областной межсовхозной транспортно-снабженческой базе. Знамя передается из совхоза имени С. Сегизбаева Аккурганского района Ташкентской области;

совхозу имени Р. Мусамухамедова Орджоникидзевского района Ташкентской области. Знамя передается из совхоза «Прогресс» Паркентского района Ташкентской области;

колхозу «Социализм» Ленинского района Андижанской области. Знамя передается из колхоза «Коммуна» Алтынкульского района Андижанской области;

колхозу имени Ленина Шафирканского района Бухарской области. Знамя передается из колхоза имени Нариманова Ромитанского района Бухарской области;

колхозу «Ленинград» Уйчинского района Наманганской области. Знамя передается из колхоза имени Энгельса Нарынского района Наманганской области;

колхозу имени Улугбека Самаркандского района Самаркандской области. Знамя передается из колхоза имени Ленина Шахрисабзского района Кашкадарьинской области;

колхозу «Ленинград» Сырдарьинского района Сырдарьинской области. Знамя передается из колхоза «Коммунизм» Комсомольского района Сырдарьинской области;

колхозу «Октябрь» Бувайдинского района Ферганской области. Знамя передается из колхоза имени Куйбышева Ангорского района Сурхандарьинской области;

колхозу имени Кирова Янгиарыкского района Хорезмской области. Знамя передается из колхоза имени Ленина Хивинского района Хорезмской области;

Денаускому хозрасчетному автотранспортному предприятию № 21 Министерства мелиорации и водного хозяйства Узбекской ССР. Знамя передается из Бухарского хозрасчетного автотранспортного предприятия № 11 Министерства мелиорации и водного хозяйства Узбекской ССР;

Наманганскому хозрасчетному автотранспортному предприятию № 8 Министерства мелиорации и водного хозяйства Узбекской ССР. Знамя передается из Кокандского хозрасчетного автотранспортного предприятия № 6 Министерства мелиорации и водного хозяйства Узбекской ССР;

Наманганскому производственно-транспортному объединению Госкомсельхозтехники Узбекской ССР. Знамя передается из Джизакского производственно - транспортного предприятия Госкомсельхозтехники Узбекской ССР;

автотранспортной конторе № 7 «Джизакстепстроя». Знамя передается из автобазы № 2 «Каракалпакирсовхозстроя»;

автотранспортной конторе № 5 «Каршистроя». Знамя передается из автотранспортной конторы № 3 «Каршистроя»;

головному автопредприятию Республиканского автотранспортного производственного объединения Госкомводстроя Узбекской ССР. Знамя передается из автопредприятия № 1 Сурхандарьинского автотранспортного производственного объединения Госкомводстроя Узбекской ССР.

СЕРДЕЧНЫЕ ПОЗДРАВЛЕНИЯ

Товарищ Л. И. Брежнев направил Генеральному секретарю Центрального Комитета Народно-революционной партии Лаоса товарищу Кейсону Фомвихану поздравительную телеграмму, в которой говорится:

«От имени Центрального Комитета Коммунистической партии Советского Союза и от себя лично сердечно поздравляю Вас с избранием вновь на пост Генерального секретаря Центрального Комитета Народно-революционной партии Лаоса.

В нашей стране знают Вас как выдающегося партийного и государственного руководителя Лаосской Народно-Демократической Республики, видного деятеля международного коммунистического движения. Советские люди высоко ценят Ваш большой вклад в дело укрепления и развития братской дружбы и сотрудничества наших партий, стран и народов на прочном фундаменте марксизма-ленинизма и социалистического интернационализма.

Мы с большим товарищеским интересом следили за работой III съезда НРПЛ. Его решения станут хорошей программой действий партии и трудящихся Лаоса в строительстве основ социализма, в борьбе за дело мира и международного сотрудничества».

(ТАСС).

ТРУДОВОЙ РАПОРТ

Претворяя в жизнь решения XXVI съезда КПСС, коллективы предприятий промышленности Сырдарьинской области досрочно выполнили план четырех месяцев по реализации промышленной продукции. (УзТАГ).

УКАЗ ПРЕЗИДИУМА ВЕРХОВНОГО СОВЕТА УЗБЕКСКОЙ ССР

О награждении Почетной грамотой Президиума Верховного Совета Узбекской ССР Хорезмского областного государственного узбекского театра музыкальной драмы и комедии имени Огахи

За заслуги в развитии театрального искусства, коммунистическом воспитании трудящихся республики и в связи с 60-летием со дня организации наградить Почетной грамотой Президиума Верховного Совета Узбекской ССР Хорезмский областной государственный узбекский театр музыкальной драмы и комедии имени Огахи.

Председатель Президиума Верховного Совета Узбекской ССР И. УСМАНХОДЖАЕВ.

Секретарь Президиума Верховного Совета Узбекской ССР Г. ХАЙДАРОВА.

гор. Ташкент, 30 апреля 1982 года.

В ПРЕЗИДИУМЕ ВЕРХОВНОГО СОВЕТА УЗБЕКСКОЙ ССР

Президиум Верховного Совета Узбекской ССР за заслуги в развитии театрального искусства в республике и в связи с 60-летием Хорезмского областного государственного узбекского театра музыкальной драмы и комедии имени Огахи присвоил почетное звание «Заслуженный артист Узбекской ССР»: **Исламову** Хашиму Ильхамовичу — режиссеру, **Рахимовой** Бикажон, **Рахимовой** Гулоре, **Худойрову** Рузмату — артистам.

Группа работников театра награждена Почетной грамотой Президиума Верховного Совета Узбекской ССР.

Аман МАТЧАН,

лауреат премии Ленинского комсомола Узбекистана

ВЕСНЫ ВЕЛИКИЙ ПРАЗДНИК

Свод неба ярко-голубой.
Лучи над нежною листвой.
Цветов сияющий прибой...
В убранстве мой любимый край,
В огнях тюльпанов красных.
Входи
И здравствуй, Первомай —
Весны желанный праздник!

В полях ростки взошли
чуть свет.
Стал завязью пушистый цвет.
Поют сердца сердцам
в ответ.
Ручей,
Бегущий с гор, играй,
Лети, звени, проказник!
Пусть будет щедрым
Первомай —
Весны лучистый праздник!

Улыбку дарят нам цветы.
Над нами радуги-мосты.
Мир полон сил и доброты.
И ты,
Мой друг, не уставай,
Шагай с мечтой прекрасной.
Пусть будет славен
Первомай —
Весны великий праздник!

Перевел с узбекского
Раим ФАРХАДИ.

О ПРЕДСТОЯЩЕМ ВИЗИТЕ В СССР ФЕДЕРАЛЬНОГО ПРЕЗИДЕНТА АВСТРИЙСКОЙ РЕСПУБЛИКИ РУДОЛЬФА КИРХШЛЕГЕРА

По приглашению Президиума Верховного Совета СССР Федеральный президент Австрийской Республики д-р Р. Кирхшлегер посетит Советский Союз с официальным визитом во второй половине мая с. г.

● НАВСТРЕЧУ ВЫБОРАМ

ПО ТРУДУ И ЧЕСТЬ

В Узбекистане продолжается выдвижение кандидатов в депутаты местных Советов, в народные судьи.

Ректор Ферганского политехнического института, доктор геолого-минералогических наук, профессор Махфуза Султановна Сайдалиева, механизатор совхоза «Москва» Багдадского района Джумабай Джураев рекомендованы кандидатами в депутаты Ферганского областного Совета.

Труженики садвинсовхоза имени Мичурина Хавастского района единогласно выдвинули кандидатом в депутаты Сырдарьинского областного Совета передовую работницу Фатиму Усманову, а коллектив колхоза «Коммунизм» Баяутского района — доярку Максад Шукурову.

На общем собрании коллектива Кунградского хлопкоочистительного завода кандидатом в депутаты городского Совета рекомендована линтерщица Байрамгуль Худайбергенова.

(УзТАГ).

ПЛЕНУМ СОЮЗА ПИСАТЕЛЕЙ УЗБЕКИСТАНА

Указания и рекомендации Генерального секретаря ЦК КПСС, Председателя Президиума Верховного Совета СССР товарища Л. И. Брежнева, высказанные на торжествах в Ташкенте, вызвали прилив творческой активности у литераторов республики. Об этом говорилось на очередном пленуме правления Союза писателей Узбекистана. С информацией о мероприятиях творческого союза по выполнению задач, выдвинутых Леонидом Ильичом Брежневым, выступил первый секретарь правления Союза писателей Узбекистана С. А. Азимов.

(УзТАГ).

СЛАВА ВЕЛИКОМУ СОВЕТСКОМУ НАРОДУ—СТРОИТЕЛЮ КОММУНИЗМА, ПОСЛЕДОВАТЕЛЬНОМУ БОРЦУ ЗА МИР!

ЧЕТЫРЕ ВЕСНЫ

Крыльями рвутся в небо красные флаги. Весна, канун Первомая. В такие дни прошлое, настоящее и будущее словно встречаются друг с другом, и многое видится иначе, как будто зорче стали глаза...

ЕСТЬ в Кумкурганском районе колхоз «Москва». На его знамени — орден Трудового Красного Знамени. 10 тысяч тонн тонковолокнистого хлопка дали стране здешние хлопкоробы в минувшем году.

История колхоза «Москва» богата яркими страницами. Наверное, каждый в республике знает о Южносурханском водохранилище, из которого с помощью мощной насосной станции почти круглый год идет по каналам влага на поля шерабадской целины... Так вот, многие земли колхоза «Москва» ушли под рукотворное море. Там, где по весне тянулись к солнцу ростки хлопчатника, теперь летают чайки. Но пашни в колхозе сейчас даже больше, чем было: освоили целину, построили красивые поселки.

Славные трудовые династии работают в колхозе. Об одной из них, о таких же вот солнечных их веснах хочется рассказать. Итак, весна

ПЕРВАЯ

В ТОТ день Касым очень устал. Но домой, в свою маленькую, словно игрушечную, кибитку пришел радостный, счастливый. В тот день Сулейманов, начальник гарнизона, расположившегося в их кишлаке Ходжамульки, сказал Касыму:

— Спасибо, брат. От всех наших солдат и командиров спасибо.

Рядом с Сулеймановым стоял белокурый мужчина в кожаной куртке. Сулейманов сказал:

— А это вот Жигалин Петр, комиссар наш. Почти что земляк мой: в Саратове рабочим был.

И еще в тот день со многими солдатами познакомил начальник гарнизона дехканина Касыма Маматрахимова:

— Микола Швец, с Украины.

— Каравайчук Павел, из Белоруссии.

— Вартанян Симон, из Армении...

Касым, конечно, ничего не понял бы, если Сулейманов не переводил ему.

Комиссар что-то сказал начальнику гарнизона.

— Наш комиссар говорит, — снова взялся за перевод Сулейманов, — чтобы я рассказал тебе об интернационализме. Слышал такое слово?

— Нет, ака, не слышал.

Начальник гарнизона сжал ладонь в кулак.

— Понимаешь, вот у нас с тобой по пять пальцев на руке. Что можно сделать одним пальцем? Да ничего почти. А вот представь: один палец — узбек, второй — русский, третий — украинец, четвертый — армянин, пятый — ну пусть это буду я, татарин. Сила в кулаке большая, так ведь?

— Так.

— Дружба, помощь всех народов друг другу — это и есть интернационализм.

Комиссар снова что-то сказал Сулейманову.

— Завтра, друг, большой праздник,— перевел тот. — Красный праздник. Первое Мая. Этот день празднует трудовой народ всех стран. Понимаешь?

Промолчал Касым: что-то не очень понимал он.

— Ладно, поймешь, время научит,— улыбнулся Сулейманов. — А пока все мы поздравляем тебя, твою семью, будь счастлив, дорогой. С праздником!

Гарнизон Красной Армии появился в Ходжамульки недавно. Конники, пулеметные тачанки. Все чаще на кишлак стали нападать басмачи, вот и пришли красноармейцы, чтобы защитить дехкан, женщин, детей. Расположился гарнизон довольно далеко от кишлака, поближе к тем тропам, которые облюбовали бандиты. Места безводные, каменистые. Кишлачный ревком постановил создать отряд, который обеспечивал бы красноармейцев водой, хлебом, зеленью. Вступил в отряд и Касым Маматрахимов. С утра до ночи, когда на осле, а когда и на своей спине, доставлял в бурдюках воду. Напьются воины, улыбаются, дружески по спине водоноса похлопывают: «Спасибо, брат». Вот за это и благодарили его в тот последний день апреля 1924 года командир и комиссар.

Пришел домой Касым, на спящего сынишку поглядел, растянулся на утоптанном годами одеяле. Засыпая, пытался повторить это слово: «Первомай».

Много было потом всего. Прогнали басмачей, школу в кишлаке открыли, колхоз создали, его, Касыма, председателем избрали. Уже хорошо знал он, что такое интернационализм, в первомайские дни выходил на улицу с сынишкой, у того красный флаг в руках. Кричит мальчишка со всеми вместе: «Да здравствует Первое Мая!» Отец улыбается, радостны ему голос сына, слова мальчика — звонкие и красивые.

А теперь весна

ВТОРАЯ

МАЛЬЧИКА назвали Ислам. Ислам сын Касыма. Касымов, значит. Родился он в 1922 году. Стал ровесником Союза Советских Социалистических Республик.

Хоть и малышом был Ислам, а помнит, как в Ходжамульки создавали колхоз «Зарбдор». Отец неделями не появлялся дома, и мальчонка бегал по полям, смотрел, как погоняют люди быков, запряженных в сеялки, культиваторы. Нет, это, конечно, совсем не те сеялки и культиваторы, что теперь: дерева было больше, чем железа.

Было в колхозе две бригады. Однажды сам отец повел Ислама в поле:

— Пойдем, сынок, посмотришь, как будем сеять египетский хлопчатник.

Да, вот так назывался тогда тонковолокнистый, своих-то сортов не было. Посмотрел. Осенью, глядя на неказистые коробочки, из которых выглядывали пучки хлопка, сказал:

— Некрасивый какой.

Отец засмеялся:

— Эх ты, хлопкороб. Это не розы, а хлопок, красота его не в том, как он выглядит.

Первая хлопкоробская весна Ислама выпала на 1936 год. Четырнадцать лет ему было. Уже с десяти просился в поле, отец говорил: «Рано, пользы от тебя не будет». А в 1936-м разрешил. Аксакалы было подумали, что председательский сынок не работать пришел, а так, время проводить. Но оказалось, что парень успел уже многому научиться. В ту пору трактора на полях работали, и попросил Ислам сеяльщиком его поставить. Поставил бригадир. И не ошибся: хорошо посеял Касымов. И сразу же за культивацию взялся. Правда, тогда культиваторщик не трактор водил, а за культиватором пешком шел, следил, точно ли по борозде рыхлится земля.

С утра до ночи тракторист Абди Рахматов проводил у своего железного коня, тот норовистым был: то идет, то зачихает и остановится, и час, и два надо копаться, пока снова не побежит. И Ислам все время рядом.

Вот таким же был весенний день 30 апреля 1936 года. Не виделся Ислам с отцом до глубокой ночи. Теперь они оба приходили за полночь. Встретились у калитки.

— Здравствуй, сын, — как взрослому Касым-ака пожал Исламу руку. — Устал?

— Не-е, — мотнул головой Ислам.— А вы, отец?

— Да тоже как будто бы не очень,— засмеялся Касым. — Некогда уставать. Посевная.

— Посевная, — повторил сын.

— Вот и получился у нас с тобой вполне мужской разговор, — сказал отец. — Поздравляю тебя. С первой хлопкоробской весной. С Первомаем.

И снова они обменялись рукопожатиями, председатель и юный земледелец, отец и сын.

И назавтра они вместе со всеми колхозниками шли по улицам кишлака. Неказист он был тогда, их Ходжамульки, но красные полотнища украсили его, радовали сердце людей: «Вперед идем, только вперед — к счастью, к коммунизму!»

Весна

ТРЕТЬЯ

—КАСЫМОВ Тургун!

Юноша подходит к столу, за которым сидят учителя. Директор вручает аттестаты зрелости выпускникам.

— Поздравляю. Желаю успеха, — сухо говорит директор, передавая Тургуну аттестат.

Причину того, что директор сух с парнем, знают, пожалуй, все собравшиеся в школьном зале. Тургун — племянник Менгли Касымовича, директора средней школы имени С. Айни. Для одноклассников не секрет, что в последние месяцы дядя и племянник не в ладу друг с другом. Дядя настаивает: после школы надо поступать в институт. «Хочу работать на земле», — отвечает племянник. «Отлично! — восклицает дядя. — Поступай в сельскохозяйственный, колхозу нужны специалисты». «Заочно тоже можно учиться, — не уступает племянник. — Специалисты колхозу, конечно, нужны, а разве не нужны дехкане?»

— Трудно говорить с тобой, — отирает пот со лба Менгли Касымович. — А как ты думаешь, брат? О твоем ведь сыне речь идет.

Исламу Касымовичу не хочется спорить с братом: хоть и моложе он на несколько лет, а все же с высшим образованием, директор школы, депутат. Но согласен он с сыном, одобряет решение Тургуна работать в колхозе, сразу же после десятилетки.

Молчит Ислам-ака. Но тут в разговор вмешивается Касым-ата.

— Не мешайте парню, — говорит он. — Я, дед его, всю жизнь в колхозе работал, отец, наверное, тысячи гектаров полил. Тебя, Менгли, не корю, понимаю: добра Тургуну хочешь. Но пусть поработает, свой урожай увидит, тогда и об институте поговорим.

Слова аксакала дороже золота. Так говорят в народе. Вот и решилась судьба внука: в бригаду.

Тургун успел, еще учась в девятом классе, окончить курсы шоферов. И в ту весну 1977 года обслуживал на грузовике сеяльщиков бригады Абдухамида Лакаева: семена подвозил, ремонтников, сам в нужную минуту за трактор садился.

Бригада Лакаева на участке Янгиер. Участок этот «москвичи» создали в очень короткий срок, когда вот-вот должны были уйти под воду основные их земли. А бригада — почти 300 гектаров, самая крупная в колхозе. Дел тут для молодого человека хватает.

Трое их вышло в ту весну на первомайский праздник. Дед, отец, внук.

И вот весна

ЧЕТВЕРТАЯ

ЭТО о дне сегодняшнем. О весне Гульнары Касымовой, девятиклассницы той же школы имени С. Айни. Младшая сестра Турсуна, дочь Исламаака, внучка Касыма-бобо.

Каждый день после уроков бежит она в поле, тоже в бригаду Лакаева. Нынче на посевной подменяла сеяльщиков, давая им отдохнуть.

— А уроки? — спрашивал не раз отец. — Не стыдно будет перед дядей, если двойку принесешь?

Услышал это как-то дядя, директор школы Менгли Касымович..

— Не принесет,—заверил он брата.— Ты, Ислам, доподна в поле, не видишь, что Гульнара вечерами домашние задания выполняет. В дневник ее почаще заглядывай: пятерки и четверки увидишь.

О весне Гульнары многое можно было бы рассказать. И не только о весне трудовой. Шестнадцать лет — возраст чудесный. Одноклассники, да и ребята из десятого класса заглядываются на Гульнару. И у нее теплеют глаза, когда она встречается взглядом с одним парнем. С кем? Ну, это, конечно, секрет.

— Что будешь делать после школы? — спрашиваю Гульнару.

— В поле работать, хлопок растить,— отвечает.

— А дальше учиться?

— Буду. Заочно.

Очень они похожи, дети Ислама Касымовича, внуки Касыма-бобо.

Сегодня они выйдут на праздник уже вчетвером. Четвертая — Гульнара.

* * *

Касыму-бобо — 85. Но и сегодня в поле его чаще можно увидеть, чем дома. Ислам-ака, теперь уже шестидесятилетний ветеран, тоже трудится, как молодой. Ну, а комсомольцы Тургун и Гульнара — и вовсе ударники, передовики.

Четыре весны. Четыре судьбы — хорошие, трудовые судьбы.

Когда колхоз «Зарбдор» снял осенью 1930 года свой первый урожай, было 9 центнеров хлопка с гектара. Через шесть лет, когда на уборке хлопка трудился Ислам, сняли по 14 центнеров. А в прошлом году — почти по 50. Тонковолокнистого. Это урожай Тургуна и Гульнары. Сколько будет нынче? 55 — не меньше.

Весна. Первомай. Это их весна, их праздник — трудолюбивых, сердцем прикипевших к земле.

Пусть еще много весен будет у Касыма-бобо и его сына Ислама. Пусть счастливыми будут долгие весны Тургуна и Гульнары.

Счастливые весны нашего народа...

В. НЕЙБУРГ.
Соб. корр. «Правды Востока».
Кумкурганский район,
Сурхандарьинская область.

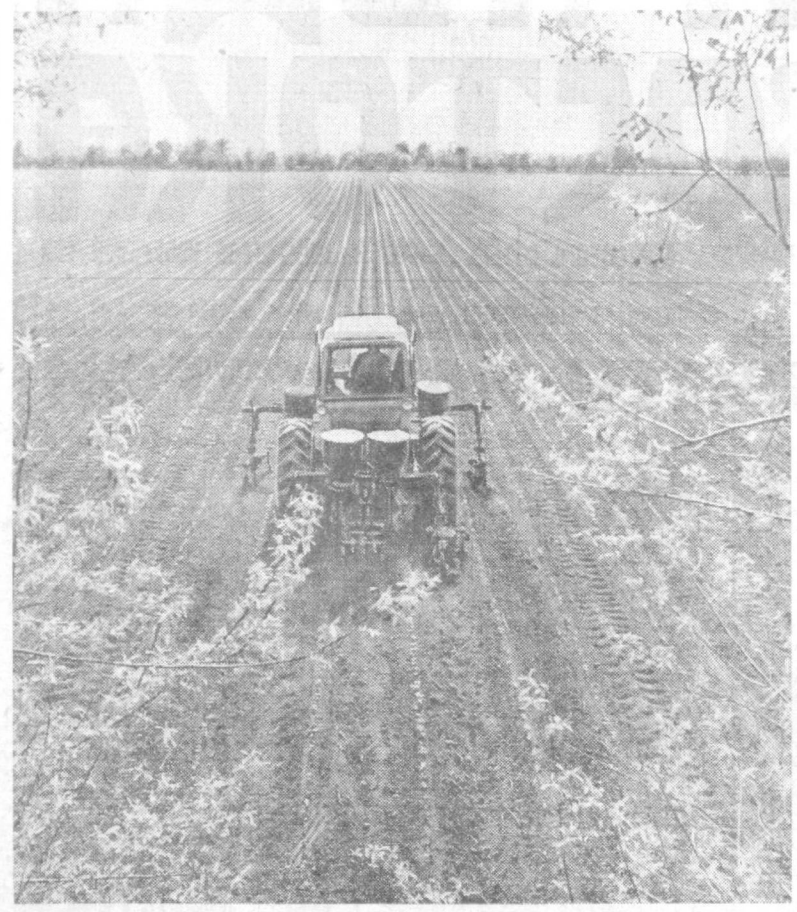

Отличные всходы хлопчатника получила бригада Зулфайда Джолдубаева из колхоза «Москва» Галабинского района. Земледельцы наметили в нынешнем году с каждого из 80 гектаров получить 50-центнеровый урожай. На снимке: идет первая культивация посевов.

Фото А. АБАЛЯНА.

ИМЕНЕМ ПОЭТА

ФАКТ И КОММЕНТАРИЙ

На северо-западе Узбекистана, в южной части пустыни Кызылкумы, создана новая область. Она названа именем великого узбекского поэта Навои.

Легенда гласит: в юношеские годы Алишер Навои из Герата выехал в Самарканд на учебу. Караван следовал по знаменитому «шелковому» пути. Через несколько дней он оказался у развалин древней крепости, что в Маликской степи. Юноша живо интересовался историей городища —, пристанищем торговых караванов, услышал рассказ о том, что крепость разрушили завоеватели.

— Вечен народ и его созидающие руки. — сказал тогда будущий мыслитель.— Верю, что здесь вырастут новые крепости, могучие, нерукотворные...

Находясь на том холме, где некогда стояла древняя крепость, поэт как будто видел светлое далекое своего родного края. Не одна «крепость» украсила ныне просторы пустыни. Не из глины — из камня возведено пять городов за годы Советской власти на просторах Кызылкумов. Один из них носит имя поэта Навои. Этот город и стал ныне центром области. Его сверстники, поднявшиеся в пустыне,— крупные индустриальные центры Зарафшан, Учкудук, Газли, Нурата.

— Что вызвало к жизни новую область? — с таким вопросом мы обратились к председателю только что созданного оргбюро ЦК КП Узбекистана по Навоийской области В. П. Есину.

— Навоийская — не только самая молодая, но и самая крупная область республики, — сказал Василий Павлович. — На ее территории могли бы разместиться несколько таких государств, как Бельгия, Дания, Голландия, Люксембург... Но дело не только в просторах. Краем красных песков, кочующих барханов называли Кызылкумы испокон веков. Теперь здесь действуют такие заводы-гиганты, как горно-металлургический, электрохимический, цементный, камнеобрабатывающий... Минеральные удобрения, нитрон, цемент, производимые в Навои, отправляются во все концы страны. Достигла максимальной мощности Навоийская ГРЭС на берегу Зарафшана.

Кто не знает переливающийся узорами камень Газгана из недр Нуратинских гор! Мраморные плиты украшают станции Московского, Ленинградского, Ташкентского и других метрополитенов страны. Ждут освоения пески Карманинского и Джройского месторождений, необходимые для промышленности. Геологи обнаружили в глубинах недр запасы металлов, что вызывает необходимость скорейшего возведения предприятий для их переработки.

— А сельское хозяйство? Не будет преувеличением, если скажу, — продолжает В. П. Есин, — что Навоийская будет одной из крупнейших животноводческих областей в стране. На просторах Кызылкумов и пастбищах, расположенных на склонах Нуратинских гор, содержатся миллионы овец. Ежегодно страна получает от наших каракулеводов сотни тысяч драгоценных смушек. Впереди — обводнение пустынных земель, создание богатых разнотравьем пастбищ, механизация трудоемких процессов. Поголовье каракульских овец в области в ближайшем будущем значительно увеличится. Нигде в Узбекистане нет, пожалуй, таких благоприятных условий для коневодства и верблюдоводства, как в пустыне Кызылкумы и на склонах Нуратинских гор. Будем развивать и эти незаслуженно забытые отрасли.

Здесь пока ежегодно выращиваются десятки тысяч тонн хлопка-сырца. Но вода даст жизнь и плантациям этой культуры. Осваиваются пустующие массивы Уртачуль, Малик, прибрежные просторы Шоркуля. Так что Навоийская область в ближайшем будущем станет крупной хлопководческой базой.

Давно ли пустыня Кызылкумы считалась лишь краем дикой экзотики: сбивающие с ног смерчи, снующие среди песков вараны, ящерицы. На многие километры друг от друга размещались колодцы и одинокие юрты кочевников возле них.

А теперь? Кызылкумы пересекают вдоль и поперек автострады, проложена железная дорога. Войлочные юрты сменились живописными коттеджами. Воду качают не верблюды, как раньше, а электрические агрегаты. С незапамятных времен степняки пили колодезную соленую жидкость, теперь сюда пошла амударьинская вода. «Не звездное небо сегодня освещает пустыню, а пустыня освещает небо мириадами электрических звезд», — поет кызылкумский сказитель Асанказы Ардабаев.

Ю. МУКИМОВ.
[Корр. «Правды»].
Навоийская область,
Узбекская ССР.

(«ПРАВДА» за 30 апреля).

НЕЗАБЫВАЕМОЕ

ПОРТРЕТ, КОТОРЫЙ ВЫШИВАЛА МАТЬ

25 ЛЕТ назад состоялась экспедиция медиков в Каракалпакию. В ней участвовала большая группа преподавателей и старшекурсников Ташкентского медицинского института. Не все дожили до наших дней. Нет ее руководителя профессора А. М. Геллера, нет и бывшего заведующего кафедрой хирургии, одного из организаторов детского здравоохранения в Узбекистане Сабита Сабирова. А о судьбе остальных никак не удалось узнать.

...И вот неожиданная встреча с ташкентским врачом Мухаббат Миррахимовной Мирсаидовой, которая сейчас работает в поликлинике № 4.

Вспомнили, как в 1957 году было получено задание: готовиться к отъезду в Каракалпакию, где население нескольких районов поражено гриппом. Под угрозой здоровье жителей многих сел. На хлопковые поля в некоторых хозяйствах не выходит почти половина сборщиков.

Транспортный самолет ЛИ-2 доставил нас в Нукус, а потом мы прибыли в Берунии.

Я рассказал Мухаббат Миррахимовне, что недавно вновь оказался в этом районном центре и не узнал его: новая прекрасная больница, большой тенистый парк с мемориалами великому земляку Беруни и воинам, отдавшим жизнь в битвах за Советскую Родину.

Мухаббат Миррахимовна улыбается:

— А помните, как мы добирались? Выделили нам всего одну машину ГАЗ-5, а ехать надо в разные стороны большого Берунийского района. Машину прикрепили к Бий-Базарской участковой больнице, а мы сами поехали в Кзыл-Кала на осликах, погрузив на них и медикаменты, и свои пожитки.

Весь месяц студенты работали, не считаясь со временем и усталостью: принимали больных в медпункте, ходили по домам. Ежедневные подворные обходы, беседы о профилактике заболеваний, личной гигиене... Зайдешь, бывало, в дом, а там несколько больных. И хотя уже с ног валишься, не оставлять ведь их без помощи.

— Жили мы прямо в медпункте, — продолжает вспоминать моя собеседница, — втроем: моя подруга Халбиби Игамбердыева (она сейчас работает в Джамбуле), медицинская сестра Зоя (ее фамилии я, к сожалению, не помню) и я. Постепенно инфекция отступала, мы были горды тем, что это результат и наших усилий. У нас появилось больше свободного времени, и по предложению Зои мы стали вышивать портрет Владимира Ильича Ленина...

Как-то, объезжая закрепленные за мной медпункты, я и застал девушек за этим занятием. Помню, это произвело на меня неизгладимое впечатление: маленькое селение, три бесстрашные девушки, измученные многодневной работой по спасению людей, — и знакомый лик вождя, проступающий на полотне под их ловкими руками...

Мухаббат Миррахимовна заторопилась: наша беседа слишком затянулась, а ведь надо идти на участок. Уходя, я спросил:

— А где вышитый портрет Ленина сейчас?

— После возвращения из каракалпакской экспедиции я его сначала хранила у себя дома, — отметила она.— А почти двадцать лет назад, когда мой второй сын пошел в первый класс (Ходжакабар родился 22 апреля), он отнес этот портрет в свою школу. Там он сейчас и хранится.

Ю. РЕЗНИЦКИЙ.
Старший научный сотрудник научно-организационного отдела Узбекского научно-исследовательского института педиатрии.

МАЙСКИЕ ВСХОДЫ

Когда оказываешься на территории ордена Трудового Красного Знамени Ташкентского тепловозоремонтного завода имени Октябрьской революции, сразу же обращаешь внимание на обилие зелени. Даже многие подъездные пути окаймлены здесь с обеих сторон живой стеной деревьев. Небезынтересно узнать, что многие из этих деревьев были посажены в начале века — в майские дни 1900 года, — когда в Ташкенте были созданы главные железнодорожные мастерские — колыбель нынешнего завода.

Именно здесь в 1904 году впервые в Средней Азии была проведена маевка. В том велика заслуга работавших в мастерских политических ссыльных — В. Корнюшина, К. Литвишко, Н. Романова и других. Закономерно, что здесь возникли и первые в крае социал-демократические кружки, первая подпольная типография, где был налажен выпуск газет «Вперед» и «Начало».

Немало других ярких страниц новой истории края связано с этим предприятием.

В 1918 году в главных мастерских созданы партийная ячейка большевиков и первая комсомольская ячейка.

Еще один исторический штрих — в главных мастерских в 1919 году был проведен первый в Ташкенте коммунистический субботник.

Незабываем вклад, который внесли рабочие завода в победу над фашистскими захватчиками, как незабываемы имена павших в боях заводчан, имена эти высечены на гранитной плите в заводском скверике, где пылает Вечный огонь.

Точно так же, как пустили корни, поднялись, разрослись деревца, посаженные в начале века, на этой почве развились, упрочились революционные, боевые и трудовые традиции славного коллектива. Те майские всходы дали щедрые плоды.

С огромным воодушевлением работали заводчане на состоявшемся недавно коммунистическом субботнике, посвященном 112-й годовщине со дня рождения В. И. Ленина. Выработано продукции на 65 тысяч рублей. Показательно, что рядом с рабочими и специалистами трудились студенты института инженеров железнодорожного транспорта, многим из которых в будущем предстоит влиться в орденоносный коллектив.

На заводе никому не нужно напоминать, что нынешний год — юбилейный, год 60-летия образования СССР. Здесь в единой дружной семье рука об руку трудятся представители свыше пятидесяти национальностей нашей страны. Завод тесно связан более чем с 80 предприятиями, в том числе Москвы, Ленинграда, Баку.

Нынешнее красное число в календаре — праздник особый, который принято встречать трудовыми подарками. Подведенные к этой дате итоги соревнования «60-летию СССР — 60 ударных недель» показали, что впереди идут коллективы чугуно- и сталелитейного цехов. Чугунолитейщики, например, выполнили план по выпуску локомотивных тормозных колодок на 116 процентов, улучшив показатели по сравнению с аналогичным периодом прошлого года на 28 процентов. Сталелитейщики также существенно перевыполнили норму.

Особенно хорошо потрудились бригада по монтажу электрических аппаратов, руководимая мастером А. Посуконько, бригады по ремонту электрических аппаратов — А. Ахадиева, по отливке цветного литья — С. Нурбекяна и Н. Никулина, термистов — А. Гулямова.

По единодушному признанию специалистов и рабочих, на еще более производительный труд их воодушевило недавнее пребывание в Узбекистане Леонида Ильича Брежнева. Откликаясь на это историческое событие, заводчане, собравшись на митинг, приняли повышенные социалистические обязательства. Предусмотрено в нынешнем году дать сверх намеченного продукции на 40 тысяч рублей, сэкономить 50 тысяч киловатт-часов электроэнергии и 25 тонн условного топлива, на 350 тонн снизить расход черных металлов.

Уверенной, твердой поступью пройдут в первомайских колоннах представители орденоносного коллектива. Осуществляется вторая реконструкция предприятия, в ходе которой его мощности увеличатся почти вдвое. Уже в нынешнем году в Андижане и Пахтаабаде вступят в строй филиалы завода.

Вбирают в себя тепло и живительную влагу тоненькие деревца, посаженные на территории предприятия в день «красной субботы». Им суждено стать свидетелями еще более светлого будущего завода.

В. НЕЧИПОРЕНКО.



На нашем снимке — передовики производства и активисты Ташкентского кабельного завода бригадир комплексной бригады П. И. Филиппов (слева) и старший плавильщик В. А. Большаков. Международный праздник трудящихся они встречают большими производственными успехами.

Фото В. БАСКАКОВА.

ЧТОБЫ ЗАВТРА ВСЕ ТАК РАБОТАЛИ

Строительное управление № 4 треста «Узбекгазпромстрой» — одно из передовых во Всесоюзном производственном объединении «Союзузбекгазпром». В прошлом году его коллектив досрочно выполнил план строительно-монтажных работ, превзошел задание по росту производительности труда и экономии материалов. В основе этих успехов — широкое внедрение бригадного подряда.

ПЕРВОЙ в управлении перешла на прогрессивный метод работы комплексная бригада кавалера ордена Трудовой Славы коммуниста Владимира Кузнецова. Она была организована четыре года назад и неизменно добивалась высоких результатов работы, утверждалась участником ВДНХ СССР. После перехода на бригадный подряд дела пошли еще лучше. Бригада добилась наивысшей в управлении производительности труда, качество тоже отличное.

Бригада работает по совмещенному графику с субподрядными организациями. Закончив один участок газопровода, она оперативно перебрасывает свои силы на следующий, где подготовлен фронт работ. Четко, ритмично, без задержек доставляются на строительную площадку оборудование, инструменты, материалы.

Большой эффект дает совмещение профессий. Многие рабочие владеют двумя-тремя специальностями, что позволяет предупреждать внутрисменные потери времени. Молодые учатся у лучших в бригаде сварщиков Кахрамона Мирзафарова и Федора Проскурина, слесаря-монтажника Дмитрия Нацвлишвили. Ушло в прошлое понятие о работе как о «выгодной» или «невыгодной». Ведь им поручается весь комплекс работ, и каждый несет ответственность за точное его выполнение.

Хорошо используется здесь и техника — экскаватор, трубоукладчик, бульдозер. Внедрена автоматическая сварка заполняющих и облицовочных швов при сборке труб в секции.

Все это и обеспечивает успешное выполнение бригадных обязательств и безукоризненное качество строительно-монтажных работ.

Бригада досрочно закончила капитальный ремонт газопровода Келиф — Мубарек протяженностью 34 километра. Основная часть его сдана в эксплуатацию с первого предъявления. Ударными темпами выполнены и намеченные работы по сооружению третьей очереди газоконденсатного месторождения «Зеварды».

В первом году пятилетки хозрасчетная бригада В. Кузнецова выполнила строительно-монтажных работ более чем на 2 миллиона рублей, превысив план на 15 процентов. Выработка на каждого ее члена составила 64 тысячи рублей. А это почти вдвое больше, чем в среднем по управлению.

Этот показатель можно считать лучшим и в тресте «Узбекгазпромстрой», и среди других строительных подразделений «Союзузбекгазпрома». Значит, предстоит еще большая работа, чтобы опыт лучшего коллектива стал достоянием других строительных бригад.

Нормативно-исследовательская станция «Союзузбекгазпрома» тщательно изучает работу передовой бригады В. Кузнецова, чтобы обобщить все ценное и поучительное и подготовить рекомендации для внедрения бригадного подряда во всех строительных трестах объединения.

В. НИКОЛЕНКО.
Инженер.

г. Бухара.

«Май встречаем с вами!»

НЕМАЛО дат в календаре, которые торжественно отмечают коммунисты и трудящиеся всех стран, все прогрессивное человечество. Среди них особый праздник — Первомай.

Повсюду на земле торжественен и красочен этот день. Но по-особому празднично в городах и селах нашей необъятной Родины — поборника мира и дружбы на планете. И в наших торжественных колоннах, словно символизируя саму идею международной солидарности трудящихся, идут сыновья и дочери Азии, Африки и Латинской Америки. Их много и в первомайских колоннах Узбекистана. Дети разных народов изучают опыт нашего общественного строительства, постигают у нас тайны многих профессий, чтобы применить эйания для процветания своих стран и народов.

Среди них — Лалит Амбардар и Мурти Шайладжа из Индии.

— Более четверти века наши страны связаны крепкими дружественными узами, — говорят эти студенты Ташкентского политехнического института. — Советский Союз оказывает большую помощь в развитии промышленности Индии. Леонид Ильич Брежнев на торжествах в Ташкенте отметил, что глубокие, крепкие связи соединяют сегодня наши народы. И сегодня, празднуя в Ташкенте Первомай, мы гордимся, что под знаменами мира и пролетарской солидарности наши народы идут вместе.

Хулио Мунгия — студент института инженеров ирригации и механизации сельского хозяйства из Никарагуа. В Ташкенте он меньше года, и это его первый Первомай на нашей земле. О чем он думает в этот праздничный день?

— В этот день особенно видно,—говорит Х. Мунгия, — как прекрасна наша планета Земля, и как прекрасно жить, трудиться, созидать. Но вместе с радостью соседствует тревога за мир. Поддерживая инициативы Леонида Ильича Брежнева по вопросам международной безопасности, студенты из 28 стран Азии, Африки и Латинской Америки на митинге «Планету взорвать не позволим!» поставили свои подписи под воззванием против угрозы ядерной войны.

— Я уже в прошлом году вместе с многими иностранными студентами участвовал в первомайской демонстрации в Ташкенте, — говорит Алмаху Тчане — студент консерватории из Эфиопии. — Этот день был необыкновенно праздничным. Таким он будет и сегодня. Потому что рядом с нами — советские люди, наши истинные друзья. И мы благодарны за то тепло и заботу, которыми советские люди окружили нас, иностранных граждан. Это помогает чувствовать себя хорошо и спокойно, как дома. Сегодня советские люди демонстрируют солидарность со всеми трудящимися мира. Им есть, что демонстрировать! Они первыми пришли на помощь новой Эфиопии.

— Я из Сирии, — говорит студент Ташкентского государственного университета имени В. И. Ленина Хусам аль Каняли, — праздник мира и труда—Первомай проходит под лозунгом «Пролетарии всех стран, соединяйтесь!» Он объединяет и сплачивает всех людей доброй воли, которые борются против расизма, сионизма, колониализма и империализма, борются за мир, братство, равенство и свободный труд. Мне это особенно близко и дорого — я палестинец. В Сирии я много слышал об СССР, об Узбекистане и Ташкенте. И в этом прекрасном городе иду сегодня на первомайскую демонстрацию. Она прекрасна своими лозунгами: «Мир», «Труд», «Май».

Сотни иностранных граждан из десятков стран Азии, Африки и Латинской Америки выйдут сегодня с нами на площадь В. И. Ленина в Ташкенте. Тысячи их пройдут с нами по городам великого Союза ССР — оплота мира и справедливости на земле. Навечно в их памяти останутся яркие приметы нашего образа жизни, в числе которых — братство и солидарность, завещанные нам с первых маевок. А в их сердцах — образ великого Ленина, чьи портреты несут они по майским площадям сегодня вместе с нами. Свет Первомая, свет ленинских идей озаряет всему человечеству путь к всемирному торжеству дела социализма.

Ш. ВАЛИЕВ.



Дмитрий ПОЛИНИН

МАЙСКОЕ НАСТРОЕНИЕ

Майские приметы каковы!
Знамя над Землей,
как алый всадник.
Расстелил зеленые ковры
Нежный, молодой, как май,
хлопчатник.
Музыка, цветных шаров
полет.
Сколько песен
в городе сегодня!
Словно снова
вышел весь народ
на коммунистический
субботник.
Грудь подставив
песенным ветрам,
Взорами наследников
обласкан,
Партии почтенный ветеран
Алой ленточкой
украсил лацкан.
Как чиста над нами синева!
Открывайте дружбе
сердце настежь.
Как свежи,
как молоды слова:
«Пролетарии
всех стран,
соединяйтесь!»

ЕЙ—ПЕРВУЮ ПИАЛУ

ЗА ДАСТАРХАНОМ ЕЙ, ЖЕНЩИНЕ, ОТВЕДУТ ПОЧЕТНОЕ МЕСТО, И САМ АРИФ-БОБО, 96-ЛЕТНИЙ КОЛХОЗНЫЙ ВЕТЕРАН, ПРОТЯНЕТ ЕЙ ПЕРВОЙ ПИАЛУ ЧАЯ

ЦЕНТРАЛЬНАЯ усадьба совхоза «Малик» настолько велика, что найти нужный дом без провожатого — значит потерять немало времени.

Мы с Каримом Кудратовым остановились чуть ли не на окраине поселка у свежевыкрашенных ворот. Калитка была гостеприимно распахнута, и председатель рабочкома первым шагнул во двор. Я же никак не мог оторвать взгляда от новенького трактора, вплотную подогнанного к забору.

— Что, нравится? — послышался сзади женский голос.

Обернувшись, увидел Тухтахон Киргизбаеву.

— Это последняя модель «Беларуси» — МТЗ-100.

Так произошло знакомство с одним из инициаторов почина «60-летию СССР — 60-центнеровый урожай».

Трактор в сто лошадиных сил. Не каждому доверят такой. У Тухтахон Киргизбаевой он уже второй. Первый она испытывала на полях три года назад. Теперь вот новый, усовершенствованный. И опять ей же поручили высказать свое мнение. Кто-то, возможно, остался и в обиде: «Почему ей, а не мне?» И невольно рождается ответ: «А кому же еще?» Сверхмощная «Беларусь»— это тоже награда. А награждают, как известно, лучших. Тех, кто завоевал такое право упорным трудом.

Стоял полуденный зной. Обычно все члены звена предпочитали провести эти несколько часов на полевом стане — уютном и зеленом. И только одна звеньевая всегда торопилась домой, где ждала ее старая мать.

Старожилы помнят, какой ловкой в работе была Рисолат-апа. Идет ли прополка хлопчатника, уборочная — везде она первая. Эту хорошую черту — всегда отличаться в труде — сумела Рисолат-апа передать и дочери. И когда в пятьдесят седьмом на ее место встала Тухтахон, все сказали: «Достойна матери»».

Пятнадцатилетняя девчушка тогда еще сама не знала, что навсегда свяжет свою судьбу с нелегким хлопкоробским делом. Закончила десятилетку, потом — механизаторские курсы. Работала старательно, с завидным упорством. Потому предложили ей в шестьдесят втором году возглавить звено. Тухтахон согласилась, но оговорила условие: «Чтобы в звене были только девушки».

Их оказалось четверо: Джумагуль Умарова, Тоти Усманова, Хадича Хидирова и сама Тухтахон. Она же и звеньевая, и механизатор. На всех — 35 гектаров. «Не отстать от мужчин, доказать, что и мы можем получать хороший урожай» — вот был их девиз. И они доказали. В первый же год девичье звено выполнило и план, и обязательство, собрав с каждого гектара по 31 центнеру хлопка. Потом урожайность стала подниматься: 35, 40, 45...

Каждой высотой Тухтахон заслуженно гордилась, но тут же намечала новую. И не только на трудовом поприще. Работая за двоих, она заочно закончила Маликский техникум механизации сельского хозяйства, да и сегодня учится заочно на агрономическом факультете Ташкентского сельскохозяйственного института. Верно, что мастерство приходит с годами. Но и без знаний не достичь вершин. Потому так требовательна к себе Тухтахон.

— Сегодня у нее хороший помощник—сын Бахтияр, — скажет позже при встрече секретарь парткома совхоза У. Пирманов. — Двадцать два года ему, трудолюбив, в мать пошел. В конце марта на бюро райкома партии должны были принимать Бахтияра в члены партии. До отъезда в район оставались считанные минуты. Смотрю, входит в кабинет Бахтияр, а у самого глаза красные. Спрашиваю: «Что-нибудь случилось?» «Нет,— говорит. — Просто работал всю ночь на тракторе, готовил землю под кукурузу».

Бахтияр в семье старший. Есть еще Бобирджан и Мухаббат. Они заканчивают школу и, возможно, скоро тоже вольются в состав звена.

Тухтахон Киргизбаева родилась в колхозе «Коммунизм» Алтыарыкского района Ферганской области. Оттуда в сорок девятом ее родители поехали осваивать Голодную степь.

На селе всегда помнят и чтят своих именитых земляков: кто-то их знал сам, а кто-то узнал от других. Своей знаменитостью считают в Алтыарыке и Тухтахон Киргизбаеву — депутата Верховного Совета СССР, кавалера ордена Ленина, двух орденов Трудового Красного Знамени. Потому встречают ее как самого почетного гостя. И хотя я не был свидетелем этих волнующих минут, но из рассказов самой Тухтахон, ее детей представил как однажды виденное: «Вот въезжает в колхозный поселок белая «Волга» (ГАЗ-24 выделили передовой звеньевой за самоотверженный труд), останавливается у дома самого уважаемого в колхозе человека. Из машины выходит красивая женщина в строгом костюме, на лацкане которого сверкает депутатский значок, и спешит поздороваться со всеми. За дастарханом ей, женщине, отведут почетнейшее место, и сам Ариф-бобо, 96-летний колхозный ветеран, протянет ей первой пиалу зеленого чая...»

Чуть спала жара, значит пора торопиться в поле. Заслуженный механизатор республики Тухтахон Киргизбаева, сменив домашнее платье на рабочую спецовку, садится за руль трактора и спешит к своему звену. Туда же держим путь и мы с Кудратовым. Но знаем, что разговоров со звеньевой впереди уже не будет. Дотемна она и ее товарищи все внимание отдадут 64-гектарному хлопковому клину с тем, чтобы выходить каждый кустик, не оставив без внимания ни одно растение. Иначе нельзя.

В. МАГАЙ.
Соб. корр. «Правды Востока».
Сырдарьинская область.

Да здравствует братская дружба и непоколебимое единство всех наций и народностей Советского Союза!

Май — праздник задорный, радостный — имеет в своем мажорном гимне нынче особую — светлую, звонкую ноту. В Москве откроется XIX съезд ВЛКСМ. Среди его делегатов и эти три ташкентские девушки: маляр строительного управления № 24 треста «Отделстрой» Татьяна Пушкарева, первый секретарь Октябрьского райкома комсомола Азиза Мунаварова и фрезеровщица завода «Ташсельмаш» Ольга Величко.

Фото С. СТРОГОГО.

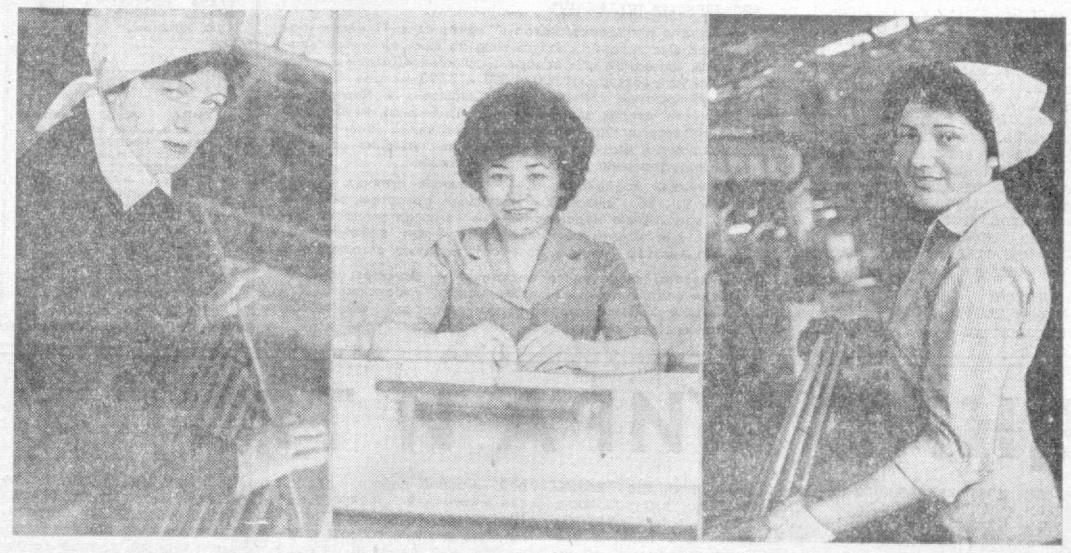

● БОГАТСТВО И СЛАВА НАША

ВЕСНА НА КРЫЛЬЯХ ПТИЦ

В ТУГАЯХ под Шуманаем непременно делали остановку перелетные птицы. Кругом были озерца, густые тугайные леса и заросли камыша, где дичи было раздолье. Издалека наведывались сюда охотники, иногда приезжали люди за камышом для строек.

Рассказывая об этом, Ермекбай Койбаков, секретарь парткома делал свое дело: набивал на древки два красных знамени.

— Завтра 1 Мая, — говорит Ермекбай. — Одно знамя вынесем в честь всенародного праздника, а второе — в честь другого большого события — совхоз впервые в своей истории 1 Мая заканчивает сев хлопчатника.

Победа совхоза на посевной и впрямь значительна: никогда в этом северном для хлопководства крае еще не отсевались в столь ранние сроки. Последний гектар засеян на месяц раньше, чем в прошлом году. Не только погода способствовала этому, но и высокое мастерство трактористов. Экипажи десяти посевных отрядов работали, не зная усталости, закончили сев за пятнадцать дней и с отличным качеством.

Впрочем, отличился совхоз имени Юрия Гагарина не только на посевной. Минувшей осенью по итогам «белой страды» совхоз занял второе место среди 89 хлопкосеющих хозяйств Каракалпакии.

Об этом рассказывал директор совхоза Орынбасар Коккозов. Сдержанный по природе, Коккозов говорил о делах совхоза, о людях предельно сжато. Он торопился на семинар-показ.

Записывая слова директора, я думал: зачем еще понадобился этот семинар-показ? Современный директор или управляющий отделением, не говоря об агрономах, — люди с высшим образованием. Много лет изучали они хлопководство. Что нового можно им поведать на семинаре? Словно угадав мои мысли, Коккозов сказал:

— В речи в Ташкенте Л. И. Брежнев поставил новые задачи перед хлопкоробами. Надо посоветоваться, как практически их осуществить. Кроме того, агротехника постоянно развивается, каждый год возникает что-то новое.

Директор уехал, и мы вновь остались с секретарем парткома. Но разговор с Койбаковым прервала молоденькая женщина в комбинезоне. Переговорив с Койбаковым, она собралась уходить, но тот жестом остановил ее и сказал мне:

— Удивительной судьбы женщина. Поговорите с ней.

Галия Сарсенбаева — трактористка. Семь лет назад, окончив среднюю школу, она пошла на четырехмесячные курсы механизаторов и стала работать в совхозе трактористкой. Словом, обычная судьба многих сельских ребят и девчат, да необычной оказалась сама Галия. Работа на тракторе стала для нее не просто работой, а призванием. Шли ли весенний сев или летняя культивация посевов, имя Галии Сарсенбаевой называли первой. В соревновании почти ста механизаторов совхоза она постоянно выходила победительницей.

Цифры в данном случае красноречивее слов. 200 гектаров засеет весной, 1.000 гектаров прокультивирует летом, более 300 тонн хлопка выгрузит из бункера осенью. Отменные показатели. В общесоюзном социалистическом соревновании женщин-механизаторов на приз имени Паши Ангелиной Галия Сарсенбаева вышла победительницей. Ее приглашали в Москву, министр сельского хозяйства СССР В. К. Месяц вручил ей диплом и приз имени Паши Ангелиной, золотой знак «Отличник социалистического сельского хозяйства СССР». Галия Сарсенбаева избрана почетным членом Всесоюзного клуба женщин-механизаторов имени Паши Ангелиной.

У Галии растет дочка Анар.

— Бабушка души в ней не чает, а мне велит спокойно трудиться в поле, — говорит Галия.

Настоящий человек виден издалека. Далеко видна и простая девчонка дочь Галия Сарсенбаева. Она принята в партию, избрана депутатом Бирлешкинского аульного Совета, приобрела всесоюзную известность.

Сколько их, именитых людей, только в одном хозяйстве, трудом и упорством которых создаются горы «белого золота», богатство и слава наша!

Мы стояли на краю огромного поля, где трактористы засевали последние рядки хлопчатником, а по голубому небу летели на север стаи птиц. Они несли на крыльях весну.

А. ХАЙРУТДИНОВ.
Соб. корр. «Правды Востока».
Совхоз имени Ю. Гагарина, Шуманайский район.

● *МЫ—ИНТЕРНАЦИОНАЛИСТЫ*

НАШЕ НЕЧЕРНОЗЕМЬЕ

ЕЖЕДНЕВНО на диспетчерский пункт СПМК-1 управления «Узпарфинводстрой» Госкомводхоза Узбекской ССР поступают оперативные сводки о ходе вывозки удобрений на поля. Шефы из Узбекистана приехали в Новгородскую область, чтобы строить крупный совхоз «Дружба», однако, не прекращая основного дела, они решили помочь земледельцам Парфинского района доставить на поля органические удобрения.

Здесь работают пятеро братьев Козловых. Один из отрядов плодородия возглавляет Николай Козлов.

Его коллектив уже вывез более двенадцати тысяч тонн органики.

Второй отряд возглавляет Владимир Козлов. Рядом работают Александр, Юрий и Валерий Козловы.

Их отец строил Наманганский канал, прокладывал путь большой воде к бесплодной пустыне.

Выросли братья. Все стали машинистами одноковшовых экскаваторов, обжились, обзавелись семьями, не помышляя ни о каком переезде. Но когда комсомол Узбекистана обратился к молодежи с призывом поехать на преобразование Нечерноземья, братья до поздней ночи просидели за разговором, решая, кто первым отправится на Новгородчину. Так старший, Николай, оказался в Парфинском районе, в поселке Пола, где в пойме реки коллектив управления «Узпарфинводстроя» развернул строительство крупного совхоза «Дружба».

Вскоре от Николая в Узбекистан пришло письмо...

Четверо Козловых стали строить магистральные каналы в местечке «Березка» — на первом будущем поле совхоза площадью девятьсот гектаров. Юрий же возглавил дренажную бригаду. Правда, поля как такового еще не было: заросли да болота. Впереди шли бульдозеры, корчуя лес, за ними — экскаваторы.

Постепенно вырабатывался семейный почерк Козловых. Начальник управления Х. М. Абилов говорит, что если Козловым поручено какое-либо дело, контролировать их не надо. Честность, исключительное трудолюбие быстро выдвинули братьев в число передовиков — тех, кто составляет костяк любого коллектива.

Целина Нечерноземья стала для братьев Козловых экзаменом на зрелость.

НАЧАЛО ШТУРМА

ШИРОКИМ фронтом начался в канун Первомая весенний штурм новгородской целины. Все дренажные бригады, экскаваторщики, трактористы управления «Узпарфинводстроя», которые строят крупнейший в области молочный совхоз «Дружба», перешли на удлиненный рабочий день — чтобы с опережением графика вести сооружение гидротехнических объектов.

— В начале года, — говорит начальник управления «Узпарфинводстрой» Х. М. Абилов, — передовые механизаторы управления обратились ко всем узбекским механизаторам с призывом сделать юбилейный год Союза ССР ударным годом. Инициатива нашла широкую поддержку и распространение. Кроме ведения непосредственно зимних осушительных работ, руководители двух передвижных механизированных колонн, ведущие специалисты делали все возможное, чтобы хорошо подготовиться к весеннему полевому сезону. Они доставляли на участки дренажную трубку, железобетонные изделия и другие материалы, готовили к распутице дороги и подъездные пути. Нелегко было со всем этим управиться. И все-таки рабочие с честью справились не только с планом первого квартала, но и с социалистическими обязательствами. За это время выполнено подрядных работ на 872 тысячи рублей — значительно больше задания. Сдали товарно-строительной продукции на 292 тысячи рублей, а на строительстве совхоза «Дружба» освоили 631 тысячу рублей. Если раньше все подразделения отставали, то теперь опережают график.

Важную роль в повышении темпов и качества строительства, несомненно, сыграло социалистическое соревнование в честь 60-летия образования СССР. Особенно уверенно идет вперед коллектив СПМК-1, возглавляет который молодой инженер А. Тургенбаев. В соревновании бригад уверенно лидирует комсомольско-молодежный коллектив дреноукладчиков Юрия Козлова. В зимние месяцы он построил 25 километров осушительной сети.

В июне они намерены передать совхозу 130 гектаров обновленной земли. Это первый этап осушения 640-гектарного объекта «Борышева». Отлично трудится соперник Юрия по соревнованию машинист многоковшового экскаватора Ш. Ярмухамедов. А фронт работ для дренажников готовят Виктор Косаренко, Владимир Афанасьев, Анатолий Михальченко, Александр Федоров. За короткий срок они освободили от леса и кустарника пятьдесят гектаров сельхозугодий, провели планировку участков.

Организованно идет освоение целины и на другом крупном объекте «Березка», общая площадь которого около тысячи гектаров. Осваивать его начала бригада Валерия Баженина — первая хозрасчетная бригада управления. Теперь сюда перешла еще и бригада Василя Евлампиева. Вместе они заканчивают подготовку к сдаче в эксплуатацию очередного этапа объекта—190 гектаров. Много хлопот и у механизаторов Владимира Бородина и Владимира Крутова. Им доверили осваивать новую, более производительную технику — бестраншейные дренажные экскаваторы.

Рабочим здесь создали неплохие условия для труда и отдыха, хорошо поставлена политико-массовая работа. На полевые станы регулярно приезжают политинформаторы и агитаторы. Особая забота руководителей и инженерно-технических работников — об эффективном использовании техники. Отлично действует служба ремонта и профилактики.

До конца весенне-летнего полевого сезона шефам из Узбекистана предстоит превратить в плодородную ниву тысячу гектаров бросовой земли. Задача сложная. Однако мелиораторы полны оптимизма. И оптимизм этот основан на помощи, которая поступает из Узбекистана — приезжают рабочие, ждут студентов, увеличивается парк техники.

В. МЕДВЕДЕВ.
Пола—Парфино, Новгородская область.

● РЕПОРТАЖ

«МОСКВА» ПЕРВОМАЙСКАЯ

...И открылась взору картина совершенно неожиданная — город словно приблизился, казалось, что можно дотянуться рукой до новой телевышки или Дворца дружбы народов СССР. Отсюда, с самого верхнего, 23-го этажа строящейся гостиницы «Москва», Ташкент был виден во всем великолепии праздничного убранства: всюду флаги, транспаранты, красочные панно.

Строители верны слову. В первые майские дни они заканчивают монтаж новой гостиницы, которая, учитывая уникальные габариты этого здания, возводится в рекордные сроки.

В 1976 году была забита первая свая будущей гостиницы. За два года таких свай было забито 1.200. И в 1978 году строители СУ-75 треста «Высотстрой» приступили к основным строительно-монтажным работам. «Москва» стала первым высотным зданием в Ташкенте, которое возводилось методом подъема перекрытий. Каждое последующее перекрытие поднималось не традиционными на любой стройке кранами, а мощными гидравлическими домкратами.

— Когда начинали строить новую гостиницу, я даже не предполагал, с какими трудностями придется столкнуться,— говорит начальник участка Тахир Абидович Закиров. — Когда смотришь на гостиницу со стороны, кажется, что она обрамлена круглыми куполами. Мы же, строители, называем эти купола ядрами жесткости. Именно они дают устойчивость всему гигантскому зданию, несут сейсмическую нагрузку. При строительстве этих ядер жесткости нами был применен новый метод опалубки — так называемый шагающий. Новшество позволило нам значительно ускорить бетонирование шахт и дало более трехсот тысяч рублей экономического эффекта.

Стройка стала школой передового опыта для многих строителей. Практически за два года были подняты все 23 этажа «Москвы» — крупнейшей в Средней Азии гостиницы, которая взметнулась вверх на 82 метра.

В «Москве» смогут жить одновременно 1.100 гостей столицы нашей республики. И хотя работы еще в полном разгаре, уже сейчас можно составить общее впечатление о новом доме для туристов. Первые два этажа как бы объединяет огромный купол—«фонарь», как называют его строители. Естественный свет делает праздничнр светлыми вестибюли, просторные холлы. Здесь же, на втором этаже, будет ресторан на 1.000 мест, кафе, бары, разместятся административные службы гостиницы. Номера в «Москве»— одно- и двухместные.

В номерах будет уложено ковровое покрытие отечественного производства, установлена мебель — частично норвежская, а частично — изготовленная по специальному заказу предприятиями Ташкента.

К 60-летию образования СССР строители обязались сдать гостиницу «Москва». И хотя строительство продолжается, уже сейчас видно, как новое здание украсило наш город, горделиво возвышаясь над кронами густых деревьев, что обрамляют прямую стрелу проспекта Навои.

О. ЯКУБОВ.
Корр. «Правды Востока».



ДА ЗДРАВСТВУЕТ ВЕСНА!

ВЕСНЫ всегда приносят радость. Радость новой жизни, торжество солнца над тьмой.

Именно весной 1870 года русская земля дала миру человека, чье имя навсегда связано с самой прекрасной весной в истории человечества.

Навсегда сохранится в памяти людей другая весна — весна 1945 года, когда в логове фашистского зверя в небо взвился алый флаг, и на ступеньках поверженного рейхстага зазвучала русская гармошка: «Расцветали яблони и груши...»

В дружеском рукопожатии над Эльбой и Рейном сошлись руки солдат союзных армий. Первый день мира. Первая ночь покоя.

И снились солдатам далекие деревни, аулы и кишлаки, родные лица матерей, невест и друзей. Снилась скорая дорога домой и радость встреч.

Впрочем, сны бывали разные. Я вспомнил старую шутку, бытовавшую в солдатской среде после войны. Встретились три солдата— русский, англичанин и американец. Англичанин говорит:

— Вы знаете, мне приснилось, что мой генерал стал главнокомандующим всеми вооруженными силами Европы.

— А мне приснилось, — вступил американец, — что мой генерал стал главнокомандующим всеми вооруженными силами мира.

Русский солдат помолчал, а потом сказал:

— А мне снилось, что мой старшина ваших генералов не утвердил!

Никогда наш солдат не расставался с улыбкой — ни в снегах Сталинграда, ни на Дунае, ни тогда, когда спасал сокровища Дрезденской галереи. Огрубевшими руками сержанты и солдаты бережно несли из-под огня Рембрандта и Гойю, Джоконду и Деву Марию.

— Иванов, пропусти, я с женщиной!

— Но у моей на руках еще и ребенок...

Солдатскими руками в майские дни были спасены бесценные сокровища. И в книге отзывов в Дрезденской галерее навечно записано: «Спасибо русскому солдату!»

Как часто звучали эти слова в те дни по всему миру. В Варшаве и Праге, в Софии и Москве. Огромный город пел, танцевал, смеялся. Вот к одному из немногочисленных тогда в Москве такси подбежал сержант-узбек.

— Свободен, брат?

—Да!

— Выходи, станцуем андижанскую польку.

А в садике у Большого театра встретились военнослужащие женского авиаполка.

— Катюша, знакомься, это мой Вася.

— Ты же говорила, что он у тебя штатский?

— Да знаешь, не выдержал! Когда ему как семье фронтовика в 42-м пионеры подарили одеколон — бросил броню, сбежал к партизанам!

Ровесникам Победы сегодня 37! Они отлично трудятся у станков, выходят в космос. И гордятся тем, что родились в 1945-м, весной. Не забуду такой разговор:

— А я родилась 1 мая, и меня назвали Майей.

— А я родилась 9 мая, и меня назвали Капитолиной.

— Почему?

— По случаю капитуляции Германии.

Я видел анкету, в которой на вопрос: «Выезжали ли родственники за границу?»—было выведено: «Мой отец один раз пешком дошел до Берлина».

Весны всегда приносили людям радость. Весной началась новая космическая эра планеты. Сегодня Первомай в наших сердцах, весна и радость в нашей стране. И поэтому — «Да здравствует весна!» Весна, рожденная в трудах и в бою...

Вл. ЛАПИН.



Пусть всегда будет солнце! Фотоэтюд В. БАСКАКОВА.

ЭМИЛЬ КИО — ГОСТЬ РЕДАКЦИИ

Вчера в гостях у редакции «Правды Востока» побывал известный советский иллюзионист, заслуженный артист РСФСР и Северо-Осетинской АССР Эмиль Эмильевич Кио.

Артист рассказал журналистам об истории своего жанра, о династии иллюзионистов Кио, представители которой вот уже более сорока лет радуют зрителей великолепными аттракционами, показал несколько номеров из своей удивительной иллюзионной программы и даже (по строгому секрету) объяснил технику создания одного из фокусов.

Спасибо вам, Эмиль Эмильевич, за доставленное удовольствие!

ТОРЖЕСТВА НА ИППОДРОМЕ

Завтра на Ташкентском ипподроме состоится большой спортивный праздник, посвященный Дню международной солидарности трудящихся.

В программе праздника, который начнется в 11 часов, показательные выступления спортсменов по высшей школе верховой езды, народная конноспортивная игра «Догони девушку», скачки на дистанции 1.600, 1.800 и 2.000 метров. В скачках примут участие конники из Узбекистана и Казахстана. Затем зрители увидят выступления спортсменов клуба служебного собаководства ДОСААФ, соревнования авиамоделистов, «Воздушный бой», показательные выступления автогонщиков и ипподромные мотоциклетные гонки.

По окончании соревнований — народные гулянья. Перед зрителями выступят духовой и народный оркестры, мастера искусств, коллективы художественной самодеятельности, канатоходцы. На территории ипподрома будут работать ярмарка, тотализатор (конная лотерея), игровые аттракционы.

Организаторы спортивного праздника — Комитет по физкультуре и спорту при Совете Министров Узбекской ССР и ЦК ДОСААФ Узбекистана постарались сделать все, чтобы люди, пришедшие на ипподром, хорошо отдохнули.

РЕСПУБЛИКА ОТ КРАЯ И ДО КРАЯ

ГРАНАТОВЫЙ САД УМЕЛЬЦЕВ

ШАВАТ. (Соб. корр.). **В колхозе имени XIX партсъезда завершена посадка гранатового сада и шелковицы. Саженцы вырастили пенсионеры У. Менглибаев и А. Аллабергенов.**

Урун-ата и Абдулла-ата — знатоки своего дела. Они решили вырастить в честь 60-летия образования СССР миллион саженцев граната.

СОВЕТУЮТСЯ НАСТАВНИКИ

МАРГИЛАН. (Общ. корр. М. Лурье). **Все ученики кавалера ордена Трудовой Славы М. Мадаминовой — передовики производства, мастера ткацкого дела.**

На шелковом комбинате насчитывается около 900 наставников молодежи. На своем слете, который состоялся в Доме культуры предприятия, они обменялись опытом, наметили мероприятия для активизации шефской работы.

КНИГА— МОСТ ДРУЖБЫ

БУХАРА. (Общ. корр. С. Алексеева). **Книголюбы педучилища активно готовятся к празднованию 60-летия образования СССР. Они подготовили книжную выставку «Узбекистан в братской семье народов СССР».**

Клуб книголюбов популярен среди учащихся. Его активисты проводят читательские конференции, встречи с писателями, героями труда. При клубе действуют книжный киоск, общественная библиотека. Ежегодно проводятся конкурсы «Книге — долгую жизнь».

ГОРОД-СПУТНИК

ХИВА. (Соб. корр.). **Два года назад здесь было лишь несколько глинобитных домов. А сейчас Касмаабад — спутник Хивы — густонаселенный район. Сдана в эксплуатацию школа, начал действовать крытый колхозный рынок, строятся детский сад, новый квартал многоэтажных жилых домов. До конца пятилетки здесь получат жилье несколько тысяч хивинцев.**

К ВЕРШИНЕ

В Непале существует немало легенд и сказок о духах ветра, живущих в Гималаях—именно там, где стоит громада высочайшей вершины мира — Эвереста. Есть также приметы, по которым шерпы предсказывают изменение погоды. И хотя местные знатоки находятся вместе с советской экспедицией, совершающей восхождение на Эверест, тем не менее с самым большим нетерпением в базовом лагере ожидают метеосводки на очередные сутки.

А в районе вершины продолжаются обильные снегопады, не стихает ветер, и не слабеют морозы. Но, несмотря на это, работа на маршруте не прекращается. Вместе с одним из шерпов, сопровождающих экспедицию, — таковы правила, установленные властями Непала, — Владимиру Шопину удалось в трудных условиях перебросить груз в четвертый лагерь. Это позволило двум нашим альпинистам — Эдуарду Мысловскому и Владимиру Балыбердину — выйти на обработку маршрута к пятому лагерю, который предполагается поставить на высоте 8.500 метров.

Следом за этой двойкой предполагается выход четверки под руководством Валентина Иванова. Она будет помогать Мысловскому и Балыбердину в установке пятого лагеря, который является необходимым для достижения вершины.

Группа наших альпинистов, отдыхавшая в местечке Тянбоче, вернулась в базовый лагерь и готовится к новому этапу работ. Альпинисты живут сейчас по особому календарю, в котором нет привычных для всех дней недели, а есть лишь даты выходов на маршрут и возвращений в базовый лагерь.

(Корр. ТАСС).

г. Катманду.

ЭКРАН МИРА И БОРЬБЫ



Прогрессивные мастера экрана проявляют большой интерес к VII Международному кинофестивалю стран Азии, Африки и Латинской Америки. О своем желании участвовать в этом традиционном смотре уже заявили 82 страны и пять международных и национальных организаций. Об этом было сообщено на пресс-конференции, состоявшейся 29 апреля в Москве, в пресс-центре МИД СССР.

Фестиваль пройдет с 24 мая по 3 июня под девизом «За мир, социальный прогресс и свободу народов».

В программу официальных и информационных просмотров включено около двухсот художественных и короткометражных фильмов, созданных как известными кинематографистами, так и молодыми мастерами экрана. Для лучших лент предназначены призы и дипломы союзных и республиканских общественных организаций и органов печати.

Возможность выразить свое отношение к животрепещущим проблемам современности, услышать мнение коллег и зрителей о своем творчестве участникам смотра позволит творческая дискуссия, которая пройдет под девизом фестиваля.

Во время киносмотра намечено провести митинги в поддержку национально-освободительной борьбы народов, отметить День освобождения Африки.

В год 60-летия образования СССР участники фестиваля смогут познакомиться с лучшими произведениями многонационального советского искусства, экспозициями, рассказывающими об истории и сегодняшнем дне первого государства рабочих и крестьян.

(Корр. ТАСС).

ПОГОДА

Сегодня днем по Узбекистану ожидается переменная облачность, по горным районам Ташкентской области и по Ферганской долине местами кратковременные дожди, по остальной территории без осадков. Ветер западный, 7—12 метров в секунду. Температура 23—28, местами до 30 градусов тепла.

В Ташкенте переменная облачность, без осадков. Ветер западный, 7—12 метров в секунду. Температура 24—26 градусов тепла.

ЗАВТРА НА ЭКРАНЕ

ЦТ I

9.00 Новости.
9.20 «Будильник».
9.50 «Весна». Кинозарисовка.
10.00 «Веселые нотки».
11.00 «Служу Советскому Союзу!».
12.00 «Трое из Простоквашино», «Каникулы в Простоквашино», «Трам, здравствуйте!» Мультфильмы.
12.45 «Утренняя почта».
13.15 «Советский Союз — глазами зарубежных гостей».
13.30 «Музыкальный киоск».
14.00 «Сельский час».
15.00 «Краски радуги». Заключительный концерт IV Международного фестиваля телевизионных программ народного творчества «Радуга».
16.00 «Впервые на экране ЦТ». «Роберт плюс Тереза». Художественный фильм для детей (ЧССР).
17.20 «Клуб кинопутешествий».
18.20 «На арене цирка».
19.20 Премьера телевизионного художественного фильма «Было у отца три сына». 1-я и 2-я серии.
21.30 «Время».
22.05 Вечер политической песни в Концертной студии Останкино.
23.55 Новости.

ЦТ II

9.00 «На зарядку становись!»
9.15 «Белое солнце пустыни». Художественный фильм.
10.35 «Этот фантастический мир».
11.45 «Созвездие Гагарина». Фильм-концерт.
12.00 «Экран друзей». Программа документальных фильмов телевидения социалистических стран.
12.10 «Волшебная калоша, или рассказ о том, как дети пришли в театр». Фильм-концерт.
13.45 «9-я студия».
14.45 «Открытая книга». Фильм 1-й, 4-я серия.
15.50 «Победители».
17.15 «Рассказывают наши корреспонденты».
17.45 «Фестивали... Конкурсы... Концерты...»
19.10 «Наша биография». «Год 1933-й».
20.00 Концерт.
20.30 «Спокойной ночи, малыши!»
20.45 «Страна моя — судьба моя». Телефильм (Киев).
21.30 «Время».
22.05 Чемпионат СССР по футболу. «Спартак» — «Металлист». 2-й тайм.
22.45 «Тропы Кавказа». Научно-популярный фильм.
23.00 Чемпионат СССР по футболу. «Динамо» (Киев) — «Торпедо» (Москва). 2-й тайм.

УзТВ I

9.55 Программа.
10.00 Новости.
10.10 «Мехмон наснбаси». Спектакль.
11.10 Концерт.
12.45 «Впервые на телевизионном экране». «Весенняя Олимпиада» или начальник хора». Художественный фильм.
13.55 «Ты мне весною приснилась».
16.55 Программа.
17.00 Чемпионат СССР по футболу. «Пахтакор» — «Торпедо» (Кутаиси). В перерыве— кинофильм.
18.45 Для детей. «Май гуляри».
19.15 «Раздобыл заяц магнитофон». Мультфильм.
19.30 «Ахборот» (пус.).
19.45 Праздничная цирковая программа.
20.30 «Ахборот».
20.50 Выступает ансамбль дутаристов Узбекского телевидения и радио.
21.30 Москва. «Время».
22.05 Концерт.
23.55 Программа.

ПРОГРАММА КИРГИЗСКОГО ТЕЛЕВИДЕНИЯ

21.30 ЦТ II.

ТЕАТРЫ

ГОСУДАРСТВЕННЫЙ АКАДЕМИЧЕСКИЙ БОЛЬШОЙ ТЕАТР УЗБЕКСКОЙ ССР им. А. НАВОИ — в 14.00 **Праздничный концерт.**

ГОСУДАРСТВЕННЫЙ УЗБЕКСКИЙ АКАДЕМИЧЕСКИЙ ТЕАТР ДРАМЫ им. ХАМЗЫ — в 13.00 **Золотая стена,** в 19.00 **Белая ворона.**

ГОСУДАРСТВЕННЫЙ РЕСПУБЛИКАНСКИЙ ТЕАТР КУКОЛ — в 11, 13, 15 и 17.00 **Бука.**

ТАШГОСЦИРК — в 13, 16 и 19.30 **Большие праздничные представления — гастроли крупнейшего иллюзионного аттракциона «В мире чудес».** Руководитель — заслуженный артист РСФСР и Северо-Осетинской АССР **Эмиль Кио.**

ЦЕНТРАЛЬНЫЙ СТАДИОН «ПАХТАКОР»
2 мая в 17.00
ФУТБОЛЬНЫЙ МАТЧ

на первенство Советского Союза.
Встречаются команды:
«ПАХТАКОР» (Ташкент) — «ТОРПЕДО» (Кутаиси).

КРАТКИЕ СООБЩЕНИЯ

▲ В Праге подписан протокол о техническом содействии СССР в строительстве Пражского метро на 1983 год. В соответствии с документом, советские предприятия изготовят для пражских метростроителей новые крупные партии проходческой и строительной техники, оборудования для эскалаторов, вагонов.

▲ Сто двадцать пять ограблений в день происходит во французской столице. Только в марте текущего года парижская полиция арестовала 325 грабителей. Уголовная полиция города не может похвастаться высоким процентом раскрытия преступлений, число которых, по словам министра внутренних дел Г. Деффера, за последние семь лет удвоилось.

▲ О солидарности с Аргентиной перед лицом агрессивных действий Англии заявили члены сената конгресса Перу. Они приняли резолюцию, в которой осуждается захват английскими подразделениями острова Южная Георгия и намерение Англии совершить нападение на Фолклендские (Мальвинские) острова. Сенаторы осудили позицию США, потворствующих политике канонерок, проводимой правительством тори в отношении Аргентины.

▲ Новый удар по жизненным интересам широких слоев населения Японии нанесли нефтяные монополии страны. С 1 мая они повышают на 4 процента цены на керосин — основное топливо в японских домах.

(По материалам ТАСС).

ПРАЗДНИК МИРА И ТРУДА

В ПОЛОВОДЬЕ красных знамен и свежей весенней зелени шагает по планете Первомай — праздник мира и труда. На самых различных континентах, в самых отдаленных уголках земли люди выходят 1 Мая на улицы, чтобы продемонстрировать международную солидарность трудящихся в борьбе против империализма, за мир, демократию и социализм.

У Первомая большая история. Начало ему положили события в Чикаго, где 96 лет тому назад были расстреляны рабочие только за то, что они потребовали от капиталистов признания самых элементарных прав. С тех пор на земном шаре произошло много перемен. Самая важная из них — это появление в 1917 году первого в мире государства рабочих и крестьян.

В итоге на одном полюсе возник и бурно прогрессирует мир освобожденного труда, устремленный в будущее. На другом — сохранился и еще сохраняется мир эксплуатации и насилия, уходящий в прошлое.

Обстановка в главных центрах капитализма остается неустойчивой в экономическом и социально-политическом отношениях. Соединенные Штаты, считающие себя оплотом капиталистической системы, переживают самый глубокий и серьезный за послевоенный период спад производства. Кризис перекинулся и на другие страны. Как подчеркивает американский журнал «Ю. С. ньюс энд уорлд рипорт», «от Лондона до Токио спад распространяется по всем миру, поражая почти все индустриальные страны». Свыше 11 миллионов безработных в Западной Европе и 10 миллионов в Соединенных Штатах — таков бесславный итог хозяйничания монополий.

Но капитализм как система отнюдь не собирается добровольно уходить с исторической арены, он до сих пор обладает немаловажными рычагами для достижения своих антинародных целей. Империалистические монополии продолжают эксплуатировать большинство стран, освободившихся от колониального господства. Бремя экономических неурядиц капитализм перекладывает на плечи трудящихся. По оценке французского журнала «Монд дипломатик», за последнее десятилетие реальная зарплата американских трудящихся была отброшена к уровню 1962 года, а выплаты дивидентов на капитал возросли на 126 процентов, прибыли после вычета налогов — на 174 процента, а доходы руководителей корпораций — на 176 процентов.

В ответ на наступление монополий трудящиеся стран капитала сплачивают свои ряды в классовой борьбе против эксплуатации.

Труд и мир слиты воедино в сознании человечества. Символично, что именно в майские дни 1945 года закончилась Великая Отечественная война — этот поистине «бой не ради славы, ради жизни на земле». Благодарное человечество навсегда сохранило в своих сердцах признательность советскому народу — освободителю от фашистской чумы. С тех пор прошло 37 лет. С точки зрения обеспечения мира это были нелегкие годы: была «холодная война», были и опасные, и просто критические моменты. Но империалистам не удалось столкнуть человечество в бездну войны.

Советский Союз, больше всего пострадавший от второй мировой войны, сделал так много для превращения Европы в континент прочного мира и мирного сотрудничества, как ни одно другое государство. Народы мира высоко оценивают те огромные усилия, которые Коммунистическая партия Советского Союза, Советское правительство, лично Генеральный секретарь ЦК КПСС, Председатель Президиума Верховного Совета СССР товарищ Л. И. Брежнев прилагают для успешного претворения в жизнь разработанной XXVI съездом КПСС Программы мира на 80-е годы.

Резкое обострение международной обстановки, вызванное ростом агрессивности империализма, делает еще более актуальной реализацию советской Программы мира, прежде всего предложений, направленных на обуздание гонки вооружений. Попыткам сгустить атмосферу, усилить напряженность Советский Союз противопоставляет новые мирные инициативы. В выступлениях товарища Л. И. Брежнева на XVII съезде профсоюзов СССР и в Ташкенте изложен целый комплекс конструктивных предложений. Эти новые инициативы по существу поднимают перед каждой страной, ее правительством, ее общественностью главный вопрос сегодняшнего дня: по какой дороге идти дальше? По пути мира и разрядки или по дороге нагнетания напряженности, гонки вооружений и войны?

Решительный и недвусмысленный ответ на этот вопрос дает растущее во всем мире движение за обуздание угрозы новой войны. На стороне дела мира выступают такие могучие силы, как социалистическое содружество, братские коммунистические партии, международное рабочее движение, народы неприсоединившихся стран.

«Такой широкой всемирной коалиции, как та, что выступает сегодня против ядерной угрозы, наверное, не было еще никогда в истории человечества», — подчеркивалось в докладе товарища Ю. В. Андропова на торжественном заседании в Москве, посвященном 112-й годовщине со дня рождения В. И. Ленина.

В этой обстановке рейгановская администрация вынуждена маневрировать в попытке дезориентировать силы, выступающие за мир. Если еще недавно Белый дом совсем не утруждал себя особыми пропагандистскими приемами для маскировки своего милитаристского курса, то сейчас прилагаются немалые усилия для того, чтобы внушить общественности мысль о «миролюбии» Вашингтона.

Напрасно Вашингтон пускается на недостойные политические маневры и делает попытки использовать для обмана общественности даже переговоры по вопросам ограничения вооружений и разоружения. Все больше людей во всем мире начинают понимать, что американская администрация, хотя и вынуждена была пойти на них, сделала это не ради установления равноправных, справедливых отношений, а только для того, чтобы посеять иллюзии и, усыпив бдительность общественности, продолжать гонку вооружений.

Но никакие маневры, никакие диверсии не в силах снизить накал антивоенных выступлений. В первомайских колоннах шагают представители самых различных отрядов сторонников мира, и на их знаменах на разных языках алеют лозунги «Нет — ядерной войне! Миру — мир!»

Г. ШИШКИН.
(ТАСС).

Редактор
Н. Ф. ТИМОФЕЕВ.

ПРАВДА ВОСТОКА

АДРЕС РЕДАКЦИИ: 700000, Ташкент-П, ул. Ленина, 41. ТЕЛЕФОНЫ РЕДАКЦИИ: заместители редактора — 33-10-48, 33-72-77; ответственный секретарь — 33-24-68; секретариат — 33-34.75; отделы писем трудящихся и массовой работы — 33-15-20; пропаганды марксистско-ленинской теории и коммунистического воспитания — 32-57-15; партийной жизни и местной печати — 33-41-47; советского строительства и быта — 33-14-75; промышленности, капитального строительства, транспорта, связи и торговли — 33-16-38; сельского хозяйства — 33-44-92; науки, школ и вузов —32-57-13; литературы и искусства — 32-55-10; внутренней информации, военно-спортивный — 33-81-29; ночной редакции — 33-34-75; прием объявлений — 33-81-42. Собственные корреспонденты: в Ташкенте — 33-42-92; Нукусе — 2-64-52; Самарканде — 4-14-72; Гулистане — 2-28-94; Термезе — 31-45; Ургенче — 6-30-73; Бухаре — 3-13.55; Карши — 68-77; Намангане — 6-60-90; Фергане — 5-16-19; Андижане — 4-21.22; Джизаке — 3-22-63. Диспетчер издательства — 33-90-50; дежурный телефонной станции — 33-32-60.

Р—04252. Ордена Трудового Красного Знамени типография издательства ЦК Компартии Узбекистана, г. Ташкент. Индекс 64544. Изд. № А-402. 14