Пролетарии всех стран, соединяйтесь!

Вечерний Ташкент

№ 51 (510). 1 МАРТА 1968 г. ПЯТНИЦА. Год издания 3-й. Цена 2 коп.

ОРГАН ТАШКЕНТСКОГО ГОРКОМА КП УЗБЕКИСТАНА И ТАШГОРСОВЕТА

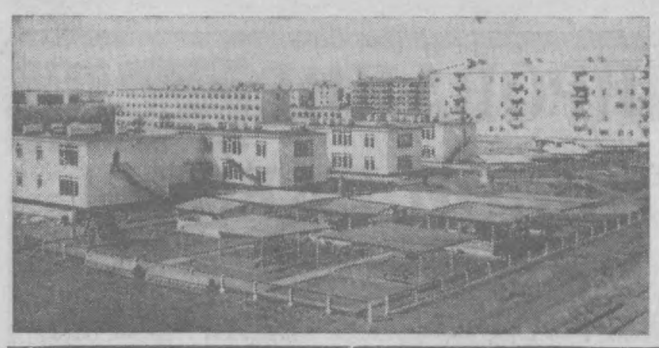

ГОРОД-ГЕРОЙ—ГОРОДУ МУЖЕСТВА

Построить в дар братскому Ташкенту 565 квартир, детский сад-ясли на 280 мест, школу на 1000 мест и ряд других объектов — такую задачу поставили перед собой строители Волгограда. Дружный коллектив волгоградского стройпоезда настойчиво решает эту задачу. В квартале В-23 на Чиланзаре он построил и сдал в эксплуатацию два стоквартирных дома, детский сад. Сейчас волгоградцы работают в квартале Ц-5. В январе они сдали в эксплуатацию сорокаквартирный дом.

— Темпы работы у нас не снижаются, — говорит главный инженер Э. Т. Свинтэк.— Согласно программе по оказанию помощи мы должны построить в этом квартале еще два четырехэтажных дома на 136 квартир, три девятиэтажных дома с встроенно-пристроенными почтовым отделением и магазинами и школу на 1 000 учащихся. Корпуса четырехэтажных домов уже готовы. В них полным ходом идут отделочные работы.

Четко и слаженно работает коллектив волгоградских строителей. Особенно хорошо трудятся комплексные бригады Александра Овчарова, Дмитрия Борисова, бригады маляров Раисы Быковой, Вениамина Герасимова, штукатуров Владимира Колпинского.

Работу строителей обеспечивают механизаторы автокрановщики Алексей Калинин, Александр Жариков, машинисты башенных кранов супруги Надежда и Владимир Терентьевы, экскаваторщик Иван Гусев и другие. Все они значительно перевыполняют установленные задания.

Механизаторами руководит главный механик поезда Владимир Леонтьевич Миронов. Он хорошо знает свое дело, пользуется заслуженным авторитетом у рабочих поезда. Выпускник Волгоградского политехнического института, Миронов работал много лет в Волгоградстрое на разных должностях, прошел путь от крановщика до главного механика.

Вместе с ним приехала в Ташкент и его жена. В прошлом году в семье Мироновых произошло радостное событие — 26 февраля родились близнецы — две девочки. Софья и Тамара, так назвали девочек, коренные ташкентки.

В дружной семье волгоградского поезда работают строители из многих строительных организаций Нижнего Поволжья. Например, более двадцати человек здесь работают из трестов «Астраханспецстрой» и «Астраханпромжилстрой». Все они трудятся замечательно, приближая тот день, когда Ташкент будет одним из лучших городов страны.

В. ЛОМОВЦЕВ

НА СНИМКАХ: детский сад-ясли на 280 мест, возведенный волгоградскими строителями в квартале В-23; дом, сданный ими в квартале Ц-5.

Фото автора.



ИНИЦИАТИВУ ПОДДЕРЖИВАЮТ УЗБЕКСЕЛЬМАШЕВЦЫ

На этих днях все цехи завода «Узбексельмаш» обошло письмо машиностроителей Ростова-на-Дону. В письме говорилось, что передовые рабочие «Ростсельмаша» выступили с ценной инициативой: в честь 100-летия со дня рождения В. И. Ленина за счет повышения производительности труда, выпуска сверхплановой продукции и экономии материальных ценностей создать фонд имени Ильича.

Содержание письма взволновало заводчан.

Первым инициативу рабочих родственного предприятия поддержал формовщик литейного цеха Гани Исламов. Передовой рабочий пересмотрел свои возможности и выступил на заводском партийно-хозяйственном активе с предложением в честь славной годовщины каждому рабочему взять личные обязательства. Сам Г. Исламов готовится выполнить годовое задание к 7 ноября 1968 года, а пятилетний план — к 100-летию со дня рождения В. И. Ленина. За это время передовой формовщик обучит своей профессии трех новых рабочих и подаст не менее двух рационализаторских предложений с экономическим эффектом на сумму 500 рублей.

Ценный почин ростовчан подхвачен рабочими кузнечно-прессового, механосборочного и других цехов завода.

Р. КАМАЛИЕВ, сотрудник редакции многотиражной газеты «Фрунзевец».

НОВЫЙ МИКРОРАЙОН СТОЛИЦЫ

Отбиты красные линии нового микрорайона А-1 на жилом массиве «Север». Он расположен в северной части города, в районе Юнусабада.

На новой строительной площадке (проект института «Ташгипрогор») будут воздвигнуты 48 четырехэтажных кирпичных домов и 9 девятиэтажных панельных зданий.

Удачно запроектирован жилой блок из 40 одноквартирных двухэтажных домиков, который как бы делит микрорайон на две части.

Общая жилая площадь микрорайона составляет 102 тысячи квадратных метров. Проектировщики предусмотрели максимум удобств для жителей. Здесь будут возведены две школы-десятилетки, четыре детских сада, торговый центр, летний кинотеатр, водоем, гараж автомашин, автостоянки, АТС.

Большие объемы работ предстоит выполнить строителям. Необходимо переместить более 350 тысяч кубических метров грунта.

Работникам треста «Ташгражданспецстрой» № 1 необходимо в сжатые сроки выполнить работы по прокладке дренажных и внутриквартальных инженерных сетей и дорог.

Немало сложных задач стоит перед строителями, наметившими уже в этом году сдать в эксплуатацию первые жилые дома нового микрорайона города.

В. ВОРОШИЛОВ, главный технолог треста «Стройдормеханизация» № 2.

С ПОМОЩЬЮ ОБЩЕСТВЕННОСТИ

Превратить город-спутник в город-сад решили жители Сергели. Они заявили: каждый должен посадить в нынешнем году пять деревьев. Инициативу эту поддержала состоявшаяся 27 февраля сессия Сергелийского Совета депутатов трудящихся, обсудившая вопрос о дальнейшем благоустройстве района новоселов.

За полтора года на улицах, площадях и вновь скверах спутника высажено около миллиона саженцев деревьев и кустов, разбито большое количество цветочных клумб. Еще на четверть миллиона саженцев обогатится зеленая зона в нынешнем году. Деревянные и металлические заборы у домов заменит живая изгородь из кустарника.

И еще одну инициативу поддержала сессия. Ее проявили коллективы ряда предприятий и учреждений, взявшие на себя заботу о ремонте дорог и оросительной сети, очистке прилегающей территории от мусора. К парку-озеру — любимому месту отдыха сергелийцев —скоро добавится центральный парк, в строительство которого большой вклад внесет широкая общественность. Здесь будет воздвигнут монумент воину-строителю, чьими руками сооружен Сергели. Появятся стадион, крытый водный бассейн, летний кинотеатр, библиотека-читальня, павильоны для различных игр.

На дальнейшее благоустройство Сергели в этом году направляется около трехсот тысяч рублей.

(УзТАГ).

Сюжет фильма—форум

Завтра открывается республиканский форум работников сельского хозяйства.

Работники киностудии научно-популярных и хроникально-документальных фильмов Узбекистана запечатлеют на кинопленку все интересное — и дружеские встречи друзей по соревнованию, и ход совещания, побывают в научно-исследовательских институтах, работающих над проблемой дальнейшего развития узбекского хлопководства, побеседуют с учеными, покажут сегодняшние дела целинников Голодной степи, освоителей ее «младшей сестры» — Каршинской, расскажут о перспективах роста всех отраслей сельского хозяйства республики.

«МОСКВИЧ» ПО ЛОТЕРЕЕ

НА СТАНЦИЮ ТАШКЕНТ-ТОВАРНАЯ ПРИБЫЛА ПЛАТФОРМА С ТРЕМЯ МАШИНАМИ МАРКИ «МОСКВИЧ-408». ЭТО ВЫИГРЫШИ ПО ВТОРОЙ АВТОМОТОЛОТЕРЕИ ДОСААФ. ДВА ИЗ НИХ ДОСТАЛИСЬ НАШИМ ЗЕМЛЯКАМ ШАЖАЛИЛОВУ И ЛЮБАНСКОМУ, А ТРЕТИЙ ПОЙДЕТ В ГОРОД ОШ И. РАСУЛЕВУ.

ИНФОРМАЦИЯ ДНЯ

- **ФОРУМ ХЛОПКОРОБОВ РЕСПУБЛИКИ**
- **СЕГОДНЯ НА МАССИВЕ «СЕВЕР»**
- ***СТРОИТ ВОЛГОГРАД***

ВИНА МИРОВОГО КЛАССА

«Узбекистон» — марка этого вина мирового класса хорошо известна в нашей стране и за рубежом. На многочисленных советских и международных конкурсах «солнечный напиток» завоевал восемь золотых и серебряных медалей.

Постоянным покупателем марочного вина, отличающегося идеальной гармонией аромата и вкуса, стала за последнее время Финляндия. В нынешнем году в столицу этого государства — Хельсинки будет отправлено четырнадцать тысяч бутылок «Узбекистона».

Популярность узбекских вин постоянно растет. Только в минувшем году «солнечные напитки» республики экспонировались на Всемирной выставке «Экспо-67» в Монреале и Международной ярмарке в Измире. Три золотые медали увезли вина Узбекистана из Чехословакии, где проходил международный конкурс. А всего за последние десять лет «солнечные напитки» республики получили на советских и международных выставках 63 золотые, серебряные и бронзовые награды.



На Выставке достижений народного хозяйства Узбекистана экспонируется макет крупнейшей в Средней Азии Сырдарьинской ГРЭС мощностью 4.400.000 киловатт. К строительству этой станции уже приступили. Она будет работать на природном бухарском газе.

На снимке: у макета Сырдарьинской ГРЭС.

Фото И. Глауберзона.

Новых вам побед, друзья!

Сегодня в Ташкенте собрались труженики хлопковых полей, чтобы обсудить свои задачи в новом году.

От имени работниц нашего текстильного комбината я горячо приветствую вас, мастера высоких урожаев!

Мы рады сообщить форуму хлопкоробов о наших успехах. Сверх месячного плана февраля выдано 30 тысяч метров тканей, 300 тысяч катушек ниток. За два месяца третьего года пятилетки ассортимент новых тканей пополнился еще тридцатью новыми видами.

В нынешнем году наш комбинат выпустит 216 миллионов метров ткани. Думая об этих цифрах, невольно проникаешься еще большим уважением к людям, которые возделывают «белое золото».

М. ЮЛДАШЕВА, Герой Социалистического Труда.



На снимке: участники курултая в Ташкенте (слева направо): Джаули Оманов — главный инженер колхоза имени Кирова Шурчинского района Сурхандарьинской области, Зифа Зарипова — бригадир совхоза Сараасийского района Сурхандарьинской области, Якуб Ташпулатов — бригадир колхоза имени Калинина Сараасийского района Сурхандарьинской области, Намаз Ахмедов — председатель колхоза имени 8 Марта Денауского района Сурхандарьинской области, Сара Джураева из колхоза «Коммунизм» Сараасийского района Сурхандарьинской области, Худайкул Аликулов — главный агроном колхоза «Галаба»» Денауского района Сурхандарьинской области, Калабас Абдурахманов—Герой Социалистического Труда, чабан совхоза «Тамды» Бухарской области, Турдали Эргашев — агроном-шелковод колхоза имени Ахунбабаева Денауского района Сурхандарьинской области.

Фото А. Палехова.

● С собрания актива

УЛУЧШИТЬ РАБОТУ ГОРОДСКОГО ТРАНСПОРТА

Во Дворце культуры железнодорожников состоялось собрание партийно-хозяйственного актива работников городского пассажирского транспорта.

С докладом об итогах работы за прошлый год и о задачах на 1968 год выступили управляющий городским автомобильным трестом Ю. И. Абдуллаев и генеральный директор объединения таксомоторных парков М. Ш. Левин.

Только в прошлом году на городские маршруты вышли 247 новых автобусов, созданы четыре новых автобусных маршрута. Однако недостатки в работе городского транспорта до конца не устранены.

Докладчики и выступившие в прениях секретарь партийной организации автокомбината № 1 Ю. И. Зайко, начальник отдела эксплуатации автокомбината № 3 М. Абдуваисов, директор автопарка № 4 Б. Г. Коршинберг и другие вскрыли недостатки в работе и пути их устранения.

На активе приняты социалистические обязательства на 1968 год.

КОМСОМОЛЬСКИЙ ПОДАРОК

Три тысячи метров ткани сверх задания выработала с начала года молодая ткачиха Ташкентского текстильного комбината Римма Акмукова. В честь 50-летия ВЛКСМ она ежедневно выдает дополнительно не менее десяти метров ткани.

Лицевые счета сверхплановой продукции в честь полувекового юбилея комсомольской организации открыли уже более двух тысяч молодых работниц комбината. К своему празднику молодые текстильщицы решили выткать на полмиллиона метров тканей больше, чем намечено заданием.

(УзТАГ).

ТАШКЕНТСКАЯ ХРОНИКА

ЗА ДОСТИГНУТЫЕ успехи в социалистическом соревновании за IV квартал 1967 года коллективу станции Ташкент-товарная решением руководства Среднеазиатской железной дороги и Дорпрофсожа присуждено Переходящее красное знамя и первая денежная премия.

●

В АКТОВОМ зале института инженеров железнодорожного транспорта состоялся шефский концерт симфонического оркестра оперной студии Ташкентской государственной консерватории. Оркестр исполнил третью симфонию Рахманинова, симфонические прелюды Ф. Листа, концерт для скрипки с оркестром Д. Шостаковича. Концерт прошел с большим успехом.

ГОЛОС ПЛАНЕТЫ

«ПРОБКА» В ПАНАМСКОМ КАНАЛЕ

ВАШИНГТОН. (ТАСС). Более 80 американских судов, направляющихся с военными грузами в Южный Вьетнам, застряли у входа в Панамский канал. Путь судам преградило потерпевшее здесь аварию японское грузовое судно «Шозан Мару». 17-часовая задержка с доставкой снаряжения и боеприпасов для американских интервентов во Вьетнаме, по словам агентства Ассошиэйтед пресс, сильно обеспокоила военных руководителей США.

Агентство указывает, что через Панамский канал проходит около 30 процентов всех американских военных грузов, направляемых в Южный Вьетнам.

В результате забастовки муниципальных работников-дворников на улицах Нью-Йорка накопилось около ста тысяч тонн мусора, и чтобы их очистить, потребуется несколько недель.

На снимке: вид одной из улиц.

Фото ЮПИ—ТАСС.

СОЗДАНИЕ ФЕДЕРАЦИИ АРАБСКИХ ЭМИРАТОВ

КУВЕЙТ. (ТАСС). Правители девяти арабских княжеств в районе Аравийского залива — Бахрейн, Катар, Абудаби, Дибаи рас эль-Хайма, Фуджейра, Шарджа, Умм аль-Кайви и Аджман договорились создать федерацию под названием «Федерация арабских эмиратов». Об этом говорится в совместном коммюнике, подписанном, как сообщило радио Кувейта, их правителями по окончании трехдневного совещания в Дибаи.

«Высший комитет» в составе представителей правителей всех эмиратов будет осуществлять законодательную власть. В сфере его компетенции будут также вопросы внешней политики, обороны и внутренней безопасности.



ВИЗИТ ПРЕЗИДЕНТА ДЖОНСОНА В ДАЛЛАС

ВАШИНГТОН. (ТАСС). Президент Соединенных Штатов Джонсон посетил город Даллас (штат Техас) впервые с тех пор, как там трагически оборвалась 22 ноября 1963 года жизнь 35-го американского президента Джона Ф. Кеннеди.

Жители этого техасского города не были оповещены вообще о том, что президент намерен пробыть два часа в Далласе и собирается выступить на собрании национальной ассоциации по электрификации сельских районов.

Корреспонденты, сопровождавшие Джонсона в поездке, лишь в самолете, взлетевшем с ранчо президента в Техасе, узнали о том, куда они направляются.

Голубой лимузин президента промчался через город с далласского аэродрома, не имея никаких особых опознавательных знаков и не привлекая внимания жителей. Путь лимузина пролегал всего в нескольких сотнях метров от городского книжного склада, откуда раздались выстрелы, оборвавшие жизнь Джона Кеннеди.

Корреспондент агентства Ассошиэйтед пресс сообщает из Далласа, что автомобильная кавалькада Джонсона пересекла город «мимо пешеходов и автомобилистов, которые даже не подозревали, что Джонсон находится в их городе».

Далласская полиция была оповещена о визите Джонсона в город лишь за два часа до его прибытия.



Канадский врач, работающий в Южном Вьетнаме, обвиняет американцев в применении смертоносных отравляющих веществ. Это опровергает фарисейские заявления военных властей США о применении «безобидных» химикатов.

Отравитель-оправдатель.

Рис. Ю. Бродицкого.





ПО ПУТИ ПРОГРЕССА

ТАШКЕНТСКИЙ опытно-механический завод имени Ильича производит исключительно опытную продукцию. Почти каждое вышедшее отсюда изделие — только в единственном экземпляре. И вот почему.

В республике много различных заводов и фабрик. Продукция, которую они выпускают, разнообразная. Вот, например, недавно заводу «Ташхимсельмаш» для специальных нужд понадобился станок, соответствующий определенным условиям. Около месяца задание разрабатывали конструкторы Б. Демин (ведущий), В. Суровцев, О. Перышкина, Н. Андреева и Г. Назаров. Около двух месяцев ушло на сборку агрегатного вертикально-сверлильного станка. Он имеет 54 шпинделя и может обрабатывать детали 19 наименований! Сейчас в цехе идет его отладка, и коллектив завода уверен, что заказчик останется доволен.

Параллельно на заводе выполняли заказ для «Чирчиксельмаша». Раньше там нарезка резьбы М16 и М20 производилась вручную. Теперь это с успехом сделает 24-шпиндельный сверлильно-резьбонарезной станок с очень высокой производительностью. Это достигнуто благодаря оригинальному решению узла зажима деталей. Теперь чирчикцы скажут «спасибо» за отличный станок конструкторам В. Киреену (ведущий), А. Земскову, В. Сигаль, Б. Гельзину.

Около 25 человек работает в технологическом отделе завода. Это инженеры-конструкторы, технологи и техники. Здесь занимаются обработкой первичной технической документации, полученной из Государственного проектно-технологического бюро по механизации, разрабатывают проекты новых опытных машин, проектируют оснастку к ним. Отдел все время связан с цехами завода. Конструкторы, пожалуй, больше задерживаются в цехе, чем у чертежной доски. И это понятно — ведь рождается новая машина.

Л. ГЛАУБЕРЗОН.

На снимках (слева): — слесари Н. Новохатский и К. Шадрин за наладкой нового станка; (вверху) — в технологическом отделе.

ПЛАНИРОВАНИЕ — ПАРТИЙНАЯ ЖИЗНЬ

ПАРТИЙНОЙ РАБОТЫ

МНОГО нового внесли в жизнь партии решения XXIII съезда КПСС и последующих пленумов ЦК КПСС. Они потребовали строгого соблюдения ленинских норм партийной жизни и принципов руководства, ознаменовали поворот в сторону научно обоснованной экономической политики, еще выше подняли роль партии и ее местных организаций.

Все эти годы для Чиланзарской районной партийной организации были годами поисков новых, более совершенных и действенных форм партийной работы.

Еще в 1963 году стало ясно, что квартальные планы не дают возможности тщательно изучать и решать коренные вопросы руководства хозяйством, укрепления рядов партии, повышения боеспособности партийных организаций, усиления идеологической работы.

Отсутствие перспективного планирования приводило к тому, что на обсуждение бюро и пленумов райкома партии вопросы готовились спешно, поверхностно. Так было, например, при обсуждении вопроса о срывах занятий в системе политучебы в строительном управлении № 1 стройтреста № 153.

Недостатком квартального планирования было и то, что каждый отдел составлял свой план работы, утвержденный отраслевым секретарем, но не согласованный с остальными отделами райкома партии. Получалось так, что работу партийной организации одного коллектива отделы изучали самостоятельно, рассматривали положение дел каждый со своих позиций.

Такая система планирования не помогала аппарату райкома партии и членам его бюро глубоко изучать состояние дел в первичных партийных организациях.

Перспективные планы, по которым Чиланзарский райком партии работает с 1964 года, предусматривает, какие вопросы будут изучаться отделами, а какие из них будут вынесены на рассмотрение пленумов и бюро райкома.

ВЗЯТЬ, к примеру, план работы на 1968 год. Он охватывает широкий круг вопросов партийного руководства хозяйством и культурным строительством, организационно-партийной и идеологической работы. Главное место в нем отведено выполнению решений XXIII съезда КПСС и V пленума ЦК КП Узбекистана.

Предусмотрено изучить и вынести на рассмотрение пленумов вопросы: «О мерах по усилению борьбы с преступностью», «О состоянии работы по капитальному строительству в районе», «Об организации культурного досуга, торговли и бытового обслуживания трудящихся района в связи с переходом на пятидневную рабочую неделю», «Об усилении организаторской и массово-политической работы в первичных партийных организациях» и другие.

Определены основные направления и в деятельности бюро райкома партии. На его заседания вынесены вопросы: «О руководстве партийными организациями района политической учебой комсомольцев и молодежи», «О состоянии медицинской помощи и мерах дальнейшего улучшения медицинского обслуживания населения», «О работе коллективов предприятий легкой и пищевой промышленности после перехода на новые условия планирования и экономического стимулирования», «О практике подготовки и проведения заседаний партийных бюро и собраний в строительных организациях района»...

На обсуждение собраний районного партийного актива вынесены вопросы: «Об эффективности использования основных производственных фондов и оборотных средств промышленными предприятиями», «О состоянии массово-политической работы в строительных организациях».

В плане много внимания уделяется вопросам совершенствования стиля и методов работы партийных организаций, руководству первичными партийными организациями, улучшению деятельности советских, профсоюзных и комсомольских организаций.

Перспективным планом предусматривается, какие вопросы будут изучаться отделами райкома партии.

Предусмотрены мероприятия по обмену опытом работы и учебе партийных кадров — секретарей первичных, цеховых парторганизаций, партгрупоргов, пропагандистов, руководителей профсоюзных и комсомольских работников. При составлении плана особое внимание уделено выполнению критических замечаний и предложений, высказанных на отчетно-выборных собраниях и районной партийной конференции.

ЖИЗНЬ и практическая работа в первичных организациях показала, что перспективные планы, составляемые районным комитетом партии, помогали им в более продуманном планировании своей работы, дают возможность работать с перспективой.

Исходя из перспективного плана утверждаются квартальные планы, в которых конкретно указываются ответственные лица за подготовку проводимых мероприятий. В них вносятся необходимые дополнения, выдвинутые задачами и требованиями дня.

Работая несколько лет по перспективным планам, районный комитет партии пришел к выводу о возможности и необходимости такого же планирования во всех крупных партийных организациях.

В прошлом году по примеру райкома партийные организации треста «Водоканал» и мясокомбината разработали свои перспективные планы. Изучение работы этих организаций дало возможность сделать окончательные выводы о необходимости такого планирования во всех партийных организациях.

В 1968 году Чиланзарский райисполком, райком комсомола, комитет народного контроля и другие общественные организации района перешли на перспективное планирование. Работа стала более действенной, целенаправленной. Исчезли случаи дублирования, обсуждения одних и тех же вопросов.

Перспективные планы в первичных партийных организациях сначала обсуждаются в партийных группах, цеховых партийных организациях, затем утверждаются на бюро и доводятся до сведения коммунистов на общем партийном собрании.

ЧТО можно сказать о планах, которые составлены на 1968 год? Некоторые партийные организации подошли серьезно к их составлению, и они, несомненно, помогут лучше построить свою работу. Например, планы первичных парторганизаций Узбекского государственного института инженерно-технических изысканий, «Узгипрозема», треста «Водоканал», кожгалантерейной фабрики охватывают все стороны жизни. Но есть партийные организации, включившие в план своей работы такие вопросы, которые должны решать администрация или общественные организации. Райком помогает этим организациям устранить недостатки.

Перспективное планирование дело новое, но, безусловно, очень полезное. Оно мобилизует всех партийных работников района, создает целеустремленность в партийной работе, активизирует деятельность партийных организаций.

Те успехи, которых мы достигли, не являются достаточными. Дело перспективного планирования надо совершенствовать, а тот небольшой опыт, который нами приобретен, мы с большим желанием будем передавать другим партийным организациям.

Г. КУРБАНОВ,
секретарь Чиланзарского райкома партии.

СТРОИТЕЛЬСТВО ГОРОДА: ПРОЕКТЫ И СВЕРШЕНИЯ

ХОРОШО!

А МОЖНО ЕЩЕ ЛУЧШЕ

Коллектив тринадцатого строительного управления треста № 159 из года в год успешно справляется с государственными планами. Только в прошлом году строители этого управления выполнили годовой план на 116,8 процента. Построены две школы, фабрика «Сувенир» — уже в этом году предприятие выпустит сувенирных изделий на один миллион рублей,— ресторан «Ромашка», 40-квартирный дом и другие объекты.

Обычно у строительных организаций «узким местом» является снабжение. В этом управлении добились строгого выполнения недельно-суточных графиков строительно-монтажных работ, в которые включаются заявки бригад на механизмы и материалы. Чтобы освободить прорабов и мастеров от заботы по снабжению, организован прием заявок прямо на объектах. Это дало возможность прорабам и мастерам свое рабочее время почти полностью отдавать стройке.

Инженер Тулкун Султанов составил специальный месячный график, в котором видно, кто, когда и что должен делать на руководимом им производственном участке. С этим графиком ознакомлены все мастера, бригадиры и рабочие.

В первом квартале этого года коллектив управления должен произвести большой объем работ — сдать по улице Университетской общежитие, детский сад-ясли на 280 мест на массиве «Октябрь», жилой дом на 130 квартир по Луначарскому шоссе, инженерно-производственный корпус для Министерства сельского хозяйства, кинотеатр по улице Хамзы, здание «Ташгипрогора», баню на массиве Актепа, кафе «Встреча» на вокзале.

Нет сомнения, что строители этого управления с честью справятся со своей задачей, ибо у них уже и этом году есть хорошие трудовые успехи. План января выполнен на 120 процентов. Уже сдан в эксплуатацию с хорошей оценкой кинотеатр по улице Хамзы.

Как генподрядчик этот коллектив зависит от субподрядных организаций и заказчиков. К сожалению, некоторые субподрядчики не всегда работают там, где требуют интересы коллектива. Например, из-за треста «Отделстрой» № 2 управление часто оказывается в довольно трудном положении.

Много неурядиц возникает и по вине автобазы № 1 Главташкентстроя.

Серьезные претензии у управления к заказчикам. Например, Министерство сельского хозяйства до сих пор не пересчитало смету и не представило проектного решения на надворные постройки, хотя инженерно-производственный корпус почти готов к сдаче.

Решение этих вопросов позволит коллективу управления работать еще лучше.

А. МУРИЕВ.

«Вечерний Ташкент» получил ответ

«ПОЧЕМУ НЕТ РЖАНОГО ХЛЕБА?»

Под таким заголовком в колонке «Из утренней почты» 25 января была опубликована заметка. В ней говорилось о том, что в последнее время в магазинах отсутствует в продаже ржаной хлеб.

Заместитель начальника управления торговли Ташгорисполкома В. Горенков сообщил редакции: «Критика в адрес «Ташхлебторга» признана правильной. После вмешательства управления торговли хлебозавод № 4 приступил к регулярной выпечке ржаного хлеба (заварного «Бородинского» и «Московского»).

В настоящее время в магазинах «Ташхлебторга» имеется в продаже ржаной хлеб».

В МИРЕ КНИГ

Есть на Привокзальной площади книжный магазин № 4. Большой, чистый и уютный, он пользуется любовью ташкентцев. Вот и сегодня до его открытия собралось немало книголюбов.

Отдел художественной литературы самый большой в магазине. В нем не только художественная литература на русском и узбекском языках, но и всевозможные словари, учебники для вузов и школ, книги для чтения на иностранных языках, детские книжки. Продавец Валя Савичева показывает новинки: стихи Я. Смелякова, «Поединок» Куприна, роман «Я принимаю вызов» Ю. Ковалева, сборники сказок и другие.

Два раза в неделю фонд магазина пополняется новинками. Поступают учебники и детские книги. В отделе политической литературы учебники по марксизму-ленинизму, политэкономии. Дальше — отдел канцелярских товаров, где все для школьников, начиная от перьев до портфелей.

В нотном отделе продавец Ф. Калимуллина умело обслуживает покупателей — студентов консерватории и музучилища, воспитанников детской музыкальной школы, музыкантов, предлагает им ноты, сборники песен.

Отдел изобразительного искусства один из самых оживленных. Им интересуются все: и педагоги, и школьники, и врачи, и домохозяйки. Здесь большой выбор репродукций, плакатов, открыток, фотоальбомы, книги о живописи, театре, кино. Словом, почаще заглядывайте в этот уютный магазин на Привокзальной площади, где вас ждет встреча с книгой.

Ш. АБДУЛЬЗАТОВА.

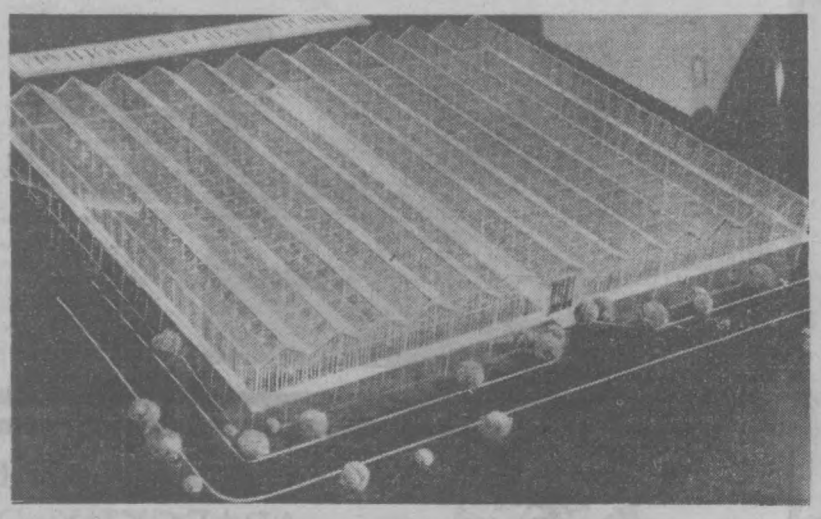

КОЛЛЕКТИВ ИНСТИТУТА «УЗГИПРОСЕЛЬСТРОЙ» РАЗРАБОТАЛ ПРОЕКТ ГРУНТОВОЙ БЛОЧНОЙ ТЕПЛИЦЫ ДЛЯ КОЛХОЗОВ И СОВХОЗОВ РЕСПУБЛИКИ.

НА СНИМКЕ: МАКЕТ ГРУНТОВОЙ БЛОЧНОЙ ТЕПЛИЦЫ.

Фото И. Глауберзона и В. Сиротнина.

ОБЗОР ПИСЕМ

ВОЗВРАЩАЮЩИЕ РАДОСТЬ

Мы подчас сердимся и нервничаем, выстаивая в очереди к невропатологу, ожидая терапевта и, если говорить «самокритично», ругаем их за медлительность и нерасторопность...

Но когда помощь оказана, когда кривая давления резко падает вниз, снижается температура и выпрямляется «перекошенный» радикулитом стан, мы проникаемся искренней благодарностью к людям в белых халатах. Об этом говорят сотни писем в нашем редакционном портфеле.

«Он очень запомнился мне, этот невысокий человек с умными добрыми глазами, — пишет **Каратай Убайдуллаевич Уракбаев** о враче центральной инфекционной больницы Калининского района Х. Р. Каримове. — Запомнился тем, что он всегда рядом с больными, всегда готов оказать им помощь и поддержку. За то время, пока я пролежал в больнице, я со многими познакомился, и уверен, что и Туляган Хайдаров, и Тахир Нигматуллаев, и многие другие будут рады выразить свою горячую признательность, уважение и любовь к Хамидулле Расульевичу, вернувшему нам здоровье».

«Быть в больнице не очень веселое дело, — с грустью замечают **Л. Мустафина, М. Рахмати, Л. Шахова, Л. Сакоян.** — И когда в тяжелое время встречается хороший человек, чуткий, внимательный — легче становится на душе. Именно таким оказался наш врач Светлана Михайловна Лысая (клиника неотложной помощи). Большое ей спасибо!».

«Лола и Гуля — близнецы. И обе часто болеют. За два года их жизни я уже успела побывать по нескольку раз в стационаре. И всегда на помощь мне приходили люди в белых халатах. Вот почему мне хочется выразить признательность»,— пишет **Г. Миркурбанова** заведующей отделением детской железнодорожной больницы Маргарите Михайловне Данилиной, врачу Людмиле Дмитриевне Гридневой, медсестрам Нине Болгаковой, Юлии Лапыш.

И таких писем много. Студентка Ташкентского текстильного института, **Мияссар Сабирова** рассказывает о главном враче неотложной помощи Тохте Шакировиче Алимове, оказавшем срочную помощь ее матери, пенсионер член КПСС **Чудин** вместе с товарищами по палате благодарит врачей 2-й урологической клиники ТашМИ Н. А. Грачева, А. Я. Армашина, Т. Н. Щербакова, сестер Л. Ф. Петрову, Галину Бакунину, Людмилу Шаматову, младший обслуживающий персонал Т. Андрееву, В. Хасанову; **А. Лукина** выражает признательность врачам горбольницы № 6 Ш. Ильясову, Н. Воробьевой, Т. Шаиевой, М. Гаспарян, медсестрам Т. Лободовской, А. Гурьяновой, Р. Макасвай, Т. Аваковой.

Торопливые строчки, разные почерки, адреса поликлиник и больниц, фамилии врачей, но мысль одна: выразить признательность тем, кто делает уколы, кто прослушивает, выстукивает, кто лечит и возвращает людей в строй.

Шофер **Г. Васильковский** прошел всю войну от Москвы до Берлина. Здоровье неважное, что и говорить! Но Т. А. Шабельникова, врач 3-й поликлиники Ленинского района, сделала все, чтобы помочь 60-летнему ветерану вернуться в строй. А **Афонинной Аграфене Егоровне** в ее беде помог профессор Михаил Владимирович Парадоксов. «Не знаю, как я отблагодарить его за то, что он избавил меня от диких болей (воспаление лицевого нерва)», — пишет она.

У Янушевской Е. А. другое горе — тромбофлебит левой голени. «Почти совсем я не могла ходить, — сообщает она, — но врач кожно-венерического диспансера № 5 Елена Антоновна Архангельская сделала чудо — я стала свободно ходить, и нога не болит».

«По 15—20 раз в сутки были у нашего Равшана судороги с потерями сознания, — пишут токарь инструментального завода **Хикмат Шаумаров и Алиса Шаумарова,** — мы уже теряли надежду на его спасение. На машине «скорой помощи» нас привезли в больницу им. Розы Люксембург. Всю ночь не отходила от больного ребенка врач Елизавета Ефимовна Лагачева. Все возможное сделала для того, чтобы ему стало лучше».

Конечно, человек лучше всего раскрывается в труде. Здесь ярче проявляются его душевная щедрость, чуткость, талант. И если товарищи благодарят, значит, действительно врач заслуживает похвалы.

Но вот что интересно. Мы проанализировали географию поликлиник и больниц, в адрес которых идут письма с выражением благодарности. В основном, это старые, обжитые больницы. И невольно возникает вопрос: почему нет ни одного письма с Чиланзара?

«Да, у нас в 19-м квартале и поликлиники-то нет, — сообщила пенсионерка **В. М. Казакова,** — а та, что есть, находится за тридевять земель от дома...».

Та же картина в 24-м квартале. Там, правда, есть филиал поликлиники № 28, но врачей — раз, два и обчелся. Вот и приходится терапевту принимать по 40 больных, а каждому участковому врачу обслуживать по 53 стоквартирных дома! Что же за лечение может предложить врач при таких «скоростных» темпах, если даже прослушать больного как следует у него нет времени! Правда, строится сейчас новая поликлиника, но черепашьими темпами...

А больные не ждут. И случается, им бывает нужна самая срочная помощь, но... даже таксофонов в отдаленных кварталах Чиланзара нет...

Неладно и в 13-й больнице Сергели. Машинист завода железобетонных шпал и конструкций **Василий Кузьмич Ромашов** сетует на то, что за 28 дней, пока находился в этой больнице, он так и не смог сделать рентгена желудка — то аппарат испортился, то заболел рентгенолог... Но это еще полбеды. Ромашов обращает внимание и на недостаточное количество тумбочек, нечастую смену белья, грубость раздатчицы Л. Ларсоновой...

Больные — терпеливый народ, когда к ним внимательны и чутки, но они не прощают халатности и равнодушия, безразличия к их беде.

Н. ПАНЯКШИНА.

Вечерний Ташкент 2 стр.
1 марта 1968 г.

ЗДОРОВЬЕ—ОНО НУЖНО КАЖДОМУ

...Все раздражало. Измучила гипертония, томили головные боли, не было сна. Ночью становилось особенно худо. Призрачные тени присаживались на кровать и вели с ней неразборчивые разговоры. Тоска, тоска! Куда деваться?

— Ей исполнилось семьдесят лет, Татьяне Никандровне Жебровой. Кто-то ей посоветовал обратиться в гериатрическое отделение врачебно-физкультурного диспансера.

Пришла сюда без надежды, без желания, без воли к жизни. А сейчас она подвижна, на лице — румянец.

— Я ведь совсем другая стала. Раньше ноги не могла оторвать от земли, а сейчас они сами несут. Хоть танцуй... Настроение прекрасное, сон чудесный, хочу прожить до ста лет, а если выйдет, то и больше, — говорит она.

И это обыкновенное «чудо-68» творится на тихий уголке имени Маяковского.

Если вы ненароком обмолвитесь, — хочу быть молодым! — вас сурово одернут.

Дора Абрамовна Халфина, заведующая гериатрическим отделением, отчитает строго и сердито:

— Здесь работают медики! Молодость ушла, ее не дозовешься. Мы стараемся возвратить здоровье, лечим старость. И как всякая болезнь она может отступить перед натиском науки.

Геронтология и гериатрия, — далеко не каждому знакомы эти слова. Часто их смешивают, не отделяют друг от друга. Но они едины и различны. Одно понятие вытекает из другого, как журчащий арык, вытекающий из полноводного канала.

Раздел биологии, проникающий острым взглядом в особенности старения живого организма, называется геронтологией. Практические же выводы из детального изучения заболеваний старческого возраста делает уже гериатрия.

ТОЛЬКО СВОИМИ РУКАМИ, СВОИМ ТРУДОМ.

Некоторые простаки в своей наивности полагают:

— Я приду к медикам, проделаю необходимые процедуры, и сила во мне заиграет, стан распрямится, и я смогу продолжать пить вино, есть сколько хочу...

Какое глубокое заблуждение!

Еще в XVIII веке известный клиницист Х. В. Гуфельд отметил: «Ни один ленивец не достиг глубокой старости...».

Заметьте — ни один ленивец! Когда человек хочет прожить долго, мудро, он должен, прежде всего, плодотворно трудиться, если даже он «в отставке», вести активную жизнь.

Однажды 150-летнего колхозника Махмуда Эйвазова спросили, в чем «секрет» его долголетия. Он ответил:

— Мой секрет — неустанный ежедневный труд.

ПОЖАЛУЙТЕ, НА ПРОЦЕДУРЫ!

А в здравнице — сначала всестороннее клиническое обследование. Ведь надо лечить и основное заболевание! Недуг подавляется обычными лекарственными средствами, а вот старость... Вам преподают различные необходимые советы: режим питания, норма сна, ежедневные прогулки на свежем воздухе.

Самое главное в целительных процедурах — витаминотерапия. Вся эффективная гамма этих ферментов жизни проникает в организм в виде порошков и инъекций. Взяты на вооружение и ампулы с новокаиновым раствором — он также благотворно влияет на обменные процессы в тканях. В столовой, так называют одну из больших комнат, гостеприимно предлагают отведать кислородный коктейль. Бокал, заполненный пушистой пеной. Что это — нектар, «напиток богов»? Его пьешь, или, вернее, неторопливо проглатываешь и не можешь оторваться, — вкусно, приятно, а главное, каждая ложечка — унция хорошего настроения.

Рядом — небольшой закуток, в нем скромная тесная «кухня», где «изготавливается» человеческое здоровье. Повар — он один, медицинская сестра в строгом накрахмаленном белом халате, — точно колдует над «эликсиром жизни»: яичные белки, шиповник, натуральные сиропы... И все эти смеси насыщаются кислородом, струящимся под высоким давлением из баллона. Каждый больной проходит в год три или четыре курса лечения.

КАКОЙ ЖЕ СДЕЛАЕМ ВЫВОД?

В 1965 году узбекский минздрав сплотил небольшую группу энтузиастов, которую благословил и принял над ними шефство главный штаб наступательных действий — Киевский институт геронтологии и гериатрии Академии наук СССР, он же и разработал рекомендации по лечебному процессу. Связь установилась прочная и незыблемая.

Если раньше в ташкентскую здравницу приходили с опаской, с недоверчивой улыбкой на устах, то сейчас двери не успевают закрываться за многочисленными посетителями.

Расчет был подготовлен на посещение 300 человек, теперь их вдвое больше. Популярность растет, каждый спешит передать дружку:

— Вы знаете!..

Но сил и возможностей недостаточно — где взять штат врачей, сестер, техничек, а самое главное — помещение? За прошлый год терапевты прослушали 7400 сердец. Пользовалось оксигенотерапией (попросту говоря — кислородной) с учетом повторных посещений 30488 больных, сделано инъекций — 33871.

Гериатрическое отделение работает на пределе своих возможностей. Правда, развернуты кабинеты при районных поликлиниках, кое-где открылись филиалы, в частности на заводе «Подъемник»... Но сделано только начало, и не везде работают с должной энергией и желанием. А старые люди жадно хватаются за то новое, что выдвигает сейчас медицина.

Здоровье — оно нужно каждому.

М. ФАЙНБОЙМ.



— А ну-ка, что тут показали анализы? — осведомляется старшая медсестра С. Богомазова у лаборантки Е. Раскиной.



Вот он, кислородный коктейль!



— Посмотрите еще раз историю болезни Марии Яковлевны Каргер, — говорит заведующая отделением Д. Халфина (справа) терапевту Н. Байдак. — Женщина очень хочет полечиться у нас. Надо ей помочь.

ГОВОРЯТ УЧЕНЫЕ

УКЛОНСКИЙ А. С., академик.

Мне уже 80 лет, но после того, как я начал применять кислородное лечение повеселел, увеличилась трудоспособность, стал бодрым, активным, деятельным. К сожалению, не имею возможности часто посещать гериатрическую здравницу из-за большой загруженности по работе. Однако за короткий срок даже столь нерегулярного лечения, почувствовал себя хорошо.

ПРОТОДЬЯКОНОВА З. М., доцент кафедры минералогии.

Прекрасная вещь — кислородный напиток. Мой муж [он сам инженер и изобретатель] как-то пошел в гериатрическое отделение, внимательно присмотрелся к находившейся там установке и оборудовал у нас дома такую же. Достали, правда, с большим трудом кислородный баллон. Уже восемь месяцев действует наш самодельный аппарат. Некоторые знакомые решили последовать нашему примеру, но так как им трудно доставать фабричные баллоны, они думают использовать баллончики для аквалангa.

Я знаю, что в институте автоматизации и телемеханизации налажена работа большой установки, там они сами приготовляют кислородный коктейль, который пользуется огромным спросом у сотрудников. Надо, чтобы органы здравоохранения взяли это дело в свои руки и создали под своим контролем везде, где только можно, установки для проведения кислородного лечения.

ВО ВСЕМ НУЖНА СНОРОВКА, ЗАКАЛКА, ТРЕНИРОВКА

Занятия физической культурой и спортом полезны. Об этом сейчас знают все. Человек создан для подвижной, физически активной жизни и все его 600 мышц должны ежедневно работать с предельной нагрузкой. Но ведь сегодня 99 процентов физического труда выполняют машины. Недостаточная мышечная деятельность ослабляет сердечно-сосудистую систему, способствует возникновению сердечно-сосудистых заболеваний.

Французский врач Тиссо еще в XVIII веке писал: «Движение, как таковое, может заменить любое средство, но все лечебные средства мира не помогут заменить движения».

В Сочетском Союзе работает свыше 300 врачебно-физкультурных диспансеров, сеть врачебно-физкультурных комбинатов и кабинетов лечебной физкультуры.

В отделении лечебной физкультуры нашего диспансера ежедневно бывает свыше 200 больных с самыми различными заболеваниями — от сердечно-сосудистых до полиомиелита, бронхиальной астмы.

Отделение врачебного контроля ведет, кроме того, медицинское наблюдение за подростками, занимающимися в детских спортшколах, за спортсменами добровольных спортобществ, членами сборных команд, физкультурниками школ, техникумов, вузов. Регулярные занятия физкультурой помогают сохранять бодрость, хорошую работоспособность.

Корифеи русской медицины Сеченов, Павлов, Мечников, Семашко, Ланг и другие считали, что для продления жизни необходим строгий режим, физический труд, правильный отдых, физкультура, закаливание.

Иван Петрович Павлов и после 70 лет совершал длительные пешеходные прогулки, катался на велосипеде, играл в городки, занимался физическим трудом и до 85 лет сохранял хорошую работоспособность и ясность мысли.

Ведущим звеном рационального образа жизни и профилактики была и есть физкультура. Она укрепляет здоровье на протяжении всей жизни.

В диспансере работают вспомогательные кабинеты: физиотерапевтический, клиническая и биохимическая лаборатории, кабинет функциональной диагностики, работают высококвалифицированные специалисты.

Любой может получить у нас консультацию по вопросу о том, как следует заниматься физкультурой.

М. ФРАНК, заслуженный врач УзССР, главный врач республиканского врачебно-физкультурного диспансера.

ГОДА — НЕ БЕДА

✦ В 1908 году англичанину Джо Дикину досталась золотая олимпийская медаль в беге на три мили. С тех пор Дикину ни разу не доводилось выступать на Олимпийских играх, но в соревнованиях менее крупного масштаба он стартовал регулярно. В возрасте 84 лет он выступил в кроссе на дистанции 2,5 мили и, показав результат 27 мин. 23 сек., занял второе место.

✦ 70-летний Джо Рэй в юные годы трижды устанавливал рекорды США в беге на одну милю. Ветеран спорта не прекратил тренировок и раз в год — в день своего рождения — пробегает любимую дистанцию на время. Рэй уверяет, что с каждым разом улучшает свои достижения.



Так готовится кислородный коктейль. На снимке: медсестра Н. Земляная.

Фото Л. Глауберзона.

Залог успеха — союз наук

Достижениям медицинской и биологической наук в Узбекистане был посвящен состоявшийся 27 февраля в Ташкенте пленум ученого медицинского совета Министерства здравоохранения республики. Значение тесного союза этих наук для успешной диагностики и лечения болезней — подчеркивалось в докладах членов-корреспондентов Академии наук СССР А. С. Садыкова и С. Ю. Юнусова, академиков республиканской Академии наук В. К. Кабулова, Х. С. Усманова, лауреата Ленинской премии, профессора Р. К. Исламбекова и других видных ученых.

(УзТАГ)

К 100-летию со дня рождения А. М. Горького

100 ЛЕТ

Первая постановка «Мещан» в Ташкенте

Своей встречей с драматургией М. Горького в апреле 1903 г. ташкентские зрители обязаны антрепренеру Зинаиде Александровне Малиновской. С весны того года она организует традиционные гастроли в Среднюю Азию и знакомит жителей Ташкента, Самарканда, Ашхабада с творчеством А. П. Чехова, М. Горького, новинками современного репертуара. Иной год З. А. Малиновская собирала в своей труппе интересные актерские индивидуальности. Правда, артисты не успевали сыграться в короткий срок, и интерес спектаклей держался на имени драматурга и одного-двух хороших исполнителей.

Так было и в 1903 году. Еще до открытия гастролей стало известно, что труппа имеет в своем репертуаре пьесы М. Горького. Это сразу же повысило интерес к театру, который в течение редкого сезона мог похвалиться хорошими результатами: репертуаром, труппой, посещаемостью, сборами. «Анонсы составлены очень заманчиво», «сулятся публике различные новинки репертуара» — такими словами сопровождала газета «Туркестанские ведомости» № 11, 6 февраля 1903 г. известие о желании приезжей труппы показать две первые горьковские пьесы.

З. А. Малиновская сняла летний театр и 7 апреля начала в нем работу, сразу же показав «Мещан». Героем этого спектакля был талантливый провинциальный актер Георгий Станиславович Галицкий — один из лучших исполнителей роли Тетерева на русской сцене. В январе 1903 года, играя в Казани, он получил от строгих местных театралов портсигар с портретом М. Горького и надписью: «За «Мещан» Горького — лучшему исполнителю роли Тетерева».

Рецензент «Русского Туркестана» заявил, что артист в роли Тетерева «положительно властвовал над публикой». Обаяние Галицкого было так велико, что зрители сочувствовали Тетерезу там, где автор пьесы не хотел этого. На Тетерева — Галицкого выпала доля обличителя мещанства в ташкентском спектакле. Этот заметный артист отодвинул на второй план исполнителя роли Нила. Такая переакцентировка ролей явилась серьезным идейным просчетом в постановке, которая, по-видимому, задумывалась как бытовая, а не социальная драма.

Гораздо правильнее понял горьковскую пьесу рецензент «Русского Туркестана», выступавший под псевдонимом «Меланхолик», который, вопреки своему псевдониму, еще 3 ноября 1902 года писал:

«Читатель не может не радоваться тому, что молодежь, жаждущая свободы и счастья, смело порвала цепи бессеменовского рабства, что эта молодежь в лице Поли и Нила выступила перед лицом жизни во всеоружии своей молодой силы и бодрости, полная веры в себя, готовая бороться за свое право жить и оказывать влияние на жизнь...

Драматический эскиз Горького пробуждает вашу бодрость, вашу веру в жизнь».

К сожалению, в спектакле Малиновской этой мажорной ноты не чувствовалось, как не чувствовалось и ансамбля. Кроме Галицкого, в рецензии «Туркестанских ведомостей» отмечался еще артист Степанов, который «очень хорошо провел» роль Перчихина.

8 июня на закрытии двухмесячных гастролей, труппа Малиновской вновь показала «Мещан». И опять театр был переполнен, а «публика без устали приветствовала г. Галицкого аплодисментами» («Туркестанские ведомости», 12 июня 1903 г.).

А. ИВАНОВ.

● Наука и техника

НАСОС — МАЛЮТКА

КИШИНЕВ. (Корр. ТАСС). Завершены заводские испытания погружного артезианского электронасоса весом всего в семь с половиной килограммов. Этот аппарат, созданный кишиневскими специалистами, может поднять за час 650 литров воды с 45-метровой глубины.

Конструктивная особенность миниатюрного насоса состоит в отсутствии вращающихся деталей и электродвигателя. Его рабочие органы вибрируют под воздействием электромагнита. В отличие от электробытовых плавающих насосов «Днепр» и «Кама» новый аппарат почти вдвое дешевле, не боится влаги и может забирать воду из любого источника, без устройства специальных понтонов. Артезианский насос-лилипут можно использовать не только для домашнего водоснабжения и полива приусадебных участков. Он сослужит также хорошую службу автотуристам.

Серийное производство артезианских бытовых насосов будет налажено во второй половине этого года.

ЭЛЕКТРОКАРДИОГРАММУ ОЦЕНИВАЕТ МАШИНА

Ученые Новочеркасского политехнического института в содружестве с врачами Кисловодского курорта успешно применили вычислительную технику для обработки электрокардиограмм людей, страдающих болезнями сердца.

Создана система обработки электрокардиограмм. Оператор шифрует основные их показатели на перфоленту. По телетайпу эта информация передается на вычислительный центр, где машина в течение 10—15 секунд обрабатывает перфоленту и дает заключение.

В дальнейшем предполагается создать вычислительный центр медицинской диагностики непосредственно на курорте.

Ростов-на-Дону. (ТАСС).

Море и зимние грозы

Грузинский метеоролог Шалва Цицвашвили, изучив условия формирования грозовых облаков над побережьем, пришел к выводу, что на этот процесс во многом влияют горный рельеф береговой черты и разность температур между поверхностью моря и нижними слоями атмосферы.

Установлена еще одна особенность. Если из 130 летних гроз лишь в среднем одна сопровождается градом, то зимой вместе с каждой пятой грозой над морем выпадет град.

Изучение закономерностей формирования зимних гроз интересует и науку, и практику. Ведь неожиданное наступление грозы зимой несет в себе опасность для авиации.

(ТАСС).

ГОВОРЯТ...

ПРОЕКТ ЕСТЬ, НЕОБХОДИМО ЗАКЛЮЧЕНИЕ

Я долго болел, состояние было тяжелое — склероз в резкой форме, постоянные сердечные боли, потеря аппетита и сил. Думал, не смогу больше работать... Тогда кто-то посоветовал мне обратиться в гериатрическое отделение при республиканском врачебно-физкультурном диспансере. Обследовали, обнадежили.

Я прошел четыре курса лечения и каждый год их повторяю. Сейчас чувствую себя хорошо, работаю, совершенно забыл, что когда-то болело сердце...

Республиканс к и й врачебно-физкульт у р ный диспансер и его гериатрическое отделение находятся в неприспособленных помещениях. Надо расширить их деятельность, предоставить помещения, соответствующие медицинским нормам.

Для этого Узгоспроектом еще в 1967 году выполнено проектное задание для строительства нового здания по улице 9 Января и горисполкомом отведен земельный участок — 4 гектара. Необходимо сейчас форсировать выполнение рабочих чертежей нового здания. Но Министерство здравоохранения УзССР задерживает выдачу заключения по проектному заданию.

Больные ждут, медлить больше нельзя.

Ш. А. ХОДЖАЕВ, заместитель председателя Госплана УзССР.

НА ДАЛЬНИХ КОМАНДОРАХ

О жизни маленькой народности Камчатки — алеутах

Тихий океан, бескрайний и беспокойный. Здесь, на 180-м меридиане, секундная стрелка начинает отсчет нового дня Советского государства. Люди, населяющие эти края, первыми встречают солнце. Здесь начинается Россия.

Восточные острова Командоры. Самый большой среди них носит имя Беринга. В 1741 году русские первопроходцы — участники Камчатской экспедиции под командованием капитана-командора Витуса Беринга открыли эти земли, и они были присоединены к России. В 20-х годах XIX века Российско-американская кампания завезла несколько семей алеутов на пустынные острова, богатые морским зверем.

Голод, туберкулез были вечными спутниками островитян. Заморские купцы спаивали и развращали алеутов, а царские чиновники запрещали им говорить на родном языке. «Инородец» — так именовались аборигены во всех официальных документах.

Так было на Командорах полвека назад.

По ту сторону 180-го меридиана алеуты и теперь влачат жалкое существование. В своей книге «Колыбель ветров» американский ученый Тэд Бенк свидетельствует, что нынешняя алеутская деревня в США «является рассадником болезней... в девяти семьях из одиннадцати люди болеют туберкулезом, в шести — венерическими болезнями». Ученый сообщает, что в 1741 году алеутов насчитывалось около двадцати тысяч, теперь менее тысячи человек и процесс вымирания не приостановлен.

Но вернемся на Командоры. Русские дали алеутам письменность, а после Октябрьской революции приобщили к государственности, создав национальный район.

Жители Командор — это рыбаки и охотники, строители и специалисты большого звероводческого совхоза — известного поставщика шкурок песца. Здесь добывается и ценнейшая пушнина — каланы, котики. В последнее время возникла и новая, ранее не принятая в этих краях отрасль хозяйства — животноводство. И дело привилось: местные доярки получают за год до пяти тысяч литров молока от каждой коровы.

На главном острове Командор — Беринге сооружается новый поселок. По вечерам он озарен яркими электрическими огнями, и жизнь мало чем отличается от вечерней жизни городов и поселков на материке. Люди идут в клуб, в кинотеатр, библиотеку. Проводятся соревнования шахматистов, занимаются кружки самодеятельности, спортивные секции. Высоко поднялась культура алеутов, быт. Любопытно, что сейчас в одном их районе больше медиков, чем было до революций на всем Камчатском полуострове.

Жители Командор не чувствуют себя оторванными от Большой земли. Здесь частые гости артисты, музыканты, писатели, художники, приезжают за «тридевять земель» творческие коллективы Москвы, Ленинграда. На острове открыта музыкальная школа.

Население командорских алеутов за годы Советской власти удвоилось. Навсегда покончено здесь и со многими тяжелыми болезнями, которые раньше косили людей. Значительно увеличилась продолжительность жизни алеутов. Старейшине острова Юлии Ладыгиной восемьдесят лет. Невиданный раньше возраст для аборигенов Камчатки!

Алеуты с Командорских островов теперь часто провожают своих детей на материк. Юноши и девушки бесплатно учатся в институтах Москвы и Ленинграда, Петропавловска-Камчатского, Хабаровска и Владивостока. Дети алеутов становятся учителями, капитанами, врачами, учеными.

Совсем недавно среди островитян появился и свой композитор — Борис Тютерев, автор популярной в стране песни «Командоры, мои Командоры».

Много людей приезжает сюда и с материка. Я был на Командорах в те дни, когда зверобои под наблюдением ученых специалистов вели промысел котиков, а самолеты гражданской авиации доставили на острова группу участников научной экспедиции, исследующей природу и богатства недр далекой окраины Советской страны.

Николай МОИСЕЕВ. (АПН).

Вечерний Ташкент
1 марта 1968 г.

ВЕЧНЫЕ ХРАНИТЕЛИ ИСТОРИИ

Злата Прага! Сколько написано о ней! И все равно каждый, кто побывает в этом городе, увозит еще и свое, личное, увиденное и осознанное только им.

Здания Праги не знают штукатурки. Лишь некоторые, те, которые уже не могут скрывать морщин многовековой старости, пользуются этим гримом. Многие улицы и тротуары ее не знают асфальта, здесь все выложено из камня.

Камни Праги — хранители истории города. На Ольшанском кладбище, где похоронены 429 солдат и офицеров Первого украинского фронта, седая гранитная плита повествует каждому посетителю: «Тот, кто сохранил нам Прагу, навек останется живым».

429 героев! Среди них здесь покоятся и наши земляки, сыны Узбекистана. Камни бережно хранят их имена: Сайдахмат Ахмедов, Аббаз Ибрагимов, Абдулла Баев. Родились они в разное время, а погибли за несколько часов до победы, 9 мая 1945 года.

В самом центре Праги, у Ларетской часовни, находится могила Ивана Белякова. Его танк первым ворвался в город навстречу своему бессмертию. С того самого дня знаменитые колокольчики часовни исполняют ему «Аве Мария», как бы скорбя о безвременной кончине тех, кто покоится здесь, о тех, кому жители ежедневно приносят цветы.

Потомки верны мужеству и храбрости своих предков.

Ю. КАПЛУН.

Эсперанто служит миру и дружбе

Эсперанто - комиссия при Узбекском обществе дружбы и культурной связи с зарубежными странами существует вот уже два года. Задачи ее— пропагандировать изучение международного вспомогательного языка — эсперанто, издавать литературу, координировать зарубежные связи эсперантистов республики. А в Ташкентском доме ученых Академии наук Узбекистана работает учебная секция.

Энтузиасты-эсперантисты издали несколько брошюр: «Совета Узбекистано», «Развитие национального образа жизни узбекского народа», поэму Ш. Рашидова «Кашмирская песня». Готовится к печати поэма Х. Алимджана «Зайнаб и Аман».

Эсперантисты выезжают в туристические лагеря, организованные эсперантистами различных городов страны. В минувшем году путешествовали по Венгрии и Польше. П. Полищук и К. Коблов неоднократно представляли Узбекистан на ежегодных всемирных конгрессах эсперантистов в Софии, Будапеште, Гааге. В 1968 году такой форум состоится в Мадриде.

Как известно, по решению Генеральной Ассамблеи ООН 1968 год объявлен годом международного туризма. Этим летом посланцы нашей республики посетят Польшу, куда их приглашают эсперантисты из Гливице.

Узбекские эсперантисты ведут переписку почти со 100 странами пяти континентов земли. В письмах из-за рубежа—судьбы и чаяния людей различных наций, единых в одном стремлении к миру и дружбе. И каждое такое письмо начинается обычно так: «Салютон, камарадо, амико! Привет, товарищ, друг!».

Ш. ЗАИНУТДИНОВ,
пресс-секретарь эсперанто-комиссии.

ЦВЕТЫ К 8 МАРТА

МОСКВА. (Корр. ТАСС). Более миллиона цветов к Международному женскому дню — 8 Марта вырастили Измайловский, Первомайский и Останкинский комбинаты декоративного садоводства. Душистые гвоздики, всевозможных расцветок тюльпаны, белая сирень, нарциссы уже начали поступать в магазины, киски фирмы «Цветы».

Около полутора миллиона цветов получит столица из цветоводческих совхозов Азербайджана, Грузии и Краснодарского края. С Черноморского побережья самолеты доставили первые партии подснежников, мимозы.

Садоводы братской Болгарии пришлют в Москву к Международному женскому дню свыше 600 тысяч тюльпанов, гвоздик и других весенних растений.



УРОЖАИ СОБИРАЮТ ЗИМОЙ

Щедра таджикская земля. Зима, а склоны гор покрыты зеленым ковром сочных трав, зацвел миндаль, вот-вот раскроют свои бутоны тюльпаны и маки. Пройдет 20—25 дней, и в благодатную землю, согретую южным солнцем, лягут семена кукурузы и хлопка.

На снимке: комсомолка Мунарам Хайдарова из колхоза имени Фрунзе Ходжентского района собирает лимоны.

(Фотохроника ТАСС).

ЕЩЕ ОДНО СВОЙСТВО МУМИЁ

Многие годы отдал изучению мумиё и практическому применению этого органического вещества при лечении переломов костей хирург-ортопед Узбекского научно-исследовательского института травматологии и ортопедии Адыл Шарипович Шакиров. Многолетние теоретические и практические исследования легли в основу докторской диссертации, которую он успешно защитил.

Мумиё как лекарственный препарат применялось для лечения больных еще в глубокой древности, особенно в странах Востока. Сейчас это вещество успешно используется в клинических условиях при различных методах лечения переломов костей в качестве средства, стимулирующего процесс заживления.

В последние годы А. Шакиров работает над проблемой более ускоренного заживления переломов. Он установил, что мумиё вместе с радиоактивным фосфором (Ф32), введенные в организм подопытных животных, ускоряют сращивание костной ткани при различной стадии переломов.

Выяснилось, что радиоактивный фосфор во взаимодействии с мумиё накапливается и рассасывается на месте перелома, способствует быстрому заживлению. Таким образом, мумиё, имеющее сходные микроэлементы с костными, непосредственно мобилизует радиоактивный фосфор и вместе с ним собирается в точке травмы. У животных, получивших только радиоактивный фосфор без мумиё, накопление фосфора в точке перелома не наблюдается.

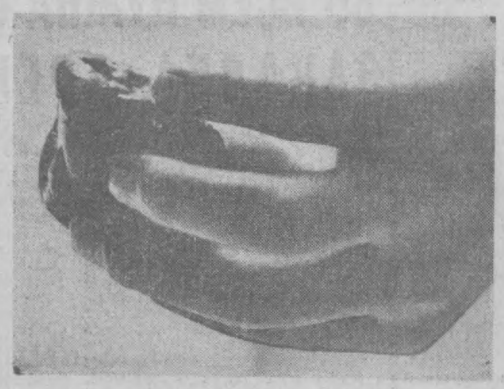

На снимке: мумиё, добытое в Узбекистане.

Фото и текст Г. Пуна. (УзТАГ).

ТРОФЕИ — ЗДОРОВЬЕ, БОДРОСТЬ

Рабочий завода «Ташсельмаш» Дмитрий Антонович Бутов свои спортивные данные выявил лишь на пороге семидесятилетия. Он признан лучшим пловцом среди своих сверстников. На последних соревнованиях 68-летний маслещик выполнил норму на значок ГТО. Это первое его спортивное достижение. Но самым радостным своим трофеем старый рабочий считает укрепившееся здоровье.

А три года назад оно было пошатнулось. И тогда рабочий вступил в секцию «Здоровье» при заводском спортивном клубе. Дмитрий Антонович увлекся волейболом, баскетболом, но больше всего по душе ему пришлось плавание.

(УзТАГ).

Редактор
С. М. КАРАМАТОВ

По страницам вечерних газет

МАШИНУ СКОНСТРУИРОВАЛ ПОВАР

Заведующий производством столовой № 31 Куйбышевского района Александр Иванович Аверьянов, пишет «Вечерний Ленинград», отличный мастер своего дела, работал поваром в ресторанах на советских промышленных выставках в Лондоне и Осло. Бывая за рубежом, интересовался технологией приготовления блюд, в частности домашней лапши, которую в столовых, ресторанах и домовых кухнях нарезают вручную. Это нелегкий и малопроизводительный труд — лучшие повара за 8 часов обрабатывают не более 25—30 килограммов теста.

Специального приспособления Аверьянов нигде не увидел — весь мир нарезает домашнюю лапшу ручным способом. Вернувшись в Ленинград, Александр Иванович решил сам сконструировать механизм, который облегчил бы работу повара. И это ему удалось. Производительность созданной им небольшой, устанавливаемой на столе машины — 30 килограммов лапши в час.

Сейчас ремонтно-механический завод приступил к серийному производству машин для нарезки домашней лапши.

НА РАДИОВОЛНЕ

МАРТ
ПЯТНИЦА
1

Первая

16.10 Музыкальный час для молодежи (узб.).
16.50 Обзор газеты «Правда» (узб.).
17.00 «Образ женщины в народном творчестве». Передача и концерт (тат.).
18.00 Беседа о работе В. И. Ленина «Лучше меньше, да лучше» (узб.).
18.10 Оркестровая музыка в обработке узбекских композиторов.
19.20 Песни советских авторов.
20.00 «Узбекистан индустриальный». Радиожурнал (рус.).
20.30 Концерт для работников промышленности (рус.).
21.00 Комментарий на международные темы (узб.).
21.10 Концерт для участников курултая передовиков сельского хозяйства (узб.).
21.40 Радиоуниверситет политических знаний. Беседа «Социалистическая система хозяйствования». Автор — кандидат экономических наук Н. Джабаров (узб.).
22.20 Вечерний концерт (узб.).
22.40 К 525-летию со дня рождения Алишера Навои. Беседуют ученые навоведы Н. Маллаев и И. Хусанходжаев (узб.).
23.15 Концерт «Песни страны «белого золота».

Вторая

19.00 Романсы узбекских композиторов.
19.30 «Эрнст Буш». Концерт-очерк.
20.00 Поет Ш. Мулладжанова (тадж.).
20.30 Песни народов Италии и Франции.
20.50 Передача «Большой совет хлопкоробов» (рус.).
21.00 Прогрессивная литература мира. Рассказ иранского писателя Садыка Хикмати «Завтра» (узб.).
21.30 Москва. Ленинский университет миллионов.

МАРТ
СУББОТА
2

Первая

6.15 Утренний концерт (узб.).
8.25 Концерт народных талантов (узб.).
9.30 Узбекские народные песни.
10.10 «Гульшан». Литературно-музыкальное обозрение (узб.).
11.15 Радиожурнал «Салом алейкум» (рус.).
12.15 Концерт по заявкам радиослушателей (узб.).
13.30 Легкая музыка зарубежных композиторов.
15.10 Обзор газеты «Правда» (узб.).
15.20 Радиожурнал «Фан ва турмуш» (узб.).
16.10 Эстрадный концерт.
17.20 Концерт уйгурской музыки.
18.00 Отрывки из музыкальных драм (узб.).
18.40 Спортивная передача (узб.).
19.20 Узбекская классическая музыка.
20.00 «Гульшан». Литературно-музыкальное обозрение. Повторение утренней программы.
21.00 Передача «В братских социалистических странах» (узб.).
21.10 Произведения композиторов И. Икрамова и Н. Хасанова.
22.20 Концерт «В субботний вечер».
23.10 Концерт «Слушаем и отдыхаем» (узб.).

Вторая

8.25 Концерт мастеров эстрады.
9.15 Спортивная суббота (рус.).
19.00 Юмористические рассказы (узб.).
19.30 Стихи молодых поэтов (рус.).
20.00 Отрывки из «Шашмакома» (тадж.).

● РЕКЛАМА, ОБЪЯВЛЕНИЯ ● РЕКЛАМА, ОБЪЯВЛЕНИЯ ●

ПРАВИЛА ПОЛЬЗОВАНИЯ ГАЗОВОЙ ПЛИТОЙ ПГ-31-Б



ПЕРЕД ПОЛЬЗОВАНИЕМ ГАЗОВОЙ ПЛИТОЙ НЕОБХОДИМО:

проветрить помещение кухни;

проверить закрыты ли краники плиты;

убедиться в том, что флажок регулятора находится в закрытом положении (знак пламени «вниз»).

ЧТОБЫ ЗАЖЕЧЬ ГАЗ, НЕОБХОДИМО:

повернуть флажок регулятора знаком, на котором нарисовано пламя «вверх»;

поднести зажженную спичку к горелке и открыть краник.

Горение считается нормальным, если пламя голубое или фиолетовое.



ПОЛЬЗОВАНИЕ ДУХОВЫМ ШКАФОМ:

Открыть дверку шкафа и проветрить его.

Зажечь спичку, поднести ее к горелкам и открыть краник.

Выключить краники плиты, открыть дверку, извлечь баллон, флажок регулятора установить в закрытое положение и снять регулятор, для чего необходимо поднять до упора вверх запорное кольцо.

При установке регулятора на заполненный баллон поднять вверх запорное кольцо, посадить регулятор на клапан баллона, нажать запорное кольцо вниз до упора и убедиться в плотности посадки.



КАТЕГОРИЧЕСКИ ЗАПРЕЩАЕТСЯ:

Производить самовольный ремонт и перестановку плиты.

Устанавливать регулятор на клапан при положении флажка «открыто».

Пользоваться огнем при обнаружении утечек газа.

Оставлять включенную плиту без надзора.

Допускать к пользованию плитой детей и лиц, незнакомых с правилами пользования газом.

РЕМОНТ ПЛИТЫ:

При необходимости отремонтировать газовые приборы и отрегулировать их при утечках газа следует обратиться с 9 до 5 ч. дня в районные эксплуатационные службы треста «Ташгоргаз» по телефонам: Ленинская — В-3-52-69, Куйбышевская — В-3-17-48, Кировская—В-3-45-50, Чиланзарская—4-00-79, Фрунзенская—В-5-02-17, Октябрьская — 4-06-47, а после 5 ч. дня и в воскресные дни в городскую аварийную службу по телефонам 5-26-20, 5-26-21.

В помещении, где чувствуется запах газа, нельзя зажигать спички, включать и выключать электрический свет, пользоваться электрическими приборами до ликвидации утечки газа.

НА ГОЛУБОМ ЭКРАНЕ

МАРТ
ПЯТНИЦА
1

Первая

(3-й КАНАЛ)

На русском языке:
17.55 Программа передач.
18.00 Телевизионные новости.
18.15 Фильм для детей.
18.25 Литературный театр. И. Бунин. «Последнее свидание».

На узбекском языке:
19.00 Концерт мастеров искусств Узбекистана, посвященный курултаю передовиков сельского хозяйства. Трансляция из Дворца искусств. В перерыве телевизионные новости.

Вторая

(5-й КАНАЛ)

На русском языке:
18.00 Передачи учебной программы. Для школьников. «Это интересно знать».
18.40 Для школьников. Биология. «Эмбриональное развитие позвоночных животных».
19.10 Для студентов. Английский язык. Занятие 15-е.

ПОКАЗЫВАЕТ МОСКВА
20.00 Программа передач.
20.05 Телевизионные новости.
20.15 Для школьников. «Хочу все знать». Киножурнал.
20.30 В эфире — «Молодость».
21.00 Для младших школьников. «Светит звездочка».
21.30 Люди с горящими сердцами.
22.00 Концерт.
22.45 В. Шишков. «Шерлок Холмс — Иван Пузиков». Премьера телеспектакля.
23.30 Эстафета новостей.
00.15 Танцзал. Передача из Таллина.
01.00 Интервидение. Первенство мира по фигурному катанию. Передача из Швейцарии.
04.00 Конец ретрансляции Москвы.

МАРТ
СУББОТА
2

Первая

(3-й КАНАЛ)

На узбекском языке:
10.55 Программа передач.
11.00 «Суббота, после завтрака».
11.30 «Я встретил девушку». Кинокомедия.

ПОКАЗЫВАЕТ МОСКВА
13.00 «С днем рождения».
13.30 «Здоровье». Научно-популярная программа.
14.00 «Искусство и мы». Телевизионный журнал.

ПОКАЗЫВАЕТ ТАШКЕНТ
15.00 Футбол. «Пахтакор» — «Кайрат» (Алма-Ата).

ПОКАЗЫВАЕТ ТАШКЕНТ
16.55 Программа передач.
17.00 Телевизионные новости (на русском языке).
17.10 Мультфильм для детей.

На узбекском языке:
17.30 Литературная викторина.
18.00 Показывает студия «Ёшлик» — «Истиқбол эгалари». Тележурнал.
19.00 Телевизионные новости.
19.15 «Ахлоки — одоби билан». Концерт.
19.55 Программа передач.

ПОКАЗЫВАЕТ МОСКВА
20.00 Клуб кинопутешественников.
20.45 «Ать, два! И в дамки!» Премьера телеспектакля.
22.00 Мастера искусств. Иннокентий Смоктуновский.
23.15 Музыкальный календарь.П. И. Чайковский.
23.30 Информационная программа «Время».
24.00 Почта «Огонька».
01.00 Интервидение. Первенство мира по фигурному катанию. Женщины. Произвольная программа. Передача из Швейцарии.
04.00 Конец ретрансляции Москвы.

Вторая

(5-й КАНАЛ)

ПОКАЗЫВАЕТ МОСКВА
17.00 Программа цветного телевидения.
18.30 В эфире — «Молодость».
19.25 «Рассказы о героизме».

ПОКАЗЫВАЕТ ТАШКЕНТ
На узбекском языке:
20.00 Показывает студия «Ёшлик». Спортивная передача.
20.30 «Дил майлига». Концерт.
21.10 «26 бакинских комиссаров». Художественный фильм.

Третья

(9-й КАНАЛ)

18.00 Показывает Душанбинская студия телевидения.

В ТЕАТРАХ

1 МАРТА

АКАДЕМИЧЕСКИЙ БОЛЬШОЙ ТЕАТР им. НАВОИ — Чио-Чио-Сан. Начало в 7 ч. 30 м. вечера.

ГОСУДАРСТВЕННЫЙ РУССКИЙ АКАДЕМИЧЕСКИЙ ТЕАТР ДРАМЫ им. ГОРЬКОГО — Кровавый мираж.

ТАШКЕНТСКИЙ ДОМ ОФИЦЕРОВ (театральный зал) — гастроли молодежного эстрадного цыганского ансамбля.

2 МАРТА

АКАДЕМИЧЕСКИЙ БОЛЬШОЙ ТЕАТР им. НАВОИ — Флория Тоска.

АКАДЕМИЧЕСКИЙ ТЕАТР ДРАМЫ им. ХАМЗЫ — Кровавый мираж.

ГОСУДАРСТВЕННЫЙ РУССКИЙ АКАДЕМИЧЕСКИЙ ТЕАТР ДРАМЫ им. ГОРЬКОГО — Последние.

КОНЦЕРТНЫЙ ЗАЛ им. СВЕРДЛОВА—в 5 ч. дня и 8 ч. 30 м. вечера гастроли артистов эстрады Болгарии.

ТАШКЕНТСКИЙ ДОМ ОФИЦЕРОВ (театральный зал) — гастроли молодежного эстрадного цыганского ансамбля.

ТАШГОСЦИРК—в 3 ч. дня и 7 ч. 30 м. вечера гастроли коллектива артистов «Веселая арена» и силовой аттракцион — первый советский чемпион мира, заслуженный мастер спорта Григорий Новак с сыновьями.

ТЕАТР КУКОЛ — 2/III в 12 ч. дня Красная Шапочка, 3/III в 12, 1 ч. 30 м. дня Рим-Тим-Ти, в 3 ч., 4 ч. 30 м. дня Волк и семеро козлят.

КИНО

1 МАРТА

Обнаженная Маха: «ЧАЙКА», «УЗБЕКИСТАН», «ДРУЖБА» (1-й зал), «ВОСТОК» (днем и вечером).

Я Вас любил...: им. НАВОИ (в 10 ч. вечера).

Генерал Рахимов: «30 ЛЕТ КОМСОМОЛА», им. НАВОИ, «МОСКВА» (днем и вечером).

Девчонок не берем: «25 ЛЕТ УЗБЕКИСТАНА» (днем и вечером).

Убийца с того света: «ДРУЖБА» (2-й зал днем и вечером).

2 МАРТА

Генерал Рахимов: «25 ЛЕТ УЗБЕКИСТАНА», им. НАВОИ (днем и вечером), «30 ЛЕТ КОМСОМОЛА» (в 10 ч. утра, 4 ч. дня), «МОСКВА» (в 10 ч. утра).

Обнаженная Маха: «ЧАЙКА», «УЗБЕКИСТАН», «ДРУЖБА» (1-й зал), «ВОСТОК» (днем и вечером).

Я вас любил...: им. НАВОИ (в 10 ч. утра, 10 ч. вечера), «ЧАЙКА» (в 10 ч. утра).

Вечерний Ташкент
1 марта 1968 г.

НАШ АДРЕС:
город Ташкент, ГСП
улица Дзержинского, 15.

ТЕЛЕФОНЫ РЕДАКЦИИ: коммутатор от 83-02-49 до 83-02-58. Заместители редактора — 83-29-09, 83-29-33; ответственный секретарь — 83-27-22; отдел партийных, советских и профсоюзных организаций, городского хозяйства—83-29-42; отдел промышленности и строительства — 83-27-03; отдел литературы и искусства — 83-29-55; отделы писем и массовой работы, спорта — 83-29-70; отделы науки, вузов и школ, иллюстрации — 83-27-57; отдел информации — 83-65-57; отдел объявлений — 83-81-42.

Типография Объединенного издательства ЦК Компартии Узбекистана г. Ташкента.

Р-05660. Б-2654.