Пролетарии всех стран, соединяйтесь!

Вечерний Ташкент

№ 54 (513). ВТОРНИК, 5 МАРТА 1968 г. Год издания 3-й. Цена 2 коп.

ОРГАН ТАШКЕНТСКОГО ГОРКОМА КП УЗБЕКИСТАНА И ТАШГОРСОВЕТА

НА ВАХТЕ ПЯТИЛЕТКИ



Большим уважением в коллективе Ташкентской кенафной фабрики пользуется бригадир бригады коммунистического труда Ранса Грешникова. Коллектив, которым она руководит, выполняет месячные нормы не менее чем на 120—130 процентов.

На снимке: Р. Грешникова.

Фото М. Нуритдинова.

ПОДЗЕМНЫЙ РЕЗЕРВУАР МИНЕРАЛЬНЫХ ВОД

разведали геологи в недрах южной окраины Нальчика. Сейчас здесь фонтанируют девять скважин.

Утверждены запасы крупнейшего в стране месторождения целебных вод с суточным дебитом семь тысяч кубометров.

Нальчикское месторождение минеральных вод относится к числу уникальных. Оно отличается от других тем, что источники выводятся на поверхность из различных глубин с температурой от 30 до 80 градусов тепла. Степень минерализации вод, обладающих замечательными лечебными свойствами, колеблется от идеально пресных до рассолов. На их базе предполагается построить ряд здравниц.

(ТАСС).

Почин молодых

СТУДЕНЧЕСКИЙ ПАРНИК ⊙ ЦВЕТОЧНАЯ РАССАДА — БЕСПЛАТНО ⊙ СТУДЕНТЫ УКРАШАЮТ УЛИЦЫ ЦВЕТАМИ.

Для Ташкентского кооперативного техникума, переведенного из-за землетрясения в Фергану, была отведена обширная территория и комплекс благоустроенных зданий. Партийные и советские органы создали для техникума все условия.

Коллектив техникума (директор М. Абдуллаев) в ответ на эту заботу проявил хорошую инициативу. Силами студентов и педагогов во дворе техникума был разбит парник площадью в 238 квадратных метров и построена теплица площадью 102 квадратных метра. Еще в прошлом году здесь было выращено большое количество цветочной рассады. И теперь парник и теплица — своеобразная база, обеспечивающая рассадой цветов многие городские и сельские школы, организации и учреждения.

Школам и детсадам, больницам и поликлиникам, стадионам и отделу коммунального хозяйства города в прошлом году было передано 35 тысяч корней рассады одногодичных и 5,5 тысячи корней рассады двухгодичных растений. Кроме этого, студенты техникума разбили цветники на нескольких крупных улицах города.

В этом году будет роздано цветочной рассады в 1,5 раза больше, чем в прошлом году.

Наступила весна. Студенты приступают к украшению городских улиц своими цветами.

Пример ферганцев следует поддержать учебным заведениям, школам Ташкента. Если коллектив каждого учебного заведения, каждой школы возьмет под свое шефство посадку цветов на близлежащих улицах и площадях, то наш город станет еще краше.

УТРЕННИЕ ГАЗЕТЫ публикуют

✦ В Кремле 4 марта закончил свою работу XIV съезд профессиональных союзов СССР. В этот же день состоялся пленум Всесоюзного Центрального Совета Профессиональных Союзов, избранного на XIV съезде профсоюзов СССР. Пленум избрал президиум ВЦСПС в составе 27 человек.

Председателем ВЦСПС пленум избрал А. Н. Шелепина; секретарями ВЦСПС избраны В. Ф. Богатиков, И. М. Владыченко, Т. Н. Николаева, П. Т. Пименов, В. И. Прохоров, Н. Н. Романов, С. А. Шалаев.

✦ «Правда» публикует приветственное письмо XIV съезду профсоюзов СССР Центральному Комитету Коммунистической партии Советского Союза.

✦ Коммюнике о пятом и шестом днях работы Консультативной встречи представителей коммунистических и рабочих партий, проходящей в Будапеште.

✦ 4 марта в Софию для участия в совещании Политического Консультативного Комитета государств — участников Варшавского Договора отбыла советская делегация в составе Генерального секретаря ЦК КПСС Л. И. Брежнева (глава делегации), Председателя Совета Министров СССР А. Н. Косыгина, министра иностранных дел СССР А. А. Громыко, министра обороны СССР Маршала Советского Союза А. А. Гречко, первого заместителя заведующего отделом ЦК КПСС К. В. Русакова. В состав делегации входит также посол СССР в Народной Республике Болгария А. М. Пузанов.

ИССЛЕДОВАНИЕ ТВОРЧЕСТВА АРАБСКИХ ПИСАТЕЛЕЙ

Творчество египетского писателя Абд Ар-Рахмана Аль-Хамиси стало темой исследования аспиранта Института востоковедения Академии наук Узбекской ССР Рано Ходжаевой. Она написала специальную работу, посвященную художественной прозе и драматургии этого прогрессивного литератора Объединенной Арабской Республики.

Молодая арабистка отмечает, что в произведениях Аль-Хамиси отражены близкие народу проблемы и идеи, а поэтому книги писателя нашли дорогу к сердцу простого человека. Исследовательница считает, что на формирование мировоззрения Аль-Хамиси оказали влияние произведения М. Горького. По мнению Рано Ходжаевой, стилю этого египетского писателя свойственен особый творческий почерк, в нем сочетается синтаксическая и лексическая простота языка.

Анализ художественной прозы Аль-Хамиси, пишет в своей исследовательской работе молодой ташкентский востоковед, помогает понять и глубже оценить те важные изменения, которые произошли в послевоенный период в литературной жизни Объединенной Арабской Республики.

Рано Ходжаева перевела на узбекский язык с арабского несколько пьес и рассказов Аль-Хамиси. Один из них опубликован в журнале «Шарк Юлдузи». Ранее на узбекском языке было издано пять новелл этого писателя в сборнике рассказов арабских писателей и отдельно вышла в свет поэма «Гагарин в нашем селе».

Исследование творчества современных арабских писателей Ходжаева ведет под научным руководством известного ташкентского востоковеда П. Г. Булгакова.

Имя молодой исследовательницы, окончившей в 1965 году восточный факультет ТашГУ, уже известно в арабских странах. Ранее Рано Ходжаева вместе с каирским профессором Хамидом Сулейманом перевела на арабский язык поэтическую повесть узбекского писателя Ш. Р. Рашидова «Кашмирская легенда».

В последнее время научный поиск востоковедов Узбекистана по проблемам новейшей литературы арабских стран значительно расширился. Ученые нашей республики готовят по ним целый ряд глубоких литературоведческих исследований.

(УзТАГ).

В ПОИСКЕ

Правление Дворца культуры железнодорожников постоянно изыскивает новые формы и методы работы среди трудящихся.

Никто уже не помнит, кому первому пришла мысль организовать «Беседу за круглым столом», но она понравилась всем. На первую встречу пригласили ведущего конструктора завода имени Октябрьской революции Н. Юсупова, токаря этого же завода Героя Социалистического Труда Кадырова, почетного железнодорожника Н. С. Смирнова, бойца легендарной чапаевской дивизии В. П. Михайлова, молодого рабочего С. Тена.

На встречу пришло много железнодорожников. Выступления приглашенных чередовались с демонстрацией фрагментов из кинофильмов, выступлениями участников художественной самодеятельности. Успех беседы свидетельствовал о том, что такой метод себя оправдал.

Особенным успехом у посетителей дворца пользуется «Клуб любознательных». Здесь можно получить ответ на самые разнообразные вопросы. Например: «Когда была изобретена первая подводная лодка», «как создавалась Третьяковская галерея», «когда появился футбол в Узбекистане» и другие.

В последнее время вызвала интерес у посетителей такая форма работы, как «В свободную минуту». На больших листах бумаги красочно оформляются шахматные, математические и технические задачи, литературные и спортивные викторины. Листы вывешиваются в фойе и вызывают обмен мнениями среди посетителей.

С. ШАПИРО.



Этот снимок наш фотокорреспондент сделал в новом гастрономе № 29, только что сданном в эксплуатацию на жилом массиве Черданцева. За прилавками магазина 45 продавцов.

На снимке: в отделе кондитерских изделий.

Фото М. Нуритдинова.

Наши интервью — ТВОЙ ВТОРОЙ ДОМ

Из какого материала, какого покроя должна быть одежда, чтобы в жаркие дни среднеазиатского лета она была предельно прохладной, удобной и красивой? Эти вопросы волнуют десятки миллионов жителей не только в Узбекистане, Туркмении, Таджикистане, Киргизии, но и во многих других южных областях нашей страны. Но больше всего они волнуют работников лаборатории материаловедения и испытания текстильных материалов Ташкентского филиала Центрального научно-исследовательского института швейной промышленности.

И вот недавно большой труд коллектива увенчался первым успехом. Написана брошюра «Основные требования, предъявляемые к гигиенической одежде в условиях Средней Азии», получившая положительные отзывы.

— Какое практическое значение имеют те наблюдения и находки, о которых написана брошюра? — с этим вопросом наш корреспондент обратился к заведующему лабораторией Н. К. Хамраевой.

— Трудно переоценить, — сказала Нури Каюмовна, — значение отличной бытовой и производственной одежды. Ведь она повышает настроение человека, укрепляет его здоровье и фактически является вторым жилищем людей. И для того, чтобы «второе жилище» было таким же уютным и комфортабельным, как и первое, и мы чувствовали себя в нем так же свободно, легко и радостно, как в прекрасной квартире, нужно хорошо знать особенности покроя и тканей будущих брюк, платьев, рубашек, блузок, юбок... А между тем в настоящее время одежда жителей Средней Азии ничем не отличается от одежды жителей других областей нашей страны. И вот мы решили создать уютное «второе жилище» для наших земляков.

— Скажите, пожалуйста, раньше кто-нибудь занимался этим вопросом?

— Нет. Как у нас в стране, так и за рубежом исследования до сих пор велись только применительно к умеренному климату.

— Нури Каюмовна, каковы результаты поисков коллектива лаборатории?

— Мы пришли к выводу, что летнюю одежду в условиях жаркого климата нужно шить из легкой рыхлой ткани светлых цветов, хорошо впитывающей влагу. Покрой должен быть просторный, свободный, не стесняющий движений. В таких платьях, брюках, рубашках, блузах легко дышать.

В заключение мне хочется сказать, что работа еще только начата. Но и это нас радует: ведь наш труд очень нужен людям — и у нас в стране и за рубежом.

Один день Узбекистана

ПОСЕВНАЯ У ШЕЛКОВОДОВ

ЯНГИЕР. В новых голодностепских совхозах начались посадки шелковицы. Первыми к ним приступили земледельцы молодого целинного совхоза № 10, организованного в юбилейном году. Здесь засажены уже первые гектары шелковичных полос, ведутся посадки по обочинам дорог и хлопковых полей.

В Голодной степи намечается нынче посадить миллион двести тысяч саженцев шелковицы. Новые плантации позволят целинникам к концу пятилетки выкармливать ежегодно около десяти тысяч коробок грены и довести производство коконов до пятисот тонн.

Вместе с посадками в хозяйствах начался весенний уход за старыми плантациями. Механизаторы рыхлят междурядья, вносят в почву азотные удобрения.

«ОЛИМПИЙСКАЯ ВЕСНА» В ГУЛИСТАНЕ

ГУЛИСТАН. Юные математики и физики шести гулистанских школ открыли свою «Олимпийскую весну». В Доме пионеров финишировала первая общегородская математическая олимпиада. Победителем ее стала команда школы № 6, а абсолютными чемпионами — девятиклассник В. Ишанов, оказавшийся сильнейшим математиком, и восьмиклассник П. Хованцев, победивший в соревнованиях по физике.

Сейчас «скрестить шпаги» готовятся химики гулистанских школ. Их первая олимпиада состоится в конце месяца.

ПЕРВЫЕ ВЫСТРЕЛЫ

возвестили о начале сезона весенней охоты на водоплавающую дичь в приписных хозяйствах Голодной степи. В нынешнем году здесь значительно расширилась география спортивной охоты. Ее маршруты пролегли на юг степи, к богатым дичью Айдарским разливам и озеру Тузкан, расположенному под Джизаком. С хорошими трофеями возвращаются охотники и с «обжитых» мест — Арнасайских и Янгиерских озер, с разливов Чардаринского водохранилища, с прибрежных озер Сырдарьи.

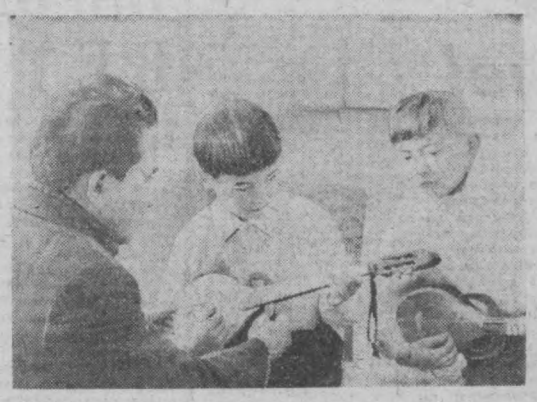

КАРАКАЛПАКСКАЯ АССР. Свое десятилетие готовится отметить Республиканский Дворец пионеров в Нукусе. Сейчас в 13 кружках занимается более 700 пионеров и школьников.

На снимке: на репетиции оркестра национальных инструментов, руководитель С. Аймуратов.

Фото А. Ходакова.

(УзТАГ).

ЭКСПОНАТ ГЕОЛОГИЧЕСКОГО МУЗЕЯ — ДИНОЗАВР

Необычный экспонат — пятиметровый скелет динозавра — выставлен в музее Министерства геологии Узбекистана.

Останки представителя этой группы гигантских пресмыкающихся были несколько лет назад обнаружены недалеко от столицы нашей республики экспедицией геологов, возглавляемой доцентом Ташкентского университета Г. А. Беленьким.

Уникальную находку доставили для изучения в Москву, в Институт палеонтологии Академии наук СССР. В этом научном центре под руководством известного советского палеонтолога А. К. Рождественского скелет динозавра препарировали и тщательно исследовали.

Ученые пришли к выводу, что найден новый вид ящера. Ташкентский динозавр оказался ближайшим родственником североамериканского. Это позволило исследователям установить связь между среднеазиатскими и североамериканскими динозаврами и изменить взгляды на геологическую историю нашего края в мезозойской эре.

По просьбе геологов Узбекистана московские специалисты, закончив изучение скелета динозавра, подготовили его точную копию для постоянного экспонирования в ташкентском музее. Интересно, что обнаруженный нашими геологами динозавр — первая на территории СССР находка наиболее сохранившегося скелета крупного ящера. Эти животные вымерли около 70 миллионов лет назад. Их изучение имеет важное значение для раскрытия тайн истории животного мира.

(УзТАГ).

Строители аграрно-промышленного комбината «Хосилот» возводят в Шахрисабзском районе пять благоустроенных поселков для рабочих садовинодарских совхозов. В каждом из них предусматривается строительство школы на 480 мест, два детских сада-яслей, клуба, торгового центра, столовой, гостиницы, бани с прачечной, хлебопекарни.

На снимке: строительство рабочего поселка в совхозе «Паландара».

Фото Н. Ключнева.

(УзТАГ).



НОВОСТИ

ДЛЯ ВАС, ЖЕНЩИНЫ!

На Октябрьском рынке в Доме тканей открылась выставка-продажа тканей, выпускаемых Ташкентским текстильным комбинатом. Свыше 200 образцов и рисунков хлопчатобумажных, современных натуральных, искусственных и синтетических тканей расположились на красиво оформленных витринах и стендах. К услугам покупателей — три стола раскроя.

АНКЕТА ДЛЯ РОДИТЕЛЕЙ

В ТАШКЕНТЕ несколько дней провели представители Московского института художественного воспитания Академии педагогических наук СССР, побывавшие в эту поездку уже в 16 городах Союза. Гости посетили ташкентские школы №№ 71 и 150, где роздали анкеты для учителей, родителей и учащихся, содержащие много интересных вопросов.

Анкета спрашивает ребят, что они любят читать, какая музыка им нравится и т. д., родителей — о какой профессии для своего ребенка они мечтают, бывают ли с детьми в театре, кино; учителей — какие произведения литературы и искусства использует педагог в своей учебно-воспитательной работе...

Изучение анкет поможет ученым разработать программы и учебники для введения в школах курса эстетики.

СЕМИНАР ПРЕПОДАВАТЕЛЕЙ

Ленинский райком партии организовал постоянно действующий семинар для преподавателей средних специальных учебных заведений.

На первом занятии с докладом о научной организации учебного процесса на уроках обществоведения выступил преподаватель азиационного техникума Я. Л. Мудрый.

Преподаватели общественных наук пяти средних специальных учебных заведений района обменялись опытом работы.

О формах и методах проведения занятий рассказали преподаватель общественных наук медицинского училища Э. Я. Ланда, заместитель директора по учебной части и старший преподаватель авиационного техникума Ф. П. Швец и И. К. Вахитов.

Очередное занятие семинара состоится в апреле.

СОВЕЩАЮТСЯ АГИТАТОРЫ

Задачам усиления агитационно-массовой работы в районе было посвящено состоявшееся в Ленинском райкоме партии совещание заведующих агитационными пунктами, клубами и руководителей агитколлективов.

С докладом выступила заведующая организационным отделом райкома партии М. Т. Арзанова.

НОВОСТИ

СТРОИТЕЛЬСТ ВО ГОРОДА:
ПРОЕКТЫ И СВЕРШЕНИЯ



СТРОЯТСЯ КВАРТАЛЫ Ц-4 И Ц-5.

СТРОИТЕЛЬСТВО

СЛОЖНЫМ УСЛОВИЯМ — ПРОГРЕССИВНЫЕ ИНЖЕНЕРНЫЕ РЕШЕНИЯ

Три города в городе — кварталы В-23, Ц-4 и Ц-5 возводят в Ташкенте посланцы Российской Федерации.

В ТИТУЛЬНОМ списке посланцев Российской Федерации значится 330 тысяч квадратных метров жилой площади, семь школ, 12 детских садов-яслей, два торговых центра, 17 магазинов, четыре столовые, поликлиника, аптека и другие объекты.

Объем работ, что и говорить, огромен. В выполнение этого задания включились 15 трестов управлений бывшего министерства строительства РСФСР и три управления министерства монтажспецстроя СССР.

С первого же дня образования треста «Росташстрой» возникло множество неотложных дел. Исполнять их пришлось порой в необычной обстановке. В сжатые сроки надо было организовать базы по выпуску бетона и раствора, приемки материалов и изделий, обучить рабочих и инженерно-технических работников особенностям строительства сейсмостойких зданий.

Немало хлопот принесла нам, россиянам, и непривычная летняя жара.

Посланцы Российской Федерации сразу же взяли равнение на высокое качество работ, сокращение сроков строительства. Были созданы специальные участки-эталоны, где отрабатывалась технология монтажа всех конструкций.

В. МАРКИН,
УПРАВЛЯЮЩИЙ ТРЕСТОМ «РОСТАШСТРОЙ», ЗАСЛУЖЕННЫЙ СТРОИТЕЛЬ УЗБЕКСКОЙ ССР

ПЕРВЫМИ возводились жилые дома в микрорайоне В-23. Одновременно начали строить сразу 44 дома, максимально совмещая работы. Так, одновременно с кладкой стен шла штукатурка, установка столярных изделий, перегородок. 80-квартирные дома были разбиты каждый на две захватки. Когда на первой зели кладку стен и производили штукатурные работы, на второй — монтировали перегородки и перекрытия с устройством сейсмических поясов.

На каждый дом конструкции и материалы подавали два башенных крана.

Работы были организованы так, что весь микрорайон В-23 стал одной строительной площадкой.

Это, наряду с прогрессивными методами скоростной застройки микрорайона, потребовало внести серьезные коррективы в организацию строительных работ. Например, в объеме всего микрорайона потребовалось провести планировочные работы и инженерные коммуникации. В связи со сложными геологическими условиями пришлось проложить дренаж глубиной до восьми метров и протяженностью пять километров, а уже затем — канализацию, водопровод, газопровод, теплотрассу и электросети, обеспечивать проезды к домам и растворобетонным узлам, расположенным в зоне застройки.

Одновременно со всеми этими работами мы вели кладку и бетонировку фундаментов.

Все это, а также сейсмические условия требовали особой четкости и точности от геодезической службы, созданной при тресте.

ДЕЯТЕЛЬНОСТЬ разветвленной сети управлений и всевозможных подразделений оперативно увязывалась диспетчерской службой треста. Регулярная информация передавалась по радио. Все строительные организации и предприятия треста, даже машины руководителей, были оснащены рациями. В центральном радиоузле было организовано круглосуточное дежурство.

В центре города, в кварталах Ц-4 и Ц-5, перед нами встали сложные инженерные задачи иного типа. Здесь требовалось начать строительство зданий с продольными монолитными железобетонными рамами, монолитными средними колоннами и сборными железобетонными ригелями, рассчитанными на девятибалльные подземные толчки.

Для строительства жилых зданий с пространственными железобетонными каркасами в нашем тресте разработана технология, при которой исключаются потери времени на набор прочности монтажных работ.

По предложению инженеров треста проектировщики разработали техническую документацию на несущую арматуру колонн к ригелям. Это дало возможность одновременно вести бетонирование, монтировать железобетонные конструкции и перегородки, не сооружая поддерживающих лесов и опалубки.

Проект девятиэтажных домов института ЦНИИЭП — жилища предусматривает строительство монолитного железобетонного фундамента, сборный каркас с несущей арматурой и заполнение стеновыми панелями из асбоцементных плит с прокладкой утеплителя. Эти здания очень металлоемки и, следовательно, дороги. Трест Оргтехстрой Главприокскстроя предложил конструкцию и технологию возведения таких домов из монолитного железобетона в скользящей опалубке. По предварительным расчетам, стоимость строительства снижается на 10—20 процентов, а продолжительность работ сокращается на три-четыре месяца.

В КВАРТАЛАХ Ц-4 и Ц-5 геологические условия очень сложны. В верхней части кварталов протекает канал Боозу, в нижней — канал Чаули. Проект предусматривал заключить Чаули на отметке 8—10 метров от поверхности в железобетонные трубы. В той же траншее намечалось расположить дренаж и канализацию. Требовалось произвести поблизости от канала до 200 тысяч кубических метров земляных работ. Кроме того, траншея разрезала кварталы Ц-4 и Ц-5 пополам, что усложняло организацию работ и задерживало сооружение соседних с каналом зданий.

Специалисты нашего треста и Главприокскстроя предложили проложить тоннель канала методом подземной щитовой проходки.

Сейчас работы ведутся на основе нашего проекта. Это позволит завершить работы в более короткие сроки.

При тресте создан полигон для изготовления доборных железобетонных элементов. Полигон выпускает блоки стен подвала, плиты террас, ригели и балконные плиты. Все изделия, за исключением террас и балконов, готовятся в формах, с немедленной распалубкой.

Коллектив треста «Росташстрой» уже построил для ташкентцев 155,5 тысяч квадратных метров жилой площади, четыре детских сада-яслей, две школы и другие объекты.

Многие строительные бригады добиваются исключительно высоких производственных показателей. Задание этого года мы, строители из Российской Федерации, решили завершить к 25 декабря.

Будет построено пятиэтажных домов общей площадью 112 тысяч квадратных метров, четырехэтажных домов — 110 тысяч квадратных метров и девятиэтажных — 108 тысяч квадратных метров.

Первым — 27 мая 1966 г. — прибыл в Ташкент строительно - монтажный поезд из Новосибирска. Спустя три дня прибыли тульские строители. Затем — посланцы Подмосковья, Кузбасса, Саратова, Волгограда, Челябинска и других городов.



СТРОИТЕЛИ ИЗ ВОЛГОГРАДА (СЛЕВА НАПРАВО) КАМЕНЩИКИ М. АБОШКИН И М. САФРОНОВА, БЕТОНЩИКИ В. АНТОНОВ И Э. МАМОНТОВА, БРИГАДИР КОМПЛЕКСНОЙ БРИГАДЫ Д. БОРИСОВ. Фото М. Нуритдинова.

ОТДЕЛОЧНЫЕ ПАСПОРТА

«Одеть» дома в нарядные и разные, «платья» не так просто. Создание архитектурного ансамбля целого микрорайона требует от строителей художественного вкуса, незаурядных способностей, профессионального мастерства.

Трест «Росташстрой» и Московский институт Гипрогор разработали специальные паспорта по внешней и внутренней отделке домов.

В паспортах широко рекомендуется оформлять фасады, применяя так называемый сочинский метод — штукатурка под «шубу». Это позволяет разнообразить отделку фасадов и сократить затраты на этой трудоемкой работе.

Способом соплования один человек за день может отделать до шестидесяти квадратных метров поверхности.

Встают высотные!

Наиболее организованно сейчас идет сооружение 9-этажных домов у строителей Подмосковья. В центре быстро растут брусы дома № 36. Не отстают в монтаже и в квартале В-23. Если на высотных домах № № 50 и 51 коллектив В. Галина ведет работы на первых этажах, то на 57-ом доме комплексная бригада каменщиков - монтажников Анатолия Данилова сейчас трудится на втором.

Вначале, как только приступили к заливке бетонных колонн, дело шло очень медленно. Три дня уходило только на бетонирование колонн и столько же на стыки ригелей. Несколько дней назад бригадир предложил смонтировать опалубку обоих узлов и замонолитить одновременно колонны и стыки. Ценное предложение А. Данилова позволило сократить время работы наполовину.

На втором этаже первого пруса монтажники Борис Желтов, Василий Барсуков и плотник Николай Лукин монтируют деревянную опалубку. Они устанавливают щиты с четырех сторон колонны, закрепляют их хомутами. Потом приступают и монтажу на стыках ригелей. Конструкция становится как бы цельной. Сверху и в боковые окна закладывают редкий бетон. Стоит попасть сверху небольшому балласту в узкое отверстие, и место останется пустым. Но строители предусмотрительны. Они тщательно проверяют бетон и стараются залить стыки более родким материалом. Заполняемость в результате хорошая, и два узла готовы одновременно.

Теперь время на эти операции сократилось. Бригада А. Данилова решила сделать бетонирование всех узлов второго этажа за четыре дня. Уже выполнена половина задания.

Монтажники на этаже разбирают опалубку одной из колонн. Снимаются поочередно хомуты, осторожно отделяются щиты. Колонна вместе со стыками забетонирована. Она сделана качественно и не имеет раковин. Одна из ответственных задач на высотном выполняется успешно. Строители постепенно накапливают опыт.

Г. АБОИМОВ,
бригадир каменщиков.

НАМ ПЕСНЯ СТРОИТЬ И ЖИТЬ ПОМОГАЕТ...

Коллектив художественной самодеятельности Краснодарского строительно-монтажного поезда очень молод. Ему нет и полугода. Но в нем уже есть и певцы, и танцоры, и музыканты. Вести занятия с самодеятельными артистами взялся студент дирижерско-хорового отделения Ташкентской консерватории Юрий Ананьев.

Популярными артистами среди строителей стали воспитатель Зина Новикова, кровельщик Виктор Проскудин и другие.

Сейчас в коллективе художественной самодеятельности насчитывается 25 каменщиков, плотников, штукатуров и рабочих других строительных профессий.

В. ИВАНОВ,
плотник.



КРАСНОДАРСКИЕ СТРОИТЕЛИ (СЛЕВА НАПРАВО) Р. КИСИЛЕВСКАЯ, Т. ТАРАНОВА, Г. КОНЦЕВОЙ И М. ПОЛУДНЕНКО.

Фото М. Нуритдинова.

НА ВАХТЕ — ВЕТЕРАН

КТО испытал, знает, что значит загореться юношеским огнем, когда тебе уже за пятьдесят. Познал вторую молодость и Борис Васильевич Кашканов.

Больше сорока лет посвятил он строительному делу, добрую половину из которых проработал столяром-плотником.

Сельским парнишкой во время коллективизации пришел он на стройку. С тех пор со строительной профессией уже не расставался. Время бросало его на разные участки: в период индустриализации страны возводил дома в поселках, в суровые годы войны наводил переправы, и снова строительные площадки родного Челябинска. Вот вехи большого пути, который прошел строитель за четыре десятка лет.

— Однажды моей бригаде, — вспоминает В. Кашканов, — поручили выполнить срочный государственный заказ — забетонировать фундамент под основной пресс стана 1200 на трубопрокатном заводе. Собрал бригаду, стали думать, прикидывать. «Пожалуй, не успеть», — засомневался я, но в ответ раздалось единодушное: «Справимся!».

Надо сказать, ребята были боевые, каждый имел высокую квалификацию да и опыт немалый. И работа закипела. За два месяца смонтировали опалубку и сдали под монтаж пресса огромный фундамент на много дней раньше срока.

Таких примеров Борис Васильевич мог бы привести десятки. Сколько на своем веку он построил домов! Рабочие Челябинского тракторного завода до сих пор добрым словом вспоминают Б. Кашканова, хвалят его умелые руки и щедрую душу. А годы шли, но не мог Борис Васильевич расстаться со своей профессией. Когда же молодежь Челябинска поехала на большую стройку в Узбекистан, собрался и Кашканов.

— Растрясет тебя, Васильевич, — шутили товарищи по работе.

— Не растрясет, а помочь людям надо, — серьезно ответил Б. Кашканов.

В Ташкенте его, прежде всего, поразил колоссальный размах стройки. Величественный труд российских строителей преображал Чиланзарский квартал В-23. Поднимались ввысь этажи новых жилых домов, приезжали все новые партии рабочих. Среди них — большинство молодежь. — «Так вот с кем мне придется работать», — подумал Б. Кашканов, глядя на парней и девчат. — Ничего, ловко орудуют с раствором».

— Что, папаша, квартиру себе выбираешь? — спросил один из парней.

— У меня в Челябинске есть, — нехотя отозвался Кашканов. — А приехал я, как и вы, строить Ташкент.

На другой день Борис Васильевич полностью окунулся в работу. Сначала рыл траншеи, прокладывал наружные коммуникации, а когда на доме № 23 организовали бригаду плотников, Б. Кашканова сразу перевели туда.

Плотники успешно справились с заданием. Их перевели в центр. В квартале Ц-4 строили столовую, укладывали бетон, делали мозаику. Однажды к Кашканову подошел начальник участка и сказал:

В 35-м СУ объект готовят к сдаче, просили помочь. Вот и решили поручить вам возглавить бригаду. Возьметесь?

Предложение обрадовало Б. Кашканова. Бригада была комплексная, каждый хорошо знал свое дело.

С вдохновением, увлеченно трудились девушки на штукатурке жилого дома. Задача была выполнена, срыва на объекте не произошло. На славу потрудились отделочники — качество штукатурки ставили всем в пример, а руководители СУ-35 объявили девушкам благодарность.

Первые успехи вдохновили всех членов коллектива. На следующих объектах они по-прежнему трудились с молодым задором. Хлопот стало больше у бригадира. То с одного, то с другого этажа звенели голоса штукатуров.

— Борис Васильевич, еще раствора!

Насоса для подачи раствора на этажи не было, приходилось через каждые полчаса материал подавать наверх в бадье. Кроме того, на пусковом доме № 52 бригада выполнила малярные работы в одном подъезде. Сейчас этот первенец челябинских строителей принят государственной комиссией.

Опытный ветеран несет трудовую вахту на стройке города. Годы не стали ему помехой. В работе своего дружного, боевого коллектива он, как в зеркале, видит свои молодые годы. Улыбки, смех парней и девчат поднимают его настроение.

— В Ташкенте я второй год, уезжать не хочется, привык, — говорит Кашканов. — Да и дорог стал он мне. Работаешь с молодежью и сам молодеешь.

Что может быть лучше вдохновенного труда и прилива новых молодых сил!

В. ШАЛАГИН,
штукатур.

Всесоюзный рекорд

Долгое время жителям Ташкента досаждал канал Чаули. Он протекал через центр города, являлся источником инфекционных заболеваний. В то же время канал мешал застройке микрорайонов Ц-4 и Ц-5.

Строители Российской Федерации решили пустить воды Чаули по новому руслу. Как это лучше сделать? Рыть траншею для канала, строить дренаж канализации? Но рытье траншеи усложнило бы и затормозило возведение жилья, создало бы дополнительные трудности городскому транспорту. Ведь пришлось бы выполнить 150—200 тысяч кубических метров земляных работ.

Российские строители нашли выход из трудного положения. Специалисты треста «Росташстрой» и Главприокскстроя предложили загнать Чаули под землю на глубину 8—10 метров в железобетонное русло, пройти тоннель методом щитовой проходки.

При тресте было создано специальное управление Востокподземстрой, перед которым поставили задачу с помощью щита «ПЩ-3» проложить 3500 метров главного подземного коллектора диаметром 3,2 метра и 1100 метров вспомогательного диаметром 2,56 метра.

Н. ОРЕХОВ.

Посланцы 45 областей Российской Федерации трудятся на строительстве нового Ташкента. Ключи от квартир в добротных и прочных домах передают ташкентцам строители из Тулы, Саратова, Воронежа, Краснодара, Уфы, Перми, Волгограда, Ярославля, Горького, Свердловска, Новокузнецка, Челябинска, Новосибирска, Куйбышева, Череповца и других городов.



СТРОИТЕЛЬНАЯ ПЛОЩАДКА ПОСЛАНЦЕВ КРАСНОДАРА.

Наши интервью

КУКОЛЬНЫЕ ПРЕМЬЕРЫ 1968 ГОДА

В этот день в зале Республиканского театра кукол были необычные зрители. Актеры, режиссеры, драматурги, сотрудничающие с театром, работники Главного управления искусств, собравшиеся на заседание художественного совета, чтобы подвести итоги 1967 года и определить репертуар театра в нынешнем году.

— В прошлом году, — рассказала нам директор театра, заслуженный работник культуры УзССР Р. Л. Ананьева, — наш коллектив показал свыше 200 представлений, на которых побывало более полумиллиона зрителей. Творческому разнообразию репертуара, режиссерским находкам способствовало то, что в театре были защищены 3 дипломных спектакля выпускниками Ташкентского театрально - художественного института имени А. Островского. Особенно большим успехом у зрителей пользовались «Неизвестный с хвостом», «Рим Тим Ти», «Железный мальчик», «Гурий Львович Синичкин». Актеры театра совершили гастрольные поездки в Ферганскую, Самаркандскую, Бухарскую, Кашкадарьинскую области, а в городах и селах столичной области коллектив театра фактически не прекращал своих выступлений в течение всего года.

Что же нового увидит зритель в этом году?

Для самых маленьких будут подготовлены спектакли «Мой папа лев», «Айболит», а на узбекском языке — «Вали Батыр», взрослым будет показано «Концертное обозрение». Кроме того, в репертуаре сохранятся такие полюбившиеся детям пьесы, как «Аладдин и волшебная лампа», «Окно и Лошадь», «Сэмбо», «Девочка Эфа» и другие.

У театра установилась хорошая традиция: совместная творческая работа с молодыми драматургами, и в этом году он поможет завершить работу над своими произведениями А. Розмухамедову и Я. Ходжаеву, готовящим новые кукольные пьесы.

— В истекшем году наш коллектив, — говорит Р. Л. Ананьева, — неплохо потрудился, а в этом году нам хочется выступить еще лучше, интереснее, оригинальнее. Надеемся, что будем частыми и желанными гостями в детских садах, школах, а с наступлением теплой погоды — в парках и пионерских лагерях, постараемся побывать в самых отдаленных районах республики, вызывать смех, улыбки и радость у наших самых маленьких зрителей.

Л. БЕЛЯВСКИЙ.

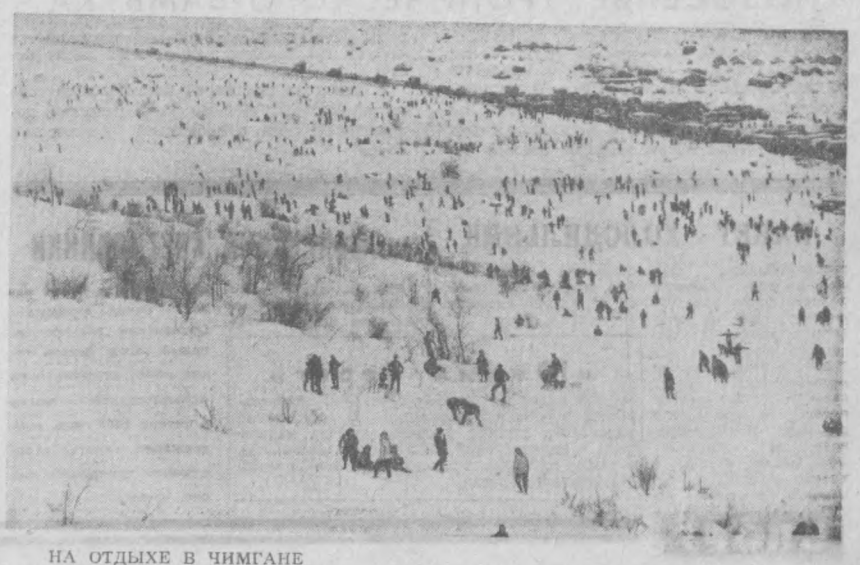

НА ОТДЫХЕ В ЧИМГАНЕ

Фотоэтюд А. Мантрова.

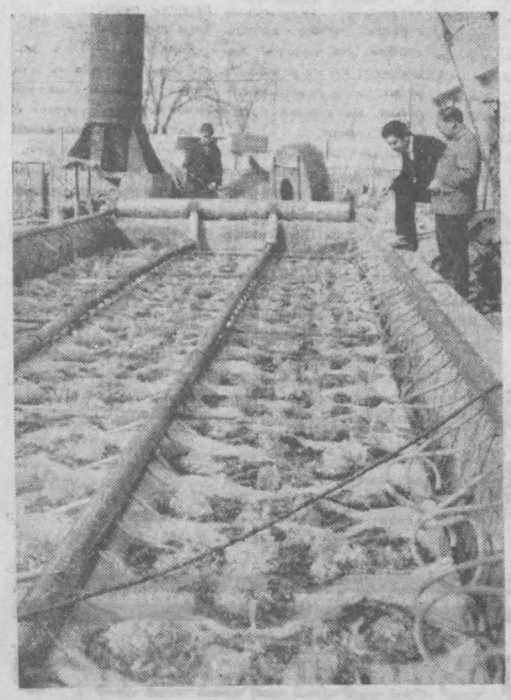

Сотрудники лаборатории водных культур Института ботаники работают над проблемой массового культивирования кормовых водорослей и высших водных растений, используемых в качестве витаминных добавок в рацион сельскохозяйственных животных и птиц. Ученые разработали новую установку для круглогодичного выращивания хлореллы, где используются отходы природного газа после его сгорания в промышленных котельных. Строительство таких установок окупается в короткий срок, открывает большие перспективы в получении больших количеств пищевых и кормовых продуктов от водорослей. Воздух же не будет загрязняться вредными отходами.

На снимке: установка для круглогодичного выращивания хлореллы.

Фото **В. Лейзеровича** (Фотохроника УзТАГ).

НА СЦЕНЕ — «НИТОЧКА»

Художественная агитбригада «Ниточка» Ташкентского текстильного комбината знают далеко за пределами предприятия. Многие ташкентцы видели программу «Ниточки» — «Хорошо» по телевидению. С тех пор в коллективе подготовлено несколько новых программ. А на днях состоялась премьера музыкального обозрения — «Сердцем не стареть!».

Оно посвящено тем представителям старшего поколения текстильщиков, которые и сегодня с прежней энергией трудятся на комбинате, а также молодежи предприятия, развивающей лучшие традиции своих старших товарищей по труду.

Восемь исполнительниц, восемь молодых текстильщиц, создают на сцене живую атмосферу непосредственного общения со зрителем.

Прядильщицы В. Черногубова, Н. Соколова, В. Падолко, Л. Гутьяр, Н. Андреева, Т. Кузьминых, Н. Ручкина, Л. Лучко отдают свое свободное время искусству, и участие в «Ниточке» стало для них любимым увлечением.

Работниками Текстильного комбината являются и ребята из музыкального ансамбля, который сопровождает выступление агитбригады.

С успехом прошло выступление «Ниточки» в профилактории комбината. Тепло встретили обозрение «Сердцем не стареть!» связисты одной из воинских частей Туркестанского военного округа.

Впереди — многочисленные выступления на фабриках комбината, в красных уголках общежитий.

О. КОЗЛОВСКАЯ.

ВКЛАД — ПЕРЕЧИСЛЕНИЕМ

НАЧАЛЬНИК УПРАВЛЕНИЯ ГОССТРУДСБЕРКАСС И ГОСКРЕДИТА г. ТАШКЕНТА С. САБИРЖАНОВ ОТВЕЧАЕТ ЧИТАТЕЛЮ ГАЗЕТЫ «ВЕЧЕРНИЙ ТАШКЕНТ» К. ЕРЕМИНУ.

В заметке К. Еремина «Где проверить облигацию?», опубликованной 27 января 1968 года, правильно вскрывается факт отсутствия в сберегательной кассе № 3650/0139 отдельных таблиц с тиражами выигрышей. Этот недостаток устранен, работникам кассы строго указано на необходимость повышения культуры обслуживания и обеспечения проверок облигаций и лотерейных билетов по всем тиражам.

Одновременно тов. Еремин вносит ценное предложение о приеме денег на хранение прямо на рабочих местах. Сберкассы города широко используют такой вид, как перечисление части заработной платы, но, к сожалению, не все рабочие и служащие знают о преимуществах этого способа.

В чем же оно состоит? Об этом С. Сабиржанов сообщил следующее: вкладчик не должен лично посещать свою сберегательную кассу для оформления очередного «взноса» или для того, чтобы внести первый вклад! **Можно открыть новый счет или пополнить вклад путем перечисления. И в этом случае деньги поступают на счет непосредственно из бухгалтерии того предприятия, учреждения, учебного заведения, где вкладчик работает.**

Допустим, вкладчик, подсчитав свои возможности, решил регулярно, каждый месяц, увеличивать сумму своих сбережений на одну пятую часть месячного заработка. Он подает письменное заявление в бухгалтерию по месту работы, и бухгалтерия эту часть зарплаты регулярно перечисляет на сберегательную книжку.

Для удобства вкладчика установлен порядок, предоставляющий право через бухгалтерию своего предприятия или учреждения перечислять суммы из зарплаты в любую сберегательную кассу, в том числе, естественно, в кассу по месту жительства.

Это особенно удобно, если вкладчик намерен накопить в течение определенного срока деньги, скажем, на путевку, на летнее путешествие, на оборудование квартиры и т. д. Поступление вкладов в сберегательную кассу путем перечисления сумм денежных доходов трудящихся приносит пользу и государству.

Операции по перечислению вкладов приобретают все большую популярность среди трудящихся Ташкента. Ими пользуются рабочие и служащие предприятий и строек, государственных учреждений, преподаватели вузов и техникумов, пенсионеры из числа бывших военнослужащих. Только за 1967 год в сберегательные кассы города поступило путем перечисления части заработной платы рабочих и служащих 7714,3 тысячи рублей. Наиболее значительный рост вкладов приходится на коллективы авиазавода, заводов абразивных изделий, «Компрессор», железобетонных изделий, парфюмерной фабрики.

Интересы дела требуют, чтобы перечисления части зарплаты и пенсий во вклады проводились регулярно, способствовали сосредоточению средств трудящихся в сберкассах. Администрация, профсоюзные и другие общественные организации призваны проводить разъяснительную работу среди членов своего коллектива, чтобы они получили возможность в полной мере воспользоваться этой удобной формой сохранения и пополнения своих сбережений.

Справочное бюро вечернего Ташкента

ТЕЛЕФОН В-36557

Р. ГАТАУЛЛИН: Имеется ли положение о том, что студенты вечерних факультетов институтов, достигшие 35-летнего возраста, освобождаются от изучения иностранного языка?

Ответ. Такого положения нет. Студенты вечерних факультетов институтов, достигшие 35-летнего возраста (и старше), от изучения иностранного языка не освобождаются.

●●●

Т. ЕФИМОВА: В этом году наш дом будут сносить. На какую жилплощадь может претендовать моя семья — я и мой сын десяти лет — однокомнатную или двухкомнатную квартиру.

Ответ. Вам положена однокомнатная квартира.

●●●

Ю. ГАЙКОВ. А. РАЙХНАН. Просим сообщить адреса Московского и Рижского посылторгов радиотоваров.

Ответ. Москва, Союзпосылторг (радиотовары). Рига, Рижский посылторг (радиотовары).

БЛИЖЕ К ЗВЕЗДАМ

Новый дом отдыха на сто мест построен в Бюракане, рядом со всемирно известной обсерваторией, ведущей наблюдение за звездным небом. На берегу озера Севан началось строительство 14-этажного дома отдыха. Высотный санаторный комплекс на пятьсот мест сооружается и в Джермуке.

В нынешнем году в санаториях и домах отдыха Армении отдохнут 36 тысяч человек — на четыре тысячи больше прошлогоднего.

(ТАСС).

Наш юридический отдел

В. ПОЛУХИН: Я уволился с работы, после чего заболел и нахожусь на излечении. Должна ли оплатить больничный лист организация, откуда я уволился?

Ответ: Нет, не должна. Пособие по временной нетрудоспособности выдается, если нетрудоспособность наступила в период работы, включая и время испытания. Периодом работы считается все время, в течение которого работник состоит на работе, начиная с первого дня, когда он фактически начал работать, и до дня увольнения включительно. Днем увольнения считается последний день работы, за который работник имел право на заработную плату. Если нетрудоспособность наступила в день увольнения, то пособие выдается, так как этот день входит в период работы. При наступлении временной нетрудоспособности после увольнения пособие не выдается.

А. ПЛЕШКОВ,
заведующий юридической консультацией Узсовпрофа.

ХИВА — ГОРОД ЗАПОВЕДНИК





В ХИВЕ МНОГО УНИКАЛЬНЫХ ПАМЯТНИКОВ ДРЕВНЕЙ СТАРИНЫ. СЕЙЧАС ВЕДЕТСЯ ИХ РЕСТАВРАЦИЯ.

НА СНИМКАХ: ИДУТ РАСТАВРАЦИОННЫЕ РАБОТЫ.

Фото К. Атаева (УзТАГ).

ГОЛОС ПЛАНЕТЫ

ХАЙФОН В ЭТИ ДНИ

На Центральной площади в Хайфоне, возле огромной карты Вьетнама, останавливаются велосипедисты, — здесь отмечают флажками победы на Юге. Весь город живет новостями из-за 17-й параллели. Встречаясь, старые знакомые часто начинают прямо с новостей:

— Послушай, на Юге атаковали 35 опорных пунктов!

— Это позавчера, сегодня уже 40.

Сам Хайфон тоже живет напряженной боевой жизнью. В зоне Хонг Банг, подвергшейся варварской бомбардировке американской авиации, идет расчистка кварталов.

Но несмотря на это, город живет нормальной жизнью. Повсюду продают гладиолусы. Много людей в кинотеатрах. Работают школа искусств, кукольный театр.

Не удалось американцам изолировать Хайфон от внешнего мира. Хайфонское шоссе действует. Работает порт, через который в страну поступает помощь братских социалистических стран. Причалы — это сплошная цепь разгружающихся судов. Работа ритмична и организованна. За рулем трактора — девушка-вьетнамка. Ждет, когда нагрузят прицеп. Матрос с советского судна по накладной сдает груз.

Порт работает. Но время от времени радио, прерывая программы, предупреждает: «К югу и западу действуют американские самолеты».

Сейчас над Хайфоном тучи. Они надежно прикрывают порт и город от прицельного бомбометания. Но Хайфон все время наготове.

С. ЕСИН.
(АПН—Радио).
Хайфон.



Тяжелые условия труда шоферов грузового автотранспорта, подвергающихся жестокой эксплуатации в условиях массовой безработицы, приводят к большому числу аварий и катастроф на дорогах ФРГ. Водители вынуждены находиться по 15 часов в сутки за рулем, вместо положенных девяти, спать меньше 5 часов, ездить в любую погоду и по любым дорогам с повышенной скоростью, чтобы наездить не менее 3—4 тысячи километров за неделю. Кроме того, шоферам часто приходится самим производить погрузку и выгрузку. Сильное переутомление водителей машин вызывает у них различные заболевания, что не может не сказываться на безопасности движения грузового транспорта.

На снимке: авария грузовой автомашины на одной из дорог ФРГ. Фото «Штерн» — АПН.

Мы с вами, дорогие друзья!

Мне доводилось не раз встречаться с вьетнамскими сестрами, и я всегда восхищаюсь их героизмом, мужеством, непреклонной волей к победе. Это чувство восхищения в тысячу раз возросло сейчас, когда южновьетнамские патриоты наносят интервентам решительные удары, когда американская военщина, разъяренная последними политическими и военными поражениями, пытается взять «реванш», убивая ни в чем не повинных мирных жителей — детей, женщин, стариков. Мы с болью в сердце узнаем о новых зверствах захватчиков, пытающихся поставить на колени свободолюбивый народ Вьетнама. Но это им не удастся!

Советские люди солидарны с народом борющегося Вьетнама. Мы поддерживаем вашу борьбу, дорогие вьетнамские сестры и братья! Все честные люди земли, вся совесть человечества решительно осуждают преступления американских агрессоров и выражают свою поддержку героическим борцам Вьетнама!

ЗУЛЬФИЯ,
узбекская поэтесса, лауреат премии имени Джавахарлала Неру.

(АПН).

ЧТО БЫЛО...

Надвигается лето. Как бы далеко оно ни было, уже сейчас оно опаляет американцев своим горячим дыханием. Кажется, с больших настенных календарей, которые висят в полицейских участках, июнь просвечивает сквозь оставшиеся до него листы февраля, марта, апреля и мая, пламенеет пожаром и кровью восстаний.

Холодной зимой хорошо сидеть у компьютора* и задавать простые человеческие вопросы: что было... что есть... что будет? Компьютор мелко дрожит от напряжения, вращает глазами-бобинами, и дырчатый его интеллект производит на свет тревожные ответы.

На вопрос: что было?

В 1965 году летом — пять серьезных восстаний в разных городах США;

В 1966 году — 20 восстаний;

В 1967 году — около 80 восстаний.

ЧТО ЕСТЬ...

Первое. По решению федеральных властей уменьшены ассигнования на пособия по безработице. Второе. Обострились противоречия в стране. Третье. Усиливается значение полиции, да и вообще силы в «успокоении» восстаний.

Ну, а что будет?

Вот несколько предсказаний, опубликованных в журнале «Ньюсуик»:

ЧТО БУДЕТ?

Намечающийся марш нищеты на Вашингтон под руководством д-ра Мартина Лютера Кинга может стать сигналом к повсеместным негритянским восстаниям.

Цепная реакция волнений пройдет по всем большим городам США и ничто не сможет остановить ее.

Летом прошлого года президент Джонсон назначил комиссию по изучению причин волнений в американских городах. Комиссия из одиннадцати человек работала шесть месяцев; сейчас она готовит доклад, который будет вручен президенту седьмого марта. По всему видно: выводы членов комиссии будут весьма мрачными. До лета осталось всего несколько месяцев. Смешно говорить о том, что правительство США попробует за это время улучшить положение негров в стране. Единственная мера, которая уже сейчас подготавливается, — жестокое подавление восстаний.

О содержании доклада можно хотя бы частично судить по интервью, которое дал недавно журналу «Юнайтед Стейтс ньюс энд Уолрд рипорт» член комиссии сенатор-демократ от штата Оклахома Фред Харрис. Вот несколько вопросов и ответов из этого интервью:

Вопрос. Сенатор Харрис, после шестимесячного участия в работе двух комиссий по расследованию причин восстаний что вы думаете теперь о будущем?

Ответ. Теперь я понял, что проблема города глубже, чем я думал. Я полагаю, что ответом может быть не что иное, как решимость страны во главе с правительством устранить некоторые глубинные причины восстаний.

Вопрос. Вы думаете, лето сулит нам новые восстания?

Ответ. Я сказал, что условия, которые существовали в районах восстаний, все еще существуют и в некотором отношении ухудшились. Я считаю, что обстановка внутри страны становится все беспокойнее и напряженнее.

Вопрос. Что вы считаете главной причиной восстаний?

Ответ. Люди живут в ужасающих условиях, подвергаются дискриминации из-за цвета кожи. Для них в этом урбанизированном и технически развитом обществе возможности, часто, закрыты.

Вопрос. Видите ли вы признаки, которые бы говорили о том, что восстания могут перерасти в гражданскую войну в городах?

Ответ. Я знаком с некоторыми соображениями относительно возможностей гражданской войны. Я знаю факты, которые указывают на эту тенденцию.

Поляризация и уменьшение коммуникабельности в нашем обществе сейчас достигли уровня, которого мы не наблюдали за всю историю страны, и это привело нас к самому тяжелому внутреннему кризису со времен окончания гражданской войны.

Что было... что есть... что будет?

Три тяжелых вопроса давят на плечи американцев.

Приближающееся лето, как видно, ответит на них с беспощадной точностью.

* Электронно-вычислительная машина

Г. БОРОВИК,
соб. корр. АПН.

Нью-Йорк.
(По телефону.).

НОВОСЕЛЬЕ ТРОПИЧЕСКОГО БАМБУКА

Восемнадцатиметровой высоты достиг тропический бамбук, впервые выращенный под северным небом — в оранжерее Ботанического сада Академии Наук СССР в Ленинграде.

Корневище растения, посаженного пять лет назад, прислали советским ботаникам вьетнамские ученые. Ленинградский новосел украсил коллекцию тропических растений, в которой представлено более трех тысяч видов.

В одной из оранжерей ботанического сада сейчас создается экспозиция из растений, доставленных сюда с побережий тропических морей.

ПАКЕТ - ХОЛОДИЛЬНИК

Строительство цеха для выпуска полиэтиленцеллофана началось в Белоруссии на могилевском заводе искусственного волокна.

В этом цехе, сообщает корреспондент ТАСС, целлофан будет покрываться полиэтиленовой пленкой. Новый материал не пропускает воду, воздух и газы. В таких пакетах можно хранить в течение нескольких месяцев свежее мясо, рыбу, колбасу и другие скоропортящиеся продукты.

«Южный берег»

— так будет называться пансионат текстильщиков в районе Геленджика. В сооружении пансионата примут долевое участие ивановский и родниковский меланжевые комбинаты, а также ряд других текстильных предприятий Ивановской области. (ТАСС).

СМОЛЕНСКИЕ СВЕТИЛЬНИКИ

Люминесцентные сороковаттные светильники, срок службы которых десять тысяч часов, начал выпускать Смоленский электроламповый завод. Девять тысяч ламп, зажженных на испытательной станции в январе 1966 года, продолжают гореть, «прослужив» тринадцать тысяч часов.



ЗИМНИЕ МОТИВЫ

Друзья познаются в тяжелые времена. И пугливые лесные красавцы каждый день уже дожидаются прихода человека (государственное лесное хозяйство в Гарделегене, ГДР).

Фото АДН—ТАСС.

КУРС на озера

УГОЛОК ОХОТНИКА

Поди разберись, когда кончается зима, а когда начинается весна, если в середине января температура воздуха была плюс 20 градусов, а во второй половине февраля только 8!

Значит, надо заглянуть в календарь. По нему март — весенний месяц. Вот в марте и начнем... весеннюю охоту. Да, разрешена весенняя охота, с субботы 2 марта по воскресенье 10 марта.

Не ропщите, что сезон весенней охоты короткий. Это только так кажется. При двухнедельном сроке в прошлые годы мы имели только три выходных дня в сезон, а сейчас — четыре.

Сократили нормы отстрела дичи? Верно, сократили. Но разве это мало —10 уток, 10 лысух и два гуся за весенний сезон! Да, для спортивной охоты даже много! Но на весенней охоте надо особенно разумно стрелять. Не палить во все, что налетает, не швырять дробью по стаям.



Многие тысячи людей с огромным нетерпением ждали этих заветных дней. Ждали, чтобы ехать на лоно природы, на свежий воздух, побродить по мягкой, травянистой земле. Этим людям просто необходимо тесное общение с природой. Но охотничью душу тянет еще и в туган, в камышовые заросли, на озера. И вот трясутся люди в кузовах машин, проводят бессонную ночь, задолго до рассвета забираются в трущобу, чтобы удовлетворить спортивную страсть, чтобы добыть трофеи. На жирное? Да, конечно. Но не в первую очередь, не главным образом. На первом плане у них спорт.

И тут мне хочется пожелать нашим охотникам: будьте спортсменами до конца. Не забывайте, что первейшая наша обязанность — беречь живую природу. Закон об охоте в нашей республике не запрещает отстрел уток-самок в дни весенней охоты. Но есть еще неписаный закон охотников: весной самок охранять.

Представьте себе, что вы убили уточку. Серенькую, невзрачную, да к тому же и худую. Похвалиться вам нечем. Больше того, вам стыдно будет перед товарищами. А загублена целая утиная семья. Товарищ же ваш снял на зорьке крякового селезня. В нем полтора килограмма весу — руку оттягивает. На голове у него изумрудно-зеленая с золотистым отливом шапочка, на шее — белоснежный воротничок, коричневая манишка, на лапках желтые сафьяновые сапожки... Да ведь каждым перышком селезня вы будете любоваться, а дома сынишка непременно попросит:

— Пап, разрешн вот эти перышки с колечками вырвать...

А вы и разрешите-то не сразу:

— Подожди, Сашок, вот Василий Степанович придет, посмотрит, тогда и вырвешь...

Селезень — это настоящий трофей. А для природы утрата не велика. Яиц он не несет и в воспитании потомства участия не принимает.

Нет, не малые нормы для отстрела установлены. И не стремитесь их обязательно выполнить. Постарайтесь сделать хороший, по-настоящему спортивный выстрел и добыть достойный спортсмена трофей. Это доставит вам большее удовольствие.

Удачи вам, товарищи охотники!

М. САВЕЛЬЕВ.

Редактор
С. М. КАРАМАТОВ

СПОРТ

ЧЕТВЕРТЫЕ

Борьба вольная

В Таллине закончилось первенство Центрального совета ДСО «Трудовые резервы» по вольной борьбе. Удачно выступила на этих соревнованиях команда Узбекистана, занявшая в командном зачете четвертое место. В личном зачете узбекский тяжеловес А. Буторский стал чемпионом спортобщества в своей весовой категории. Второе место завоевал в наилегчайшем весе К. Аскракулов.

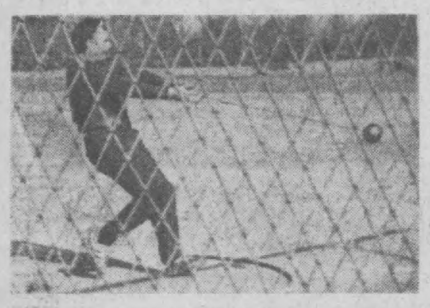

ЧАСТЫЕ ГОСТИ В СОЛНЕЧНОМ ТАШКЕНТЕ СИЛЬНЕЙШИЕ ЛЕГКОАТЛЕТЫ СОВЕТСКОГО СОЮЗА. СЕЙЧАС НА СТАДИОНЕ «ПАХТАКОР» ПРОВОДЯТ ТРЕНИРОВКИ МЕТАТЕЛИ МОЛОТА ИЗ СБОРНОЙ КОМАНДЫ СССР.

НА СНИМКЕ: МЕТАЕТ МОЛОТ ОЛИМПИЙСКИЙ ЧЕМПИОН И РЕКОРДСМЕН СОВЕТСКОГО СОЮЗА ЗАСЛУЖЕННЫЙ МАСТЕР СПОРТА Р. КЛИМ.

Фото Б. Мазура.
(УзТАГ).

Справочное БЮРО Вечернего ТАШКЕНТА

ТЕЛЕФОН В-56557

В редакцию приходят письма, в которых читатели нашей газеты (В. Резников, ученики школы рабочей молодежи № 11 и другие) просят объяснить положение, создавшееся в турнирной таблице хоккейных команд первой группы на X зимних Олимпийских играх в Гренобле перед последними поединками большой четверки — Швеция — Чехословакия, СССР — Канада.

Перед последним туром у трех команд — СССР, Канады и Чехословакии было по десять очков, у Швеции — восемь. Комментируем возможные результаты матчей между этими сборными:

если сборная Канады выиграла бы у сборной Советского Союза, то первое место, независимо от результата матча Швеция — Чехословакия, досталось бы канадцам;

если бы выиграли сборные Чехословакии и СССР, то первое место заняли бы спортсмены Чехословакии, так как они победили советскую сборную (при равенстве очков у двух команд преимущество отдается победителю встречи между этими сборными);

если бы выиграли сборные Швеции и СССР, то чемпионами были бы советские спортсмены;

если бы оба матча Швеция — Чехословакия, СССР — Канада, закончились вничью, то победителем вышла бы команда СССР (при равенстве очков у трех сборных преимущество отдается команде, имеющей лучшую разность заброшенных и пропущенных шайб);

если шведы сыграли бы вничью, а сборная Советского Союза победила команду Канады (как это и случилось), то олимпийскими чемпионами становились советские хоккеисты.

РЕКЛАМА, ОБЪЯВЛЕНИЯ • РЕКЛАМА, ОБЪЯВЛЕНИЯ

НА РАДИОВОЛНЕ

МАРТ
ВТОРНИК
5

Первая

16.10 Радиоинсценировка по рассказу Хайруллаева «Напевы танбура» (узб.).
16.50 Обзор газеты «Правда» (узб.).
18.00 Передача «Дал слово — сдержи» (рус.).
18.10 М. Кажлаев. Части из симфонической картины «Дагестан».
18.40 Спортивная передача (узб.).
19.20 Музыка экрана (узб.).
20.00 Программа радиостанции «Ёшлик» (узб.).
20.30 Произведения молодых композиторов (узб.).
21.00 Комментарий на международные темы (узб.).
21.10 Концерт для работников сельского хозяйства (узб.).
21.30 Программа радиостанции «Октябрь» (рус.).
22.30 Концерт (узб.).
22.40 М. Горький. «Жизнь Клима Самгина». Главы из романа (узб.).
23.15 Концерт для строителей нового Ташкента (узб.).

Вторая

19.00 Классики русской литературы. Л. Н. Толстой. «После бала». Радиоинсценировка (узб.).
19.30 Эстрада наших друзей (рус.).
20.00 Концерт таджикской лирической музыки.
20.30 Каракалпакская музыка.
20.50 «Имени Ленина». Передача Украинского радио (рус.).
21.00 К декаде таджикской культуры в Узбекистане. Джалал Икрами. «Дочь огня». Главы из романа (узб.).
21.30 Москва. Ленинский университет миллионов.

Третья

17.30 «Тепляц-1812». Музыкальная радиопостановка (рус.).

МАРТ
СРЕДА
6

Первая

6.15 Утренний концерт (узб.).
8.25 Песни С. Каланова и Ф. Садыкова.
9.30 Пьесы для арфы.
9.50 Беседа «Мелиораторы Каршинской степи» (тадж.).
10.10 Н. Римский-Корсаков. Увертюра «Светлый праздник».
11.15 «В. И. Ленин и женщины Советского Востока». Беседа кандидата исторических наук Х. Хамдамова (узб.).
11.25 Хоровые произведения композиторов Узбекистана.
12.15 Музыкальный антракт.
13.30 Песни Франции.
16.10 Литературно-музыкальная передача «Сердце матери» (узб.).
16.50 Обзор газеты «Правда» (узб.).
17.00 «Композитор Б. Гиенко». Концерт-очерк (рус.).
18.00 Передача «Политинформаторы» (рус.).
18.10 Легкая музыка советских композиторов (рус.).
18.40 Спортивная передача (рус.).
19.20 Концерт казахской музыки.
20.00 Радиожурнал «Узбекистан индустриальный» (узб.).
21.00 Комментарий на международные темы (узб.).
21.10 Концерт для работников сельского хозяйства (узб.).
22.20 Танцевальные ритмы.
22.40 Вечер поэзии (узб.).
23.15 Концерт-отдых.

Вторая

8.25 Музыка народов СССР.
19.00 Отрывки из макомов.
19.30 Мастера искусств Узбекистана. Народная артистка УзССР К. Ефремова (рус.).
20.00 Концерт народного певца Таджикистана Н. Аминова.
20.30 Концерт корейской музыки.
21.00 Литература братских народов. Рассказ украинского писателя Гуцало «Июльский дождь» (узб.).
21.30 Москва. Ленинский университет миллионов.

Третья

14.00 «Я пою о Москве». Музыкально-литературный монолог (рус.).
16.00 Монтаж оперы Глиэра и Садыкова «Гульсара» (узб.).
17.35 Образы Пушкина в оперном творчестве русских композиторов.
18.45 Д. Закиров. Увертюра «Хамза».

НА ГОЛУБОМ ЭКРАНЕ

МАРТ
ВТОРНИК
5

Первая

(3-й КАНАЛ)

На русском языке:
17.55 Программа передач.
18.00 Телевизионные новости.
18.15 «По ленинскому призыву».
18.35 Реклама и объявления.
18.40 «Женя, Женечка и Катюша». Художественный фильм.

На узбекском языке:
20.00 На волне «Дружбы».
21.00 Телевизионные новости.
21.20 К 525-летию со дня рождения Алишера Навои. «Адабий мероснмиз ойнанжахонда».
21.50 Победители соревнований.
22.05 «Ёр-ёр». Музыкальная картина.

Вторая

(5-й КАНАЛ)

На русском языке:
18.00 Передачи учебной программы. Для школьников. Физика. «Свободные и вынужденные колебания».
18.30 «Поэзия, рожденная знанием». К. Паустовский.
19.00 Для студентов. Теоретическая механика.

ПОКАЗЫВАЕТ МОСКВА
20.00 Программа передач.
20.05 Телевизионные новости.
20.15 Академия сельскохозяйственных знаний.
20.45 «Зеркальце». Мультфильм.
21.00 «Тебе, юность». Музыкальное обозрение.
21.30 Для слушателей школ основ марксизма-ленинизма. Политическая экономия социализма. «Общественные формы потребления и их использование». Беседа 4-я.
22.00 Ю. Фрике. «Второе лицо». Телеспектакль (часть 2-я).
23.15 Музыкальный антракт.
23.30 Информационная программа «Время».
00.15 Реклама.
00.30 «Знание». Научно-познавательная программа. «О самой значительной работе узбекских ученых». (Включение Ташкента).
01.15 Конец ретрансляции Москвы.

Третья

(9-й КАНАЛ)

20.00 Для школьников. «Книга — наш друг» (на узбекском языке).

На русском языке:
20.20 «Исчезнувший инструмент». Концерт.
21.00 «Наши женщины». Телеочерк.
21.20 Парторганизация и НОТ.
21.35 «Простая история». Художественный фильм.

МАРТ
СРЕДА
6

Первая

(3-й КАНАЛ)

17.55 Программа передач.
18.00 Телевизионные новости (на русском языке).

На узбекском языке:
18.10 К 100-летию со дня рождения М. Горького. «Горький и дети».
18.30 «Все для человека». К 50-летию Декрета о социальном обеспечении.
18.50 «Узлининг намоён кил». Концерт.
19.50 Телевизионные новости.

ПОКАЗЫВАЕТ МОСКВА
20.00 Программа передач.
20.05 Телевизионные новости.
20.15 Интервидение. Выступает танцевальный коллектив Рижского политехнического института «Вектор». Передача из Риги.
21.00 Для школьников. «Смехотрон».
21.30 «Пропагандист». Тележурнал.
22.00 «Лето в Визивароше». Премьера телевизионного художественного фильма (Венгрия). 1-я серия.
23.15 Страницы музыкального календаря.
23.30 Информационная программа «Время».
00.30 Футбол. На кубок обладателей кубков. Кардифф-Сити — «Торпедо» (Москва). Передача из Англии. В перерыве «Только факты», программа передач.
02.15 Конец ретрансляции Москвы.

Вторая

(5-й КАНАЛ)

ПОКАЗЫВАЕТ ТАШКЕНТ
На русском языке:
17.55 Программа передач.
18.00 Фильм для детей.
18.20 «Необыкновенный дом». Премьера телефильма Ташкентской студии телевидения.
18.45 Университет родителей.
19.25 «Сердцем не стареем». Концерт.

На узбекском языке:
19.50 Облик нового кишлака.
20.05 Телевизионные новости.
20.15 «Прославим женщину-Мать!». Литературно-музыкальная композиция.
20.45 «Родившийся в грозу». Художественный фильм.

Третья

(9-й КАНАЛ)

На русском языке:
20.00 «Ночной полет». Документальный фильм.
20.20 Концерт художественной самодеятельности.
21.15 «Сказка о золотом петушке». Кинофильм для взрослых.

„УЗЮВЕЛИРТОРГ"
МИНИСТЕРСТВА ТОРГОВЛИ УЗБЕКСКОЙ ССР
ПОЗДРАВЛЯЕТ ВСЕХ ЖЕНЩИН С МЕЖДУНАРОДНЫМ ЖЕНСКИМ ДНЕМ 8 МАРТА!



КАЖДЫЙ КТО ЖЕЛАЕТ СДЕЛАТЬ ПОДАРОК, ПРИГЛАШАЕМ ПОСЕТИТЬ НАШИ МАГАЗИНЫ В г. ТАШКЕНТЕ. ОНИ РАСПОЛОЖЕНЫ ВО ВСЕХ РАЙОНАХ ГОРОДА, В ГОСТИНИЦАХ, НА РЫНКАХ И В АЭРОПОРТУ.

ТАМ ВЫ ПОДБЕРЕТЕ ИЗЯЩНЫЕ ИЗДЕЛИЯ ИЗ МЕТАЛЛА ЛУЧШИХ МАСТЕРОВ СОВЕТСКОГО СОЮЗА И СТРАН НАРОДНОЙ ДЕМОКРАТИИ.

ИЗДЕЛИЯ ЧЕХОСЛОВАКИИ И ГЕРМАНСКОЙ ДЕМОКРАТИЧЕСКОЙ РЕСПУБЛИКИ ИЗЯЩНЫ, КРАСИВЫ И МОДНЫ.

НАШИ СУВЕНИРНЫЕ МАГАЗИНЫ ИМЕЮТ В ШИРОКОМ АССОРТИМЕНТЕ ТОВАРЫ, ВЫРАБАТЫВАЕМЫЕ В УЗБЕКИСТАНЕ.

РЕСПУБЛИКАНСКИЙ СПЕЦТОРГ «УЗЮВЕЛИРТОРГ».

В ТЕАТРАХ

5 МАРТА

ГОСУДАРСТВЕННЫЙ РУССКИЙ АКАДЕМИЧЕСКИЙ ТЕАТР ДРАМЫ им. ГОРЬКОГО — **Свадьба на всю Европу.**

КОНЦЕРТНЫЙ ЗАЛ им. СВЕРДЛОВА — **гастроли** артистов эстрады Болгарии.

ТАШГОСЦИРК — **гастроли** коллектива артистов **«Веселая арена»** и **силовой аттракцион** — первый советский чемпион мира, заслуженный мастер спорта **Григорий Новак** с сыновьями.

6 МАРТА

ГОСУДАРСТВЕННЫЙ РУССКИЙ АКАДЕМИЧЕСКИЙ ТЕАТР ДРАМЫ им. ГОРЬКОГО — **Последние.**

ТАШГОСЦИРК — **гастроли** коллектива артистов **«Веселая арена»** и **силовой аттракцион** — первый советский чемпион мира, заслуженный мастер спорта **Григорий НОВАК** с сыновьями.

КИНО

5 МАРТА

Бабье царство: «ЧАЙКА», «УЗБЕКИСТАН», «ВОСТОК» им. НАВОИ (днем и вечером).

Обнаженная Маха: «25 ЛЕТ УЗБЕКИСТАНА», «30 ЛЕТ КОМСОМОЛА», «МОСКВА» (днем и вечером).

6 МАРТА

Бабье царство: «ЧАЙКА», «УЗБЕКИСТАН», «ВОСТОК» им. НАВОИ (днем и вечером).

Обнаженная Маха: «25 ЛЕТ УЗБЕКИСТАНА», «30 ЛЕТ КОМСОМОЛА» (днем и вечером).

В ЧЕСТЬ ДНЯ 8 МАРТА ТРЕСТЫ СТОЛОВЫХ И РЕСТОРАНОВ ГОРОДА 7 МАРТА

ПРОВОДЯТ ЯРМАРКУ-ПРОДАЖУ

(Сквер им. О. Кошевого — у Театра кукол)

ПРОДУКЦИИ ОБЩЕСТВЕННОГО ПИТАНИЯ.

На ярмарке в самом широком ассортименте будут представлены полуфабрикаты из мяса, рыбы, теста, а также кулинарные и кондитерские изделия собственного производства, всевозможные торты, пирожные, печенье, рулеты, булочки, восточные сладости. Здесь же будет организована консультация опытными мастерами-поварами и кондитерами, как приготовить те или другие виды изделий.

Ярмарка будет работать с 12 до 5 ч. дня.

УТЕРЯННЫЙ

аттестат о среднем образовании за № 233769, выданный сменной школой рабочей молодежи № 21 Чиланзарского района г. Ташкента, на имя Юсупова Г. Х. **считать недействительным**

Вечерний Ташкент 4 стр.
5 марта 1968 г.

НАШ АДРЕС:
город Ташкент, ГСП
улица Дзержинского, 15.

ТЕЛЕФОНЫ РЕДАКЦИИ: коммутатор от 83-02-49 до 83-02-58. Заместители редактора — 83-29-09, 83-29-33; ответственный секретарь — 83-27-22; отдел партийных, советских и профсоюзных организаций, городского хозяйства — 83-29-42; отдел промышленности и строительства — 83-27-03; отдел литературы и искусства — 83-29-55; отделы писем и массовой работы, спорта — 83-29-70; отделы науки, вузов и школ, иллюстрации — 83-27-57; отдел информации — 83-65-57; отдел объявлений — 83-81-42.

Типография Объединенного издательства ЦК Компартии Узбекистана г. Ташкента.

Р. 05670. Б-2657.