Пролетарии всех стран, соединяйтесь!

Вечерний Ташкент

№ 67 (526)
ЧЕТВЕРГ,
21 МАРТА 1968 г.
Цена 2 коп.
Год издания 3-й

ОРГАН ТАШКЕНТСКОГО ГОРКОМА КП УЗБЕКИСТАНА И ТАШГОРСОВЕТА

Карлу Марксу посвящается

Сегодня днем в зале заседаний ЦК КП Узбекистана открылась теоретическая конференция, посвященная 150-летию со дня рождения Карла Маркса.

Участники конференции, созванной по инициативе горкома партии, заслушают доклад: «Карл Маркс — основоположник научного коммунизма» — доктора экономических наук, профессора А. М. Аминова.

С содокладами: «Основные этапы формирования и развития философских взглядов К. Маркса», «Учение К. Маркса о двух фазах коммунизма», «Учение Карла Маркса о партии», «Карл Маркс о национальном вопросе», «Карл Маркс и Восток», «Распространение учения Карла Маркса в Средней Азии» на конференции выступят доктор философских наук, профессор Э. Ю. Юсупов, кандидат исторических наук, доцент Д. Н. Пак, кандидат исторических наук, доцент А. Ф. Водолазский, доктор философских наук, профессор К. Х. Ханазаров, доктор исторических наук, профессор Б. В. Лунин, доктор исторических наук, профессор К. Е. Житов.

ПРОБЛЕМЫ ПЯТИДНЕВКИ

Суббота, семья, человек

Наши дети — это наша старость. Правильное воспитание — это наша счастливая старость, плохое воспитание — это наше будущее горе, это наши слезы, это наша вина перед другими людьми, перед всей страной.

А. С. МАКАРЕНКО.

СУББОТА в шестом «д» — воспитательский час. Внимательно слушают ребята мать Надыра. Уж очень увлекательно рассказывает она о радости труда, о долге человека, о хороших и плохих поступках.

Надыр тоже слушает: вот, оказывается, какая у него мама! Сколько огня, сколько доброты светится в ее глазах! А ведь она — простая работница ювелирной фабрики.

И Надыр краснеет. Ему стыдно, что он не успевает по письменному узбекскому языку и индийскому. И нравоучения мамы он теперь воспринимает совсем по-другому. «Ведь она мне только добра хочет», — думает он. И решает: «Исправлюсь».

А мама еще не знает о его твердом решении. И каждую субботу спешит в школу. Сначала с учительницей Хамидой Абдулаевной поговорит, а потом соберет вокруг себя девчонок и вместе с ними в кружке кройки и шитья садится шить костюмы для участников художественной самодеятельности школы. Наверное, поэтому ее здесь так все любят, так тепло отзываются о ней.

А Надыр начал готовить уроки с отличником класса Сабиром Ташматовым. «Нельзя маму подводить, да и класс тоже!» И постепенно в его дневнике на смену тройкам приходят четверки и пятерки.

Хорошо, когда мамы и папы приходят в школу. Тогда и воспитательная работа оживляется. Меньше становится прогульщиков, двоечников. В пятом «в» школы № 24 Октябрьского района есть такой Эрташ Туляганов. Хулиганит мальчик, не слушается. И тогда махалля, где живет Эрташ, коллектив поликлиники № 4, где работают его родители, взялись за мальчика. Два раза на собраниях вся махалля обсуждала поведение Эрташа и даже отец был взят «в оборот» за то, что плохо воспитывает сына и сам частенько бывает под хмельком.

Так что не только педагоги и родители воспитывают ребят, но и общественность подключается к этому большому и важному делу. Классные собрания и занятия, родительские университеты, воспитательские часы проводятся теперь в субботу. Здесь решаются все важные вопросы. Недавно, например, главное внимание было уделено тому, как лучше организовать досуг детей в весенние каникулы. Родители высказали много дельных предложений.

Стала лучше, в связи с пятидневкой, вестись воспитательная работа в школе, и успеваемость повысилась. Если в первой четверти из 2000 учащихся было 73 неуспевающих, то уже в первом полугодии их стало лишь 23 и есть надежда, что в третьей четверти и эта цифра снизится. Ведь стал лучше учиться Шукур Азимов, когда его папа стал чаще бывать в школе! Так и на других ребят подействует строгий контроль.

Очень много фантазии, увлекательных планов у наших ребят. Так, давайте, помогать им осуществлять их мечты!

М. ДЖАЛАЛИТДИНОВА.

ТАШКЕНТСКАЯ ХРОНИКА

УТВЕРЖДЕНА сводная смета к рабочему чертежу по реконструкции трамвайной линии двенадцатого маршрута на широкую колею. Новая линия, протяженностью более шести тысяч погонных метров, пройдет по улицам Чернянова, Бехтерева, Гайдара и 8-е Марта.

С КАЖДЫМ годом расширяется городское хозяйство пассажирских перевозок. В текущем году вступят в строй еще три автостанции. Они разместятся в Чиланзарском районе: в жилых кварталах К-25, Д-20 и в юго-западной промзоне.

РАСШИРЯЕТ свои границы Чиланзар. Каждый день сотни горожан справляют там новоселья. Увеличивается и количество пассажирского транспорта. Второе троллейбусное депо, в старых границах, уже не в состоянии вместить в себя прибывающие с заводов машины.

Решением исполкома горсовета парку выделена дополнительная земельная площадь в один гектар.

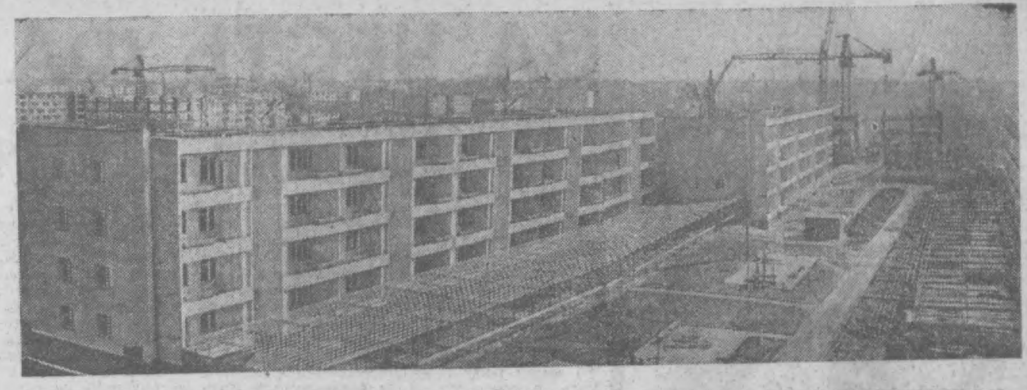



Строят россияне

Большой объем работ у посланцев России. Они должны построить для ташкентцев 330 тысяч квадратных метров жилья, 17 магазинов, 7 школ, 12 детских садов-яслей, 2 торговых центра, несколько столовых...

На строительстве успешно внедряются новшества, разработанные местными умельцами. Так, на строительстве девятиэтажных домов применялись ограждающие керамзитобетонные панели, изготовленные на сером цементе. Сейчас они заменены новыми панелями, фактурный слой которых выполнен из белого цемента и дербазинского песка.

За отличную работу коллектив треста «Росташстрой» награжден памятными знаменами Центрального Комитета КП Узбекистана, Президиума Верховного Совета Узбекской ССР, Совета Министров республики и Узсовпрофа.

НА ВЕРХНЕМ СНИМКЕ: строительство жилых домов в центре города. Их возводят строители из России;

(справа): теневые навесы, сделанные тульскими строителями; на нижнем — лучшие отделочники Горьковского строительно - монтажного поезда (слева направо) Зоя Отрыванова, Аня Ершинина, Антонина Михайлова, Зоя Николаева, Галина Куркина и Виктор Панишев; на левом сверху — секретарь партбюро строительно - монтажного поезда Подмосковья Александр Комаров беседует с передовиками — прорабом по монтажу членом КПСС из города Клина и кандидатом в члены КПСС монтажником Сергеем Вориным из города Электросталь.

Фото Р. Шамсутдинова. (УзТАГ).

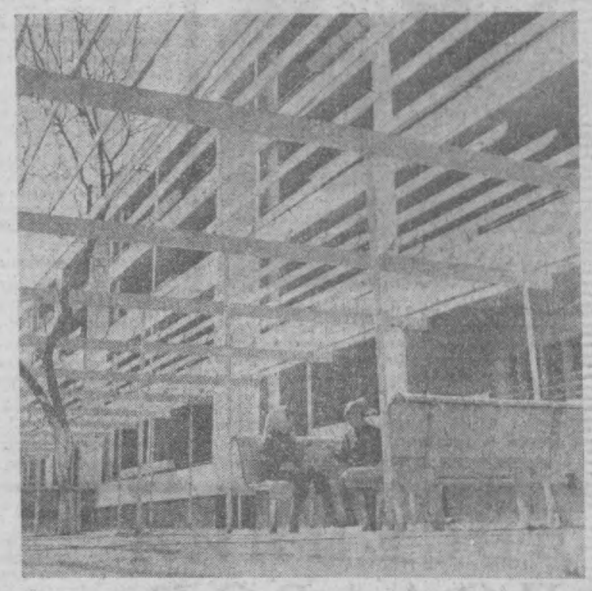



КРУГЛЫЙ ГОД НА СТРАЖЕ ЗДОРОВЬЯ

На улице Гафура Гуляма, рядом с городком украинских строителей находится пионерский лагерь «Орленок». Его шеф — управление эксплуатации и капитального ремонта жилых домов Ташгорисполкома.

Вот уже почти десять лет в лагере каждое лето отдыхает около полутора тысяч детей коммунальников. А девять месяцев огромный сад, раскинувшийся почти на восьми гектарах, пустовал, подсобные помещения оставались без ухода.

Но вот три года назад в управлении решили создать на базе этого пионерлагеря санаторий - профилакторий. И теперь здесь осенью, зимой и весной отдыхают, лечатся, проходят профилактические процедуры сами коммунальники.

Все, с кем бы я ни говорил, очень тепло и с большой благодарностью отзываются об обслуживающем персонале санатория: главном враче М. Окунь, санитарках Л. Расулевой, Р. Асамовой, М. Веселовой и других. Книга жалоб и предложений вся исписана благодарностями. Отдыхающие пишут, как они здесь избавлялись от своих недугов.

В феврале нынешнего года в «Орленке» отдыхал печник И. Шерулимов. Когда он прибыл сюда, не мог правой рукой удержать молоток. А после двадцати четырех дней лечения:

— Хоть кувалду давай! — говорит мне И. Шерулимов.

Работники санатория по своей инициативе взяли заботу о здоровье московских строителей, которые возводят дома недалеко от «Орленка». Ежемесячно 50 строителей проходят в санатории амбулаторное лечение.

И так будет до мая, когда начнется подготовка к приему детей. А уже с 1-го июня лагерь заполнит веселая ватага пионеров, которых осенью сменят их папы и мамы.

В. ДМИТРИЕВ.

По Советскому Союзу



АБХАЗСКАЯ АССР. В чаеводческих хозяйствах республики начались весенние полевые работы.

НА СНИМКЕ: подрезка чайных кустов в колхозе села Кочар «Сакартвело» Очамчирского района. На переднем плане — механизатор Яков Харайшвили.

Фото И. Чохонелидзе. (Фотохроника ТАСС)

«САЛЮТ» — МАРКА ИЗВЕСТНАЯ

Еще семнадцать видов изделий — женских зимних и демисезонных пальто — московской швейной фабрики «Салют» получили право «носить» знак качества. Это предприятие одно из первых в столице допущено к участию в крупном экономическом эксперименте по государственной аттестации качества продукции.

(ТАСС).

ТАШКЕНТСКИМ СТРОИТЕЛЯМ

КИЕВ. (Корр. ТАСС). Максимум два месяца понадобится ташкентским строителям, чтобы возвести бетонный каркас девятиэтажного дома. Строить в таком быстром темпе поможет специальная металлическая опалубка, изготовленная на Киевском заводе по ремонту и изготовлению средств автоматизации строительства.

Опалубку устанавливают на фундаменте и «начиняют» бетоном. Через несколько дней «рубашка» с помощью домкратов подымается вверх, оставляя за собой гладкие стены. Так за несколько недель вырастает корпус.

Новое приспособление, сообщил корреспонденту ТАСС директор предприятия И. М. Белый, изготовлено впервые в нашей стране. Чтобы яснее представить объем работы, выполненной на заводе, отметим, что общий вес первых пяти комплектов опалубки превышает 600 тонн. Это более десяти тысяч металлических щитов различных размеров и конфигураций, десятки тысяч прокладок, клиньев, домкратов.

ДВОРЕЦ МОДНОЙ ОДЕЖДЫ

ЛЕНИНГРАД. (ТАСС). Распахнулись двери Дома мод — самого крупного в городе ателье.

В шестиэтажном здании на площади в 13 тысяч квадратных метров «прописались» экспериментальные производства, торговые залы, примерочные, фотоателье. В центре дома — театр красивой одежды. Здесь ежедневно будут демонстрироваться новейшие образцы советской и зарубежной моды. Все, что покажут манекенщицы, зрители смогут заказать.

«ИСКРА» — ПОМОЩНИК КОНСТРУКТОРА

КИЕВ. (ТАСС). Электронно-вычислительная машина, которая помещается на столе, сделана киевскими кибернетиками. Создание ее стало возможным благодаря успешной разработке теории цифровых автоматов.

Алгоритмическая структура быстродействующей клавишной «Искры» позволяет производить сложные математические и инженерно-конструкторские расчеты без записи промежуточных результатов, сокращает количество операций.

«Искра» — наиболее совершенная отечественная машина данного класса.

Из-за рубежа

Хроника культурной жизни

КОНЦЕРТ РУССКОЙ ПЕСНИ

КЕЛЬН. Здесь состоялся концерт Государственного русского народного оркестра имени Н. П. Осипова с участием солистов Ивана Петрова, Людмилы Зыкиной и Валентины Левко.

«Четыре с половиной тысячи зрителей Кельна не хотели отпускать со сцены русских артистов. Гром аплодисментов заставлял их снова и снова исполнять новые номера». Так описывает газета «Кельнер Штадт-Анцайгер» их первое выступление.

Советские артисты дадут концерты также в Гамбурге, Мюнхене, Ганновере и в ряде других городов Западной Германии.

Навстречу фестивалю «Пражская весна»

ПРАГА. Каждый май, по традиции, Прага превращается в город музыки и музыкантов. Со всего мира съезжаются сюда на Международный музыкальный фестиваль композиторы и дирижеры, оркестры и ансамбли, певцы и инструменталисты.

В нынешнем году славного юбилея — 50-летия Чехословацкого государства — на фестивале особенно широко будет представлено симфоническое, камерное и вокальное искусство чехословацких мастеров. В нем примут участие многие музыканты из-за рубежа. Среди них 12 дирижеров, в том числе из Советского Союза, а также камерный ансамбль Всесоюзного радио и телевидения СССР, Киевский камерный оркестр, симфонические оркестры и ансамбли из Лондона, Будапешта, Парижа, Вены, Бухареста и других городов мира.

(УзТАГ).

СБИТЫ НАД ДРВ

ХАНОЙ, 18 МАРТА. (ТАСС). БОЙЦЫ ВЬЕТНАМСКОЙ НАРОДНОЙ АРМИИ СБИЛИ ВЧЕРА НАД ПРОВИНЦИЕЙ ХАБАК АМЕРИКАНСКИЙ БЕСПИЛОТНЫЙ САМОЛЕТ-РАЗВЕДЧИК, НАРУШИВШИЙ ВОЗДУШНОЕ ПРОСТРАНСТВО ДРВ.

КАК СООБЩАЕТ ВЬЕТНАМСКОЕ ИНФОРМАЦИОННОЕ АГЕНТСТВО, ЭТО — 2801-Й АМЕРИКАНСКИЙ САМОЛЕТ, СБИТЫЙ НАД ТЕРРИТОРИЕЙ ДЕМОКРАТИЧЕСКОЙ РЕСПУБЛИКИ ВЬЕТНАМ.

РОСТ ДОРОГОВИЗНЫ В АРГЕНТИНЕ

ГАВАНА. (ТАСС). Дороговизна в Аргентине возросла в феврале этого года на один процент, — сообщает из Буэнос-Айреса корреспондент агентства Пренса Латина.

По данным главного статистического управления Аргентины, больше всего подорожали продовольствие, одежда, и другие товары первой необходимости.

Всего с февраля прошлого года по февраль текущего года цены в стране поднялись на 27,5 процента.

По мнению наблюдателей, данные, приводимые официальной статистикой, занижены.



Западный Берлин. Полицейский террор и репрессии обрушивают местные власти на голову растущей демократической оппозиции.

Нереалистический курс западноберлинского сената встречает все более решительный отпор со стороны прогрессивной общественности. Здесь участились демонстрации протеста против привязывания города к политической и экономической системе ФРГ и ухудшения положения трудящихся, за разрядку напряженности и нормализацию отношений с ГДР.

Обеспокоенные ростом оппозиционных выступлений власти объявили «решительную войну» всем тем, кто не согласен с существующим в городе порядком. Под предлогом борьбы с его «нарушителями» заявлено, что полиция станет применять «Более жестокие меры против демонстрантов».

НА СНИМКЕ: они уже «познакомились» с полицейскими дубинками и водометами.

Фото АДН — ТАСС.

На приз «Советского спорта»

ЗА МЕСТО В ФИНАЛЕ

ДВА дня подряд в Ташкенте гостил «большой» футбол. Позавчера многочисленные почитатели этой увлекательной игры были свидетелями четвертьфинального матча на Кубок кубков между «Торпедо» (Москва) и «Кардифф-сити» (Уэльс). А вчера вечером на поле Центрального республиканского стадиона «Пахтакор» состоялся еще один футбольный поединок. На этот раз в полуфинальной встрече на приз газеты «Советский спорт» оружие скрестили победители первой и третьей групп московские команды «Динамо» и «Локомотив».

Уже на седьмой минуте поединка железнодорожники вынуждены были начать игру с центра поля. Индивидуальный проход Еврюжихина, закрутившего в вихре атаки трех защитников «Локомотива», закончился прострелом во вратарскую железнодорожников. Голкипер «Локомотива» Шехов, едва дотянувшись до мяча отбил его до набегавшего Вотоповского. Последний без особого труда направил мяч в сетку ворот. 1:0 — повели динамовцы.

В первой половине встречи некоторое игровое и территориальное преимущество было на стороне «Динамо». Но и «Локомотив» в первые 45 минут матча создал несколько опасных моментов у ворот Льва Яшина.

После перерыва картина на поле резко изменилась. Теперь уже железнодорожники завладели инициативой, обрушив на ворота «Динамо» шквал атак. Они почти всей командой переходят на половину поля первых обладателей «Подснежника». Кажется, что только чудо спасает ворота Льва Яшина от неминуемого гола.

Но «Локомотив» слишком увлекся наступлением, оголив свои защитные порядки. На 71-й минуте, во время одной из контратак, динамовцы сумели воспользоваться этой ошибкой соперников. Длинной передачей вперед вездесущий Маслов бросил Козлова в атаку. Последний, дойдя до самой лицевой линии, переправил мяч в центр штрафной площадки на Авруцкого. Нападающему динамовцев ничего не оставалось делать как «расстрелять» вратаря противника. Со счетом 2:0 в пользу «Динамо» закончился этот поединок.



На снимке фотокорреспондента Н. Надеждина запечатлен момент последнего матча группового турнира между командами «Динамо» (Москва) и «Пахтакор». Борьбу за мяч ведут динамовец Сенин (справа) и пахтакоровец Шарипов.



Одним из лучших на Ташкентском инструментальном заводе является коммунист фрезеровщик Рашид Талибаев. Он трудится в экспериментальном цехе предприятия вот уже свыше десяти лет. Его продукция всегда отличается высоким качеством.

Р. Талибаева знают как активного общественника. Он — инспектор по технике безопасности.

На снимке: Р. Талибаев.

Фото М. Нуритдинова.

ЗА ЧЕСТЬ ФАБРИЧНОЙ МАРКИ

Партийная жизнь

▲ МЕТОДУ САРАТОВЦЕВ — ШИРОКУЮ ДОРОГУ ▲ РАВНЯТЬСЯ НА КОММУНИСТОВ «ТАШТЕКСТИЛЬМАША» ▲ ЗА ШИРМОЙ ВНЕШНЕГО БЛАГОПОЛУЧИЯ ▲ КОГДА ПАРТКОМ УПУСКАЕТ ГЛАВНОЕ

Благодаря усилиям коммунистов на многих предприятиях столицы действуют специальные службы надежности, изучаются эксплуатационные характеристики изделий. Только за последние два года машиностроители внедрили в производство свыше двух тысяч организационно-технических мероприятий по повышению качества, надежности и долговечности машин, механизмов и приборов. Более 15 тысяч рабочих-машиностроителей включились в соревнование за бездефектное изготовление продукции и сдачу ее с первого предъявления. Почти двум тысячам рабочих разрешено трудиться по методу полного доверия, с личным клеймом.

Машиностроители увеличили срок службы и повысили надежность около 40 машин, механизмов и приборов. Более долговечными и надежными стали текстильные машины, изделия заводов электронной техники, гидрометприборов и других. Многие предприятия уже длительное время работают без единой рекламации, значительно уменьшили возврат продукции от приемщиков и сократили потери от брака.

Большую организаторскую работу провели коммунисты авиационного завода имени Чкалова. Здесь разработана и внедрена система обеспечения высокого качества, повышения надежности продукции. Настойчиво внедряется метод саратовцев. Около половины производственных групп большую часть продукции сдают без дефектов с первого предъявления.

Вопросы качества продукции всегда в центре внимания коммунистов «Таштекстильмаша». Здесь ежегодно проводятся заводские конференции, развернуто действенное соревнование за честь заводской марки. По бездефектному методу работают 12 бригад и около 70 человек имеют личное клеймо. За два года гарантийный срок службы текстильных машин увеличен в 1,5 раза. На заводе создан специальный совет эстетики, который занимается улучшением внешнего вида машин. В течение семи лет это предприятие не получило ни одной рекламации от потребителей. Его продукция пользуется большим спросом в нашей стране и за рубежом.

Всяческой поддержки и одобрения заслуживает работа партийной организации и руководства электротехнического завода. Коммунисты правильно оценили достоинство саратовского метода бездефектного изготовления продукции, провели большую организаторскую и воспитательную работу в коллективе. Сейчас лозунг «Совесть — лучший контролер» стал на заводе очень популярным. По методу саратовцев работают все цехи — свыше двух тысяч производственников. Лучшим бригадам и рабочим (их 56 человек) доверено личное клеймо. Сдача продукции с первого предъявления в целом по заводу составила в минувшем году 96,6 процента. Более чем в два раза сократились потери от брака.

Высоким техническим уровнем отличаются многие прядильные и ровничные машины завода «Таштекстильмаш», хлопкоуборочные агрегаты завода «Ташсельмаш», прицепы для бестарной перевозки хлопка завода «Ташавтомаш», пакетные выключатели и переключатели электротехнического завода, шесть видов изделий завода «Ташкентка6ель» и продукция других предприятий.

И все же, наряду с изделиями высокого технического уровня, отдельные предприятия еще выпускают машины, механизмы и приборы, уступающие по своим эксплуатационным качествам и внешнему оформлению лучшим отечественным и зарубежным образцам. К таким изделиям следует отнести мостовые электрические краны завода «Подъемник», сельскохозяйственные машины завода «Узбексельмаш», сварочные трансформаторы завода «Ташэлектромаш», продукцию заводов бытовых холодильников «Узбекхлопкомаш».

Возьмем, к примеру, «Узбексельмаш». В минувшем году заказчики вернули этому заводу на доработку и устранение дефектов более 20 процентов предъявленной продукции. Конечно, все эти сеялки, подборщики, хлопкоочистители и приспособления для внесения гербицидов в почву были затем доведены до кондиции и сданы приемщику. Но сколько при этом было дополнительно затрачено времени и средств!

Надо сказать, что метод саратовцев для узбексельмашевцев — вовсе не новинка. Еще четыре года назад партийный комитет и руководство завода горячо взялись за его внедрение. Взялись, но не довели начатое дело до конца. На бумаге остались решения парткома и партийных собраний.

Партийному комитету надо оказывать администрации действенную помощь во внедрении бездефектного метода изготовления продукции и, прежде всего, позаботиться о повышении авангардной роли коммунистов в этом важнейшем деле.

Много рекламаций и нареканий на низкое качество продукции получают заводы «Узбекхлопмаш», ремонтно-механический завод, «Главгеологии», завод пластмассовых изделий. Увеличились потери от брака продукции на заводах экскаваторном, инструментальном и некоторых других.

Анализ причин рекламаций, возврата продукции и потерь от брака, проведенный работниками горкома и райкомов партии, показывает, что в подавляющем большинстве они вызваны нарушением технологии производства и неисправностью оснастки, низким качеством сварочных и лакокрасочных работ, небрежной упаковкой изделий. Все это является следствием штурмовщины. Проблему выпуска продукции высокого качества невозможно решить без организации ритмичной работы.

Соревнование за выпуск изделий, отвечающих уровню лучших отечественных и зарубежных образцов, — не кратковременная кампания, а повседневная и неустанная работа. На многих предприятиях руководители совместно с партийными организациями наметили конкретные меры по дальнейшему повышению надежности, долговечности и подготовке изделий к государственной аттестации на получение «Знака качества».

Необходимо, чтобы бездефектный метод внедрялся не только на рабочих местах станочников. Важно, чтобы и конструктор, и технолог также сдавали свои чертежи по этому методу.

Коммунисты могут немало сделать по совершенствованию работы контрольного аппарата.

Правильно поступают партийные организации многих предприятий, широко пропагандируя опыт лучших рабочих и специалистов, главным контролером которых стала их совесть. Весьма полезны экскурсии на родственные предприятия, перешедшие на новую систему хозяйствования.

Машиностроители столицы располагают всем необходимым для повышения качества продукции. Первейший долг партийных организаций — позаботиться, чтобы изделия с маркой ташкентских предприятий были надежными, долговечными и красивыми.

Х. ШАГИЕВ,
Б. ПАВЛОВ.

ВЕСЕННИЙ ПОДАРОК ХЛОПКОРОБАМ

Весна вступила в свои права. Из южных районов нашей республики уже поступают информации о готовности хлопкосеющей техники для посевной.

— Что нового готовят машиностроители к этому сезону? — с таким вопросом обратились мы к директору завода «Узбексельмаш».

— Прежде всего, — сказал Насыр Рахимович Мирзарахимов, — хлопковые сеялки. Их на первый квартал текущего года запланировано изготовить 1650. Третья часть этой продукции — новой марки. Машины рассчитаны на посев семян на полях с междурядьем 90 см. Отрадно отметить, что с выпуском широкорядных сеялок коллектив завода справился. Последняя партия продукции новой марки отправлена на село в первой половине марта. Сейчас мы вновь перестроили производство на выпуск машин для полей с междурядьем 60 см.

— Как идет выпуск запасных частей к ним?

— На первые три месяца нами запланировано выпустить деталей и узлов к сеялкам свыше чем на 230 тысяч рублей. Учитывая важность выполнения поставленной задачи, администрация завода совместно с общественными организациями решила уделить этому вопросу особое внимание. С этой целью мы мобилизовали коллектив предприятия на досрочное выполнение задания и 15 марта рапортовали о завершении квартального плана. Государство получило запасных частей к сеялкам на всю плановую сумму, выполнив задание и по номенклатуре.

Р. КАМАЛИЕВ.

НАУЧНЫЕ ПРИБОРЫ ВЕЛИКОБРИТАНИИ

18 марта в Москве в Парке культуры и отдыха «Сокольники» были подняты Государственные флаги Великобритании и Советского Союза. Здесь открылась выставка британских научных приборов — самая крупная из тех, которые когда-либо проводились за рубежом.

Свою продукцию показывают более 80 фирм. Представлены приборы, применяемые в самых различных отраслях промышленности и медицине. Среди них биологический электронный микроскоп, электронные универсальные измерительные и вычислительные приборы, медицинская и лабораторная аппаратура.

(ТАСС).

ШКОЛА-КЛУБ

В таком здании могут заниматься школьники и проводить досуг жители села. В школе-клубе оборудованы классные комнаты на 192 ученика, есть библиотека, спортивный зал, площадь которого увеличена по сравнению с обычным школьным залом для занятий физкультурой, что позволяет проводить здесь различные спортивные соревнования. Вечером его можно легко переоборудовать в зрительный зал для двухсот человек.

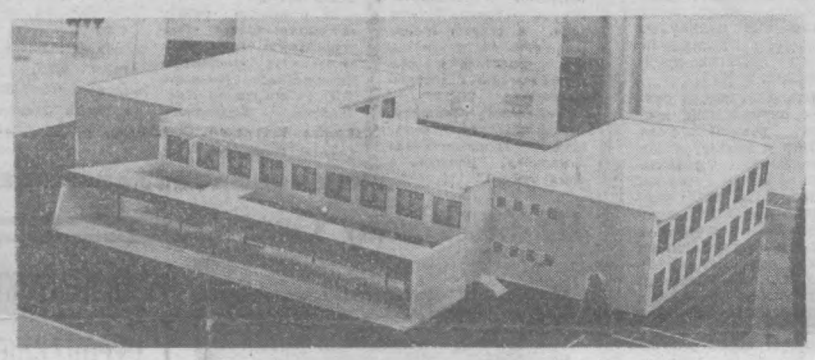

На снимке: макет здания школы-клуба.

Фото Ю. Кравчука.

(АПН).

Наука и техника

АВАРИЯ и ПСИХОЛОГ

В журнале «Знание-сила», опубликована статья Э. Сороюна, рассказывающая об обучении искусству «технического диагноза». Агентство печати Новости с разрешения редакции журнала предлагает эту статью с сокращениями вниманию читателей.

Как лечить «лечащую машину?»

Люди учат машины «рассуждать» — например, для того, чтобы машина определяла человеческие болезни. Но людей, которые определяют «болезни машин», рассуждать, в общем-то, никто не учит. Поэтому и понадобилось вмешательство психологов, которые предложили, по аналогии с медициной, поиск неисправности машины или прибора называть «техническим диагнозом».

Между медицинским диагнозом и техническим, действительно, есть много общего. Для того, чтобы узнать причину головной боли, врач не приступает сразу же к трепанации черепа пациента. Так и опытный наладчик, видя, что станок делает детали с недостаточной точностью, начинает рассматривать обработанную поверхность, прислушиваться к шумам, определяет на ощупь, нет ли чрезмерной вибрации, то есть определяет самые настоящие симптомы «заболевания» машины, но не пытается разнести станок «по винтику, по кирпичику». Он пытается по симптомам поставить технический диагноз и, следовательно, решить, что нужно сделать: заточить ли, например, резец или сменить зажимный патрон.

Как же психологи рекомендуют учить рабочих искусству «технического дигноза»?

Ящик проблем или проблемный ящик

Уже несколько лет этой задачей занимаются сотрудники лаборатории трудового обучения Института психологии Академии педагогических наук СССР Р. Сверчкова, В. Терешкина, В. Чебышева. Они поставили перед собой задачу исследовать ход мыслей человека, отыскивающего неисправность. Сначала психологи организовали наблюдение в одном из цехов подшипникового завода. Они ходили по пятам за наладчиками и записывали ход их рассуждений. Но в этой методике было два недостатка: во-первых, в производственных условиях не всегда можно было делать подробные записи или надоедать занятым людям своими расспросами, во-вторых, наблюдение ограничивалось пределами какого-то одного цеха, а это сужало круг наблюдений.

Решили ставить эксперимент в «чистом виде», и для лабораторного изучения процесса поиска неполадок сконструировали «проблемный ящик». Внешне — действительно ящик с семью выдвижными секциями-этажами. Секции — квадратные каркасы, каждый с шестнадцатью квадратными ячейками. В каждой ячейке зажимы, где закрепляются пластинки-патроны со вставленными в них лампочками от карманного фонаря. Пластинка-патрон сделана частично из металла, частично из изолятора. Поэтому лампочка загорается только при строго определенном положении пластинки в зажимах. Если концы пластинки поменять местами, лампочка не загорится. Верхняя крышка ящика сделана полупрозрачной, так что если хоть в каком-нибудь этаже горит лампочка, то на крышке появляется светящийся прямоугольник. С помощью задвижек, которые имеются над каждой ячейкой, размер прямоугольника можно изменять или вообще полностью его затемнить. На одной из боковых стенок ящика — панель с 14 парно расположенными рядами гнезд. Для того, чтобы в какой-то из ячеек загорелась лампочка, в соответствующие гнезда нужно вставить наконечники двух соединительных проводов.

Пользоваться проблемным ящиком для психологических исследований несложно. Предположим, на верхней крышке видны 15 светящихся прямоугольников. Испытуемому, которому объяснили устройство ящика (а устройство его настолько просто, что испытуемым может быть человек с любым образованием), предлагают найти причину отсутствия свечения шестнадцатого прямоугольника, то есть поставить технический диагноз. «Неисправность» может быть вызвана самыми разными причинами: просто нет лампочки, или она перегорела, неправильно установлен патрон, путаница или обрыв в соединительных проводах. Все это весьма похоже на «настоящие» аварии. Действия испытуемого тщательно фиксируются, а его рассуждения записываются на магнитофонную ленту.

Поэт и ремонт

Первые результаты исследований оказались в какой-то степени удивительными. Опытный инженер-электрик не смог найти причину неисправности, а начинающий поэт сделал это довольно быстро! Неисправность заключалась в том, что концы пластинки-патрона поменялись местами. Инженер проверил соединительные провода, лампочку, контакты, места пайки, изоляцию... Все это проделал скрупулезно, по нескольку раз, но так и не заметил неправильности установки пластины-патрона, хотя знал ее устройство. Поэт же первым делом осмотрел лампочку и, убедившись, что она в порядке, обратил внимание на пластинку. Когда он ее переставил, лампочка загоралась.

Известно, что немало выдающихся научных открытий и изобретений сделали люди, совсем не специалисты в данной области. Это происходит, наверно, потому, что крупные специалисты находятся в плену накопленных знаний, теряют непосредственность восприятия. В данном случае инженер смотрел «слишком глубоко», поэтому не обратил внимания на неправильную установку пластинки, которая сразу бросилась в глаза поэту. А ведь поэт, по всей вероятности, имел слабое представление даже о том, чем постоянный ток отличается от переменного!

О том, что техническому диагнозу надо учить, говорит и эксперимент, который провели в одном из московских технических училищ Т. Кудрявцев и И. Якиманская. Учащимся раздали детали с очевидными признаками брака, о которых говорилось на уроках «творин». Нужно было определить причины брака и предложить меры по их устранению. Результаты были далеко не блестящие: из двадцати человек только семь смогли заметить, описать и определить виды и причины дефекта, остальные либо определили не все признаки брака, либо приняли за него особенности детали, вовсе не являющиеся браком. Значит, чтобы научиться ставить технический диагноз по малозаметным признакам, необходимы специальные длительные упражнения.

Психологи еще долго будут исследовать индивидуальные способности людей к постановке технического диагноза.

Сотрудникам лаборатории трудового обучения предстоит большая работа по этой теме. Задуманы новые эксперименты, например, съемка на кинопленку зрачков испытуемого, который будет отыскивать неисправности на специальной схеме. По движению зрачков можно будет определять некоторые детали хода рассуждений человека, занятого техническим диагнозом. Но если не брать во внимание психические особенности людей, одни из которых более способные диагносты от природы, другие — менее, и рассматривать, так сказать, «среднего» человека, то проблемный ящик позволяет уже сейчас сделать важный вывод: знания того, как устроен прибор или механизм, совсем не достаточно для уверенного поиска неисправности. Доказательством этому служат эксперименты с перестановкой концов пластинки-патрона. Если испытуемому показывали, что при неправильном положении пластинки лампочка не загорается, то он гораздо быстрее находил эту неисправность, чем тот человек, который был просто осведомлен о конструкции пластинки-патрона.

Поэтому психологи предлагают: техническому диагнозу необходимо обучать так же, как обучают постановке диагноза в медицине: нужно иметь описания всех возможных заболеваний... приборов и машин. В программу профессионального обучения, например, наладчиков станков, должны войти «патоанатомия» и «патофизиология» станков, то есть наладчик должен знать даже не столько нормальную работу станка, сколько «ненормальную».

Все это позволит научить людей, занимающихся ремонтом приборов и машин, ставить правильный технический диагноз, сопоставляя и анализируя выявленные «симптомы заболевания», а не проверяя подряд все узлы и детали.

(АПН).

СОВЕТ ДЕРЖАТ НАРОДНЫЕ КОНТРОЛЕРЫ

Прошедший год был для городского комитета народного контроля, его районных комитетов и всей 25-тысячной армии народных контролеров годом больших дел и упорного труда. За год было проведено 1432 проверки, рассмотрены тысячи писем и заявлений трудящихся. Умение вовремя повлиять на ход событий, предупредить промах, активно вторгнуться в любую область жизни — вот что характеризует их работу.

Но не славословие собственным успехам, не хвалебные самоотчеты слышались на совещании заведующих отделами городского комитета и председателей районных комитетов народного контроля.

Деловой тон задал в своем докладе председатель городского комитета народного контроля М. Х. Курбанов.

— Товарищи, успехи и достижения свои мы хорошо знаем, поэтому давайте говорить о наших недостатках в работе, о том, что нужно сделать для того, чтобы народный контроль стал еще более действенным.

Бесспорны успехи промышленных предприятий города. За два года пятилетки они выпустили продукции сверх плана на 53 миллиона рублей. За счет снижения ее себестоимости сэкономлено около 14 миллионов рублей.

Тем не менее в городе имеются еще отстающие фабрики, заводы и организации, не выполнившие годовые задания. Многое еще предстоит сделать по улучшению качества продукции. На некоторых предприятиях еще велика доля ручного труда, большие потери от брака. Здесь свое слово должны сказать народные контролеры.

В прошлом году группы и посты народного контроля провели большую работу по вовлечению трудящихся в смотр по экономии и бережливости. На промышленных предприятиях города было выявлено неустановленного оборудования на 18 миллионов рублей. После оказания помощи со стороны народных контролеров количество неустановленного оборудования сократилось, но до конца это дело еще не доведено.

Как выполняются организационно-технические мероприятия по вводу новых мощностей! Как используются фонды на предприятиях, перешедших на новую систему планирования и экономического стимулирования! Такого анализа сделано не было.

Мало какой из городов может сравниться сейчас с Ташкентом по объему капитального строительства. У нас большая армия строителей. Однако строительные организации постоянно жалуются на нехватку людей. Городской комитет народного контроля проверил работу ряда управлений Главташкентстроя. В результате проверки выявились случаи недопустимо низкого использования механизмов на строительстве. В докладе отмечено, что в некоторых управлениях коэффициент использования механизмов едва достигает 30 процентов! Механизация строительства — мощный резерв, и народные контролеры должны помочь полностью его использовать.

Много еще предстоит сделать по улучшению общественного питания, бытового обслуживания населения, расширения торговой сети. Районным комитетам народного контроля следует еще больше уделять внимания строительству зданий учебных заведений, детских учреждений, объектам легкой и пищевой промышленности. Выпали из поля зрения деятельности комитетов вопросы пенсионного обеспечения трудящихся.

Выступившие в прениях председатели и заведующие отделами комитетов народного контроля С. А. Шабаева, А. М. Хилалов, К. Р. Рахманов, М. И. Гудкин и другие высказали много ценных предложений по планированию работы, организации учебы народных контролеров, координации действий всех звеньев народного контроля.

Сейчас, когда на предприятиях внедряется научная организация труда, осуществляется переход на новую систему планирования и экономического стимулирования, народные контролеры так же ищут и находят новые, более действенные и оперативные формы и методы работы.

На совещании выступил заместитель председателя Республиканского комитета народного контроля И. Р. Арнаутов.

М. ЗОЛОЧЕВСКИЙ.

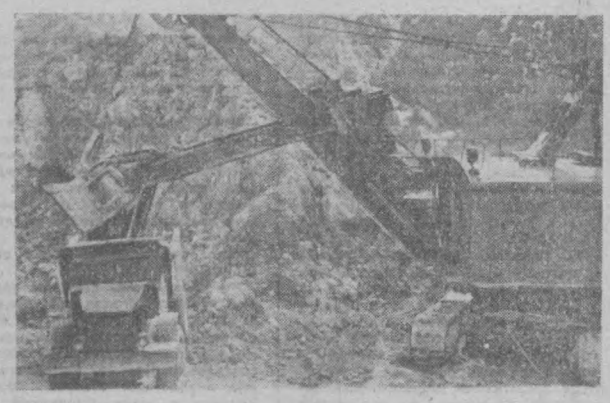

ТАШКЕНТСКАЯ ОБЛАСТЬ. Коллектив Алмалыкского горно-металлургического комбината имени В. И. Ленина освоил новое перспективное месторождение свинцовых руд — Сардобское. Добыча их ведется открытым механизированным способом. Карьер находится в отрогах Кураминских гор на высоте около 2 тысяч метров над уровнем моря.

На снимке: добыча руды на Сардобском карьере.

Фото Г. Пуна. (УзТАГ).

Вести с пяти материков



ЧИЛИЙСКАЯ МОЛОДЕЖЬ ПРОТЕСТУЕТ

По всей стране продолжаются демонстрации и марши протеста против грязной войны во Вьетнаме. На днях чилийская молодежь совершила марши протеста по улицам городов и населенных пунктов страны, чтобы выразить свою солидарность с героическим вьетнамским народом. Участники маршей несли лозунги «Янки, убирайтесь вон!», «Вьетнам победит».

НА СНИМКЕ: колонна участников марша протеста, совершенного от местечка Мачали до Ранкагуа.

Фото из газеты «Сигле» — АПН.

Караваны солидарности по всей земле

Президент Всемирной федерации демократической молодежи Родольфо Мекини встретился с корреспондентом АПН в Будапеште Н. Юговым и по его просьбе рассказал о деятельности ВФДМ по оказанию помощи борющемуся Вьетнаму.

Юность мира гневно осуждает американскую агрессию во Вьетнаме. Свое отношение к событиям в этой точке планеты юноши и девушки демонстрируют на митингах протеста, собраниях и маршах солидарности с Вьетнамом. Только в прошлом году во многих странах мира состоялись десятки крупных выступлений молодежи. По инициативе Всемирной федерации был сформирован караван солидарности, доставивший нашим вьетнамским братьям средства, собранные молодежью разных стран мира.

Большой вклад в дело солидарности молодежи мира с народом Вьетнама вносит молодежь социалистических стран и в первую очередь Советского Союза.

В защиту справедливого дела вьетнамского народа выступает юность всех стран и континентов. Так, в октябре прошлого года в столице Чили состоялся крупный митинг солидарности молодежи стран Латинской Америки с народом Вьетнама.

В феврале этого года ВФДМ приняла решение об организации всемирной кампании молодежи в поддержку вьетнамского народа, за свободу, независимость и мир. Уже сейчас можно сказать, что эта кампания охватила самые широкие слои молодежи. Недавно состоялись два больших международных митинга солидарности с Вьетнамом (16 февраля в Берлине и 21 февраля в Париже). В программе кампании предусматривается проведение новых массовых мероприятий солидарности, а также сбор материальных средств в фонд помощи Вьетнаму. Мы будем распространять специальные «марки солидарности», выпущенные Национальным фронтом освобождения Южного Вьетнама и переданные в распоряжение ВФДМ.

Первые итоги кампании мы подведем в Софии на IX Всемирном фестивале молодежи и студентов. Фестиваль, который пройдет под девизом: «За солидарность, мир и дружбу», является крупной демонстрацией поддержки молодежи всех стран героического вьетнамского народа.

Федерация намечает организовать в ближайшее время встречу представителей вьетнамской молодежи с прогрессивной молодежью США, выступающей против агрессивной политики своего правительства.

Мы обращаемся к самым широким слоям молодежи мира с призывом внести сегодня, уже сейчас, посильный вклад в справедливую борьбу вьетнамского народа.

(АПН).

Вести из братских стран

«Сделано в Венгрии»

БУДАПЕШТ. Быстрыми темпами развивается венгерское машиностроение. По производству станков республика в настоящее время занимает пятнадцатое место в мире, опережая такие страны, как Канада, Голландия, Бразилия.

Значительная часть продукции машиностроительной промышленности ВНР идет на экспорт. Станки с маркой «сделано в Венгрии» работают в 40 государствах мира — во всех социалистических странах, Латинской Америке, в Африке. Их покупают, в частности, такие известные фирмы, как «Ролле-Ройс», «Филипс», «Крупп» и другие.

И. КУЛЬЧАР.

ПЛАСТМАССА ЗАМЕНИЛА МЕТАЛЛ

БЕРЛИН. Пластмассы все больше проникают во все области народного хозяйства ГДР. В металлообрабатывающей промышленности, например, доля пластмасс за последние годы возросла с 12 до 25 процентов.

В жилищном строительстве широкое использование получил полистирольный пенопласт как дополнительная теплоизоляция для стен и кровли.

Широко используются пластмассы и в сельском хозяйстве. Из полиэтиленовых труб делаются молокопроводы, заменяющие трубы из хромоникелевой стали и стекла. Полиэтиленовые трубы морозостойки, гибки, очень экономичны, их можно изготавливать длиною до 300 метров.

В ГДР в 1968 году будет произведено 311 тысяч тонн различных пластмасс. К 1970 году их производство предполагается довести до 400 тысяч тонн.

И. ДОМЕЙЕР.

Путешествия болгарских ГВОЗДИК

СОФИЯ. Во всем мире славятся чудесные болгарские розы. В стране быстрыми темпами развивается цветоводство. Одно лишь предприятие «Булгарцвет» располагает свыше 20 гектарами оранжерей.

На международном рынке пользуются успехом не только болгарские розы, но и тюльпаны, гвоздики, фиалки, гладиолусы. Их покупают 16 стран — Советский Союз, Германская Демократическая Республика, Чехословакия, Канада, Англия, Австрия и другие. Даже традиционная «страна тюльпанов» — Голландия — покупает болгарские тюльпаны.

Центр цветочной промышленности республики — город Велинград. Его оранжереи в этом году дали стране и на экспорт 18 миллионов гвоздик и 3 миллиона роз. «Булгарцвет» непрерывно расширяет площадь оранжерей, чтобы удовлетворить все возрастающий спрос на болгарские цветы.

Б. ЯНКОВ.

Кооперативы народных умельцев

БУХАРЕСТ. Из года в год увеличивается в Румынии спрос на предметы народного творчества. Ни один турист не уезжает из страны, не увозя с собой либо красивую деревянную безделушку, либо оригинальную керамическую вазу, либо замысловато вытканную салфетку или скатерть.

С 1968 года в Румынии с целью дальнейшего развития народного ремесла начали создаваться специальные кооперативы народных умельцев. В них работают народные мастера, а также специалисты в области этнографии и фольклора. Каждый кооператив ставит перед собой задачу отразить специфику района, где он находится, подчеркнуть наиболее характерные этнографические особенности своей области. Ткани Брашова, ковры Олтении, керамика района Сучава, деревянные изделия народных мастеров из Жасси широко известны за рубежом.

Ф. АНГЕЛИ.

Механическая очистка труб

БЕЛГРАД. Многие фабрики и заводы Югославии, особенно предприятия химической промышленности, тратят большое количество времени и расходуют миллионные средства на очистку труб.

Молодой югославский инженер Любинко Маркович изобрел прибор для механической очистки труб любой длины без остановки процесса производства. Этот прибор был испытан в научно-исследовательском институте «Винчи» и на многих предприятиях Югославии. Везде он получил высокую оценку специалистов.



НА СНИМКЕ: РЫБАЦКАЯ ПИРОГА НА РЕКЕ ЛОБАЙ (ЦЕНТРАЛЬНО-АФРИКАНСКАЯ РЕСПУБЛИКА).

Фото В. Ракеруса. (Фотохроника ТАСС).

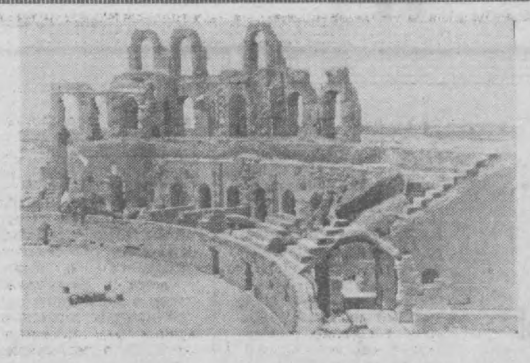

ТУНИС. РАЗВАЛИНЫ РИМСКОГО ЦИРКА В ЭЛЬ-ДЖЕМЕ. ПО СВОИМ РАЗМЕРАМ ОН НЕ УСТУПАЕТ КОЛИЗЕЮ В РИМЕ.

Фото Г. Круглова. (Фотохроника ТАСС).

ПО СТРАНАМ МИРА

«Великое общество» — что о нем говорят сами американцы

Лишние люди

«5,3 миллиона пожилых американцев влачат жалкое существование. Значительная часть граждан в возрасте 65 лет обитает в городских и сельских трущобах. Это одинокие, всеми забытые и изолированные от общества люди. Они страдают от недостаточного медицинского обслуживания и плохих условий жизни».

(Из послания президента Джонсона о положении пожилых американцев конгрессу США).

Преступность, о которой молчат

«Преступно, что правительство тратит миллиарды долларов на поддержку продажных режимов в отдаленных районах мира и не в состоянии разработать такую систему цен, которая дала бы возможность значительной части сельского населения Америки прилично жить».

(Из газеты «Кэпитал таймс», г. Мэдисон).

Есть и дешевые квартиры в Америке

«За плату от 21 до 24 долларов в неделю люди снимают полуразвалившуюся комнату, в которой кишат крысы и тараканы. В так называемых меблированных комнатах обычно есть несколько студьев, стол да старая ржавая кровать.

Общий экономический ущерб, наносимый крысами в Кливленде, составляет, по крайней мере, 4 млн. долларов в год.

В результате расовой и экономической сегрегации районы с белым населением развиваются в подной изоляции от негров и остальных людей другой расовой принадлежности... Нынешняя тенденция к сегрегации, ведущая к изоляции рас, вероятно, будет усиливаться в дальнейшем».

(Из реферата доклада комиссии конгресса США по гражданским правам).

В свободном штате Миссисипи

«Какая ирония и какой позор заключаются в том, что при всем нашем богатстве и при наших взглядах на мир мы не обращаем внимания на то, что в нашей собственной стране женщины и дети голодают. Мы говорим о тысячах голодающих «цветных» людей, которых врачи недавно обнаружили в округах Хамфрис, Лефлор, Кларк, Уэйн, Нешоба и Грин, в штате Миссисипи, д-р Джозеф Бреннер с медицинского факультета Массачусетского технологического института заявил, что семьи, которых он видел, «совершенно изолированы, незримы и находятся за пределами американской денежной экономики».

(Из газеты «Афро-американ»).

ПОСЛЕДНЯЯ КОЛОНКА

ДЬЯВОЛЬСКОЕ ИЗОБРЕТЕНИЕ

Жители местечка Обермуттен, затерявшегося в Швейцарских Альпах, до последнего времени отказывались электрифицировать свои дома, ссылаясь на то, что электричество — «дьявольское изобретение».

Пропагандистская кампания, проведенная властями с целью убедить обермуттенцев в бессмысленности этого суеверия, увенчалась успехом: большинством в один голос жители Обермуттена согласились, чтобы им провели электричество.

ХИЛТОН РВЕТСЯ НА ЛУНУ

Сын известного американского владельца отелей Хилтона собирается построить суперотель на луне.

Предприимчивый бизнесмен считает, что следует уже сейчас позаботиться о приобретении участка на луне, начать разработку проектов, готовиться к строительным работам.

Хилтон-младший утверждает, что надо считаться с возможностью жестокой конкуренции, так как, по его мнению, регулярное сообщение между нашей планетой и луной — дело недалекого будущего.

ЭКСКАВАТОР-ГИГАНТ

В ГДР сконструирован самый большой в Европе многоковшовый экскаватор. Передвигается он по рельсам со скоростью 3—4 метра в минуту. Высота экскаватора — 30 метров.

СТАЛЬ ВМЕСТО ЦЕМЕНТА.

В АВСТРИИ начали выпускать кирпичи, для укладки которых не нужен цементный или известковый раствор. Хорошо отполированные кирпичи скрепляются между собой скобами из нержавеющей стали. Такая кладка очень удобна зимой.

ГЕРКУЛАНУМ ОТКРЫВАЕТ ТАЙНЫ

Немного найдется людей, которые не слышали бы о древнеримских городах Помпее и Геркулануме, погибших во время извержения Везувия в 79 году нашей эры. В отличие от города Помпеи, засыпанного только пеплом, Геркуланум был завит лавой, которая, застыв, приобрела прочность монолита. Именно этим объясняется, что Геркуланум мало изучен.

К настоящему времени раскопано не более одной трети города. Многочисленные произведения искусства, предметы домашнего обихода, всевозможные инструменты и оружие, найденные в Геркулануме, позволяют надеяться, что дальнейшие раскопки станут важным этапом в изучении истории древней Римской империи.

Археологические раскопки здесь сопряжены с громадными трудностями: ведь над геркуланумскими постройками вырос современный город, и поэтому приходится прибегать к сносу новых строений.

Многие поколения археологов мечтали о том времени, когда Геркуланум откроет, наконец, свои тайны. Сейчас это время пришло.

И. БОЧАРОВ,
соб. корр. АПН.
Рим.

ХАРТИЯ СВОБОДЫ И ЧЕЛОВЕЧНОСТИ

• *1968 год — год прав человека*

В эти дни политическая жизнь Германской Демократической Республики проходит под знаком обсуждения проекта новой конституции. Несколько ранее этот проект был рассмотрен и одобрен парламентом страны — Народной палатой. Теперь он передан на обсуждение народа. На собраниях в городах и сельских местностях граждане ГДР высказывают свои мнения, предлагают дополнения и поправки к проекту. Такая демократическая процедура позволяет при выработке основного закона государства максимально учесть интересы самых широких масс населения.

Разработка новой конституции ГДР — это отражение упрочения государственного строя немецкого государства рабочих и крестьян, успехов в его экономическом развитии, роста его авторитета на международной арене. Те девятнадцать лет, что прошли со времени образования ГДР и провозглашения ее первой конституции, полностью опровергли злопыхательские пророчества западных политиканов и горе-экономистов, доказывавших нежизнеспособность и искусственность ГДР.

От фактов никуда не деться, а факт заключается в том, что подлинное экономическое чудо произошло не в ФРГ, а именно в ГДР. Сейчас ГДР с ее небольшим — по сравнению с другими промышленно развитыми государствами — населением (17 миллионов человек) входит в число первых десяти стран мира по уровню промышленного производства. Об успехах экономического развития ГДР можно судить хотя бы по тому, что, например, по производству продукции химической промышленности на душу населения она занимает второе место в мире после Соединенных Штатов. По производству электроэнергии на душу населения ГДР обогнала Францию, Италию и Западную Германию. Экономические успехи ГДР особенно разительны на фоне тех кризисных явлений, которые переживает сейчас экономика ФРГ.

Провалились попытки изолировать ГДР и на международной арене. Немецкое рабоче-крестьянское государство имеет сейчас официальных представителей почти в сорока странах мира. Около пятидесяти стран заключили с ГДР официальные торговые соглашения. ГДР ведет активную внешнеполитическую деятельность, выступает с конкретными предложениями, направленными на упрочение мира в Европе.

Сейчас, когда Германская Демократическая Республика вступает в новый этап своего развития — развернутого строительства социалистического общества, возникла необходимость закрепить в основном законе происшедшие социальные сдвиги, отразить основные принципы внутренней и внешней политики и стоящие перед государством задачи.

В проекте конституции дано определение Германской Демократической Республики как «социалистического государства немецкой нации». Тем самым подтверждается окончательный характер того пути, который был избран народом ГДР. И расчеты тех, кто надеется повернуть вспять колесо истории, восстановить тем или иным путем капиталистический строй, обречены на неизбежный провал.

В новой конституции провозглашаются и закрепляются законодательным порядком широкие демократические права для всех граждан республики. Она обеспечивает каждому гражданину право широко участвовать и вносить свой вклад в политическую, экономическую, социальную и духовную жизнь общества.

Внешнеполитические положения новой конституции наглядно свидетельствуют о том, что Германская Демократическая Республика последовательно проводит в жизнь принципы мирного сосуществования, стремится к укреплению мира и безопасности на европейском континенте. Любая попытка изменить сложившуюся обстановку, чего добиваются правящие круги ФРГ, претендующие на право единоличного представительства всего немецкого народа, встретит сокрушительный отпор ГДР и ее друзей.

Политика ГДР, как об этом говорится в проекте конституции, направлена на то, чтобы никогда больше с немецкой территории не была развязана война. Конституционным долгом ГДР и ее граждан является активное сотрудничество в создании системы коллективной безопасности в Европе и прочного мира во всем мире.

А. ПОГОДИН.
(АПН).

СОКРОВИЩА МОРСКОГО ДНА



Искатели сокровищ за работой.

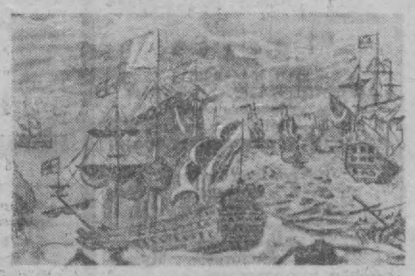

Флагман «Ассошиейшн» (старинная гравюра).

ЭТО случилось около двухсот шестидесяти лет назад, но моряки английского королевского флота до сих пор, из поколения в поколение, рассказывают о трагической гибели флагмана «Ассошиейшн» и кораблей «Игл» и «Ромни», которыми командовал адмирал Клодизлей Шовелл.

Корабли затонули, наскочив на Джилстоунские рифы на юго-западном побережье Англии. Это произошло в ночь на 22 ноября 1707 года. Флотилия возвращалась от берегов Португалии и Франции. Корабли были нагружены сокровищами, захваченными англичанами во время так называемой войны за испанское наследство.

Разбившись на рифах, три парусника сразу затонули вместе с грузом золота и серебра.

В легендах указывались численный состав команд и стоимость сокровищ, попавших на морское дно, но точное место кораблекрушения было неизвестно.

Недавно в архивах королевского флота была найдена старинная карта, на которой был обозначен «Риф Шовелла». После этого несколько экспедиций начали одновременно искать «Клад Шовелла», и поиски эти закончились успешно, превзойдя все ожидания водолазов. Один из них сказал: «Я видел «Клад Шовелла» собственными глазами. Это настоящий конер из золотых и серебряных монет и драгоценных украшений».

Ценность найденного сокровища не ограничивается только количеством поднятого с морского дна золота и серебра. Водолазы нашли несколько бронзовых пушек, чугунные ядра, старинное оружие. Все это украсит залы музея английского Адмиралтейства.

Перевела с украинского Э. Потаюк.

Журнал «Весь мир».



Найденная водолазами бронзовая пушка. На ней выгравированы корона, герб и надпись: «Герцог де Бофор».

«Я влюблен в Одессу»

Мэр города Иокогама И. Асунада возглавлял делегацию, посетившую Одессу. А недавно в Иокогаме с ответным визитом побывала делегация одесской общественности.

— Признаюсь, я влюблен в Одессу, — сказал корреспонденту АПН И. Асунада. — В этом городе гармонично сочетаются памятники старины и современные архитектурные ансамбли. Много внимания уделяется жилищному строительству, повсюду видны новостройки.

— У наших городов, — продолжал И. Асунада, — есть общая черта: нас роднит море. Иокогама — торговые ворота Японии, Одесса — Советского Союза. Корабли под красным флагом — частые гости нашего порта. Только в 1967 году их побывало здесь свыше ста. С причалов Одессы отправилось в Японию около 60 процентов товаров, ввозимых нами из СССР. В иокогамских доках построено много судов, которые бороздят океаны под советским флагом.

Перед муниципалитетом Иокогамы стоит ряд проблем, которые трудно разрешить в условиях капиталистической действительности.

Г. МИТЮШИН,
соб. корр. АПН.
Токио.

Вечерний Ташкент
21 марта 1968 г.





ЗИМНИЕ УЗОРЫ.

Фото Г. Быкова. (Фотохроника ТАСС).

КАРЕЛИЯ. ИЗ ШКОЛЫ.

Фото С. Майстермана. (Фотохроника ТАСС).

РЫБОВОДЧЕСКИЕ ФЕРМЫ УЗБЕКИСТАНА

Строительство двух нагульных водоемов началось на Аккурганском экспериментальном комбинате, расположенном в ста километрах от Ташкента. По проекту Всесоюзного института «Гидрорыбпроект» владения этого крупнейшего в Средней Азии прудового хозяйства намечено расширить до трех тысяч гектаров. Вдоль берегов Сырдарьи и Чирчика разольются десятки новых прудов. Увеличатся мощности выростного хозяйства и инкубационного цеха.

В минувшие дни осенней путины комбинат отправил в магазины Ташкента и столичной области 11,5 тысячи центнеров «живого серебра». С завершением работ по расширению хозяйства он увеличит отлов рыбы в четыре раза. На комбинате предполагается построить также коптильный цех и цех полуфабрикатов.

Прудоводство — одна из самых молодых отраслей народного хозяйства республики. Строительство новых и расширение действующих «голубых ферм» даст возможность республике выращивать здесь к 1975 году семьдесят тысяч центнеров рыбы.

Крупным поставщиком «живого серебра» станут водохранилища Узбекистана, емкость которых уже достигла трех с половиной миллиардов кубометров. В нынешней пятилетке ихтиофауна пополнится новыми видами рыб. По генеральной схеме, к разработке которой приступили ученые и специалисты республики, в высокогорные водохранилища намечено выпустить форель и пелядь, а в пруды — угри, гибриды осетровых и другие виды ценных рыб.

В. ШЕВЦОВ,
корр. УзТАГ.

ПРОИСШЕСТВИЯ

Внимание, за рулем преступник!



Это случилось на улице М. Горького. Автомашиной УАЗ 95—63 ТШВ задавлены двое — отец и сын.

Нет, нарушители совсем не они. Нарушитель — шофер, работник управления кооптторга Орджоникидзевского района Т. Эргашев.

9 марта он пригласил к себе друзей, устроил пьянку. Пили все, пил и Эргашев. А потом, едва держась на ногах, он полез в машину, использовав ее без разрешения администрации для обслуживания дружков. Тогда-то и произошло несчастье.

Задавив людей и наехав на дерево, Эргашев не оказал помощи пострадавшим, а, бросив разбитую машину, трусливо бежал, сообразив, что он натворил.



Ю. Иванов, водитель такси «Волга» 61—40 ТНА автокомбината № 2 колонны № 8, уснув за рулем, съехал с проезжей части дороги на обочину и разбил машину.

Вот еще один случай. На перекрестке улиц Ш. Руставели и Б. Хмельницкого столкнулись машины М 21-72—82 ТНВ, принадлежавшая колонне № 4 автокомбината № 2 и ГАЗ-69 72—71 ЕХ автокомбината № 3.

Водитель первой машины З. Разумова села за руль, не только не имея водительских прав, но и в пьяном виде. Взяв с собой рабочую Красноярского стройпоезда М. Уразову, находящуюся в таком же состоянии, они отправились на машине «путешествовать». Наехав на ГАЗ-69, пострадали и были госпитализированы.

Все преступники задержаны и понесут ответственность за содеянное зло.

Но когда же администрация этих предприятий предъявит свои права подобным служащим?

Х. САИДОВ.

НА СНИМКАХ: автомашина УАЗ 95—63 ТШВ. Такси «Волга» 61—40 ТНА.

Фото автора.

Редактор
С. М. КАРАМАТОВ

ТУРИЗМ: ИТОГИ И ПЕРСПЕКТИВЫ

Около 1.800 тысяч зарубежных гостей побывало в нашей стране в год пятидесятилетия Советского государства. Итоги иностранного туризма в СССР за минувший год и перспективы его развития на ближайшее будущее стали предметом обсуждения участников всесоюзного совещания, которое открылось 19 марта в Москве.

«География» иностранного туризма охватывает более ста городов. В Прибалтике и Белоруссии, на Украине и Кавказе, в Средней Азии и Сибири создаются новые туристские центры, строятся гостиницы, кемпинги и мотели, многие из которых уже в нынешнем сезоне вступят в эксплуатацию.

Немало интересного ждет и любителей морских путешествий. Они могут совершить путешествия по Черному и Балтийскому морям, Днепру и Волге.

Цифры последних лет свидетельствуют о том, что туристские связи Советского Союза развиваются более высокими темпами, чем международный туризм в целом. И в этом году в СССР ожидается около двух миллионов гостей.

(ТАСС).

● РЕКЛАМА, ОБЪЯВЛЕНИЯ ● РЕКЛАМА, ОБЪЯВЛЕНИЯ ●

НА РАДИОВОЛНЕ

МАРТ
ЧЕТВЕРГ
21

Первая

16.10 «За Власть Советов». Музыкальная радиокомпозиция (рус.).
16.50 Обзор газеты «Правда» (узб.).
18.00 Передача «Народный контроль в действии» (узб.).
18.10 Песни из радиопостановок (узб.).
19.20 Концерт татарской музыки.
20.00 Программа радиостанции «Ешлик» (узб.).
20.30 У микрофона молодые музыканты (узб.).
21.00 Комментарий на международные темы (узб.).
21.10 Концерт для работников сельского хозяйства (узб.).
22.20 Эстрадная музыка (узб.).
22.40 К декаде таджикской культуры в Узбекистане. Стихи таджикских поэтов (узб.).
23.15 Выступают солисты Узбекского радио и телевидения (узб.).

Вторая

19.00 А. Кадыров. «Горячее сердце». Радиоинсценировка (узб.).
19.30 Передача и концерт для строителей Ташкента (рус.).
20.00 Концерт таджикской народной музыки.
20.30 Концерт-загадка (узб.).
21.00 Творчество молодых (узб.).
21.30 Москва. Ленинский университет миллионов.
21.50 Айбек. «Священная кровь». Монтаж спектакля (узб.).

Третья

16.00 «Театр у микрофона». Монтаж спектакля театра имени Хамзы «Ревизор» (узб.).

МАРТ
ПЯТНИЦА
22

Первая

6.15 Утренний концерт (узб.).
8.25 Отрывки из узбекских опер.
9.30 Инструментальные мелодии.
9.50 Беседа «Селу — высокую культуру быта» (тадж.).
10.10 Концерт русской музыки.
11.15 К 100-летию со дня рождения В. И. Ленина. «Здесь каждый камень Ленина знает...» (рус.).
11.25 Поет заслуженный артист республики Т. Шарипов.
12.15 Литературная передача «Наши современники» (узб.).
13.30 А. Глазунов. Фрагменты из балета «Времена года» (рус.).
16.10 Музыкальный час для молодежи (узб.).
16.50 Обзор газеты «Правда» (узб.).
17.00 Концерт татарской музыки.
18.00 К 150-летию со дня рождения Карла Маркса. Беседа «Маркс — основоположник диалектического материализма» (узб.).
18.10 Узбекская классическая музыка.
19.20 Д. Закиров, М. Кариев. Кантата «По заветам Ленина» (узб.).
20.00 Радиожурнал «Узбекистан индустриальный» (рус.).
21.00 Комментарий на международные темы (узб.).
21.10 Концерт для работников сельского хозяйства (узб.).
21.40 Радиоуниверситет политических знаний. Беседа «Борьба партий за развитие социалистической революции» (узб.).
22.20 От мелодии к мелодии (узб.).
22.40 К 525-летию со дня рождения Алишера Навои. М. Сабиров. «Навои и его поэма «Хайратул Абрар» (узб.).
23.15 Вечер лирики (узб.).

Вторая

8.25 Концерт ансамбля скрипачей.
9.15 Реклама и объявления.
19.00 Концерт артистов Узгосфилармонии (узб.).
19.30 Эстрадные мелодии и песни (рус.).
20.00 Концерт из произведений композиторов Таджикистана.
20.30 Музыка народов стран социализма.
20.50 Репортаж «Фабрика птицы» (рус.).
21.00 Гюнтер Рюкер. «Реквием фонарщику». Радиомонолог (узб.).
21.30 Москва. Ленинский университет миллионов.
21.50 А. Каххар. «Шелковое сюзане». Радиоспектакль (рус.).

Третья

14.00 И. Кальман. «Принцесса цирка». Монтаж оперетты.
16.00 Монтаж музыкальной драмы «Нодира».

НА ГОЛУБОМ ЭКРАНЕ

МАРТ
ЧЕТВЕРГ
21

Первая

(3-й КАНАЛ)
17.55 Программа передач.
На русском языке:
18.00 Телевизионные новости.
18.15 «Хочу все знать». Тележурнал.
18.45 Реклама и объявления.
На узбекском языке:
18.50 Телевизионные новости.
19.10 «Вечно живой». Литературно-музыкальная композиция.
19.50 «Красота наших домов». Телеочерк о Янгиюльской мебельной фабрике.
20.05 «Летопись полувека». Многосерийный документальный телевизионный фильм «Год 1926-й».
20.55 Концерт народных талантов.
21.35 Только для взрослых. «Венгерский набоб». Художественный фильм (на русском языке).

Вторая

(5-й КАНАЛ)
На узбекском языке:
18.00 Передачи учебной программы. Для школьников. Физика. «Тепловые двигатели».
18.30 Для студентов. Высшая математика.
19.30 Для студентов. Немецкий язык. Занятие 17-е.
ПОКАЗЫВАЕТ МОСКВА
20.00 Программа передач.
20.05 Телевизионные новости.
20.15 «Сельская новь».
20.45 Населению о гражданской обороне.
21.00 Для школьников. «Сто затей двух друзей».
21.30 «Наука — производству».
22.00 Литературный театр. М. Горький. «Мои интервью». К 100-летию со дня рождения писателя.
23.15 Музыкальный антракт.
23.30 Информационная программа «Время».
00.15 Конец ретрансляции Москвы.

Третья

(9-й КАНАЛ)
ПОКАЗЫВАЕТ АЛМА-АТА
На казахском языке:
17.00 Мультфильм для малышей.
17.10 «Угадай-ка». Викторина для школьников.
17.30 К 100-летию со дня рождения М. Горького. «Горький и музыка».
18.30 «Панорама Родины». Телеочерк.
19.00 Новости недели.
19.30 Песни и танцы Украины.
19.55 Программа передач.
ПОКАЗЫВАЕТ ТАШКЕНТ
На русском языке:
20.00 «Тихий Дон». Художественный фильм (3-я серия).
21.55 Концертная программа Рижской студии телевидения.

МАРТ
ПЯТНИЦА
22

Первая

(3-й КАНАЛ)
17.55 Программа передач.
На русском языке:
18.00 Телевизионные новости.
18.15 «Алые паруса». Программа для юношества.
19.00 «Альманах кинопутешествий».
19.20 «Струны моей души». Романсы на стихи узбекских поэтов.
20.00 Программа передач.
На узбекском языке:
20.05 Телевизионные новости.
20.25 «Ер ва ел».
21.05 «Ноз ъемат бунедкорн». Программа для овощеводов.
21.45 Новости кино.

Вторая

(5-й КАНАЛ)
На русском языке:
18.00 Передачи учебной программы. Для школьников. Биология. «Законы наследственности».
18.30 Для студентов. Высшая математика.
19.30 Для студентов. Английский язык. Занятие 16-е.
ПОКАЗЫВАЕТ МОСКВА
20.00 Программа передач.
20.05 Телевизионные новости.
20.15 Театр музыкальной новеллы. «Свадьба на Прикарпатье».
21.00 Для младших школьников. «Все работы хороши».
21.30 Интервидение. «Крупнейшая в Европе». Телевизионный репортаж из гостиницы «Россия».
22.00 Интервидение. Концертный зал «Поет Гордела».
22.30 «Москва, год 1917-й». Документальный фильм.
23.15 Музыкальный антракт.
23.30 Эстафета новостей.
00.15 Конец ретрансляции Москвы.

Третья

(9-й КАНАЛ)
ПОКАЗЫВАЕТ ТАШКЕНТ
На узбекском языке:
20.00 «Чего не увидишь в природе». Научно-популярный фильм.
На русском языке:
20.20 К 100-летию со дня рождения М. Горького. «Чудаки». Телеспектакль.
21.30 Ташкентские новости.
21.40 «Золото». Мультфильм для взрослых.
22.00 Концерт Муслима Магомаева.

В ТЕАТРАХ

21 МАРТА

АКАДЕМИЧЕСКИЙ БОЛЬШОЙ ТЕАТР им. НАВОИ — **Трубадур** с участием дебютанта Новосибирского театра оперы и балета **В. Крюкова** (баритон).

РУССКИЙ АКАДЕМИЧЕСКИЙ ТЕАТР ДРАМЫ им. ГОРЬКОГО — **Иван Васильевич.**

ТАШГОСЦИРК — **Новая программа. Мастера советского цирка** при участии заслуженного артиста РСФСР **Бориса Вяткина.**

22 МАРТА

АКАДЕМИЧЕСКИЙ БОЛЬШОЙ ТЕАТР им. НАВОИ — **Гульсара.**

РУССКИЙ АКАДЕМИЧЕСКИЙ ТЕАТР ДРАМЫ им. ГОРЬКОГО — **Странная миссис Сэвидж.**

КИНО

21 МАРТА

Он пошел один (2 серии): «ЧАЙКА», «СПУТНИК», «УЗБЕКИСТАН», им. НАВОИ, «ВОСТОК» (днем и вечером), «ДРУЖБА» (в 8 ч. вечера).

Сергей Лазо: «25 ЛЕТ УЗБЕКИСТАНА», «30 ЛЕТ КОМСОМОЛА», «ДРУЖБА» (днем и вечером).

Чудо в Ломбоше: «МОСКВА» (днем и вечером).

Берег надежды: ДВОРЕЦ ИСКУССТВ (в 5 ч. 30 м. дня, 7 ч. 30 м., 9 ч. 15 м. вечера).

22 МАРТА

Он пошел один (2 серии): «ЧАЙКА», «СПУТНИК», «25 ЛЕТ УЗБЕКИСТАНА», «30 ЛЕТ КОМСОМОЛА», «ДРУЖБА» (1-й зал), «МОСКВА» (днем и вечером), ДВОРЕЦ ИСКУССТВ (в 11 ч. утра, 2 ч. дня).

Чудо в Ломбоше: «ДРУЖБА» (2-й зал), «СПУТНИК» (днем и вечером),

Сергей Лазо: «УЗБЕКИСТАН», им. НАВОИ, «ВОСТОК» (днем и вечером).

Берег надежды: ДВОРЕЦ ИСКУССТВ (в 5 ч. 30 м. дня, 7 ч. 30 м., 9 ч. 15 м. вечера).

ТАШГОСЦИРК
ГАСТРОЛИ
самого молодого укротителя
Бориса ДЕНИСОВА
с группой львов и львиц.
У ковра — заслуженный артист РСФСР **Борис ВЯТКИН.**
Билеты продаются.

УЗБЕККОНЦЕРТ
КОНЦЕРТНЫЙ ЗАЛ ИМЕНИ Я. М. СВЕРДЛОВА
21, 22, 23, 24 марта
ГАСТРОЛИ ЛЕНИНГРАДСКОГО ВОКАЛЬНО-ИНСТРУМЕНТАЛЬНОГО АНСАМБЛЯ «РОМАНТИКИ».
В программе: современные эстрадные песни и музыка.
Руководитель ансамбля — **Алексей ОСИПОВ.**
Начало в 8 ч. вечера.
Билеты продаются в кассе Концертного зала с 2 ч. дня, в райкассах — с 11 ч. утра.
Принимаются заявки на коллективные посещения.

ДВОРЕЦ ИСКУССТВ
В ДНИ ВЕСЕННИХ ШКОЛЬНЫХ КАНИКУЛ
25, 26, 27 марта
ШИРОКОФОРМАТНЫЙ ЦВЕТНОЙ СТЕРЕОФОНИЧЕСКИЙ ХУДОЖЕСТВЕННЫЙ ФИЛЬМ
«СКАЗКА О ЦАРЕ САЛТАНЕ»
Начало в 11 ч. утра.

28 марта
ХУДОЖЕСТВЕННЫЙ ФИЛЬМ
«НЕУЛОВИМЫЕ МСТИТЕЛИ».
Начало в 11 ч. утра.
Билеты продаются только по заявкам школ и детских учреждений.

СОСТОИТСЯ ЗАЩИТА ДИССЕРТАЦИЙ:

4 апреля в 2 ч. дня на заседании ученого совета по присуждению ученых степеней по биологическим наукам Ташкентского государственного университета имени В. И. Ленина (ул. Карла Маркса, 35, аудитория 133) на соискание ученой степени кандидата биологических наук:

С. Маманиязовым на тему: «Водно-физические свойства и водный режим почв районов богарного земледелия Узбекистана»;

Ю. Курбановым на тему: «Некоторые особенности биологии озимой ржи в условиях Узбекистана».

С диссертациями можно ознакомиться в библиотеке (ул. Куйбышева, 10).

●●●●●●

9 апреля в 2 ч. дня на заседании ученого совета Ташкентского института инженеров ирригации и механизации сельского хозяйства на соискание ученой степени кандидата технических наук

К. К. Кияткиным на тему: «Исследование и обоснование параметров рабочих органов для внесения и заделки гербицидов при посеве хлопчатника».

С диссертацией можно ознакомиться в библиотеке института (ул. Учительская, 39).

К СВЕДЕНИЮ ГРАЖДАН!
ТАШГОРПРОДТОРГ
ОРГАНИЗОВАЛ ПУНКТЫ ПО ПРИЕМУ СТЕКЛОТАРЫ

Ленинский райпищеторг:
магазин № 12/2 — ул. Малобешагачская, 146, выходной день — воскресенье;
— » — № 16/5 — ул. Фоменко, 64, — » — » —;
— » — № 33/4 — поселок Б. Хмельницкого, 89 — понедельник.

Фрунзенский райпищеторг:
магазин 9/2 — ул. Школьная, 11 — понедельник;
— » — 27/7 — Фрунзенский рынок — воскресенье;
— » — 38/1 — город «Спутник», без выходных:
торговая база № 3 — ул. Шота Руставели, 7 — воскресенье.

Чиланзарский райпищеторг:
магазин № 13/1 — ул. Волгоградская, квартал 6 — понедельник;
— » — № 48/1 — ул. Мукими, квартал 2 — без выходных;
— » — № 40/3 — ул. Мукими, квартал 5 — — » — » —;
— » — № 58/4 — ул. Мукими, квартал 16, дом 26 — » —;
— » — № 55/4 — ул. Мукими, кварталы 23, 17 — среда.

Куйбышевский райпищеторг:
магазин № 1/1— ул. Московская, 26 — понедельник;
— » — № 4/1 — ул. К. Маркса, 128 — — » — » —;
— » — № 12/1 — ул. Морозова, кольцо автобуса № 4; — » —;
— » — № 9/1 — ул. Б. Шастри — » — » —;
— » — № 16/1 — ул. Сельмашская — без выходных;
— » — № 20 — ул. Дубовая, 75 — — » —;
— » — № 32 — ул. Воровского Переушинский мост — » —;
— » — № 33 — ул. Высокоспальная, 33 — без выходных.

Октябрьский райпищеторг:
магазин № 6 ларек — ул. Рахимова Красный партизан — воскресенье;
— » — № 12 ларек — ул. Чимбай, троллейбус 8, остановка «Интернат» — — » — » —;
— » — № 44 — » — ул. Чигатай, проезд Кургантепа — » —;
— » — № 48 — » — ул. Большой Алмазарский тракт — » —.

Кировский райпищеторг:
магазин № 10 — ул. Энгельса, 56 — понедельник;
— » — № 18/11 — ул. Туркурганская, кольцо трамвая № 10 — понедельник;
— » — № 25 ларек — ул. Карамутская, 149 — воскресенье;
— » — № 54 ларек — Кировский район — — » —;

УТЕРЯННЫЙ
аттестат о среднем образовании за № 242152, выданный школой № 147 Ленинского района г. Ташкента на имя Сифуровой Светланы Александровны,
считать недействительным.

УТЕРЯННУЮ
круглую печать
детсада-яслей № 295,
считать недействительной.

Вечерний Ташкент
21 марта 1968 г.

НАШ АДРЕС:
город Ташкент, ГСП
улица Дзержинского, 15.

ТЕЛЕФОНЫ РЕДАКЦИИ: коммутатор от 83-02-49 до 83-02-53. Заместители редактора — 83-29-09, 83-29-33; ответственный секретарь — 83-27-22; отдел партийных, советских и профсоюзных организаций, городского хозяйства — 83-29-42; отдел промышленности и строительства — 83-27-03; отдел литературы и искусства — 83-29-55; отделы писем и массовой работы, спорта — 83-29-70; отделы науки, вузов и школ, иллюстрации — 83-27-57, отдел информации — 83-65-57; отдел объявлений — 83-81-42.

Типография Объединенного издательства ЦК Компартии Узбекистана г. Ташкента.

Р, 05722. Б-2670.