1868 1968
100 ЛЕТ

Пролетарии всех стран, соединяйтесь!

Вечерний Ташкент

№ 73 (532). 28 ЧЕТВЕРГ, МАРТА 1968 г. Год издания 3-й. Цена 2 коп.

ОРГАН ТАШКЕНТСКОГО ГОРКОМА КП УЗБЕКИСТАНА И ТАШГОРСОВЕТА

Сегодня—100 лет со дня рождения М. Горького

СЕССИЯ УЧЕНЫХ

В Академии наук Узбекской ССР состоялась научная сессия, посвященная 100-летию со дня рождения гениального русского писателя М. Горького. На сессии заслушаны 12 докладов: членом-корреспондентом Академии наук И. А. Султановым, докторов филологических наук Х. И. Якубовой, В. И. Макова, Х. Т. Зарифова, кандидатов филологических наук М. М. Расулн, Б. Гулямова, С. Касымова, Р. Кадыри, кандидата исторических наук Д. Залиева и старшей преподавательницы ТГПИ Х. Авляновой.

В докладах, представленных на сессию, раскрыты особенности творчества М. Горького как революционного художника, основоположника социалистического реализма, широко освещено влияние Горького на узбекскую, уйгурскую, индийскую литературы, показан размах переводческой деятельности, благодаря которой все основные горьковские произведения в настоящий момент доступны для каждого читающего на узбекском языке.

Участникам сессии был показан фильм «Андреева — друг Горького».

ГОРЬКОВСКАЯ НЕДЕЛЯ

В Ташкентском государственном педагогическом институте имени Низами проводится горьковская неделя. Состоялись научная конференция профессорско-преподавательского состава института и две студенческие конференции. Кафедра рисунка подготовила портрет Горького и плакаты с его высказываниями. Проведен конкурс на лучшее чтение произведений Горького.

Сегодня в институте состоится открытое торжественное заседание ученого совета с участием преподавателей, студентов и аспирантов. Будет заслушан доклад заведующего кафедрой русской литературы В. И. Макова и просмотрена подготовленная студентами литературно-музыкальная композиция «Буревестник революции».



В. И. ЛЕНИН И ГОРЬКИЙ. 1920 ГОД.

Рисунок П. Васильева.

ЛИСТЫ БЕСЦЕННЫХ ДОКУМЕНТОВ

РЕПОРТАЖ ИЗ АРХИВА ПИСАТЕЛЯ

В ОДНОМ из писем Алексей Максимович обронил фразу: «Завидую человеку, который будет рыться в моем архиве». Ныне такие счастливцы составляют целый штат научных работников. К листам горьковских рукописей обращаются не только ученые, но и писатели, общественные деятели, журналисты. Огромное литературное наследство Горького составило содержание многих томов и специальных сборников, посвященных его жизни и творчеству.

...Старинный особняк на улице Воровского. Две большие комнаты, отделенные от других помещений железобетонными стенами, железными дверями и зарешеченными окнами, занимает архив А. М. Горького. Не сразу откроешь тяжелые массивные двери этого хранилища-сейфа.

— Здесь хранится 80 тысяч горьковских документов — рукописей самого писателя и других литераторов с его правкой, писем Горького, книг с пометками и дарственными надписями, — говорит научный работник архива Р. П. Пантелеева. — Основу этого огромного собрания материалов, созданного в 1937 году решением Советского правительства, составил личный архив писателя. Для пополнения его многое сделала Е. П. Пешкова, передавшая нам много ценных материалов. Большой интерес представляют также документы, поступившие от друзей А. М. Горького — К. Пятницкого, И. Ладыжникова, А. Тихонова (Сереброва), а также от биографа писателя — И. Груздева и многих других лиц и учреждений.

Недавно мы получили от внучек Горького — Марфы Максимовны и Дарьи Максимовны еще несколько тысяч горьковских документов, среди которых — более 900 автографов — писем А. М. Горького к Е. П. Пешковой и сыну Максиму. Всего в архиве теперь собрано более 8 тысяч горьковских писем.

— А сколько писем, адресованных Горькому!

— Около 40 тысяч. Особенно много — от писателей. В числе корреспондентов — люди с фамилиями буквально на все буквы алфавита — от Амфитеатрова до Ясинского.

Конечно, у нас есть письма Короленко, Чехова, Блока и многих других известных и малоизвестных русских и зарубежных литераторов.

— А много ли в архиве рукописей!

— К сожалению, не все рукописи сохранились. Но у нас их немало — около двух с половиной тысяч. Мы храним рукописи нескольких редакций романов «Жизнь Клима Самгина», «Дело Артамоновых», очерка «Владимир Ильич Ленин», пьес «Мещане», «На дне», «Варвары», «Дети солнца», «Дачники» и других. Исключительную ценность представляют хранящиеся в архиве заметки — творческие заготовки писателя, большей частью еще не публиковавшиеся. Если хотите, покажу вам образец горьковского творчества, — говорит Рамса Павловна и достает папку с листами «Жизни Клима Самгина».

— Вот, посмотрите, как он работал! Обратите внимание на правку. Удивительно аккуратно все сделано: вставки — красным карандашом, вычеркивания — синим. И так всегда, во всех вариантах.

— А какая рукопись из хранящихся в архиве самая ранняя!

— Одна из наиболее ранних — автобиография Горького, которую он назвал так: «Изложение фактов и дум, от взаимодействия которых отсохли лучшие куски моего сердца». Она датирована 5 апреля 1893 года. Интересно, что при жизни рукопись эту Горький не публиковал...

На полках стоят книги с автографами Горького. Вот одна из них — роман «Мать» на немецком языке. Открываю первую страницу и вижу характерную горьковскую округлыми буквами надпись: «Карлу Либкнехту с любовью и горячим уважением. М. Горький». И ниже — «Капри. 1907 г.».

...Рукописи, документы, письма, заметки. В них — живая, трепетная мысль великого художника-гуманиста, в них — необъятный духовный мир Горького.

П. КОСОЛАПОВ,
корр. ТАСС.

В ГОРКОМЕ КП УЗБЕКИСТАНА И ИСПОЛКОМЕ ТАШГОРСОВЕТА

МЕСЯЧНИК ЧИСТОТЫ И САНИТАРНОГО БЛАГОУСТРОЙСТВА

Горком партии и горисполком приняли решение с 30 марта по 30 апреля провести месячник чистоты и санитарного благоустройства города. К его проведению привлекаются все коллективы предприятий, учреждений, организаций, учебных заведений, махаллинские комитеты, все население Ташкента.

Райкомы партии и райисполкомы, первичные партийные организации обязаны провести широкую разъяснительную работу о целях месячника и привлечь все коллективы предприятий, учреждений, организаций, учебных заведений и школ к работе по очистке территорий, ирригационной сети, вывозу мусора, ремонту зданий, ограждений, озеленению. Для оказания помощи за этими коллективами на время месячника закрепляются автотранспорт и необходимые механизмы.

Должны значительно активизировать работу районные штаты по санитарному благоустройству. Они обязаны обсуждать на своих заседаниях отчеты руководителей предприятий, учреждений, организаций и учебных заведений, домовых комитетов о ходе работ во время месячника.

Управлениям торговли, общественного питания, бытового обслуживания, горавтоинспекции совместно с райисполкомами следует пересмотреть дислокацию торгово-бытовых точек и упорядочить их размещение.

Во время месячника должны быть окрашены фасады зданий, заборы, красочно оформлены улицы и площади, отремонтированы проезжие части дорог, тротуары, арычная сеть, посажены новые деревья, кустарники и цветы.

Все должно быть приведено в надлежащий вид — наружное освещение, перила мостов, уличные ограждения для пешеходов, дорожные знаки, скамейки и урны. Следует позаботиться об упорядочении номерных знаков, табличек с наименованием улиц, об уличных фонарях, уличных рекламах, вывесках.

Управление капитального ремонта и эксплуатации жилого фонда местных Советов, которое возглавляет т. Мухаметов, городской ремонтно-строительный трест, возглавляемый т. Осиповым, обязаны обеспечить окраску фасадов зданий принадлежащих местным Советам, благоустроить территории жилых домов и городков, постоянную уборку мусора и уход за зелеными насаждениями, очистку ирригационной сети, оборудование детских и спортивных площадок.

Управления торговли, общественного питания и бытового обслуживания, возглавляемые тт. Ариповым, Сутягиной и Умаровым, должны обеспечить ремонт и покраску магазинов, столовых, павильонов, ателье и соблюдение чистоты вокруг торгово-бытовых точек.

К 25 апреля необходимо открыть для культурного обслуживания и отдыха трудящихся парки, летние кинотеатры, клубы и библиотеки. К этому времени следует благоустроить территории вокруг этих объектов культурного обслуживания населения, за что несут ответственность управления культуры и кинофикации во главе с тт. Алиевым и Файзиевым.

За время месячника следует отремонтировать и покрасить трамвайные вагоны, троллейбусы, автобусы, грузовые автомашины, самосвалы, такси, посадочные площадки, диспетчерские пункты, павильоны, очистить и благоустроить прилегающие к ним территории. Ответственность за это возложена на руководителей трамвайно-троллейбусного управления и городские автотресты пассажирских и грузовых перевозок тт. Подгорнова, Абдуллаева и Мидалимова.

Управлению охраны общественного порядка и городскому отделу здравоохранения предложено усилить надзор за содержанием в надлежащем санитарном состоянии улиц, дворов, площадей, территорий, предприятий, организаций, учреждений всех мест общественного пользования, привлекать к строгому ответу лиц, нарушающих порядок.

НА ВАХТЕ ПЯТИЛЕТКИ



Этого рабочего хорошо знают в коллективе Ташкентского ремонтно-экскаваторного завода. Ганн Саидалиев работает токарем в первом механическом цехе предприятия. Ударник коммунистического труда отлично несет вахту пятилетки, неизменно перевыполняет месячные задания.

Фото М. Нуритдинова.



На фабрике индпошива им. В. И. Ленина М. Исханова работает около десяти лет. Являясь закройщицей, она отлично владеет всеми секретами своей профессии. Свои нормы коммунист М. Исханова намного перевыполняет.

Фото М. Нуритдинова.

У ФИЛОЛОГОВ И ПИСАТЕЛЕЙ

В Союзе писателей Узбекистана состоялся вечер профессоров, преподавателей и студентов филологического факультета Ташкентского государственного университета имени В. И. Ленина и писателей Узбекистана, посвященный столетию со дня рождения А. М. Горького.

С воспоминаниями о встречах с А. М. Горьким выступили писатели Маджиди, Н. Сафаров, У. Исманлов, Акмал Пулат, Анна Алматинская, Туйгун и другие.

Студенты-филологи Н. Эгамбердыев, Г. Шарипова, С. Березанская, К. Кадыров, Ш. Каххарова, А. Чутматов, Т. Мирская выступили с чтением произведений М. Горького.

В заключение вечера собравшимся была показана сцена из спектакля «История пустой души» по роману М. Горького «Жизнь Клима Самгина» в исполнении артистов русского академического театра драмы имени А. М. Горького.

НАВСТРЕЧУ ЮБИЛЕЮ А. НАВОИ

26 марта состоялось очередное заседание республиканского юбилейного комитета по проведению 525-летия со дня рождения Алишера Навои. Оно прошло под председательством председателя комитета, первого секретаря ЦК Компартии Узбекистана Ш. Р. Рашидова.

Юбилейный комитет рассмотрел ряд вопросов, связанных с организацией юбилейных празднеств. Были заслушаны доклады и сообщения об издании десятитомного собрания сочинений А. Навои на русском языке, о выпуске сборника древних миниатюр, созданных живописцами по мотивам произведений великого поэта и мыслителя, о ходе работ по реставрации здания Музея литературы имени А. Навои, об участии в празднествах зарубежных гостей. По этим вопросам юбилейный комитет информировали руководители республиканских партийных и советских организаций, Союза писателей Узбекистана, Главташкентстроя и других учреждений.

На заседании была определена дата юбилейных торжеств. Празднование в Узбекистане 525-летия со дня рождения Алишера Навои решено провести в сентябре 1968 года.

(УзТАГ).

УТРЕННИЕ ГАЗЕТЫ ПУБЛИКУЮТ

▲ Сегодня исполнилось 100 лет со дня рождения А. М. Горького. Утренние газеты публикуют многочисленные материалы, посвященные основоположнику советской литературы А. М. Горькому.

27 марта, в канун 100-летия со дня рождения великого пролетарского писателя А. М. Горького, руководители Коммунистической партии и Советского правительства возложили венок к Кремлевской стене, где похоронен А. М. Горький. На лентах венка надпись: «От ЦК КПСС, Президиума Верховного Совета СССР и Совета Министров СССР Алексею Максимовичу Горькому».

ОТ ЦЕНТРАЛЬНОГО КОМИТЕТА КПСС, ПРЕЗИДИУМА ВЕРХОВНОГО СОВЕТА СССР И СОВЕТА МИНИСТРОВ СССР

Центральный Комитет КПСС, Президиум Верховного Совета СССР и Совет Министров СССР с глубоким прискорбием извещают, что 27 марта 1968 года в результате катастрофы при выполнении тренировочного полета на самолете трагически погиб первый в мире покоритель космоса, прославленный летчик-космонавт СССР, член КПСС, депутат Верховного Совета СССР, Герой Советского Союза, полковник Гагарин Юрий Алексеевич.

В этой авиационной катастрофе погиб командир авиационной части, член КПСС, Герой Советского Союза, инженер-полковник Серегин Владимир Сергеевич.

Центральный Комитет КПСС, Президиум Верховного Совета СССР и Совет Министров СССР выражают глубокое соболезнование семьям и родным погибших товарищей.

ЦЕНТРАЛЬНЫЙ КОМИТЕТ КПСС — ПРЕЗИДИУМ ВЕРХОВНОГО СОВЕТА СССР — СОВЕТ МИНИСТРОВ СССР

В ЦК КПСС И СОВЕТЕ МИНИСТРОВ СССР

ЦК КПСС и Совет Министров СССР постановили:

1. Для организации похорон летчика-космонавта СССР, Героя Советского Союза, полковника Ю. А. Гагарина и Героя Советского Союза, инженер-полковника В. С. Серегина образовать правительственную комиссию в составе тт. Кириленко А. П. (председатель), Полянского Д. С., Устинова Д. Ф., Гришина В. В., Якубовского И. И., Епишева А. А., Вершинина К. А., Келдыша М. В., Николаева А. Г., Смирнюкова М. С.

2. Похоронить Ю. А. Гагарина и В. С. Серегина на Красной площади у Кремлевской стены.

На приз «Советского спорта»

«Подснежник» у динамовцев

Вчера в Тбилиси на стадионе «Локомотив» состоялся финальный матч на приз газеты «Советский спорт» между командами «Динамо» (Москва) и «Нефтчи» (Баку).

Встреча началась в быстром темпе. Соперники обмениваются взаимными атаками. Уже на четвертой минуте матча бакинцы могли склонить чашу весов в свою пользу. Но на пути мяча, сильно пробитого с близкого расстояния капитаном азербайджанских футболистов Э. Марнаровым, стал Лев Яшин.

Постепенно москвичи завладели инициативой и все опаснее и опаснее обстреливают ворота В. Косенкова. Тринадцатая минута поединка была роковой для бакинцев. Они увлеклись контратакой, переведя на половину поля соперников свои основные силы. И тут нефтяники потеряли мяч. Последовала молниеносная комбинация, закончившаяся голом в ворота «Нефтчи», который был забит в типично динамовском стиле. Длинный диагональный пас Маслова на Г. Еврюжихина, скоростной дриблинг левого крайнего нападающего москвичей к штрафной противника в сопровождении трех защитников, неожиданный удар в дальний от Косенкова нижний угол и мяч очутился в сетке ворот.

Но к середине первого тайма москвичи несколько сдали свои позиции. К тому же появление на поле нападающего Ю. Стекольникова, заменившего подзащитника В. Легкого, внесло оживление в действия форвардов «Нефтчи». Разыгрываются К. Туаев и А. Банишевский. Последний был, пожалуй, лучшим среди азербайджанских футболистов. Он-то и стал автором ответного гола бакинцев. На перерыв команды ушли при счете 1:1.

Во второй половине матча противники как бы поменялись ролями. Если в начале игры инициативой владели динамовцы, отдавшие в последние 20—25 минут первого тайма и игровое, и территориальное преимущество соперникам, то во второй половине встречи сначала активнее были бакинцы, а затем на поле властвовали москвичи. И хотя в конце игры футболисты несколько сбавили скорость, опасных моментов как у одних, так и у других ворот было предостаточно.

Основное время матча подходило к концу, а на табло красовались две единицы. Висели они и тогда, когда закончилась девяностая минута встречи.

В положении о розыгрыше приза «Подснежник» говорится, что если основное время финального матча не выявит победителя, то назначаются дополнительные 30 минут. А если и в это время победитель не будет определен, то тогда противники должны пробивать по пять одиннадцатимет р о в ы х штрафных.

Судья встречи Круашвили вынужден был назначить дополнительные 30 минут, а вот к пенальти прибегать не пришлось. Уже на 97-й минуте поединка после углового, пробитого Еврюжихиным, Ю. Авруцкий головой подправил мяч в сетку ворот.

Этот гол как бы подстегнул футболистов обеих команд. Но если бакинцы рвались вперед до самой последней минуты матча, то динамовцы в конце дополнительной тридцатиминутки явно тянули время. И они сумели удержать победный для себя счет. А вместе с этой победой «Динамо» второй год подряд выиграло хрустальный приз «Подснежник».

Днем раньше, в Сочи состоялся еще один матч на приз газеты «Советский спорт». Два полуфиналиста — «Локомотив» (Москва) и СКА (Ростов-на-Дону), боролись в этот день за третье место в турнире. Победа в этом поединке досталась ростовчанам, выигравшим со счетом 4:3.

А сегодня, на несколько дней раньше срока стартует XXX юбилейный чемпионат страны по футболу.

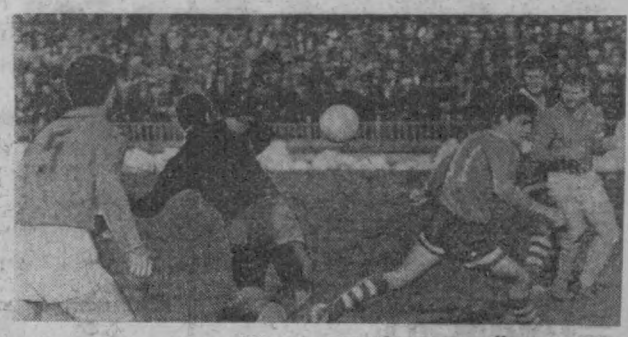

На снимке: момент последней встречи динамовцев Москвы в групповом турнире на приз газеты «Советский спорт» с «Пахтакором». Опасный момент у ворот узбекских футболистов. Фото Н. Надеждина.

Ташкентские высотники



В. С. Каранова хорошо знают в коллективе строителей Новосибирского строительно-монтажного поезда. Электросварщик отлично владеет своей профессией и неизменно перевыполняет сменные задания. Сейчас он вместе со своими товарищами трудится на новостройках центра Ташкента.

Фото А. Тураева. (УзТАГ).

Трест Высотстрой-11 — один из молодых в Главташкентстрое. Само название говорит о том, что коллективу этого треста доверено возводить высотные уникальные здания.

В прошлом году ташкентские высотники успешно справились со своим заданием. А в этом году коллектив треста должен произвести строительно-монтажных работ, намного превышающих прошлогоднее задание. Чтобы успешно выполнить эту задачу, в тресте разрабатываются различные инженерно-технические мероприятия. Например, создается свой комбинат строительных материалов, в составе которого будут три мощных бетонно-растворных узла, два из них уже работают. В комбинате будет и цех арматуры, и полигон, и механические мастерские.

С первых дней этого года коллектив треста взял высокие темпы. План января и февраля по генподряду выполнен на 110 процентов, а собственными силами — на 133 процента.

Трест объединяет четыре строительных управления, комбинат стройматериалов и управления комплектации.

Отлично трудится коллектив СУ-17. Рабочие и инженерно-технические работники этого управления выполнили план первого квартала к 8 марта. Образцы труда показывает комплексная бригада коммунистического труда, которой руководит Юрий Дибриднев. Каждый рабочий бригады выполняет свои дневные нормы на 210—220 процентов. А бригада плотников из этого же управления, руководимая Героем Социалистического Труда Хамидом Карабаевым, производя ответственные работы, почти вдвое перевыполняет задания.

Нет сомнения, что дружному коллективу ташкентских высотников по плечу любое задание.

А. МУРИЕВ.



ОТЛИЧНО ТРУДИТСЯ НА ОТДЕЛКЕ ЦЕНТРАЛЬНОГО КИНОЛЕКТОРИЯ БРИГАДА ПЕРЕДОВЫХ ОТДЕЛОЧНИКОВ, ВОЗГЛАВЛЯЕМАЯ С. САТТАРОВЫМ.

В ТРЕСТЕ «ОТДЕЛСТРОЙ № 1» ЭТА БРИГАДА ЯВЛЯЕТСЯ ОДНОЙ ИЗ ЛУЧШИХ. ОТДЕЛОЧНИКИ ТРУДИЛИСЬ НА МНОГИХ НОВОСТРОЙКАХ СТОЛИЦЫ УЗБЕКИСТАНА.

Фото М. Нуритдинова.

ДЛЯ ТАШКЕНТСКОГО МЕТРО

Специализированное конструкторско-технологическое бюро министерства промышленности строительных материалов УзССР выдало проектно-сметную документацию на реконструкцию Ташкентского мраморного завода.

Предприятие будет специализироваться по изготовлению облицовочных плит для ташкентского метрополитена, подземных переходов, зданий.

РАСТИ САДАМ, ЦВЕСТИ ЦВЕТАМ

Около 33000 саженцев высадили на улицах и площадях города строители Главташкентстроя. Тенистым парком решили сделать свой городок рабочие и инженерно-технические работники Домостроительного комбината № 1. Включившись в месячник по озеленению, они уже высадили 3500 саженцев фруктовых и 150 декоративных деревьев, 15000 штук кустарников и подготовили клумбы под посадку цветов площадью 3000 квадратных метров.

Озеленительные работы продолжаются.

СТРОЙКА НАБИРАЕТ ТЕМП

ПО МЕРЕ того, как автобус двигался по эллипсу асфальтовой дороги от Высоковольтного жилого массива до здания конторы «Ташгресстроя», нашему взору открывалась панорама Ташкентской ГРЭС. И хотя не раз доводилось бывать на этой стройке, глаз при каждом новом посещении улавливает что-то новое.

От автобусной остановки идем по влажной после недавнего дождя грунтовой дороге. То и дело нас обгоняют автомашины с гравием, оборудованием. Рядом со сданным в эксплуатацию к 50-летию Великой Октябрьской социалистической революции седьмым блоком ГРЭС полным ходом идет строительство блока № 8. Слышится гул моторов, взад и вперед снуют огромные козловые краны и подают на монтаж строительные детали и блоки котла. На бетонных опорах корпуса машинного отделения, на каркасах котельного цеха сверкают молнии электросварки...

Наш путь пролегал мимо насосной станции, которая подает на седьмой блок холодную воду и отводит отработанную...

Снова встреча с А. Мартыновым. Сейчас он возглавляет строительный участок № 1, сооружающий блок № 8 ТашГРЭС. Спокойный, собранный сидит он за столом в вагончике и быстро решает все вопросы, с которыми к нему обращаются главный инженер, прорабы, бригадир.

Идем на объект. Прошло около месяца с тех пор, как строители сдали фундамент под котельную. За это короткое время монтажники установили каркас котла и развернули монтаж оборудования.

Стотонный кран, словно пушинку, поднимает огромный водяной экономайзер и подает на установку. Слесари-трубопроводчики бригады И. Гартмана устанавливают его на рабочее место. А рядом электросварщики и слесари из бригады Н. Киселева монтируют каркас задней стенки топки котла со щитами обмуровки. Каждая такая деталь весит около ста тонн.

Сборка регенеративного воздухонагревателя поручена бригаде И. Шкоды. Все три вращающихся цилиндрических аппарата весом в восемьдесят тонн каждый уже установлены на рабочее место, и слесари-монтажники делают их выверку.

Кипит работа и в машинном отделении. Пока строители бригад С. Глухова завершают укладку фундамента под турбогенератор, а Е. Жалобина — собирают каркас главного корпуса, монтажники старшего прораба Б. Шалявина занялись установкой вспомогательного оборудования турбинного цеха. Бригады ветеранов стройки А. Шульца, И. Брюховецкого, Ш. Шарафутдинова монтируют подогреватели высокого и низкого давления, питательный насос, маслоохладитель и масло насосы и другое вспомогательное оборудование.

Начата и одна из основных работ перед установкой турбины — сборка конденсатора. Эта ответственная работа поручена бригаде П. Свирина. Опытный коллектив применил ценное новшество.

Раньше конденсаторы такого типа, как на блоке № 8, подавались на установку шестью отдельными узлами. Свирин и его товарищи по труду большую часть деталей конденсатора смонтировали на сборочной площадке, и для установки в цехе конденсатор поступил всего в трех узлах. Это позволяет значительно быстрее, чем предусмотрено нормативами, производить установку конденсатора на рабочее место.

Таких усовершенствований, подсказанных опытом строительства ТашГРЭС, здесь применяется немало.

— От агрегата к агрегату мы совершенствуем методы монтажа, — рассказывает начальник площадки «Средазэнергомонтажа» Е. Парасков. — Восемьдесят семь процентов металлоконструкций и оборудования подаются на установку в крупных блоках весом до ста тонн и только тринадцать процентов — мелкими деталями. Это намного повысило производительность труда. С работой, которую раньше у нас выполняли 900 человек, сейчас успешно справляются 370. В минувшем году наша площадка перевыполнила план по всем показателям и завоевала переходящее Красное знамя участка.

Закончилась первая смена. Вместе с рабочими идем на автобусную остановку. Ритм стройки остается таким же, как и с утра. Идет кропотливая работа по досрочному завершению блока № 8 мощностью в 160 тысяч киловатт. С вводом его в строй мощность ТашГРЭС достигнет миллиона двухсот восьмидесяти тысяч киловатт.

Д. ОСТРИЦКИЙ.

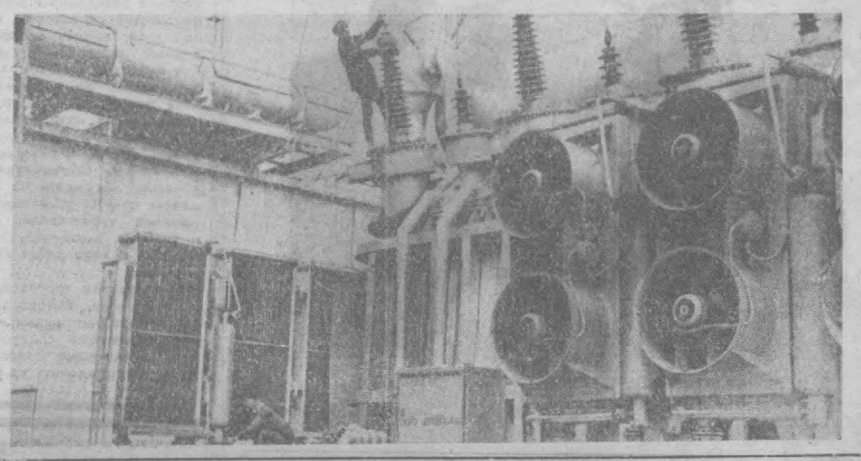

На снимке: один из будничных дней ТашГРЭС. Идет профилактический осмотр трансформаторов.

Фото Л. Глауберзона.

ГЛАВНОЕ — ДЕЙСТВЕННОСТЬ

УСПЕШНАЯ деятельность групп и постов народного контроля во многом зависит от правильного планирования работы. В этом убеждает опыт группы народного контроля завода газовой аппаратуры, председателем которой является Дмитрий Степанович Попов, заместитель секретаря партийного бюро. Прежде чем составить и внести на рассмотрение партийного бюро план своей работы, контролеры советуются с руководителями завода, выявляют наиболее «узкие» места производства, решают, как лучше организовать проверку, чтобы она была глубокой, эффективной.

План составляется на квартал. Он включает, как правило, две-три проверки. Вот вопросы, изучением которых занималась последнее время группа народного контроля: хранение и реализация готовой продукции, использование металла, работа транспорта, учет материальных ценностей, внедрение рационализаторских предложений, учет и рассмотрение жалоб и заявлений, работа столовой. Разумеется, это не исключало других проверок, которыми занимались народные контролеры по сигналам рабочих и служащих.

До недавнего времени продукция, выпускаемая заводом, главным образом газовые плиты, хранилась под открытым небом и портилась. Порой приходилось очищать их от грязи и ржавчины, заново красить. Вскрыв недостатки, изучив их причины, группа предложила упорядочить хранение продукции, построить специальное помещение. И склад начали строить. Казалось бы, все, но контролеры не успокоились. Они стали следить за строительством склада, о всяких задержках немедленно ставили в известность директора завода. Теперь склад построен и продукция хранится в нем.

С большой пользой для завода прошла проверка хранения и использования черных металлов. Народные контролеры тщательно изучили отчетную документацию, потом пошли в цехи и на склады, привлекая к проверке, выявлению и устранению недостатков самих производственников и снабженцев. Результаты проверки и предложения по этому вопросу были представлены на рассмотрение администрации завода. В частности, по предложению народных контролеров, на заводе введен учет деловых отходов металла и их полное использование, упорядочено и их хранение.

Народные контролеры провели массовую проверку состояния техники безопасности на заводе. Были установлены факты нарушения правил техники безопасности, что могло привести к несчастным случаям. Например, в цехе № 6 установка тельферов не соответствовала правилам техники безопасности. Материал этой проверки был передан на рассмотрение администрации завода. Вскрытые народными контролерами недостатки были устранены.

В центре внимания группы стоят также вопросы бытового обслуживания рабочих и служащих завода. В группу поступил сигнал о низком качестве блюд, приготовляемых в заводской столовой. Сигнал подтвердился. По предложению народных контролеров шеф-повар столовой был снят с работы.

Под неослабным вниманием группы находится рассмотрение жалоб и заявлений трудящихся. Народные контролеры Закарнев и Спиридонов проверили, как администрация завода рассматривает жалобы и заявления. Проверка показала, что письма часто не регистрировались и рассматривались длительное время. Материал этой проверки был внесен на рассмотрение партийного бюро. В результате принятых мер недостатки, вскрытые народными контролерами, устранены.

Группа народного контроля завода обеспечивает широкую гласность результатов своей работы. В листке «Окно народного контроля» рассказывается о фактах бесхозяйственности, выявленных народными контролерами, нерадивого отношения к народному добру, сообщается о том, какие меры приняты по материалам проверок и сигналам, поступившим от рабочих и служащих.

Члены группы народного контроля выступают на партийных и рабочих собраниях с сообщениями о работе народных контролеров, делятся своими мыслями и планами. Это повышает авторитет народных контролеров, помогает партийной и профсоюзной организациям и хозяйственным руководителям завода быстрее преодолевать недостатки, полнее использовать производственные резервы и возможности.

Разнообразные формы работы применяет группа народного контроля на авторемонтном заводе № 2, председателем которой является Мария Яковлевна Иванова.

Умело применяют здесь меры воздействия к тем или иным нарушителям государственной дисциплины. Среди средств воспитания, которыми пользуется группа народного контроля завода, — и устное предупреждение, и обсуждение на заседаниях группы, и представление для наложения административного взыскания в приказе директора завода, и общественное осуждение на собрании, в печати. Правильно пользуясь предоставленными ей правами, группа делает упор на воспитание людей, предупреждение проступков.

В конце прошлого года народные контролеры провели большую работу по реализации сверхнормативных запасов оборудования и запасных частей. В этом активно участвовали и члены комиссии по контролю, созданной при партийном бюро завода, и заводские специалисты. Вместе с группой народного контроля они обсудили полученные в ходе проверки материалы, выработали рекомендации, а затем проконтролировали их осуществление. В результате принятых мер ненужных запасных частей и оборудования было реализовано на 190 тысяч рублей. Группа народного контроля проводит проверки совместно с партийными комиссиями, что позволяет глубже изучить тот или другой вопрос, дать более квалифицированные советы и предложения.

Партийное бюро завода, его секретарь В. К. Викторов постоянно интересуются жизнью заводской группы народного контроля, оказывают ей практическую помощь. Отчеты о деятельности группы регулярно слушаются на заседаниях партийного бюро и на партийных собраниях.

Непримиримость к недостаткам, настойчивость в осуществлении предложений, хозяйская забота о росте и развитии общественного производства — характерная черта народных контролеров этих предприятий.

А. БАРСУКОВ,
главный инспектор комитета народного контроля УзССР.



ДУШАНБЕ. ПАМЯТНИК В. КУЙБЫШЕВУ. СПРАВА — НОВЫЕ ЖИЛЫЕ ДОМА НА ПРОСПЕКТЕ В. И. ЛЕНИНА.

Фото Н. Акимова. (Фотохроника ТАСС)

ПО ВАШИМ ПИСЬМАМ, ЧИТАТЕЛЬ

Без вины виноватый

— Сколько мне еще ходить насчет отопления?

— Пожалуйста, хоть каждый день.

За точность разговора между гражданином Букатниковым и начальником ЖЭКа № 15 Куйбышевского района А. Шариповым мы не ручаемся. Но доподлинно известно, что ходит Лев Семенович в жилищно-эксплуатационную контору вот уже три года. И все три года ему обещают исправить в квартире отопление.

Вконец измученный квартиросъемщик наотрез отказался платить за воду. «С какой стати я буду платить за то, чем не пользуюсь!» — рассуждал он.

Из ЖЭКа в срочном порядке прибыл слесарь. Он что-то подкрутил, постукал по батареям и, весело подмигнув жене Букатникова воскликнул:

— Потекла горячая вода! Пишите расписку.

Женщина написала. Вода-то, в самом деле, пошла! Но через два дня батареи вновь перестали нагреваться. И на этот раз надолго. Букатников снова пошел в ЖЭК. Так, мол и так. Остыли батареи. А там, вместо того чтобы послать слесаря, сунули расписку. Десять, документик имеем. Собственноручно вашей женой написанный. Так и живет семья Букатникова третий год в нетопленой квартире.

Недавно Лев Семенович вновь «взбунтовался». Вновь отказался платить за воду. На этот раз в ЖЭКе приняли контрмеры — прислали грозное уведомление: «Напоминаем о том, чтобы вы погасили задолженность за отопление. Иначе дело будет передано в товарищеский суд».

И передадут. И будут винить невинного человека во всех грехах.

П. СЕЛЕЗНЕВ.

1868 1968 **Сегодня 100 лет**

со дня рождения А. М. Горького

Два письма Максима Горького

БАЛАШОВ. (Саратовская область). Старейший внештатный корреспондент местной газеты Я. А. Климов принес в редакцию два письма М. Горького.

— Может быть, пригодятся к столетию...

...Было это в 1928 году. Яков Андреевич уже десятый год сотрудничал в газете — писал маленькие заметки и большие статьи. А правильно писал или нет — и сам толком не знал. А хотелось знать, что надо сделать, чтобы писать хорошо, грамотно.

С этим вопросом Яков Андреевич и обратился к Алексею Максимовичу. И вскоре получил письмо: «На ваш вопрос: «как сделаться грамотным» отвечаю: возможно больше читайте старых литераторов. Человек вы судя по письму — достаточно грамотный и я понимаю ваш вопрос, как относящийся к литературной — иначе технической грамотности, необходимой вам для более успешной работы селькора. Очень советую, читайте и книжки научно-популярные. На днях будет напечатана небольшая моя книжка «Как я учился писать», пришлю вам ее.

Всего доброго!

А. Пешков. 19/IX—28 г.».

Вслед за письмом Алексей Максимович прислал Климову свою книжку «Письмо селькорам» с надписью. «Якову Андреевичу Климову М. Горький на память».

Добрые советы великого писателя не прошли даром. Я. А. Климов стал чаще выступать с глубокими статьями, показывающими изменения в жизни города и сел округа. Одну из своих статей «Зерновая фабрика», в которой говорилось о преимуществах машинной обработки земли Климов послал Максиму Горькому.

Через несколько дней пришел ответ:

«Яков Андреевич! Такая статья, как ваша «Зерновая фабрика», нужна журналу «Наши достижения». Журнал этот ставит целью своей дать рабочим и крестьянам полную картину достижений в труде на земле и на фабрике, в городе и в деревне, в домашнем быту и в общественной работе. О плохом у нас хорошо говорят, о хорошем — не умеют сказать нужное слово. А пора учиться и о хорошем говорить, ведь оно у нас есть.

Так вот: поищите-ка хорошего вокруг себя, а если найдете, пишите о нем.

Москва. Госиздат. «Наши достижения».

Привет А. Пешков. 30/IX—28 г.».

В тот же день Климов получил и обещанную книжку «Рабселькорам и военкорам о том, как я учился писать». С надписью: «Якову Климову М. Горький 30/IX—28 г.».

Такое внимание со стороны великого писателя окрылило Климова. И теперь, когда Якову Андреевичу идет уже восьмой десяток, он регулярно пишет в свою «Балашовскую правду».

Б. СИТНИКОВ.

Горький и Циолковский

«Из всех русских писателей всего больше уважаю я Горького. Он — философ, гуманист, общественный деятель и замечательный художник. Читаешь его книги, и будто разговариваешь с близким, душевным другом». Эти слова принадлежат К. Э. Циолковскому.

Дружбе этих двух замечательных русских мыслителей было посвящено состоявшееся в Калуге научное заседание сотрудников Государственного музея истории и космонавтики имени К. Э. Циолковского.

Заочное знакомство Горького и Циолковского началось в 1928 году, когда Константин Эдуардович послал писателю свою брошюру «Причина космоса». Она вызвала большой интерес у Алексея Максимовича. «Любопытный, должно быть, народ калужане, если они способны здание причины открывать», — писал он своему другу С. В. Щербакову, обещая приехать в Калугу и встретиться здесь с Циолковским.

Встрече этой не суждено было состояться. Однако переписка продолжалась.

— Давно слежу за этим человеком. Книжки его читаю. Замечательный ум. Его по-настоящему оценят много позже, — говорил Алексей Максимович. В 1930 году в письме из Сорренто Горький поручает писателю-калужанину Константину Алтайскому написать очерк о Циолковском для журнала «Наши достижения».

В 1932 году, когда вся страна торжественно отмечала 75-летний юбилей «отца космонавтики», в Калугу на имя Циолковского пришла следующая телеграмма: «С чувством глубочайшего уважения поздравляю вас, герой труда. М. Горький». В ответ на приветствие К. Э. Циолковский подарил Алексею Максимовичу свою работу «Монизм вселенной» с такой надписью: «Дорогому писателю и мыслителю М. Горькому от автора».

Н. АЛЕКСАНДРОВ.

НАУЧНАЯ СЕССИЯ, ПОСВЯЩЕННАЯ ТВОРЧЕСТВУ А. М. ГОРЬКОГО

25 марта в институте мировой литературы имени А. М. Горького открылась научная сессия «Горький и современность». Ее организовали отделение литературы и языка АН СССР, Институт мировой литературы имени Горького, научный совет «Закономерности развития мировой литературы в современную эпоху».

В сессии, посвященной 100-летию со дня рождения А. М. Горького, приняли участие писатели, литературоведы Москвы, Ленинграда, Горького, Куйбышева, Казани, представители союзных республик, гости из ряда социалистических стран.

Сессию открыл директор института мировой литературы Б. Л. Сучков.

Вступительное слово академика М. Б. Храпченко, не присутствовавшего по болезни, огласил ученый секретарь института А. М. Ушаков.

Великая историческая роль Горького, его художественных свершений, говорилось во вступительном слове, состоит прежде всего в том, что он впервые в мировой литературе органически соединил поэтическое творчество с идеями социализма, заложил основы искусства, теснейшим образом связанного с революционной борьбой рабочего класса, народным освободительным движением, социалистическим строительством. Горький открыл новую эпоху в развитии литературы. Гуманистические принципы творчества и всей деятельности великого писателя ярко выразились в его неустанной защите идей равенства и дружбы народов, в его последовательном интернационализме.

На сессии, продлившейся три дня, заслушаны и обсуждены доклады, касающиеся различных аспектов творчества буревестника революции.

(Корр. ТАСС).



Ранней весной, когда деревья и кустарники еще голы, всегда удивительно радостно встретить цветущую вишню или урюк, алычу или яблоню. Смотришь на белую веточку цветов, нежно зеленый листочек, вдохнешь их аромат и на душе становится весело. Весна пришла! А вы замечали, как цветет ореховое дерево, кизил, плакучая ива! Вот они, на снимке!

Фото М. Нуритдинова.

Справочное бюро Вечернего Ташкента

ОСИПОВ, ПРОХОРОВА, БАГДАНОВА, МУРЫГИНА и другие. Как приготовить кофе черный?

ОТВЕТ. В фаянсовый сосуд с толстыми стенками и плотно закрывающейся крышкой положить на каждую кофейную чашку воды по полной чайной ложке мелко смолотого кофе (на 1,5 литра воды 50 граммов кофе). Щепотка соли усиливает аромат напитка. Кофе залить кипятком и перемешать. Сосуд закрыть крышкой и покрыть специально сшитым для этой цели колпаком или мягкой шерстяной тканью.

С. ДУБЫРЬЦОВА. Почему завод пластмассовых изделий, изготавливающий крышки для стеклянных баллонов емкостью 0,5 литра, не выпускает крышки для стеклянных банок емкостью 0,2 литра?

ОТВЕТ. Консервирование домашним способом производится в Ташкенте главным образом в поллитровых банках. Крышки для банок емкостью 0,2 литра предприятие не выпускает потому, что спрос на них очень мал.

РЕПЛИКА

СЧАСТЬЕ БЫЛО ТАК БЛИЗКО...

Итак, мой лотерейный билет отмечен двумя печатями центральной сберкассы. Теперь я могу ехать за выигрышем. На радостях беру такси. Шофер оказался отзывчивым человеком, и через несколько минут улыбался также счастливо, как и я. Наконец, и магазин культтоваров № 56, Беш-Агачская площадь. Продавцы удивленно разводят руками.

— Я знаю, — после некоторого замешательства, восклицает один из них. — Это новый магазин «Динамо» на Урде.

Я настораживаюсь: — «Это точно?».

— Абсолютно, — ответил он. Шофер оказался оптимистом, — он снова улыбнулся...

В просторных салонах «Динамо» — чистота и порядок. Продавцы, — сама вежливость.

— Что вы, что вы?! Мы никогда подобными делами не занимались.

— Но где же мне взять шахматы?

— Купите!

— Но я же выиграл!

Тут мой водитель рассмеялся и пригласил меня в машину. — «Доедем до ближайшей сберкассы и все выясним!».

Сберкасса оказалась совсем рядом. Ее работники куда-то звонили, что-то выясняли и, наконец, предложили вместо шахмат получить деньги. А когда я отказался, сообщили, что можно обратиться в магазин культтоваров на бывшей Полиграфической у ТашМИ.

Звоню.

Отвечают:

— Директор магазина № 56.

Он вежливо меня выслушал. И вежливо ответил.

Круг замкнулся. Шофер даже не взглянул в мою сторону, скептически произнес:

— Вы выиграли 5 рублей 50 копеек, а наездили уже почти 5 рублей...

В. АБАЛЬЯНЦ.





— Смотри, какая рыбка! Золотая! — вздыхает малыш.

— А попугайчики, какие симпатичные попугайчики! — радуется другой. И ребята в изумлении останавливаются возле аквариумов, клеток. Хочется и то, и другое... Но в руке зажато не так много денег, и они тяжело вздыхают: «Что же все-таки лучше выбрать?»

Конечно, есть и «определившиеся» любители. Одни из них сразу направляются к аквариумам, другие — к клеткам с волнистыми попугайчиками и канарейками.

В зоомагазине у парка Тельмана всегда оживленно, всегда много ребят, особенно сейчас, в дни каникул.

Фото М. Нуритдинова.

Коротко о разном

Землетрясение в Японии

ТОКИО. Сильное землетрясение произошло 25 марта на южном японском острове Кюсю. В результате последовавших один за другим мощных толчков до 5 баллов по семибалльной японской системе причинен большой ущерб населению двух городов Эбино и Косимацу. Более 300 жилых домов разрушены, пришли в негодность шоссейные дороги, произошли обвалы и оползни.

БОЛГАРСКИЕ ЦВЕТЫ

СОФИЯ. С Софийского аэродрома идут самолеты с ценным грузом — свежими благоухающими цветами в Москву, в Париж, в Прагу, в Вену, в Лондон и во многие страны, где знают и ценят мастерство болгарских цветоводов.

«Булгарцвет» — г государственное п приятие, созданное го лишь четыре назад, но уже с шее завидную по... ность в своей стране ... за ее пределами.

Болгарские цветы демонстрировались на 12 международных выставках и завоевали 4 почетные грамоты, 16 золотых, 11 серебряных и 10 бронзовых медалей.



КРИМИНАЛИСТ СНИМАЕТ ПОДОЗРЕНИЕ



ВСЕ было, как в детективном фильме. И так же запутан был клубок, который разматывали криминалисты. Но действовали они во имя того, чтобы доказать невиновность человека, на которого исключительные обстоятельства бросили тень вины.

Подозрение пало на шофера, категорически не признававшего свою причастность к случившемуся. Да, его машины не было в гараже, когда произошел несчастный случай на дороге. Но не было ее и на месте происшествия. Так он утверждал. А улики между тем — и не одна — были против него.

На пиджаке человека, сбитого ночью на безлюдной окраине города неопознанным грузовым автомобилем, обнаружили следы голубой краски — такой же, в какую была выкрашена машина подозреваемого водителя. Более того, на его машине нашли шерстяную нитку — сходную с тканью пиджака. Значит, улик достаточно для того, чтобы приравнять их к показаниям свидетелей? Значит, все?

И однако, поскольку шофер самым искренним образом отрицал свою вину, началась детальнейшая криминалистическая экспертиза.

Сперва — нитка. Исследование показало, что и по цвету, и по толщине, и по качеству она идентична материалу, из которого сшит пиджак. Но мало ли людей носят одинаковые пиджаки фабричного производства? И разве не мог кто-нибудь из них, проходя мимо машины, зацепиться за нее?

Допустив такое, криминалисты подвергли химическому анализу краску. Оказалось, что краска на машине и краска на пиджаке — разные. Все подозрения с шофера были сняты. Следствие пошло по новому направлению. Истинный виновник был найден.

Об этом случае рассказал директор Ташкентского научно-исследовательского института судебной экспертизы, кандидат юридических наук В. У. Умаров.

— Наша первая и самая важная задача — помогать следственным органам в раскрытии преступлений, когда не обойтись без новейших методов криминалистического анализа, без совершенной аппаратуры, способной, подобно мощнейшему микроскопу, различить и увеличить в нужном масштабе самую невидимую, казалось бы, улику. Для того и создан институт, которому, кстати сказать, исполняется десять лет.

— Попадались ли за эти годы дела, против которых оказалось бы бессильным искусство ваших специалистов?

— Нет. При строго научном подходе — а им мы и руководствуемся — таких дел вообще не бывает.

— А если выясняется, что улик нет — как в случае с шофером?

— Таких случаев немало. С той же настойчивостью и скрупулезностью, с какими криминалист идет по следу преступника, отметает он все подозрения, павшие на честного человека. Это две стороны одной медали. Ведь советское правосудие служит правде. И если нашему сотруднику, чтобы защитить репутацию невиновного, приходится заниматься его делом дни, месяцы, он не жалеет времени.

Это касается всех служб института — отделов криминалистических, физико-трассологических и химико-биологических исследований, отдела автотехнических экспертиз. Уже по одним этим названиям можно судить, кто у нас работает — юристы, физики, химики, биологи, фармацевты, экономисты, финансовые работники, инженеры-автомобилисты и инженеры-строители.

С самыми неожиданными делами сталки



вается отдел технических исследований документов. Рекомендую познакомиться с его заведующим А. М. Питримовым. Он у нас ветеран — много интересного расскажет.

Заведующий, рассказывая, следил за карандашом, заполнявшим репортерский блокнот. Он сразу же «прокомментировал» почерк, сообщил, что почерк составляется примерно из двадцати пяти элементов, комбинация которых и определяет его индивидуальную принадлежность. Если пишущий правой рукой возьмет перо в левую, «скрыть лицо» ему все равно не удастся. Это так же невозможно, как подделать чужой почерк.

А вот случай посложнее. Один из ветеранов гражданской войны предъявил в органы собеса старое удостоверение, на котором мало что сохранилось. Но что именно выцвело от времени? За помощью обратились в институт. Удалось установить, что владелец удостоверения, когда оно совсем истрепалось, наклеил его на плотную бумагу силикатным клеем, содержащим щелочи. Они-то и обесцветили самое главное — дату, печать, штамп.

Выяснив это, криминалисты подобрали необходимую для данного случая аппаратуру. Удостоверение облучили ультрафиолетовыми лучами, установили скрещенные светофильтры. Исчезнувшие вроде бы линии люминесцировали на глазах исследователей, различивших их под стереоскопическим микроскопом.

Сложно? Конечно. Зато восстановили почти все, что так важно было для ветерана. В штампе, например, прочли слова «брон... революционный». Расшифровали дату выдачи удостоверения — 22 марта 1918 года. Этих сведений, в сочетании с другими документами, оказалось достаточно.

Е. МАЙОРОВ.
(Корр. УзТАГ).

НА СНИМКАХ: отдел химико-биологических исследований (слева направо) эксперт Насиба Исмаилова, старший научный сотрудник Ходича Камилова, старший лаборант Зинаида Надольская и заведующая отделом Ева Венгерская; старший научный сотрудник института эксперт отдела баллистических и трассологических исследований Н. Макарова; у спектографа старший научный сотрудник института физики техники криминалистического отдела Таисия Максимовна Демина.

Фото Н. Ключнева (УзТАГ).

Вечерний Ташкент
28 марта 1968 г.



В Подмосковье начались съемки художественного фильма о А. П. Чехове «Сюжет для небольшого рассказа» — совместное производство «Мосфильма» и «Тельсия фильм» (Франция). Автор сценария — Л. Малюгин, режиссер-постановщик С. Юткевич. В роли Лики Мизиновой снимается популярная французская актриса Марина Влади.

НА СНИМКЕ (слева направо): А. П. Чехов (артист Николай Гринько), Лика Мизинова (Марина Влади) и Потапенко (Юрий Яковлев).

Фото А. Конькова.
(Фотохроника ТАСС).

Это интересно

Музей любви

К числу многих тысяч музеев во всем мире прибавился довольно необычный. Он открылся в Тобосо — испанской провинции Ламанча. В том самом Тобосо, где жила Дульсинея, прекрасная дама Дон Кихота. Это единственный в мире музей любви. В числе его экспонатов — средневековые рецепты любовных напитков и образцы трав, из которых они приготовлялись.

Расходуя энергию, человек...

за одну минуту спокойного отдыха лежа тратит одну калорию, сидя — 1,2, стоя — 1,4, разговаривая по телефону — 1,5 калории. За одну минуту игры на фортепиано человек расходует 2,5 калории, за рулем автомобиля — 2,8, танцуя — 5,5, играя в теннис — десять.

Мужское признание

Мода краситься все перевернула: все некрашеные женщины кажутся красивыми, все красивые — накрашенными. Каждая знакомая стала немного чужой, а каждая незнакомая походит на кого-то из знакомых.

Самое, самое...

Самого маленького человека описал французский натуралист Бюффох в восемнадцатом веке. Женщина в возрасте тридцати семи лет была ростом всего 43,3 сантиметра.

* * *

Самый большой кристалл горного хрусталя был найден в Казахстане, весил он 70 тонн. До него считался самым большим бразильский кристалл весом в 40 тонн.

Письма Ромео и Джульетте

В итальянский город Верону ежедневно приходит от 15 до 20 писем, адресованных Ромео и Джульетте. Их пишут со всех концов мира. Лица, охраняющие могилу славных влюбленных, не открывая конвертов, сжигают письма у саркофага Ромео и Джульетты.

ПРОИСШЕСТВИЯ

ПО ЗАСЛУГАМ

Дело было вечером, делать было нечего. Строители воронежского стройпоезда Григорий Медведев и Николай Шевченко выпили и пошли прогуляться по городу.

Возле цирка собутыльники встретили гражданина Л. Багданова, избили его, сняли с него пиджак, кашне, свитер, брюки, часы, ботинки и пытались скрыться. На остановке театр Навои грабители были задержаны и доставлены в милицию. Здесь потерпевший получил свои вещи.

Народный суд Кировского района осудил Г. Медведева и Н. Шевченко к трем годам лишения свободы.

Х. КАСЫМОВА,
народный судья Кировского района.

СПОРТ

ИДУТ ШКОЛЬНЫЕ КАНИКУЛЫ

Сейчас у школьников в разгаре весенние каникулы. В дни отдыха на различных спортивных базах проходят многочисленные соревнования, в которых выступают юные спортсмены. Сегодня мы рассказываем о некоторых из них.

Гандбол

ОТПРАВИЛИСЬ В СТОЛИЦУ

В столицу нашей Родины Москву отправились спортсменки сборной команды Ташкента по ручному мячу. Здесь наши девчата в дни каникул проведут несколько товарищеских поединков со своими московскими сверстницами.

Борьба самбо

НА ПЕРВЕНСТВО РЕСПУБЛИКИ

В ташкентском Окружном доме офицеров закончилось первенство Узбекистана среди юношей по борьбе самбо. Успех на этих соревнованиях сопутствовал ташкентскому динамовцу И. Бадалову. Выступая в тяжелой весовой категории, ташкентец завоевал звание чемпиона республики и одновременно выполнил норматив кандидата в мастера спорта. А самаркандец М. Садатов выполнил на этих состязаниях норматив мастера спорта.

Вот имена остальных победителей соревнований в порядке весовых категорий: Б. Шнайдер, Г. Леонтьев, К. Аслаянди, М. Сантов (все — «Динамо», Ташкент), Э. Бабаниязов («Пахтакор», Сурхандарьинская область), П. Смирнов («Динамо», Ташкент), М. Худайбергенов (СКИФ).

Борцы, завоевавшие звания чемпионов республики, включены в состав сборной команды Узбекистана и 18 апреля в Казани примут участие в первенстве Советского Союза по борьбе самбо.

Велоспорт

НА ЛИЧНО-КОМАНДНОЕ ПЕРВЕНСТВО

На Алмалыкском шоссе лично-командное первенство Ташкента по велоспорту состязались сильнейшие юные спортсмены столицы Узбекистана. У девушек в индивидуальной гонке на 10 километров первой на финише была спартаковка Л. Забродина, у юношей в гонке на 15 километров победил также спартаковец В. Нетченко.

В командном зачете после первого дня состязаний у девушек лидирует команда «Спартак», а у юношей — «Старт».

Борьба вольная

НА КОВРЕ — ЮНЫЕ

В спортивном зале «Динамо» закончилось первенство Ташкента по вольной борьбе среди подростков. Победителями соревнований в порядке весовых категорий стали: С. Саленков, Р. Тураев, Р. Мустафин (все — «Динамо»), А. Пятигорский («Мехнат»), А. Борисов («Локомотив»), С. Триппель («Динамо»), В. Воронов («Трудовые резервы»), Г. Алимов («Динамо»), Б. Рузматов («Трудовые резервы»), К. Великанов («Мехнат»), В. Блинохватов («Локомотив»), Г. Неутолимов («Мехнат»), Э. Нурмухамедов и Л. Достов (оба — «Трудовые резервы»).

Теннис

НА КУБОК ТАШКЕНТА

На кортах стадионов «Спартак» и «Локомотив» закончились состязания юношей и девушек по теннису, которые боролись за кубок столицы Узбекистана. Победителями соревнований, как у девушек, так и у юношей, стали команды «Локомотива».

М. ШАРИПОВ,
мастер спорта.



Волейболист признает свою ошибку.

Фото Н. Надеждина.

Шахматы

ПОБЕДИЛИ ШАХМАТНЫЕ «АМАЗОНКИ»

Закончились продолжавшиеся около двух недель шахматные соревнования на первенство Ташоблсовета ДСО «Спартан», в которых выступали команды девятнадцати техникумов. Почти сто юношей и девушек скрестили в этом «рыцарском» турнире свои шахматные «шпаги».

Особое своеобразие состязаниям придал тот факт, что команда женского педучилища не включила в свой состав ни одного представителя «сильного пола».

И «рыцари» оказались столь галантны (надеемся, это не шахматная слабость), что уступили высшую ступеньку пьедестала почета девушкам. В итоге первое место и звание чемпионов Ташоблсовета ДСО «Спартан» завоевали шахматистки женского педучилища. В главном финальном турнире они выиграли два матча и один свели вничью, набрав 8,5 очка из 12.

На втором месте — команда электромедицинского техникума (6,5 очка), на третьем — художественного училища (5 очков), на четвертом — строительного техникума (4 очка).

Во втором финальном турнире первое место заняла команда электромеханического техникума (10,5 очков из 12). Им присуждено пятое общекомандное место.

В личном зачете отлично выступили перворазрядники С. Рахимходжаев и капитан шахматных «амазонок» М. Тургунова.

И. БИРБРАГЕР,
мастер спорта.

Футбол

ТОВАРИЩЕСКАЯ ВСТРЕЧА

На футбольном поле нового стадиона колхоза «Политотдел» состоялся товарищеский матч между командами «Восток» (Усть-Каменогорск) и «Луг» (Владивосток), выступающими в чемпионате страны по футболу среди команд второй лиги класса «А». Интересный поединок, собравший многочисленную аудиторию болельщиков, прошел с преимуществом футболистов «Востока». Об этом свидетельствует и счет матча — 2:0, в пользу спортсменов Усть-Каменогорска.



Отбил...
Фотоэтюд Н. Надеждина.

РАДОСТНОЕ СООБЩЕНИЕ

В НЫНЕШНЕМ ЧЕМПИОНАТЕ СОВЕТСКОГО СОЮЗА ПО ФУТБОЛУ СРЕДИ КОМАНД КЛАССА «Б» ПРИМУТ УЧАСТИЕ ЕЩЕ ДВЕ ТАШКЕНТСКИЕ КОМАНДЫ — «СТАРТ» И «ЗВЕЗДА».

НА КУБОК СССР ПО ФУТБОЛУ

В Чарджоу состоялся матч на Кубок Советского Союза по футболу между местной командой «Захмет» и андижанской командой «Ок олтын». Острый поединок на зеленом футбольном поле закончился победой спортсменов «Захмета». Футболисты Чарджоу выиграли этот матч с «сухим» счетом — 2:0.



В ташкентском мачте московских торпедовцев с футболистами «Кардифф-сити» активно провел встречу М. Гершкович. Уже в первом тайме его сторожа Б. Фергуссона стали подстраховывать партнеры по обороне. Вот и сейчас в борьбу за мяч между М. Гершковичем (№ 10) и Б. Фергуссоном (№ 3) «вмешался» П. Кинг (№ 9). Внимательно следит за происходящим судья на линии швед Р. Аншед.

Фото Н. Надеждина.

Тяжелая атлетика

ВПЕРЕДИ — ФИНАЛ

В Тольятти закончилось отборочное первенство СССР по тяжелой атлетике среди спортсменов легчайшей и первой тяжелой весовых категорий. Право выступать в финале первенства здесь завоевал узбекский атлет Клим Манушев, поднявший в сумме классического троеборья 465 килограммов.

Кроме Манушева, в финале выступят еще четыре узбекских спортсмена — Э. Каримов, С. Муртазаев, Р. Аванесов и Ю. Расчески. Последний установил в Туапсе новый рекорд Узбекистана, выжав 160 килограммов.

Редактор
С. М. КАРАМАТОВ

● РЕКЛАМА, ОБЪЯВЛЕНИЯ ● РЕКЛАМА, ОБЪЯВЛЕНИЯ ●

НА РАДИОВОЛНЕ

МАРТ
ЧЕТВЕРГ
28

Первая

18.00 «Узбекские писатели о Горьком» (узб.).
18.10 Отрывки из музыкальных драм.
19.20 Концерт татарской музыки.
20.00 Программа радиостанции «Ёшлик».
20.30 Играет рубабист К. Усманов.
21.00 Комментарий на международные темы (узб.).
21.10 Концерт для работников сельского хозяйства (узб.).
22.00 ТОРЖЕСТВЕННОЕ ЗАСЕДАНИЕ, ПОСВЯЩЕННОЕ 100-ЛЕТИЮ СО ДНЯ РОЖДЕНИЯ А. М. ГОРЬКОГО. Трансляция из Москвы.
19.00 «Человек — это звучит гордо». Радиокомпозиция (узб.).
19.30 Передача и концерт для строителей нового Ташкента (рус.).
20.00 Рассказ М. Горького «В один осенний день» (тадж.).
20.30 Музыка народов Средней Азии.
21.00 Инсценированные рассказы М. Горького (узб.).
21.30 Москва. Ленинский университет миллионов.
21.50 Театр у микрофона. Монтаж спектакля театра имени Хамзы «Васса Железнова» (узб.).

Третья

17.00 М. Горький. «Челкаш».

УТЕРЯННЫЙ

аттестат о среднем образовании за № 234080, выданный Кашкадарьинской областной очно-заочной школой на имя Садилдаева Эштурди,

считать недействительным.

НА ГОЛУБОМ ЭКРАНЕ

МАРТ
ЧЕТВЕРГ
28

Первая

ПОКАЗЫВАЕТ ТАШКЕНТ
17.55 Программа передач.
На русском языке:
18.00 Телевизионные новости.
18.15 «Улица Качалова, дом № 6». Телефильм.
18.50 «Каким он был, Горький?». Кинопередача, посвященная 100-летию со дня рождения писателя.
На узбекском языке:
19.55 Телевизионные новости.
20.10 В. И. Ленин и М. Горький.
20.25 «Дил куйлари». Концерт.
21.00 «Летопись полувека». Многосерийный документальный фильм. «Год 1928-й».
ПОКАЗЫВАЕТ МОСКВА
22.00 ТОРЖЕСТВЕННОЕ ЗАСЕДАНИЕ, ПОСВЯЩЕННОЕ 100-ЛЕТИЮ СО ДНЯ РОЖДЕНИЯ А. М. ГОРЬКОГО. Передача из Кремлевского Дворца съездов. В перерыве — информационная программа «Время».
01.30 Конец ретрансляции Москвы.

Вторая

(5-й КАНАЛ)
На узбекском языке:
18.00 Передачи учебной программы. Консультация для учителей. «На полках учебной фильмотеки».
18.30 Для студентов. Высшая математика.
19.30 Для студентов. Немецкий язык. Занятие 18-е.
ПОКАЗЫВАЕТ МОСКВА
20.00 Программа передач.
20.05 Телевизионные новости.
20.15 «Сельская новь».
20.45 Мультфильмы для детей.
21.00 Для школьников. «Школа начинающего спортсмена». «Юные конники».
21.30 «Проблемы экономики». «Материальное и моральное стимулирование труда».
ПОКАЗЫВАЕТ ТАШКЕНТ
22.00 Художественный фильм.

Третья

(9-й КАНАЛ)
На русском языке:
20.00 Творцы хорошего настроения.
20.10 «Дети солнца». Фильм-спектакль (1 и 2-я серии).

МАРТ
ПЯТНИЦА
29

Первая

(3-й КАНАЛ)
10.55 Программа передач.
На узбекском языке:
11.00 Для детей. «Имя Ленина в сердце каждом».
11.25 «Мальчик из Уржума». Телефильм.
11.40 «Матрос Чижик». Художественный фильм.
ПОКАЗЫВАЕТ МОСКВА
13.00 Программа передач.
13.05 Телевизионные новости.
13.15 «Мистер Твистер». Мультфильм для детей.
13.30 Кинолекторий «Колос».
14.00 М. Горький. «Мои университеты». Художественный фильм.
Конец дневных передач из Москвы.
ПОКАЗЫВАЕТ ТАШКЕНТ
17.55 Программа передач.
На русском языке:
18.00 Телевизионные новости.
18.15 «Два жадных медвежонка». Кинофильм для детей.
18.25 «Люди вдохновенного труда». Репортаж.
На узбекском языке:
18.45 «Устоз ва мураббий».
19.15 Телевизионные новости.
19.30 Программа «Олтин водий».
20.20 Художественный фильм.

Вторая

(5-й КАНАЛ)
На узбекском языке:
18.00 Передачи учебной программы. Для школьников. «Законы наследственности».
18.30 Для студентов. Высшая математика.
19.30 Для студентов. Английский язык. Занятие 16-е.
ПОКАЗЫВАЕТ МОСКВА
20.00 Программа передач.
20.05 Телевизионные новости.
20.15 Для младших школьников. «Светит звездочка».
20.45 М. Горький. «Зыковы». Премьера телеспектакля. В перерыве музыкальный антракт.
23.30 Эстафета новостей.
00.30 Конец ретрансляции Москвы.

Третья

(9-й КАНАЛ)
ПОКАЗЫВАЕТ ТАШКЕНТ
На узбекском языке:
20.00 «Проверено — мин нет». Художественный фильм.
21.25 Передовики пятилетки.
21.40 «Хэрендский фарфор». Телефильм.
22.00 «На большой дороге». Телеспектакль (на русском языке).

В ТЕАТРАХ

28 МАРТА

АКАДЕМИЧЕСКИЙ БОЛЬШОЙ ТЕАТР им. НАВОИ — вечером Русалка.

ТАШГОСЦИРК — большие цирковые представления с участием самого молодого укротителя Бориса Денисова с группой львов и львиц.

8 апреля в 2 ч. дня в конференц-зале Академии наук Узбекской ССР (ул. Гоголя, 70) на заседании ученого совета Института истории и археологии Академии наук Узбекской ССР

СОСТОИТСЯ ЗАЩИТА ДИССЕРТАЦИЙ:

на соискание ученой степени кандидата исторических наук:

М. Пулатовой на тему: «Переход Туркестанской АССР к новой экономической политике (1921—1922 гг)».

С. Шадиевым на тему: «Из истории орошения и освоения земель Каршинской степи».

С диссертациями можно ознакомиться в библиотеке академии (ул. А. Тукаева, 1).

КИНО

28 МАРТА

Черный автомобиль: «ЧАЙКА», «СПУТНИК», «УЗБЕКИСТАН», «ДРУЖБА» (2-й зал), им. НАВОИ (днем и вечером).

Татьянин день: «30 ЛЕТ КОМСОМОЛА», «ВОСТОК», «МОСКВА» (днем и вечером).

Фокусник: «ДРУЖБА» (1-й зал), «25 ЛЕТ УЗБЕКИСТАНА» (днем и вечером).

Мужчина и женщина (днем и вечером): ДВОРЕЦ ИСКУССТВ

29 МАРТА

Черный автомобиль: им. НАВОИ, «ЧАЙКА», «30 ЛЕТ КОМСОМОЛА», «ДРУЖБА» (2-й зал), «МОСКВА» (днем и вечером).

Фокусник: «25 ЛЕТ УЗБЕКИСТАНА» (днем и вечером).

Татьянин день: «УЗБЕКИСТАН», «ДРУЖБА» (1-й зал), «ВОСТОК» (днем и вечером).

Коллектив проектного института «Узгоспроект» выражает искреннее соболезнование главному архитектору проектов Т. Н. Калиновской в связи со смертью ее мужа

Рафаила Самуиловича
ИДЛИСА-ЭНКЕРА.

Коллектив поликлиники № 2 с прискорбием извещает о смерти врача

Абрама Самуиловича
ЗИНШТЕЙНА

и выражает искреннее соболезнование семье и родным покойного.

Вечерний Ташкент

НАШ АДРЕС:
город Ташкент, ГСП
улица Дзержинского, 15.

ТЕЛЕФОНЫ РЕДАКЦИИ: коммутатор от 83-02-49 до 83-02-58. Заместители редактора — 83-29-09, 83-29-33; ответственный секретарь — 83-27-22; отдел партийных, советских и профсоюзных организаций, городского хозяйства — 83-29-42; отдел промышленности и строительства — 83-27-03; отдел литературы и искусства — 83-29-55, отдель писем массовой работы, спорта — 83-29-70; отделы науки, вузов и школ, иллюстрации — 83.27-57, отдел информации — 83-65-57, отдел объявлений — 83-81-42.

28 марта 1968 г.

Типография Объединенного издательства ЦК Компартии Узбекистана г. Ташкента.

Р.05748. 6-2676.