Пролетарии всех стран, соединяйтесь!

Вечерний Ташкент

ОРГАН ТАШКЕНТСКОГО ГОРКОМА КП УЗБЕКИСТАНА И ТАШГОРСОВЕТА

№ 74 (523). 29 ПЯТНИЦА, МАРТА 1968 г. Год издания 3-й. Цена 2 коп.

ТАШКЕНТЦЫ ЧТЯТ ПАМЯТЬ ГЕРОЕВ

Космонавт. Герой. Коммунист

НАШ завод носит имя первого в мире летчика-космонавта, Героя Советского Союза, полковника Юрия Алексеевича Гагарина. В памяти каждого из нас самые светлые, самые яркие воспоминания о том радостном весеннем апрельском дне 1961 года, когда радио возвестило всему миру: «Человек в космосе! Первый человек с планеты Земля! Наш советский человек!». Мы с волнением ждали завершения одного из самых смелых, самых дерзких научных экспериментов. С нетерпением весь советский народ ожидал возвращения на землю героя, который первым ушел в космическую разведку.

Торжественно встретила земля своего посланца, вернувшегося из космоса победителем. Гагарин принадлежит к тому поколению, которое своей отвагой и мужеством открывает всему человечеству неизведанные пути в будущее.

Сын своей Родины. Коммунист. Герой. Мы потрясены вестью о гибели первого в мире летчика-космонавта Юрия Алексеевича Гагарина. Но он навсегда останется для нас незабываемым образцом мужества, бесстрашия, героизма.

В. КОРНИЛОВ — электросварщик завода «Таштекстильмаш» имени Героя Советского Союза Ю. А. Гагарина; Б. АКРАМОВ — экономист; Б. ГОПАНЕНКО — зам. секретаря партийной организации; Г. КОСТИН — старший мастер, бывший летчик, офицер запаса.

МИТИНГИ НА ЗАВОДЕ ИМЕНИ Ю. А. ГАГАРИНА

В цехах ордена Ленина завода «Таштекстильмаш» имени Ю. А. Гагарина состоялись траурные митинги по случаю трагической гибели пионера освоения космоса.

— Наш завод носит имя Юрия Алексеевича, — сказал в своем выступлении секретарь партийной организации первого цеха А. И. Пак. — Мы работаем хорошо, будем работать еще лучше. Сделаем все, чтобы машины, выпускаемые заводом, носящим имя Героя космоса, были достойны этого имени.

ПЕРВЫЙ ЛЕТЧИК-КОСМОНАВТ ГЕРОЙ СОВЕТСКОГО СОЮЗА Юрий Алексеевич ГАГАРИН

27 марта 1968 года при выполнении тренировочного полета на самолете трагически погиб первый летчик-космонавт СССР, член КПСС, Герой Советского Союза, депутат Верховного Совета СССР, член ЦК ВЛКСМ, полковник Юрий Алексеевич Гагарин.



В расцвете творческих сил оборвалась жизнь первого покорителя космоса, верного сына Коммунистической партии и советского народа.

Юрий Алексеевич Гагарин родился 9 марта 1934 года в селе Клушино Гжатского района Смоленской области в семье колхозника.

В 1951 году он закончил с отличием ремесленное училище в г. Люберцы и одновременно школу рабочей молодежи, после чего был направлен в Саратовский индустриальный техникум, учебу в котором также окончил успешно.

С юных лет Юрий Алексеевич мечтал стать пилотом Страны Советов. Любовь к авиации привела его сначала в Саратовский аэроклуб, а затем в Чкаловское военное авиационное училище летчиков. Успешно окончив училище, с 1957 года он служил в частях истребительной авиации Краснознаменного Северного Флота.

Как один из талантливых и мужественных летчиков-истребителей Ю. А. Гагарин был зачислен в отряд космонавтов. Здесь наиболее ярко раскрылись его выдающиеся качества. Высокое сознание общественного долга, исключительное трудолюбие и настойчивость, смелость и находчивость позволили Юрию Алексеевичу в короткие сроки в совершенстве освоить сложную космическую технику, успешно выполнить обширную программу специальной, летной и парашютной подготовки.

Именно ему Родина и партия доверили совершить первый в истории человечества полет в космос.

В памяти советских людей, всего человечества навсегда останутся проникновенные слова, сказанные им перед первым космическим стартом: «Мне хочется посвятить этот первый космический полет людям коммунизма — общества, в которое уже вступает наш советский народ и в которое, я уверен, вступят все люди на земле».

12 апреля 1961 года впервые в мире гражданин Советского Союза Ю. А. Гагарин на космическом корабле «Восток» совершил полет вокруг земного шара и благополучно вернулся на священную землю нашей Родины. Это была беспримерная победа человека над силами природы, величайшее завоевание науки и техники, торжество человеческого разума.

Выдающийся подвиг Ю. А. Гагарина был по достоинству оценен советским народом и народами всего мира. Ему было присвоено высокое звание Героя Советского Союза с вручением ордена Ленина и медали «Золотая Звезда». Он был удостоен также высших наград многих зарубежных государств.

Как летчик-космонавт Ю. А. Гагарин непрерывно совершенствовал свое мастерство, был неутомимым и страстным исследователем всего нового в авиационной и космической технике. Он принимал непосредственное и самое активное участие в обучении и тренировке экипажей космонавтов, руководстве полетами космических кораблей, умело передавал опыт своим товарищам, чем снискал любовь и глубочайшее уважение в семье космонавтов. В 1968 году он с отличием окончил Военно-воздушную инженерную академию имени Жуковского.

Ю. А. Гагарин вел большую общественно-политическую работу, был пламенным пропагандистом, встречался с сотнями тысяч людей многих стран мира и всюду нес слова правды о нашей великой Родине, о достижениях советского народа в освоении космоса.

Все, кто знал Ю. А. Гагарина, навсегда сохранят в своих сердцах о нем память как о замечательном, душевном человеке, внимательном товарище и хорошем семьянине. Высокая партийность, дисциплинированность, безупречное выполнение воинского долга были отличительными чертами его характера.

Трагическая гибель Юрия Алексеевича Гагарина глубокой болью отзовется в сердцах миллионов и миллионов людей нашей страны и всего земного шара.

Светлая память о выдающемся сыне советского народа, первом в мире покорителе космоса, замечательном коммунисте, боевом друге и товарище навсегда сохранится в наших сердцах.

Его яркая жизнь является для всех советских людей примером беззаветного служения Отчизне, героизма и мужества, будет звать их на новые свершения во имя торжества коммунизма.

Л. БРЕЖНЕВ, Г. ВОРОНОВ, А. КИРИЛЕНКО, А. КОСЫГИН, К. МАЗУРОВ, А. ПЕЛЬШЕ, Н. ПОДГОРНЫЙ, Д. ПОЛЯНСКИЙ, М. СУСЛОВ, А. ШЕЛЕПИН, П. ШЕЛЕСТ, Ю. АНДРОПОВ, В. ГРИШИН, П. ДЕМИЧЕВ, Д. КУНАЕВ, П. МАШЕРОВ, В. МЖАВАНАДЗЕ, Ш. РАШИДОВ, Д. УСТИНОВ, В. ЩЕРБИЦКИЙ, И. КАПИТОНОВ, Ф. КУЛАКОВ, Б. ПОНОМАРЕВ, М. СОЛОМЕНЦЕВ, Н. БАЙБАКОВ, В. ДЫМШИЦ, М. ЕФРЕМОВ, В. КИРИЛЛИН, М. ЛЕСЕЧКО, В. НОВИКОВ, Н. НОВИКОВ, Л. СМИРНОВ, Н. ТИХОНОВ, А. ГРЕЧКО, М. КЕЛДЫШ, С. АФАНАСЬЕВ, С. ЗВЕРЕВ, П. ДЕМЕНТЬЕВ, В. КАЛМЫКОВ, А. ШОКИН, В. БАХИРЕВ, В. РЯБИКОВ, И. ЯКУБОВСКИЙ, М. ЗАХАРОВ, А. ЕПИШЕВ, С. СОКОЛОВ, К. ВЕРШИНИН, Н. КРЫЛОВ, С. ГОРШКОВ, Н. САВИНКИН, И. СЕРБИН, В. КОНОТОП, С. ПАВЛОВ, С. РУДЕНКО, И. МОРОЗ, Н. КАМАНИН, А. БЛАГОНРАВОВ, Л. СЕДОВ, В. ПАРИН, В. НИКОЛАЕВА-ТЕРЕШКОВА, Г. ТИТОВ, А. НИКОЛАЕВ, П. ПОПОВИЧ, В. БЫКОВСКИЙ, К. ФЕОКТИСТОВ, Б. ЕГОРОВ, П. БЕЛЯЕВ, А. ЛЕОНОВ.

ГЕРОЙ СОВЕТСКОГО СОЮЗА ИНЖЕНЕР-ПОЛКОВНИК Владимир Сергеевич СЕРЕГИН



При выполнении совместно с летчиком-космонавтом СССР Ю. А. Гагариным тренировочного полета на самолете в авиационной катастрофе трагически погиб член КПСС, Герой Советского Союза, инженер-полковник Владимир Сергеевич Серегин.

Ушел от нас один из замечательных советских летчиков. Вся его жизнь была посвящена делу служения нашей Родине, делу укрепления ее Вооруженных Сил.

В. С. Серегин родился в Москве в 1922 году. После окончания средней школы в 1940 году он добровольно вступает в ряды Советской Армии и направляется в Тамбовскую военную авиационную школу пилотов. С 1943 года В. С. Серегин на фронтах Великой Отечественной войны. Как летчик-штурмовик, он показал себя в боях умелым, мужественным и храбрым воином. За образцовое выполнение боевых заданий ему было присвоено высокое звание Героя Советского Союза.

После войны В. С. Серегин окончил Военно-воздушную инженерную академию им. Жуковского. С 1953 года Владимир Сергеевич работает летчиком-испытателем. За эти годы он провел серию ответственных испытаний, показав себя опытным летчиком и грамотным инженером. В последнее время В. С. Серегин командовал авиационной частью. Все свои знания и богатый опыт, весь жар своей души он щедро отдавал любимому делу, был умелым наставником крылатой молодежи. Владимира Сергеевича отличали постоянная жажда знаний, стремление к новому, еще неизведанному, настойчивость и целеустремленность в работе. Интересы дела, интересы народа он всегда ставил превыше всего. В. С. Серегин принимал активное участие в общественно-политической жизни, пользовался большим уважением и любовью всего личного состава.

Родина высоко оценила его заслуги: он был награжден восемью орденами и многими медалями Советского Союза.

Светлая память о славном советском соколе, верном сыне Коммунистической партии и советского народа Владимире Сергеевиче Серегине навсегда сохранится в наших сердцах.

Л. БРЕЖНЕВ, Г. ВОРОНОВ, А. КИРИЛЕНКО, А. КОСЫГИН, К. МАЗУРОВ, А. ПЕЛЬШЕ, Н. ПОДГОРНЫЙ, Д. ПОЛЯНСКИЙ, М. СУСЛОВ, А. ШЕЛЕПИН, П. ШЕЛЕСТ, Ю. АНДРОПОВ, В. ГРИШИН, П. ДЕМИЧЕВ, Д. КУНАЕВ, П. МАШЕРОВ, В. МЖАВАНАДЗЕ, Ш. РАШИДОВ, Д. УСТИНОВ, В. ЩЕРБИЦКИЙ, И. КАПИТОНОВ, Ф. КУЛАКОВ, Б. ПОНОМАРЕВ, М. СОЛОМЕНЦЕВ, Н. БАЙБАКОВ, В. ДЫМШИЦ, М. ЕФРЕМОВ, В. КИРИЛЛИН, М. ЛЕСЕЧКО, В. НОВИКОВ, Н. НОВИКОВ, Л. СМИРНОВ, Н. ТИХОНОВ, А. ГРЕЧКО, М. КЕЛДЫШ, П. ДЕМЕНТЬЕВ, И. ЯКУБОВСКИЙ, М. ЗАХАРОВ, А. ЕПИШЕВ, С. СОКОЛОВ, К. ВЕРШИНИН, Н. САВИНКИН, В. КОНОТОП, С. РУДЕНКО, И. МОРОЗ, Н. КАМАНИН, В. НИКОЛАЕВА-ТЕРЕШКОВА, Г. ТИТОВ, А. НИКОЛАЕВ, П. ПОПОВИЧ, В. БЫКОВСКИЙ, К. ФЕОКТИСТОВ, Б. ЕГОРОВ, П. БЕЛЯЕВ, А. ЛЕОНОВ.

В ЦК КПСС И СОВЕТЕ МИНИСТРОВ СССР

Центральный Комитет КПСС и Совет Министров СССР образовали правительственную комиссию для выяснения обстоятельств гибели летчика-космонавта СССР, Героя Советского Союза полковника Ю. А. Гагарина и Героя Советского Союза инженер-полковника В. С. Серегина.

От правительственной комиссии по организации похорон летчика-космонавта, Героя Советского Союза полковника Ю. А. Гагарина и Героя Советского Союза инженер-полковника В. С. Серегина

Правительственная комиссия сообщает, что после кремации урны с прахом Юрия Алексеевича Гагарина и Владимира Сергеевича Серегина будут установлены в Краснознаменном зале Центрального Дома Советской Армии.

Для прощания с покойными открыт доступ 29 марта с 9 до 21 часа.

От правительственной комиссии по выяснению обстоятельств гибели летчика-космонавта СССР, Героя Советского Союза полковника Ю. А. Гагарина и Героя Советского Союза инженер-полковника В. С. Серегина

Летчик-космонавт СССР полковник Ю. А. Гагарин днем 27 марта вылетел в очередной полет с подмосковного аэродрома с инструктором летчиком-испытателем 1-го класса В. С. Серегиным на двухместном реактивном учебно-тренировочном самолете для отработки техники пилотирования.

Закончив выполнение учебного задания в зоне полетов, при возвращении на свой аэродром самолет потерпел катастрофу вблизи деревни Новоселово Киржачского района Владимирской области. В результате катастрофы погибли летчик-космонавт СССР полковник Ю. А. Гагарин и инженер-полковник В. С. Серегин.

Причины катастрофы расследуются на месте правительственной комиссией с участием крупных авиационных специалистов.

Гагарину Алексею Ивановичу Гагариной Анне Тимофеевне

Дорогие Алексей Иванович и Анна Тимофеевна!

Глубокую скорбь вызвала у всех советских людей трагическая кончина Вашего сына — Юрия Алексеевича Гагарина. Вместе с Вами мы разделяем это огромное горе.

Славное имя Юрия Алексеевича — имя первого покорителя космоса, Героя Советского Союза принадлежит Родине и всему человечеству, и оно навсегда останется в памяти людей.

Юрий Алексеевич всю свою сознательную жизнь беззаветно служил Отечеству, был верным сыном Коммунистической партии. Его жизнь будет всегда вдохновлять новые поколения на подвиги во имя торжества коммунизма.

Примите наши сердечные соболезнования.

Л. БРЕЖНЕВ Н. ПОДГОРНЫЙ А. КОСЫГИН

Гагариной Валентине Ивановне

Дорогая Валентина Ивановна!

Вместе с Вами и Вашей семьей мы глубоко скорбим и разделяем безмерное горе в связи с трагической смертью Вашего мужа, верного сына нашей Коммунистической партии, первооткрывателя космоса, Героя Советского Союза Юрия Алексеевича Гагарина.

Вся сознательная яркая жизнь Юрия Алексеевича была примером беззаветного служения социалистической Родине, которую он прославил навеки своим выдающимся подвигом в освоении космического пространства. Светлая память о Юрии Алексеевиче навсегда сохранится в сердцах советского народа и всего человечества.

Примите наши искренние сердечные соболезнования.

Л. БРЕЖНЕВ Н. ПОДГОРНЫЙ А. КОСЫГИН

Серегиной Таисии Степановне

Дорогая Таисия Степановна!

Глубоко скорбим по поводу трагической гибели Вашего мужа, стойкого и бесстрашного коммуниста, отважного воина, героя, верного сына советского народа Серегина Владимира Сергеевича.

Прекрасная жизнь Владимира Сергеевича, подвиги, совершенные им в боях за Родину и в героическом деле освоения авиации, навсегда сохранятся в сердцах советского народа и будут служить для нашей молодежи вдохновляющим примером.

Разделяя вместе с Вами тяжелое горе, выражаем Вам и Вашей семье искреннее сочувствие и соболезнования.

Л. БРЕЖНЕВ Н. ПОДГОРНЫЙ А. КОСЫГИН

Чернобровкиной Евдокии Андреевне

Примите наши самые искренние соболезнования в связи с трагической гибелью при исполнении служебных обязанностей Вашего сына, Героя Советского Союза инженер-полковника Серегина Владимира Сергеевича.

Вместе с Вами мы глубоко скорбим о безвременной кончине Владимира Сергеевича. Память о Вашем сыне, отважном летчике, пламенном советском патриоте навсегда сохранится в наших сердцах.

Л. БРЕЖНЕВ Н. ПОДГОРНЫЙ А. КОСЫГИН

Чемпионат стартовал

Вчера в столице Узбекистана стартовал XXX юбилейный чемпионат Советского Союза. В первом поединке розыгрыша первенства страны встретились футболисты московского «Торпедо» и «Пахтакора».

Матч начался в медленном темпе, борьба происходила в основном в центре поля, где скопилось наибольшее количество игроков. Зрелищно первая половина встречи была не интересна. Футболисты часто ошибались в передачах мяча, атаки затухали уже на подступах к штрафной площадке, а наиболее острые из них заканчивались либо неточными ударами по воротам, либо голкиперы вставали на пути мяча.

О равенстве сил на поле в первом тайме говорит и количество угловых. Как торпедовцы, так и пахтакорцы подали за первые 45 минут по три угловых.

Начало второй половины встречи не предвещало бури. Спортсмены все так же спокойно раскатывали мяч по полю. Но уже на исходе 49-й минуты поединка ташкентцы бросаются в яростную атаку. Нападающих теперь активно поддерживают полузащитники и даже защитники. В первом же тайме пахтакоровские полузащитники очень робко переходили на половину поля торпедовцев.

Если в первом тайме опасные моменты как у одних, так и у других ворот можно было пересчитать по пальцам, то во второй половине встречи зрителям пришлось изрядно поволноваться. Пахтакорцы заиграли агрессивно, на высоких скоростях.

Хорошо дирижировал атаками своих товарищей по команде Ибрагимов, представший в этом матче в роли полузащитника. Он удачно разыгрывал мяч у штрафной противника, да и сам не раз опасно обстреливал ворота Кавазашвили.

Вообще же в этом поединке трудно было выделить кого-либо среди пахтакорцев. Все одиннадцать футболистов отдали матчу все силы, дружно обороняя свои ворота и опасно атакуя ворота торпедовцев.

Но, не преуменьшая заслуг пахтакорцев, надо сказать, что на этот раз на стадионе «Пахтакор» выступало совсем не то «Торпедо», которое всего несколько дней назад нанесло поражение «Кардифф-сити». Уж больно пассивно провели встречу москвичи.

Более чем сорокаминутный штурм торпедовских ворот так и не увенчался успехом, хотя поразить цель пахтакорцы могли не один раз. В итоге — 0:0.

ТЕМА КОНФЕРЕНЦИИ—ИСТОРИЯ ГАЗЕТЫ

Близится день, когда общественность республики торжественно отметит пятидесятилетие газеты «Совет Узбекистони». Этому знаменательному событию была посвящена состоявшаяся 28 марта в Ташкенте научная конференция, созванная Союзом журналистов Узбекистана, факультетом журналистики Ташкентского государственного университета имени В. И. Ленина и редакцией газеты.

С докладом «Партийное руководство местной печатью» на конференции выступил редактор «Совет Узбекистони» М. Карнев. О рождении старейшего печатного органа республики, о славном пути, пройденном его творческим коллективом, рассказал собравшимся заместитель редактора газеты Х. Ядгаров.

Участники конференции заслушали также доклад старшего преподавателя университета Т. Пидаева о рабселькоровском движении и доклад заведующего отделом «Совет Узбекистони» М. Назарова о массовой работе редакции. Обобщил выступления профессор университета Т. Эрназаров.

(УзТАГ).



НА СНИМКЕ: участники конференции.

Фото М. Нуритдинова.

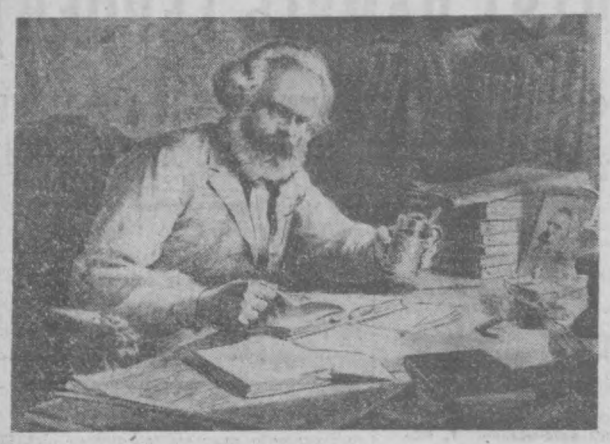



К 150-летию со дня рождения Карла Маркса

В МУЗЕЕ КАРЛА МАРКСА И ФРИДРИХА ЭНГЕЛЬСА

Тысячи людей посещают Музей Карла Маркса и Фридриха Энгельса в Москве. Его экспозиции охватывают огромный исторический период — от первых шагов марксизма до нашего времени — эпохи торжества идей марксизма-ленинизма.

В музее — девять залов. Шаг за шагом раскрывают нам документы путь Маркса и Энгельса к материализму и коммунизму, последовательно рассказывают о их борьбе за создание революционной пролетарской партии.

В экспозиции отражена деятельность «Союза коммунистов» и I Интернационала, героическая история Парижской коммуны. Специальный зал посвящен теме: «Маркс, Энгельс и Россия». «Россия представляет собой передовой отряд революционного движения в Европе», — писали в 1882 году великие основоположники марксизма. Маркс и Энгельс тщательно изучали историю, экономику и культуру России, процессы ее внутреннего развития, поддерживали тесные связи с русскими революционерами.

В музее хранится уникальная коллекция личных вещей К. Маркса и Ф. Энгельса, альбом с редкими фотографиями членов их семей.

Тема последнего зала — «Торжество идей марксизма-ленинизма». Его экспозиция рассказывает о дальнейшем развитии учения Маркса В. И. Лениным, об успехах Советского Союза в деле строительства коммунизма, о борьбе за мир, которую ведут народы всего земного шара. Карта мира, заключающая экспозицию музея, а также другие материалы этого зала наглядно показывают рост коммунистического и рабочего движения, распад колониальной системы.

На снимках: один из экспонатов музея — портрет К. Маркса работы художника В. Лапина; у стендов, посвященных героической истории Парижской коммуны.

Фото В. Чередницева. (Фотохроника ТАСС).

● В порядке обсуждения

Автомобиль — не роскошь

Лет семнадцать тому назад мы узнали, что наш сосед покупает собственный автомобиль. Нашей зависти не было конца. А сам владелец автомобиля казался нам недосягаемой личностью.

Нынче же легковые автомашины с каждым годом все смелей и смелей входят в быт советских людей.

Но вот беда — на пути так называемого частного сектора стали многочисленные проблемы, которые порой заставляют задуматься: а не продать ли с огромными трудностями приобретенный транспорт? Вот одна из них. Предположим, вечером вы поехали с семьей в театр, или в кино, или утром на работу. Но где и под чей присмотр оставить там автомашину?

Вопросами организации платных автостоянок занимается управление бытового обслуживания населения. И такие стоянки в Ташкенте уже есть: у Торгового Центра, в аэропорту, например. Но работают они «от» и «до». Или как раз тогда, когда в них нет надобности. Это во-первых. Во-вторых, на стоянках никто не отвечает за сохранность автомобиля. Стоянки не огорожены, заезд в них и выезд никем не контролируется.

Мне кажется, настало такое время, когда над разрешением этой проблемы стоит серьезно задуматься.

Проблема вторая. О том, что автомобиль должен всегда быть чистым, знает каждый его владелец. В Ташкенте когда-то был моечный пункт общественного пользования. Года два тому назад его закрыли. И тем самым породили эту вот вторую проблему.

Мыть машину на улице нельзя, в общественных дворах — тем более. Вот и изворачивается автолюбитель.

Проблема третья. Кроме всего прочего, автомобиль надо хранить в закрытом помещении. Но для большинства частников гараж — несбыточная мечта, так как на пути ее претворения в жизнь стоят ЖЭК, пожарная охрана и десятки других организаций. И в этом случае зачастую задаешь себе вопрос: как быть? Где, не нарушая порядок, хранить автомобиль?

И таких неразрешенных на сегодняшний день проблем можно насчитать много. Это и трудности в обслуживании, в приобретении запасных частей и многое другое.

Есть ли выход из создавшегося положения? На мой взгляд, есть. Прежде всего государственным организациям необходимо взять автолюбителя на «довольствие». Внимательно отнестись к его нуждам и запросам.

Но это, так сказать, морально-этическая сторона вопроса. Нужна еще и материальная база. И прежде всего — гаражи. Может быть, их строительство следует осуществлять кооперативным путем? За счет владельцев собственного транспорта.

И, наконец, пора подумать о «непрофессиональном» союзе автомобилистов. Органе, который смог бы объединить не только автобытовые проблемы, но и организовывал бы туристические поездки, автопробеги, наладил бы лекционную техническую пропаганду. Организовал бы автолюбителей на борьбу с нарушениями правил уличного движения.

А. МЕДОВОЙ,
инженер.

ИСТОРИЯ УНИВЕРСИТЕТА В ИЗОБРАЗИТЕЛЬНОМ ИСКУССТВЕ

Художники, скульпторы, архитекторы, мастера Художественного фонда Украины решили средствами своего искусства отобразить историю Киевского государственного университета имени Т. Г. Шевченко. Сейчас уже готовы несколько больших монументальных полотен. В вестибюле университета установлены витражи — триптихи, исполненные заслуженным деятелем искусств УССР Валентином Задорожным и художниками Федором Глущуком и Василием Первальским. Витражи посвящены великому украинскому кобзарю Тарасу Шевченко.

Передовое студенчество Киевского университета никогда не мирилось с царским насилием, реакцией. А его массовые сходки и выступления в 1900 году стали известны всей стране и за границей. Царское правительство тогда жестоко расправилось со студентами: 183 человека были отправлены в солдаты. Это вызвало глубокое возмущение передовых людей России. В. И. Ленин в статье «Отдача в солдаты 183-х студентов», напечатанной в «Искре», призвал пролетариат прийти на помощь студентам. Эти события нашли отражение в работах (чеканка по меди) молодых художников Валентина Сиващенко, Бориса Микитенко, Жозефа Линева.

Приятный сюрприз — фрески. Их четыре, по 18 квадратных метров. Художники Анатолий Базилевич, Александр Ворона, Юрий Ильченко воспевают героическую борьбу украинского народа за власть Советов и в Великой Отечественной войне, возвеличивают труд советского человека, славят его космические успехи.

Работы художников очень разнообразны. Композиции выполнены в различной технике — сграффито, цветные рельефы и др. В замысле у художников фрески на тему Ленинианы. Народный художник СССР Михаил Лысенко задумал создать скульптуру В. И. Ленина, которая как бы объединит весь ансамбль.

Пройдет небольшое время, и заговорят стены Киевского университета: расскажут о делах и помыслах тех, кто провел здесь свои лучшие годы.

Л. АНДРИЕНКО.
(АПН).

НА ВАХТЕ ПЯТИЛЕТКИ



Один из передовых рабочих первого механосборочного цеха Ташкентского ремонтно-экскаваторного завода токарь Сергей Чернышев ежедневно выполняющий сменные задания на 130—140 процентов.



Почти двадцать лет работает на вагоноремонтном заводе Ташкентского трамвайно-троллейбусного управления ударник коммунистического труда электрослесарь А. Шарасулев. Он значительно перевыполняет плановые задания.

Фото М. Нуритдинова.

ИЗ УТРЕННЕЙ ПОЧТЫ

ДЛЯ ЧЕГО ЗДЕСЬ ЯМА?

Осенью прошлого года около дома № 19 в шестом квартале Чиланзара вырыли яму. Кто-то из жильцов сказал, что в ней установят прибор для учета расходования горячей воды. Не знаем, для этой цели она вырыта или для другой, но яма постепенно стала заполняться бытовым мусором.

Потом пришли рабочие ЖЭКа № 4 и стали выкладывать стены ямы кирпичом. Не закончив работу, ушли. И с тех пор больше не появлялись. А яма, между тем, все больше и больше заполняется мусором.

АФАНАСЬЕВА
и другие (всего 10 подписей).

ГДЕ ГУСТО, А ГДЕ ПУСТО

В прошлом году в третьем квартале Чиланзара был проложен подземный электрический кабель. Он предназначался для освещения улиц. Светильники здесь установлены давным-давно.

Жители ждали, что вот, наконец-то, загорится электрический свет и ночью осветит улицы. Но не тут-то было. Улицы по-прежнему утопают в темноте.

Но зато всю ночь десятки электрических лампочек освещают территорию парка «40 лет ВЛКСМ». Получается, как в известной пословице: «Где густо, а где пусто».

Г. КОРЕНЮК.

СТРОИТЕЛЬСТВО ЭКСПЕРИМЕНТАЛЬНОГО КОРПУСА

началось в Научно-исследовательском институте рентгенологии, радиологии и онкологии. В 1969 году новый корпус будет сдан в эксплуатацию, что позволит ученым-медикам развернуть широкий фронт исследований по изучению причин возникновения и развития злокачественных опухолей.

Памяти писателя

«Буря! Скоро грянет буря!» — голос чтеца звучит взволнованно и призывно. Полвека назад эти слова звали к революции, поднимали народ на борьбу за счастье. А сегодня преподаватели и студенты Ташкентского политехнического института чтят светлую память пролетарского писателя и на юбилейном вечере читают его произведения, которые до наших дней сохранили не только художественную прелесть, но и революционную страстность. Кого из сидящих в зале, юных и беспокойных, не зовут вперед бессмертные слова: «В жизни всегда есть место подвигам»?!

Организации вечера в институте предшествовала большая деятельность партийного комитета, ректората, кафедры русского языка. В марте на всех факультетах были проведены горьковские чтения, оформлены фотомонтажи, в национальных группах показывались диафильмы, посвященные буревестнику революции, коллективом кафедры русского языка выпущена красочная стенгазета, рассказывающая о жизни и творчестве Максима Горького. Много материалов, связанных с празднованием юбилея, поместила на своих страницах многотиражная газета «За индустриальные кадры».

● УКРАИНСКАЯ ССР. Коллектив Сумского завода электронных микроскопов и электроавтоматики совместно с сотрудниками ряда научно-исследовательских институтов страны разработал новый прибор — «Лупу времени ЛВ-04». Он предназначен для исследования быстропротекающих процессов в веществах с последующей фоторегистрацией.

НА СНИМКЕ: инженер З. Додыкина за настройкой прибора.

Фото В. Дьяченко и Г. Некрущенко. (Фотохроника ТАСС).

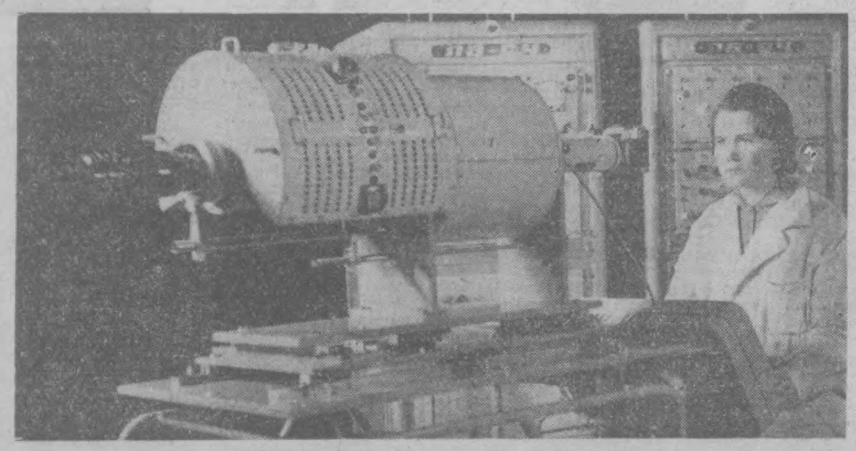

ЧЕРЕЗ СВЕТОВОЙ БАРЬЕР

НАУКА И ТЕХНИКА

АГЕНТСТВО ПЕЧАТИ НОВОСТИ ПРЕДЛАГАЕТ ВНИМАНИЮ ЧИТАТЕЛЕЙ СТАТЬЮ ВЛАДИМИРА ЛЬВОВА «ЧЕРЕЗ СВЕТОВОЙ БАРЬЕР», ОПУБЛИКОВАННУЮ В ГАЗЕТЕ «ЛЕНИНГРАДСКАЯ ПРАВДА».

Хочу поделиться с читателем информацией об одной новой работе физиков-теоретиков. Нельзя еще утверждать, что это направление прорвется через роковой предел, воздвигнутый природой перед человеком. Но поживем — увидим... Речь пойдет о так называемом световом барьере.

Механика теории относительности Эйнштейна устанавливает, как известно, что скорость света в вакууме (ее обозначают латинской буквой «с») — 300 тысяч километров в секунду — не может быть достигнута и превзойдена ни одним материальным телом. Можно лишь неограниченно к ней приблизиться.

С другой стороны, никто не сомневается сегодня, что теория относительности — один из тех краеугольных камней естествознания, которые никогда не отпадут — ни завтра, ни послезавтра, ни когда-либо в будущем.

И все же человеческое чувство с трудом мирится с идеей светового барьера. Уж сколько преград преодолевал разум человеческий в истории науки! Вспомним авиацию с ее звуковым и тепловым барьерами. И вот барьер световой. Какими кандалами сковывает он мечту о полном покорении космоса! Мы размышляем уже сегодня о грядущих полетах к звездам, к другим галактикам. Но чтобы домчаться до ближайшей галактики — до туманности Андромеды со скоростью даже почти световой, пришлось бы затратить два миллиона лет земного времени. И что толку, что для самих космонавтов этот полет уложился бы (согласно известному парадоксу Эйнштейна) в месяц, в неделю или даже в сутки. Ведь вернувшись на Землю, путешественник увидел бы ее постаревшей на миллионы лет. И это в решающей степени обесценило бы звездные маршруты. Восточная мудрость недаром говорит, что «никто не стал бы странствовать по свету, если б не надеялся рассказать друзьям об увиденном».

После этого небольшого вступления обратимся к сути.

Только что напечатана (в журнале «Физикал ревью») работа профессора теоретической физики Колумбийского университета в Нью-Йорке Джералда Фейнберга.

Фейнберг делает оригинальную попытку. Оставаясь в рамках теории относительности, он хочет утвердить возможность перемещаться быстрее света.

Но первая заявка в этом направлении — к Фейнберг об этом пишет — была сделана еще тридцать лет назад в Советском Союзе. Советский физик Павел Черенков впервые в истории реально наблюдал движение частиц быстрее света. Правда, эти частицы — электроны — двигались внутри сосуда с жидкостью, где скорость самого света меньше, чем в пустоте. Так что, летя быстрее, чем свет в жидкости, электроны Черенкова все же не переходили рокового предела «с». Но уже и в этих условиях Черенков мог наблюдать нечто весьма и весьма диковинное. Впереди электронов, мчавшихся со сверхсветовой скоростью, двигалась узким конусом ударная световая волна. Она получила название черенковского излучения. Приблизительно то же самое происходит со сверхзвуковым самолетом: ему тоже предшествует ударная, но в этом случае воздушная звуковая волна.

Поразительный опыт Черенкова был объяснен тогда же московскими теоретиками Игорем Таммом и Ильей Франком. Они получили за эту работу — вместе с Черенковым — Нобелевскую премию.

Все это теперь история. Но история, вдруг получившая неожиданное и волнующее продолжение.

Новый теоретический шаг, сделанный Фейнбергом по пути, начатому Черенковым, смел и остроумен.

Нельзя ли преодолеть барьер скорости «с», не приближаясь к самому барьеру? Ведь и в житейской практике бывает так, что мы оказываемся по ту сторону глухого забора, не подходя к нему вплотную и не перелезая через него. А просто-напросто обходим забор...

Вопрос, если быть точным, ставится так: не могут ли материальные частицы приобрести скорость, большую, чем «с», сразу, то есть без постепенного и непрерывного нарастания (когда пришлось бы переходить через «с»)? Фейнберг указывает, что такая возможность в принципе существует.

Уравнения современной атомной физики допускают внезапное возникновение, «рождение» элементарных частиц за счет массы и энергии, черпаемой из поля вакуума. Частицы возникают всегда парами. Частица вместе с античастицей. Например, электрон рождается в паре с позитроном, протон — с антипротоном и так далее.

И Фейнбергу пока что удалось доказать следующее. Теории относительности не будет противоречить такой вариант, при котором у элементарной частицы окажется в момент рождения скорость больше «с». Таким образом, частица здесь как бы начинает свою жизнь, уже находясь по ту сторону светового барьера.

Объекты, движущиеся со сверхсветовой скоростью, Фейнберг предлагает назвать тахионами (от греческого слова «тахис» — быстрый). Тахионы, согласно этой теории, могут двигаться куда угодно быстро. Предел для их скорости сверху — бесконечность, а снизу — «с». То есть нельзя замедлить тахион до скорости света. Она остается барьером и для тахиона. Скорость света — в рамках этой теории — как бы рассекает непрерывную шкалу скоростей на две зоны — меньше и больше «с». Барьер между зонами нельзя перескочить, приближаясь к нему (с обеих сторон) непрерывно. Можно, повторяю, лишь сразу взять старт по ту или по другую сторону.

Любая теория нуждается в подтверждении опытом. Но сначала несколько слов об удивительных свойствах, предсказываемых для частиц, движущихся быстрее света.

Все, что говорилось раньше об электронах Черенкова, остается в силе и для тахионов. Впереди них всегда (и теперь уже не только в среде, но и в вакууме) должен мчаться конус черенковского излучения. И это может помочь их обнаружению на опыте.

Но чудеса, которые надо ожидать от тахионов, на этом не кончаются. Самое удивительное то, что их масса и энергия, говоря математически, выражаются мнимыми числами. Это равносильно такой диковинной картине: когда от тахиона отнимают энергию, скорость его растет. И наоборот. То есть механика тахионов должна вести себя, если можно так выразиться, навыворот по сравнению с механикой обычных материальных частиц.

Это не смущает физиков. Они давно привыкли к тому, что каждый новый шаг в глубь материи открывает диковины, о которых раньше не подозревал никто. И уже не раз новые материальные частицы, предсказываемые на кончике пера теоретиками, оказывались вскоре в распоряжении экспериментаторов.

Так было, например, с положительным электроном (позитроном), след которого нашелся в 1932 году после того, как тремя годами раньше его существование было предвычислено английским теоретиком Дираком. То же произошло с пимезоном. Сначала о нем рассказало уравнение, написанное японцем Юкавой, а затем — через десять лет — его обнаружил на опыте англичанин Пауэлл.

Нынче темпы в науке ускорились, и развязку событий, связанных с тахионами, надо ожидать быстрее.

Охоту за этими частицами ведет в настоящее время группа физиков-экспериментаторов из университета в Принстоне (городе, где когда-то жил и умер Эйнштейн).

Идея опыта состоит в том, что, проходя через очень толстые и массивные экраны, тахионы должны снизить свою энергию почти до нуля. А их скорость (с самого начала большая, чем «с») при этом резко возрастет. Малость энергии позволит воздействовать на тахионы посредством слабого электрического поля. А колоссальная сверхсветовая быстрота движения сможет быть прослежена с помощью черенковского излучения.

Есть сведения, что первые опыты в этом направлении не дали ожидаемого результата. Черенковское излучение не было обнаружено. Но это можно объяснить тем, что тахионы не несут электрического заряда.

Исследование продолжается. Если оно приведет к успеху, перед человечеством сразу откроется новая область гигантских возможностей, новая страна чудес — страна сколь угодно больших скоростей.

И это может оказаться небезразличным для будущего людей в дальнем космосе.

Физики, затаив дыхание, ждут ответа.

(АПН).

ПТИЧНИК В ШЕСТЬ ЭТАЖЕЙ

Проект такого сооружения разработан в институте «Росгипросельхозстрой». Эта крупная птицефабрика рассчитана на миллион с лишним кур-несушек, которые будут размещены в шестиэтажных зданиях.

Интересен экономический подсчет целесообразности такого строительства. Фабрика с миллионным поголовьем потребует на 97 гектаров меньше земельной площади, эксплуатационные и другие расходы сокращаются в среднем на 25 процентов.

Государственный комитет Совета Министров РСФСР по делам строительства утвердил проект комплексного птицеводческого предприятия. Новую фабрику решено построить в одном из центральных районов России.

(ТАСС).

БЫТОВЫЕ МАСТЕРСКИЕ — ВЕЗДЕХОДЫ

АЛМА-АТА. Алматинский опытно-механический завод имени Крючкова выпустил первую партию вездеходов — передвижных универсальных мастерских бытового обслуживания. Оборудованные на шасси «ГАЗ—66», они могут совершать рейсы круглый год.

В новых мастерских — рабочие места для парикмахера, фото- и радиомастера, сапожника, приемный пункт фабрики химчистки. Такие мастерские на колесах появятся во всех областях Казахстана, а также в республиках Средней Азии и Закавказья.

(ТАСС).

Вечерний Ташкент 2 стр.
29 марта 1968 г.

РУКОПОЖАТИЕ ДВУХ ШКОЛ

Вот уже около двух лет в ташкентскую школу № 76 имени Богдана Хмельницкого часто приходят письма и объемистые пакеты. Присылают их ребята из города Львова школы № 76 имени Юлдаша Ахунбабаева. Крепко дружат учащиеся этих двух школ.

Зародилась дружба в начале 1966 года, за несколько дней до стихийного бедствия, обрушившегося на столицу Узбекистана. Вот тогда и пришла первая телеграмма с Украины. А вскоре 50 школьников-ташкентцев оказались в объятьях юных львовчан.

Сорок дней гостили узбекские дети у своих новых друзей. Они посетили город Брест, осмотрели легендарную крепость и другие памятные места. Очень много они узнали о городе Львове, его достопримечательностях. Недалеко от Львова они посетили холм Славы, где похоронены воины, погибшие на фронтах Великой Отечественной войны. С волнением слушали ташкентцы рассказ о жарких битвах, разгоревшихся здесь во время освобождения города Львова.

Многое узнали здесь узбекские школьники, много впечатлений они увезли с собой в свою солнечную республику, а главное — они завели хороших, добрых друзей. Уезжая, ташкентцы пригласили их к себе в гости.

Осенью 1967 года группа львовских ребят прибыла в Ташкент. Состоялась сердечная встреча. Львовчане ознакомились с жизнью школы № 76, достопримечательностями столицы Узбекистана, побывали на строительных площадках города. Они также посетили Самарканд и Бухару.

Ребята ташкентской и львовской школ не только пишут друг другу письма, но и обмениваются литературой, фотоальбомами, грампластинками. В каждой из школ организованы стенды, рассказывающие о жизни и деятельности Юлдаша Ахунбабаева и Богдана Хмельницкого.



На снимке: десятиклассница Максуда Аминова знакомит детей с фотографиями, присланными из города Львова.

Фото Р. Шамсутдинова и Б. Муминова. (УзТАГ).

ПРОБУЯ СИЛЫ В ИНОСТРАННЫХ ЯЗЫКАХ

Где студенту применить знания иностранных языков?

В Ташкентском педагогическом институте имени Низами на этот вопрос отвечают: в общественном бюро переводов. Здесь три секции: английского, французского и немецкого языков. Студенты занимаются переводом научных статей, методических пособий, участвуют в создании учебных кинофильмов на иностранных языках. Будущие преподаватели математики, физики, химии и других дисциплин уже перевели десятки печатных листов различной литературы.

Работа в бюро дает навыки переводческой работы, расширяет круг знаний будущих специалистов.

(УзТАГ).



Зверства израильских оккупантов

КАИР. (ТАСС). Израильские войска во время последней агрессии против Иордании в районе Караме захватили и увели с собой 300 норданцев, — сообщает газета «Аль-Ахрам», ссылаясь на достоверные источники. Большинство из них — гражданские лица. Судьбы многих захваченных неизвестна.

Группа норданцев от 16 до 20 человек, продолжает «Аль-Ахрам», была расстреляна сразу же после допроса. На допросах израильские власти пытались добиться у них сведений о движении арабского сопротивления, лидерах палестинской организации, базах, оружии и планах партизан. (ТАСС).

МУЖЕСТВЕННОЕ СЕРДЦЕ НАРОДА

ОБЗОР ВОЕННЫХ ДЕЙСТВИЙ В ЮЖНОМ ВЬЕТНАМЕ

В начале марта Роберт Макнамара под артиллерийский салют и прощальные речи хозяев Белого дома покинул пост министра обороны США. Знаменательно то, что сам бывший хозяин Пентагона, именем которого называли грязную войну во Вьетнаме, постигнул ее бесперспективность, хотя сам он предпочитает об этом пока умалчивать.

Терпя поражение в ходе наступления южновьетнамских патриотов и растущего отпора воздушным пиратам со стороны Демократической Республики Вьетнам, военное командование США пытается спасти положение, намечая увеличить интервенционистскую армию до 700 тысяч человек. Оно наращивает также авиационную мощь, перегоняя новые самолеты вместо сбитых. На днях в Южном Вьетнаме приземлились шесть самолетов «Ф-111». Особенность этого типа самолета состоит в том, что он имеет изменяющееся в полете крыло. Американская печать рекламирует «Ф-111» как неуязвимый для зенитных ракет, поскольку он может летать на малых высотах. Но известно, что в прошлом рекламировалась и другая боевая техника Пентагона, которая все же не спасла от провалов его авантюристические планы.

Приняты меры по усилению и военно-морских сил США. Десятки морских транспортов с военной техникой, боеприпасами и предметами снабжения прибывают в порты Южного Вьетнама. На содержание американской армии во Вьетнаме ежедневно расходуется 72 миллиона долларов. Не потому ли все тяжелее становится налогоплательщикам в США?

Увеличивая вооруженные силы, американские стратеги еще больше увязают в трясине преступной войны. В опубликованном на днях заявлении Президиума ЦК Национального фронта освобождения Южного Вьетнама (НФОЮВ) отмечено, что южновьетнамские патриоты продолжают атаки вражеских позиций, наносят удар за ударом по базам, командным пунктам, штабам, аэродромам. Бойцы Армии освобождения дерзкие налеты совершили на базы снабжения морской пехоты и склады горючего, находящиеся на побережье северной части Южного Вьетнама. Одновременно были нанесены удары по нескольким гарнизонам, расположенным в дельте реки Меконг.

Успехи вооруженных сил освобождения вынуждена признать даже американская печать. «Нью-Йорк таймс» на днях писала: «С появлением у Вьетконга (так в буржуазной прессе называют южновьетнамских патриотов — В. М.) значительно более мощной артиллерии большинство наших опорных пунктов и баз лишилось своей неуязвимости. Для их защиты требуется мобилизовать все резервы генерала Уэстморленда, а они стали очень ограниченными... Таким образом, с чисто военной точки зрения, положение наших войск явно ухудшилось, не говоря об очень важном политическом значении наступления Вьетконга».

Следует заметить, что патриоты хорошо изучили тактику, слабые места противника и умело используют благоприятные условия для наступления на его военные объекты. Отсутствие сплошного фронта придает операциям Армии освобождения маневренный, динамичный характер, что позволяет наносить удары по различным направлениям. Причем эти направления избираются с таким расчетом, чтобы сосредоточивать войска Армии освобождения на наиболее уязвимых участках обороны противника и в то же время обеспечивать тесное взаимодействие патриотических сил. В результате этого агрессор пока не в состоянии эффективно использовать свою огневую мощь.

Мужественная борьба народа Вьетнама вызывает восхищение всего прогрессивного человечества. Высокая оценка героизма вьетнамских патриотов дана на Будапештской Консультативной встрече представителей коммунистических и рабочих партий и на совещании Политического Консультативного Комитета государств — участников Варшавского договора в Софии. С трибуны этих форумов вновь прозвучал могучий голос братской солидарности с борющимся Вьетнамом. Ханойская газета «Нян Зан» подчеркнула, что «Декларация совещания стран — участниц Варшавского договора — это новое яркое свидетельство мощной поддержки, огромной помощи братских социалистических стран в борьбе нашего народа против агрессии США за спасение родины... Помощь Советского Союза и других братских стран дает возможность нашему народу усилить свою экономику и обороноспособность, борьбу против агрессии США».

На стороне борющихся патриотов Вьетнама — Советский Союз, другие братские социалистические страны, поддержка всех миролюбивых сил земли. В этом гарантия того, что правое дело героического Вьетнама восторжествует.

Полковник В. МОЧАЛОВ.
(АПН).

НАШ КАЛЕНДАРЬ

Он любил море

30 марта исполняется 125 лет со дня рождения К. М. Станюковича. Первые очерки, написанные им во время кругосветного плавания («Шторм», «Жизнь в тропиках» и др.), свидетельствовали о появлении нового талантливого писателя. В этих очерках прозвучал голос молодого писателя-моряка в защиту демократических преобразований во флоте. Вернувшись в Россию из заграничного плавания, он целиком посвящает себя литературной деятельности. Константин Станюкович становится журналистом, пишет для различных газет и журналов, публикует в них фельетоны, очерки, юмористические рассказы.

В начале 70-х годов Станюкович сотрудничает в журнале «Дело». На его страницах печатаются пьеса К. Станюковича «На то и щука в море, чтобы карась не дремал», роман «Без исхода». Он был уже умудрен опытом, приобретенным в кругосветном плавании, во время работы сельским учителем, журналистом, в период службы в акционерных компаниях. Весь этот жизненный опыт, преломленный сквозь призму передовых демократических идей, позволил ему создать ряд замечательных произведений.

В 70—80-х годах возрастает популярность писателя-демократа, о нем с уважением отзываются в те годы А. П. Чехов, Г. Успенский, В. Г. Короленко, И. Е. Репин и другие выдающиеся представители русской литературы и искусства.

Защита передовых освободительных идеалов, обличение буржуазии, тревога за судьбу интеллигента-разночинца — главное содержание книг Станюковича «Без исхода», «Два брата», «Наши нравы», «Первые шаги», повестей и рассказов «Танечка», «Серж Птичкин», «Бесшабашный» и многих других.

Станюкович вошел в литературу как «морской» писатель. Он продолжил и развил лучшие традиции русской литературы, изображая жизнь и быт моряков.

Мы видим в его творчестве море, то бурное и грозное, то тихое и дружелюбное, видим корабль, о котором Станюкович пишет, как о живом существе, видим суровую, полную опасности, жизнь моряков в плавании, а главное — видим человека на корабле, его любовь к морю.

В. ХАБИБУЛЛАЕВА.



НАБЕРЕЖНАЯ АНХОРА. ЛЮБИМОЕ МЕСТО ОТДЫХА МНОГИХ ГОРОЖАН. НЕ КЛЮЕТ...

Фотоэтюд М. Нуритдинова.

«Телеграммой лети, строка»

В БРИГАДЕ их четверо, девушек - комсомолок, телеграфисток Ташкентского центрального телеграфа имени 50-летия Великого Октября. Вот их имена: Нина Николаева, Валя Курина, Гала Игнатова и Рая Маковецкая. Они работают на комсомольской связи Чирчик.

— Это наша первая комсомольская связь, — объясняет мне заместитель начальника Ташкентского центрального телеграфа К. И. Михеева. — Она возникла пять лет тому назад. А три года спустя у нас в коллективе появилась вторая комсомольская связь — Баку. Сейчас намечается третья...

Клара Ивановна с материнской нежностью рассказывает о комсомолках-телеграфистках — об их образованности, высоком сознании, дружбе, о том, что девушки трудятся на равных с ветеранами, а порой и лучше их, но особенно теплые нотки появляются в ее голосе, когда речь заходит о Рае Маковецкой.

Мы с К. Михеевой входим в громадный аппаратный зал — сердце Ташкентского центрального телеграфа. Здесь каждый час десятки телеграфисток, работающих на высокопроизводительных отечественных автоматах, принимают и передают тысячи телеграмм. Одни телеграфистки передают телеграммы, другие — принимают. Каждая из них работает на одном автомате. Впрочем, с этим выводом я немного поторопился.

— Это и есть наша Рая, — продолжила свой рассказ о лучшей молодой телеграфистке Клара Ивановна, когда мы с ней подошли к одной из девушек. — Обратите внимание. Она одновременно работает на двух автоматах, выполняет сразу две операции. Так сказать, многостаночница. Это позволяет ей обрабатывать за смену вместо 350 более 500 телеграмм. Брака у нее не бывает. Побольше бы нам таких телеграфисток. — Моя собеседница посмотрела на часы. — Через полчаса кончается смена.

Человек красивее всего в труде. Я неотрывно смотрел на «многостаночницу». Ее труд казался мне прекрасной картиной, от которой нельзя оторвать глаз. Полчаса промелькнули, как чудное мгновенье.

Мы с Раей выходим из здания Ташкентского центрального телеграфа. Идем по многолюдной улице Навои. Смотрим на оживленные лица людей, на деревья, одевающиеся в сочную весеннюю зелень. И говорим, говорим, говорим.

В 1963 году Рая кончила восемь классов, в 1964-м училище связи и поступила на Ташкентский центральный. Учиться дальше не пришлось: в семье пятеро детей, Рая — старшая, вся энергия уходит на работу и заботы по дому.

— Года через два-три пойду в девятый класс школы рабочей молодежи, — говорит Рая. — Раньше не могу. Кончу среднюю школу — в техникум или институт поступать не буду. Всю жизнь буду просто телеграфисткой. Вы понимаете, для каждого человека — самое главное — найти свое призвание, свое любимое дело. Чем раньше, тем лучше. Я свое дело нашла.

— Всю жизнь телеграммы?

— Да, всю жизнь «телеграммой лети, строка».

Ш. ГАЛИМДЖАНОВ.



ИСФАГАН — ОДИН ИЗ КРУПНЕЙШИХ ЦЕНТРОВ ИРАНА (В ПРОШЛОМ—СТОЛИЦА ПЕРСИИ). ГОРОД ИЗДАВНА СЛАВИТСЯ ВЫСОКИМ РАЗВИТИЕМ НАЦИОНАЛЬНЫХ РЕМЕСЕЛ. ИСКУСНЫЕ РЕЗЧИКИ ПО МЕТАЛЛУ, ЮВЕЛИРЫ, ТКАЧИ ПРЕДЛАГАЮТ СВОИ ИЗДЕЛИЯ ТУРИСТАМ.

НА СНИМКЕ: ТОРГОВАЯ УЛИЦА В ЦЕНТРЕ ИСФАГАНА.

Фото ЧТК—ТАСС.

ФЕРГАНА. Здесь, в узбекском театре музыкальной драмы и комедии имени М. Горького, состоялась премьера драмы А. Джамала и Г. Джахангирова «Тулиной». Режиссер-постановщик — заслуженный артист УзССР З. Мадалиев. Роль Тулиной исполнила молодая актриса Хурсан Казакова. Спектакль тепло принят зрителем.

На снимке: Тулиной — актриса Хурсан Казакова, Юсуф — артист Джалал Ахунов.

Фото Г. Бойко. (УзТАГ).



Справочное БЮРО Вечернего ТАШКЕНТА

А. ДАВЫДОВА. В «Вечернем Ташкенте» был напечатан материал о работе гериатрического отделения врачебно - физкультурного диспансера, коллектив которого возвращает людям здоровье. К сожалению, в газете не указано, где находится это отделение. Просим сообщить адрес этого лечебного учреждения и каким транспортом до него добраться.

ОТВЕТ. Гериатрическое отделение врачебно - физкультурного диспансера находится на улице Маяковского, 5 (рядом с парком культуры и отдыха имени Тельмана). Ехать можно троллейбусами №№ 4, 5 и трамваем № 3. Выходить на остановке «Асакинская».

А. КАРИМОВ. Правильно ли бытующее мнение о том, что подаваемая в дома горячая вода является технической и не пригодна для приготовления пищи?

ОТВЕТ. Вода, поступающая по трубопроводам теплосети, проходит химическую очистку на Ташкентской ТЭЦ, находится в нормах санинспекции и пригодна для приготовления пищи.

МОЯ СУДЬБА С ПАРТИЕЙ КОММУНИСТОВ

Почему я решила вступить в ряды Польской объединенной рабочей партии? На этот вопрос нелегко ответить сразу, просто, в двух словах. Может быть, я сначала расскажу немного о себе.

Мое имя — Мария, фамилия — Курасинская. Мне 23 года. Я окончила девять классов общеобразовательной средней школы. Работаю в механическом цехе радиозавода имени Каспшика в Варшаве. Уже три года провожу в бригадах беседы на политические и экономические темы. Чувствую себя очень привязанной к заводу, к товарищам, признательна им за помощь в работе и профессиональной учебе.

Здесь, в механическом цехе, я вступила в Союз социалистической молодежи. И это, я думаю, первая часть моего ответа на вопрос, почему я решила связать свою судьбу с партией коммунистов. Люблю общественную работу. Приятно чувствовать себя нужной и полезной людям, во имя блага которых наша Объединенная рабочая партия осуществляет программу социалистического строительства.

Я выполняла и, надеюсь, буду выполнять в дальнейшем обязанности агитатора и цехового библиотекаря. Думаю, что очень важно, чтобы люди больше читали хороших книг. Рада, что могу в этом помочь.

Наша цеховая молодежная организация считается одной из лучших на заводе. Работа у нас спорится. Мы участвуем в межцеховом соревновании, боремся за высокую культуру труда, заботимся об эстетике наших рабочих мест, о повышении производительности труда. Вижу, что наш труд ценят, что старшие товарищи считаются с нами.

Производственная и общественная работа для меня — неразрывное целое. Я убедилась, что цели и стремления партии, польских коммунистов — это в то же время и мои собственные цели и стремления, цели и стремления всех рабочих, всех трудящихся моей родины.

Решение подать заявление о приеме в партию пришло ко мне само собой, как нечто естественное. Мне кажется, что так же мыслят и поступают многие мои товарищи. Об этом говорят цифры: из 16 человек, принятых в нашем цехе в ряды партии, — 9 юношей и девушек с рекомендацией Союза социалистической молодежи.

Вот, пожалуй, и все, что могу рассказать. Может быть, осталось сказать только еще одно: знаю, что наша партия стремится делать жизнь нашего народа все лучше и счастливей. А ведь этого хотим и мы, и все трудовые люди.

М. КУРАСИНСКАЯ,
работница Варшавского радиозавода.
(АПН).
Варшава.

Вечерний Ташкент
29 марта 1968 г.

КАЛЕНДАРЬ ИГР ПЕРВЕНСТВА СССР ПО ФУТБОЛУ ДЛЯ КОМАНД ПЕРВОЙ ГРУППЫ КЛАССА «А»

По многочисленным просьбам любителей футбола, сегодня мы предлагаем их вниманию календарь игр XXX юбилейного чемпионата Советского Союза по футболу для команд первой группы класса «А».

Первый круг

28 марта. «Пахтакор» (Т) — «Торпедо» (М).

1 апреля. «Торпедо» (Кт) — «Динамо» (К), «Динамо» (М) — «Заря» (Лг).

6 апреля «Динамо» (Тб) — «Спартак» (М), «Нефтчи» (Б) — «Черноморец» (О), «Шахтер» (Д) — «Зенит» (Л), «Арарат» (Е) — «Локомотив» (М), СКА (Р/Д) — «Кр. Советов» (Кб), «Торпедо» (Кт) — «Торпедо» (М), «Кайрат» (А-А) — «Динамо» (М), «Пахтакор» — ЦСКА, «Заря» — «Динамо» (Мн), «Динамо» (Кр) — «Динамо» (К).

10 апреля. «Динамо» (Тб) — «Локомотив», «Нефтчи» — «Динамо» (К), «Шахтер» — «Динамо» (Мн), «Арарат» — «Спартак», СКА — «Торпедо» (М), «Торпедо» (Кт) — «Кр. Советов», «Кайрат» — ЦСКА, «Пахтакор» — «Динамо» (М), «Заря» — «Зенит», «Динамо» (Кр) — «Черноморец».

16 апреля. «Спартак» — «Динамо» (М).

17 апреля. «Динамо» (К) — «Шахтер», «Динамо» (Мн) — «Кайрат», СКА — «Динамо» (Тб), «Торпедо» (Кт) — «Арарат», «Локомотив» — ЦСКА, «Черноморец» — «Заря», «Зенит» — «Пахтакор».

18 апреля. «Кр. Советов» — «Динамо» (Кр), «Торпедо» (М) — «Нефтчи».

21 апреля. «Динамо» (К) — «Заря», «Локомотив» — «Динамо» (М), «Динамо» (Тб) — «Торпедо» (Кт), «Динамо» (Мн) — «Пахтакор», «Арарат» — СКА, «Черноморец» — «Шахтер», «Зенит» — «Кайрат».

22 апреля. ЦСКА — «Спартак», «Кр. Советов» — «Нефтчи».

23 апреля. «Торпедо» (М) — «Динамо» (Кр).

27 апреля. «Локомотив» — СКА.

28 апреля. «Динамо» (Мн) — ЦСКА, «Нефтчи» — «Динамо», (Тб), «Шахтер» — «Торпедо» (М), «Кайрат» — «Динамо» (К), «Пахтакор» — «Черноморец», «Кр. Советов» — «Заря», «Зенит» — «Динамо» (М), «Динамо» (Кр) — «Арарат», «Спартак» — «Торпедо» (Кт).

2 мая. «Спартак» — СКА, «Нефтчи» — «Арарат», «Шахтер» — «Кр. Советов», «Кайрат» — «Черноморец», «Заря» — «Торпедо» (М), «Динамо» (Тб) — «Динамо» (Кр), «Пахтакор» — «Динамо» (К), «Зенит» — ЦСКА.

3 мая. «Динамо» (М) — «Динамо» (Мн).

4 мая. «Локомотив» — «Торпедо» (Кт).

8 мая «Торпедо» (М) — «Кр. Советов», «Кайрат» — «Пахтакор».

9 мая. «Динамо» (К) — «Черноморец», «Динамо» (Мн) — «Зенит», «Арарат» — «Динамо» (Тб), «Торпедо» (Кт) — СКА, ЦСКА — «Динамо» (М), «Заря» — «Шахтер», «Динамо» (Кр) — «Нефтчи».

10 мая. «Локомотив» — «Спартак».

12 мая. «Кр. Советов» — «Пахтакор», «Торпедо» (М) — «Кайрат».

15 мая. ЦСКА — «Динамо» (К).

16 мая. «Спартак» — «Динамо» (Мн), «Динамо» (Тб) — «Заря», «Шахтер» — «Арарат», СКА — «Динамо» (Кр), «Торпедо» (Кт) — «Нефтчи», «Черноморец» — «Динамо» (М).

17 мая. «Локомотив» — Зенит», «Кр. Советов» — «Кайрат».

20 мая. «Динамо» (Тб) — «Шахтер», «Арарат» — «Заря», СКА — «Нефтчи», «Динамо» (Кр) — «Торпедо» (Кт), «Динамо» (К) — «Динамо» (М), «Черноморец» — ЦСКА.

21 мая. «Локомотив» — «Динамо» (Мн).

22 мая. «Спартак» — «Зенит».

26 мая. ЦСКА — «Кр. Советов».

28 мая. «Динамо» (М) — «Торпедо» (М), «Динамо» (Мн) — «Динамо» (К), «Нефтчи» — «Спартак», «Шахтер» — СКА, «Кайрат» — «Динамо» (Тб), «Пахтакор» — «Арарат», «Заря» — «Торпедо» (Кт), «Зенит» — «Черноморец», «Динамо» (Кр) — «Локомотив».

1 июня. «Динамо» (Мн) — «Черноморец», «Нефтчи» — «Локомотив», «Шахтер» — «Торпедо» (Кт), ЦСКА — «Торпедо» (М), «Кр. Советов» — «Динамо» (М), «Кайрат» — «Арарат», «Пахтакор» — «Динамо» (Тб), «Заря» — СКА, «Зенит» — «Динамо» (К), «Динамо» (Кр) — «Спартак».

7 июня. «Кр. Советов» — «Зенит», «Торпедо» (М) — «Динамо» (Мн).

8 июня. «Спартак» — «Черноморец», «Динамо» (Тб) — «Динамо» (М), «Нефтчи» — «Заря», «Арарат» — ЦСКА, СКА — «Пахтакор», «Торпедо» (Кт) — «Кайрат», «Динамо» (Кр) — «Шахтер».

9 июня. «Локомотив» — «Динамо» (К).

11 июня. «Кр. Советов» — «Динамо» (Мн), «Торпедо» (М) — «Зенит».

12 июня. «Динамо» (Тб) — ЦСКА, «Нефтчи» — «Шахтер», «Арарат» — «Динамо» (М), СКА — «Кайрат», «Торпедо» (Кт) — «Пахтакор», «Динамо» (Кр) — «Заря».

13 июня. «Локомотив» — «Черноморец».

14 июня. «Спартак» — «Динамо» (К).

19 июня. «Динамо» (М) — «Торпедо» (Кт).

20 июня. «Динамо» (К) — «Торпедо» (М), «Кайрат» — «Динамо» (Кр), «Пахтакор» — «Нефтчи», «Черноморец» — «Кр. Советов», «Динамо» (Мн) — «Динамо» (Тб), «Шахтер» — «Спартак», ЦСКА — СКА, «Заря» — «Локомотив», «Зенит» — «Арарат».

24 июня. «Динамо» (К) — «Кр. Советов», «Кайрат» — «Нефтчи», «Пахтакор — «Динамо» (Кр), «Черноморец» — «Торпедо» (М), «Динамо» (М) — СКА, «Динамо» (Мн) — «Арарат», «Шахтер» — «Локомотив», «Заря» — «Спартак», «Зенит» — «Динамо» (Тб).

25 июня. ЦСКА — «Торпедо» (Кт).

27—28 июня. Кубок СССР — 1/16 финала.

2 июля. «Спартак» — «Кр. Советов».

3 июля. «Динамо» (Тб) — Динамо» (К), «Нефтчи» — «Динамо» (М), «Шахтер» — «Пахтакор», «Арарат» — «Черноморец», СКА — «Зенит», «Торпедо» (Кт) — «Динамо» (Мн), «Заря» — «Кайрат», «Локомотив» — «Торпедо» (М), «Динамо» (Кр) — ЦСКА.

7 июля. «Динамо» (Тб) — «Черноморец», «Нефтчи» — ЦСКА, «Шахтер» — «Кайрат», «Арарат» — «Динамо» (К), СКА — «Динамо» (Мн), «Торпедо» (Кт) — «Зенит», «Заря» — «Пахтакор», «Локомотив» — «Кр. Советов», «Динамо» (Кр) — «Динамо» (М).

8 июля. «Спартак» — «Торпедо» (М).

11 июля. «Локомотив» — «Пахтакор».

12 июля. «Спартак» — «Кайрат».

13 июля. «Динамо» (М) — «Шахтер».

14 июля. «Динамо» (К) — СКА, «Динамо» (Мн) — «Нефтчи», ЦСКА — «Заря», «Черноморец» — «Торпедо» (Кт), «Зенит» — «Динамо» (Кр).

15 июля. «Кр. Советов» — «Арарат», «Торпедо» (М) — «Динамо» (Тб).

16 июля. «Локомотив» — «Кайрат».

17 июля. «Спартак» — «Пахтакор».

18 июля. «Динамо» (К) — «Торпедо» (Кт), «Динамо» (Мн) — «Динамо» (Кр), ЦСКА — «Шахтер», «Черноморец» — СКА, «Зенит» — «Нефтчи», «Заря» — «Динамо» (М).

19 июля. «Кр. Советов» — «Динамо» (Тб), «Торпедо» (М) — «Арарат».

22—23 июля. Кубок СССР — 1/8 финала.

Второй круг

26 июля. ЦСКА — «Локомотив».

27 июля. «Динамо» (Тб) — СКА, «Арарат» — «Торпедо» (Кт), «Динамо» (М) — «Спартак», «Шахтер» — «Динамо» (К), «Нефтчи» — «Торпедо» (М), «Кайрат» — «Динамо» (Мн), «Заря» — «Черноморец», «Пахтакор» — «Зенит», «Динамо» (Кр) — «Кр. Советов».

31 июля. «Шахтер» — «Черноморец», «Заря» — «Динамо» (К), «Нефтчи» — «Кр. Советов», СКА — «Арарат», «Торпедо» (Кт) — «Динамо» (Тб), «Пахтакор» — «Динамо» (Мн), «Динамо» (М) — «Локомотив», «Динамо» (Кр.) — «Торпедо» (М), «Кайрат» — «Зенит».

2 августа. «Спартак» — ЦСКА.

6 августа. Кубок СССР — 1/4 финала.

10 августа. «Динамо» (Тб) — «Нефтчи», «Арарат» — «Динамо» (Кр), СКА — «Локомотив», «Торпедо» (Кт) — «Спартак», «Динамо» (К) — «Кайрат», «Черноморец» — «Пахтакор», «Динамо» (Мн) — «Динамо» (М), ЦСКА — «Зенит».

11 августа. «Кр. Советов» — «Шахтер», «Торпедо» (М) — «Заря».

14 августа. «Динамо» (Кр) — «Динамо» (Тб), «Арарат» — «Нефтчи», СКА — «Спартак», «Торпедо» (Кт) — «Локомотив», «Динамо» (К) — «Пахтакор», «Динамо» (М) — «Зенит», «Черноморец» — «Кайрат».

15 августа. «Торпедо» (М) — «Шахтер», «Заря» — «Кр. Советов».

16 августа. ЦСКА — «Динамо» (Мн).

18 августа. «Динамо» (М) — «Динамо» (К).

22 августа. «Спартак» — «Локомотив», «Черноморец» — «Динамо» (К), «Динамо» (Тб) — «Арарат», «Нефтчи» — «Динамо» (Кр), «Шахтер» — «Заря», СКА — «Торпедо» (Кт), «Пахтакор» — «Кайрат», «Зенит» — «Динамо» (Мн), «Кр. Советов» — «Торпедо» (М).

23 августа. «Динамо» (М) — ЦСКА.

26—27 августа. Кубок СССР — 1/2 финала.

31 августа. «Кр. Советов» — СКА, «Торпедо» (М) — «Терпедо» (Кт).

1 сентября. «Динамо» (М) — «Кайрат», «Динамо» (К) — «Нефтчи», «Динамо» (Мн) — «Заря», «Черноморец» — «Динамо» (Кр), «Зенит» — «Шахтер».

2 сентября. ЦСКА — «Пахтакор».

3 сентября. «Локомотив» — «Арарат».

4 сентября. «Спартак» — «Динамо» (Тб).

5 сентября. «Динамо» (К) — «Динамо» (Кр), «Динамо» (Мн) — «Шахтер», «Черноморец» — «Нефтчи», «Зенит» — «Заря», «Торпедо» (М) — СКА, «Кр. Советов» — «Торпедо» (Кт).

6 сентября. «Динамо» (М) — «Пахтакор».

7 сентября. ЦСКА — «Кайрат».

8 сентября. «Локомотив» — «Динамо» (Тб).

9 сентября. «Спартак» — «Арарат».

10 сентября. «Торпедо (М) — «Пахтакор».

11 сентября. ЦСКА — «Динамо» (К).

12 сентября. «Динамо» (М) — «Черноморец», «Зенит» — «Локомотив», «Торпедо» (Кт) — «Динамо» (Кр), «Нефтчи» — СКА, «Кайрат» — «Кр. Советов».

13 сентября. «Динамо» (Мн) — «Спартак», «Шахтер» — «Динамо» (Тб), «Заря» — «Арарат».

16 сентября. ЦСКА — «Черноморец», «Нефтчи» — «Торпедо» (Кт), «Кайрат» — «Торпедо» (М), «Пахтакор» — «Кр. Советов», «Динамо» (Кр) — СКА.

17 сентября. «Зенит» — «Спартак», «Динамо» (Мн) — «Локомотив», «Заря» — «Динамо» (Тб).

19 сентября. «Арарат» — «Шахтер».

22 сентября. «Торпедо» (М) — ЦСКА.

23 сентября. «Динамо» (М) — «Кр. Советов», «Динамо» (Тб) — «Кайрат», «Арарат» — «Пахтакор», СКА — «Заря», «Торпедо» (Кт) — «Шахтер», «Динамо» (К) — «Зенит», «Черноморец» — «Динамо» (Мн).

24 сентября. «Спартак» — «Нефтчи».

25 сентября. «Локомотив» — «Динамо» (Кр).

27 сентября. «Динамо» (Тб) — «Пахтакор», «Арарат» — «Кайрат», СКА — «Шахтер», «Торпедо» (Кт) — «Заря», «Кр. Советов» — ЦСКА, «Черноморец» — «Зенит».

29 сентября. «Локомотив» — «Нефтчи».

30 сентября. «Спартак» — «Динамо» (Кр).

5 октября. ЦСКА — «Динамо» (Тб), «Черноморец» — «Спартак», «Динамо» (Мн) — «Кр. Советов», «Шахтер» — «Динамо» (Кр), «Кайрат» — СКА, «Пахтакор» — «Торпедо» (Кт), «Заря» — «Нефтчи», «Зенит» — «Торпедо» (М).

7 октября. «Динамо» (М) — «Арарат».

8 октября. «Динамо» (К) — «Локомотив».

10 октября. «Динамо» (Мн) — «Торпедо» (М), «Шахтер» — «Нефтчи», «Кайрат» — «Торпедо» (Кт), «Пахтакор» — СКА, «Заря» — «Динамо» (Кр).

11 октября. «Динамо» (М) — «Динамо» (Тб).

12 октября. «Динамо» (К) — «Спартак», ЦСКА — «Арарат», «Черноморец» — «Локомотив» «Зенит» — «Кр. Советов».

17 октября. «Кр. Советов» — «Черноморец», «Торпедо» (М) — «Динамо» (К), СКА — ЦСКА, «Торпедо» (Кт) — «Динамо» (М).

18 октября. «Динамо» (Тб) — «Динамо» (Мн), «Нефтчи» — «Кайрат», «Спартак» — «Заря», «Арарат» — «Зенит», «Динамо» (Кр) — «Пахтакор».

19 октября. «Локомотив» — «Шахтер».

21 октября. СКА — «Динамо» (М), «Торпедо» (М) — «Черноморец», «Торпедо» (Кт) — ЦСКА, «Кр. Советов» — «Динамо» (К).

22 октября. «Динамо» (Тб) — «Зенит», «Арарат» — «Динамо» (Мн), «Динамо» (Кр) — «Кайрат», «Нефтчи» — «Пахтакор».

23 октября. «Спартак» — «Шахтер».

24 октября. «Локомотив» — «Заря».

26 октября. «Динамо» (К) — «Динамо» (Мн), «Торпедо» (М) — «Динамо» (М).

29 октября. ЦСКА — «Нефтчи».

30 октября. «Динамо» (К) — «Динамо» (Тб), «Динамо» (М) — «Динамо» (Кр), «Динамо» (Мн) — «Торпедо» (Кт), «Кайрат» — «Заря», «Пахтакор» — «Шахтер», «Черноморец» — «Арарат», «Зенит» — СКА, «Кр. Советов» — «Локомотив».

31 октября. «Торпедо» (М) — «Спартак».

2 ноября. ЦСКА — «Динамо» (Кр).

3 ноября. «Динамо» (К) — «Арарат», «Динамо» (М) — «Нефтчи», «Динамо» (Мн) — СКА, «Кайрат» — «Шахтер», «Пахтакор» — «Заря», «Черноморец», — «Динамо» (Тб), «Зенит» — «Торпедо» (Кт).

4 ноября. «Кр. Советов» — «Спартак», «Торпедо» (М) — «Локомотив».

8 ноября. Кубок СССР — финал.

8 ноября. «Динамо» (Тб) — «Торпедо» (М), «Нефтчи» — «Динамо» (Мн), «Шахтер» — «Динамо» (М), «Арарат» — «Кр. Советов», СКА — «Динамо» (К), «Торпедо» (Кт) — «Черноморец», «Кайрат» — «Локомотив», «Пахтакор» — «Спартак», «Заря» — ЦСКА, «Динамо» (Кр) — «Зенит».

12 ноября. «Динамо» (Тб) — «Кр. Советов», «Нефтчи» — «Зенит», «Шахтер» — ЦСКА, «Арарат» — «Торпедо» (М), СКА — «Черноморец», «Кайрат» — «Спартак», «Пахтакор» — «Локомотив», «Динамо» (Кр) — «Динамо» (Мн).

18 ноября. Резервный день.

Условные обозначения: А-А (Алма-Ата), Б (Баку), Д (Донецк), Кр (Кировобад), Кт (Кутаиси), Л (Ленинград), Е (Ереван), К (Киев), Кб (Куйбышев), Лг (Луганск), Мн (Минск), М (Москва), О (Одесса), Р/Д (Ростов-на-Дону), Т. (Ташкент), Тб (Тбилиси).

Примечания: 1. Игры проводятся на полях команд, указанных в календаре первыми.

Начало игр — в 19 часов местного времени.

2. Финал Кубка проводится в Москве 8 ноября в 14 часов.

Редактор
С. М. КАРАМАТОВ.

РЕКЛАМА, ОБЪЯВЛЕНИЯ • РЕКЛАМА, ОБЪЯВЛЕНИЯ

НА РАДИОВОЛНЕ

МАРТ
ПЯТНИЦА
29

Первая

16.10 Музыкальный час для молодежи (узб.).
16.50 Обзор газеты «Правда» (узб.).
17.00 Концерт татарской музыки.
18.00 К второй годовщине со дня открытия XXIII съезда КПСС. Беседа «Великая программа строительства коммунизма» (узб.).
18.10 Камерная музыка.
19.20 Концерт оркестра народных инструментов Узбекского радио.
20.00 Радиожурнал «На стройках Узбекистана» (рус.).
21.00 Комментарий на международные темы (узб.).
21.10 Концерт для работников сельского хозяйства (узб.).
21.40 Радиоуниверситет политических знаний. Беседа «Хозяйственный расчет и рентабельность» (узб.).
22.20 Узбекские народные песни «Таповар», «Феруз», «Ушшок».
22.40 К 525-летию со дня рождения Алишера Навои. Беседа доктора филологических наук А. Хайтметова «Великий мыслитель» (узб.).
23.15 Литературно-музыкальная передача «Дыхание весны» (узб.).

Вторая

19.00 Концерт народных певцов.
19.30 Концерт ансамблей электромузыкальных инструментов.
20.00 Отрывок из макома (тадж.).
20.30 Музыка народов стран социализма.
20.50 К второй годовщине со дня открытия XXIII съезда КПСС. Передача «Народ и партия едины» (рус.).
21.00 По страницам журнала «Шарк юлдузи» (узб.).
21.30 Москва. Ленинский университет миллионов.
21.50 Литература братских республик. В. Быков. «Альпийская баллада» (рус.).
23.05 Прогрессивная литература мира. Н. Хикмет. «Дамоклов меч». Монтаж спектакля (рус.).

Третья

16.00 Симфонические произведения композиторов Узбекистана.

МАРТ
СУББОТА
30

Первая

6.15 Утренний концерт (узб.).
7.45 Музыка.
8.25 Песни радостного утра (узб.).
9.30 Любимые мелодии.
9.50 Беседа «Забота о человеке» (тадж.).
10.30 Произведения И. Икрамова и С. Каланова.
11.15 Радиожурнал «Дугоналар» (узб.).
12.15 Концерт.
13.30 Концерт по письмам радиослушателей (рус.).
15.00 Комментарий на международные темы (узб.).
15.10 Обзор газеты «Правда» (узб.).
15.20 Радиожурнал «Фан ва турмуш».
15.40 Новое на экране.
17.20 Концерт уйгурской музыки.
18.00 Музыкальный привет (узб.).
18.40 Спортивная передача (узб.).
19.20 Концерт «Песни любви».
20.00 Радиожурнал «Дугоналар». Повторение утренней программы.
20.30 Концерт легкой музыки.
21.00 Передача «В братских социалистических странах» (узб.).
21.10 Концерт «Поля родные» (узб.).
22.20 Концерт «В субботний вечер» (узб.).
23.10 Концерт «Добрый вечер».

Вторая

8.25 Музыка кино (рус.).
9.15 Спортивная суббота (рус.).
19.00 Отрывки из макомов.
19.30 К декаде таджикской культуры в Узбекистане. Дж. Икрами. «Дочь огня». Глава из романа (рус.).
20.00 Концерт - отдых (тадж.).
20.50 «Проблемы, исследования, суждения» (рус.).
21.00 Концерт легкой музыки (рус.).
21.30 Концерт татарской музыки.

Третья

14.00 По страницам музыкальных радиоспектаклей.

НА ГОЛУБОМ ЭКРАНЕ

МАРТ
ПЯТНИЦА
29

Первая

ПОКАЗЫВАЕТ ТАШКЕНТ
17.55 Программа передач.
На русском языке:
18.00 Телевизионные новости.
18.15 «Два жадных медвежонка». Кинофильм для детей.
18.25 «Люди вдохновенного труда». Репортаж.
На узбекском языке:
18.45 «Устоз ва мураббий».
19.15 Телевизионные новости.
19.30 Программа «Олтин водий».
20.20 Художественный фильм.

Вторая

(5-й КАНАЛ)
На узбекском языке:
18.00 Передачи учебной программы. Для школьников. «Законы наследственности».
18.30 Для студентов. Высшая математика.
19.30 Для студентов. Английский язык. Занятие 16-е.
ПОКАЗЫВАЕТ МОСКВА
20.00 Программа передач.
20.05 Телевизионные новости.
20.15 Для младших школьников. «Светит звездочка».
20.45 М. Горький. «Зыковы». Премьера телеспектакля. В перерыве музыкальный антракт.
23.30 Эстафета новостей.
00.30 Конец ретрансляции Москвы.

Третья

(9-й КАНАЛ)
ПОКАЗЫВАЕТ ТАШКЕНТ
На узбекском языке:
20.00 «Проверено — мин нет». Художественный фильм.
21.25 Передовики пятилетки.
21.40 «Хэрендский фарфор». Телефильм.
22.00 «На большой дороге». Телеспектакль (на русском языке).

МАРТ
СУББОТА
30

Первая

(3-й КАНАЛ)
10.55 Программа передач.
На узбекском языке:
11.00 «Суббота, после завтрака».
11:35 «О чем молчала тайга». Художественный фильм.
ПОКАЗЫВАЕТ МОСКВА
13.00 «С днем рождения!»
13.30 «Здоровье». Научно-популярная программа.
14.00 «Искусство и мы». Тележурнал.
ПОКАЗЫВАЕТ ТАШКЕНТ
16.55 Программа передач.
НА ВОЛНЕ «ДРУЖБЫ»
На русском языке:
17.00 Телевизионные новости.
17.10 «Музыкальные минуты». Репортаж из музыкальной школы имени Успенского.
17.55 Народное искусство Узбекистана. «Хорезмские гончары».
18.20 «Сегодня с вами дирижер». Музыка композиторов Узбекистана.
На узбекском языке:
19.15 Телевизионные новости.
19.30 Литературный театр. «Горький начинался так...»
ПОКАЗЫВАЕТ МОСКВА
21.00 Клуб кинопутешественников.
22.00 «На огонек».
23.30 Информационная программа «Время».
24.00 Л. Толстой. «Альберт». Премьера телевизионного спектакля.
01.00 Конец ретрансляции Москвы.

Вторая

(5-й КАНАЛ)
ПОКАЗЫВАЕТ МОСКВА
15.00 «Экран дружбы». «Альба Регия». Художественный фильм.
16.30 Субботний репортаж. «Как вас обслуживают?».
17.00 Программа цветного телевидения.
18.30 Для школьников. «Хоровод друзей». Концерт детских хоровых коллективов.
19.30 «Прогресс». Интервизионный журнал.
20.00 В эфире «Молодость». «Разговор вполголоса».
ПОКАЗЫВАЕТ ТАШКЕНТ
На узбекском языке:
21.00 Показывает студия «Ёшлик». — «На крыльях песни».
21.50 «Очарован тобой». Художественный фильм.
23.20 «Интизор дил тароналари». Концерт.

Третья

(9-й КАНАЛ)
ПОКАЗЫВАЕТ ДУШАНБЕ
18.00 Экран — детям.
18.30 Литературный театр.
19.00 Неделя (на русском языке).
19.15 Вечер юмористического рассказа.
20.00 «Под одним небом». Художественный фильм (на тадж. языке).
21.15 «Молодец».
22.00 Неделя.
22.15 Музыкальный экран.

В ТЕАТРАХ

29 МАРТА

АКАДЕМИЧЕСКИЙ БОЛЬШОЙ ТЕАТР им. НАВОИ — вечером **Травиата.**

КОНЦЕРТНЫЙ ЗАЛ им. СВЕРДЛОВА — **гастроли** Львовского эстрадного ансамбля.

ТАШГОСЦИРК — **большие цирковые представления** с участием самого молодого укротителя **Бориса ДЕНИСОВА** с группой львов и львиц.

30 МАРТА

АКАДЕМИЧЕСКИЙ БОЛЬШОЙ ТЕАТР им. НАВОИ — днем **Спартак,** вечером **В день свадьбы.**

РУССКИЙ АКАДЕМИЧЕСКИЙ ТЕАТР ДРАМЫ им. ГОРЬКОГО — днем **Три пилюли,** вечером **Пятое время года, или что мы знаем о женщинах.**

КОНЦЕРТНЫЙ ЗАЛ им. СВЕРДЛОВА — **гастроли** Львовского эстрадного ансамбля.

ТАШГОСЦИРК — **большие цирковые представления** с участием самого молодого укротителя **Бориса ДЕНИСОВА** с группой львов и львиц.

ТЕАТР КУКОЛ — в 12, 1 ч. 30 м., 3 ч. дня **Котофей Иванович,** 31/III в 12, 1 ч. 30 м. дня **Теремок,** в 3, 4 ч. 30 м. дня **Веселый утенок Тим,** в 7 ч. вечера **Прелестная Галатея,** 6, 7/IV в 7 ч. вечера **Гурий Львович Синичкин** (для взрослых). Билеты продаются.

КИНО

29 МАРТА

Черный автомобиль: им. НАВОИ, «ЧАЙКА», «30 ЛЕТ КОМСОМОЛА», «ДРУЖБА» (2-й зал), «МОСКВА» (днем и вечером).

Фокусник: «25 ЛЕТ УЗБЕКИСТАНА» (днем и вечером).

Татьянин день: «УЗБЕКИСТАН», «ДРУЖБА» (1-й зал), «ВОСТОК» (днем и вечером).

30 МАРТА

Черный автомобиль: «ЧАЙКА», «30 ЛЕТ КОМСОМОЛА», им. НАВОИ, «ДРУЖБА» (2-й зал), «МОСКВА» (днем и вечером).

Татьянин день: «ДРУЖБА» (1-й зал), «25 ЛЕТ УЗБЕКИСТАНА» (днем и вечером).

Фокусник: «УЗБЕКИСТАН», «ВОСТОК», (днем и вечером).

12 апреля в 3 ч. дня на ученом совете при Ташкентском институте народного хозяйства (ул. Алмазар, 183).

СОСТОИТСЯ

ЗАЩИТА ДИССЕРТАЦИЙ:

на соискание ученой степени кандидата экономических наук:

Т. Мамаджановым на тему: «Резервы снижения себестоимости продукции и повышения рентабельности сельскохозяйственного производства в колхозах Андижанской области»;

Э. Х. Махмудовым на тему: «Строительные машины и механизмы и пути повышения эффективности их использования на материалах УзССР»).

С диссертациями можно ознакомиться в библиотеке института (ул. Алмазар, 183).

К СВЕДЕНИЮ ПРЕДПРИЯТИЙ И УЧРЕЖДЕНИЙ ГОРОДА ТАШКЕНТА!

ТАШКЕНТСКАЯ МЕЖДУГОРОДНАЯ ТЕЛЕФОННАЯ СТАНЦИЯ

МОЖЕТ ПРЕДОСТАВЛЯТЬ СРЕДСТВА СВЯЗИ

ДЛЯ ПРОВЕДЕНИЯ СОВЕЩАНИЙ, ЛЕКЦИЙ, БЕСЕД, СЕМИНАРОВ

с одновременным участием городов и пунктов Узбекской ССР.

Предприятия и учреждения, имеющие коммутаторные установки и желающие иметь постоянную связь с каким-либо городом, могут заключить с Ташкентской междугородной телефонной станцией договор на аренду этой связи.

Станция заключает договоры на предоставление разговоров в определенное, обусловленное абонентом время.

За справками обращаться в эксплуатационно-технический отдел междугородной телефонной станции по телефону 4-09-34

УТЕРЯННЫЙ

аттестат о среднем образовании за № 240974, выданный школой № 31 г. Ташкента на имя Сушковой С. К., считать недействительным.

Вечерний ТАШКЕНТ 4 стр.

29 марта 1968 г.

НАШ АДРЕС:
город Ташкент, ГСП
улица Дзержинского, 15.

ТЕЛЕФОНЫ РЕДАКЦИИ: коммутатор от В3-02-49 до В3-02-58. Заместители редактора — В3-29-09, В3-29-33; ответственный секретарь — В3-27-22; отдел партийных, советских и профсоюзных организаций, городского хозяйства — В3-29-42; отдел промышленности и строительства — В3-27-03; отдел литературы и искусства — В3-29-55; отделы писем и массовой работы, спорта — В3-29-70; отделы науки, вузов и школ, иллюстрации — В3-27-57, отдел информации — В3-65-57, отдел объявлений — В3-[illegible]-42.

Типография Объединенного издательства ЦК Компартии Узбекистана г. Ташкента.

Р05751 Б-2677.