Пролетарии всех стран, соединяйтесь!

ПРАВДА ВОСТОКА

ГАЗЕТА ИЗДАЕТСЯ С АПРЕЛЯ 1917 ГОДА

ОРГАН ЦК КОМПАРТИИ УЗБЕКИСТАНА, ВЕРХОВНОГО СОВЕТА И СОВЕТА МИНИСТРОВ УЗБЕКСКОЙ ССР

№ 76 (16225) • Среда, 1 апреля 1970 года • Цена 2 коп.

ЛЕНИН В ЭТОТ ДЕНЬ

1907 — **Владимир Ильич ЛЕНИН** пишет статью «Как не следует писать резолюций» по поводу меньшевистского проекта резолюции об отношении к Государственной думе. Статья опубликована в апреле в большевистском сборнике «Вопросы тактики». **1911** — Статья Ленина «Разрушители партии в роли «разрушителей легенд» публикуется в газете «Социал-Демократ». В заключение статьи, давая отпор «голосовцам», Ленин писал: «Старайтесь, господа «разрушители легенд», старайтесь! Одну легенду вы действительно помогаете нам разрушить: легенду о том, будто у вас осталось еще что бы то ни было общего с революционной социал-демократией». **1914** — Ленин посылает Инессе Арманд написанный им проект «Обращения к украинским рабочим». «Страшно важно, — подчеркивал Ильич, — чтобы **из среды украинских с.-д.** раздался голос за единство **против** деления рабочих по нациям». **1917** — Телеграфирует Р. Гримму о том, что ЦК РСДРП(б) принял план провзда через Германию и решил немедленно организовать отъезд в Россию. (Публикацию на эту тему читайте на 2-й странице). **1918** — Участвует в заседании президиума ВСНХ; выступает при обсуждении резолюции о трудовой дисциплине, выработанной ВЦСПС. **1919** — В связи с получением сведений о попытках контрреволюционеров взорвать петроградскую водопроводную станцию и железнодорожные мосты Ленин посылает телефонограмму в ВЧК с предписанием принять срочные меры для подавления всяких попыток взрыва и порчи железнодорожных дорог и антисоветской агитации эсеров и меньшевиков. **1921** — В телеграмме предгубисполкомам, предгубревкомам Башкирской, Киргизской, Украинской, Туркестанской и других республик Ленин требует предоставить ЦСУ сведения о размерах посевных площадей и количестве скота для разработки ставок натурального налога.



СИЛА ИДЕЙНОЙ УБЕЖДЕННОСТИ

ЧЕЛОВЕК становится человеком, — говорил Николай Островский, — если он собран вокруг настоящей идеи. С этого, собственно, и начинается человек. Этим он и силен. Но есть одна великая идея, окрыляющая целые народы, ведущая к мечте человечества, — это великая идея коммунизма, борьбы за народное счастье. Идейностью, глубокой коммунистической убежденностью сильны коммунисты, все сознательные труженики нашей страны.

Идейная убежденность — замечательная черта морального облика советского человека, проявляющаяся в повседневных созидательных делах миллионов, в борьбе за досрочное завершение пятилетки, в том растущем политическом и трудовом подъеме, которым сопровождается подготовка к столетию со дня рождения Владимира Ильича Ленина.

Коммунистические идеи, овладевая массами, становятся личными убеждениями каждого труженика нашей Родины. Время требует от каждого из нас личной ответственности за дела своего завода, колхоза, совхоза, всей страны. Отвечая на вопрос юбилейной анкеты «Правды Востока» «Ленин, время и мы», бригадир электрослесарей Ташкентского завода имени Октябрьской революции Николай Железнов, выражая мнение коллектива, сказал:

«Наш принцип — один за всех, все за одного. Жить и работать по-ленински мы понимаем так: всегда помнить, что «мой труд вливается в труд моей республики». И это не просто слова. Своими делами бригада Железнова доказывает, что этот ответ продиктован высокой идейностью, убежденностью, которые проявляются прежде всего в активной борьбе за практическое претворение в жизнь идей и политики Коммунистической партии, в непреклонной решимости преодолеть любые трудности на пути к достижению поставленной цели.

Высокая социалистическая сознательность проявляется и в том приливе трудовой активности и инициативе масс, который вызвали решения декабрьского Пленума ЦК КПСС, Письмо Центрального Комитета КПСС, Совета Министров СССР, ВЦСПС и ЦК ВЛКСМ «Об улучшении использования резервов производства и усилении режима экономии в народном хозяйстве». На предприятиях республики под руководством партийных организаций по-деловому анализируется положение дел на каждом участке, вскрываются и вводятся в действие новые резервы, практически решаются поставленные партией задачи.

Развитие политической сознательности масс — главное содержание идеологической работы партии. Эта работа приобретает особое значение в условиях современного обострения идеологической борьбы, когда усилия врагов социализма направлены на подрыв социалистического общества.

Идейная убежденность характеризуется непримиримостью к каким бы то ни было проявлениям буржуазной идеологии, что является органической чертой коммуниста, каждого подлинного борца и строителя нового общества. Не может быть «мирного сосуществования» между буржуазной и социалистической идеологиями. Жизнь полностью подтвердила ленинский вывод: «...Вопрос стоит ТОЛЬКО ТАК: буржуазная или социалистическая идеология. Середины тут нет... Поэтому ВСЯКОЕ умаление социалистической идеологии, ВСЯКОЕ ОТСТРАНЕНИЕ от нее означает тем самым усиление идеологии буржуазной».

Жизнь требует от партийных, профсоюзных и комсомольских организаций решительного наступления по всему идеологическому фронту, активного разоблачения реакционной сущности и методов антикоммунистической пропаганды. Она требует вместе с тем неослабной, высокой бдительности. Наш долг вовремя замечать и правильно оценивать случаи проникновения в нашу среду чуждых воззрений и нравов, идейных шатаний, выявлять и устранять породившие их причины, помогать тем, кто заблуждается, и давать отпор вольным или невольным проводникам буржуазного влияния.

Достойную отповедь советских людей получают происки сионистов, пытающихся нагло вмешиваться в наши внутренние дела. Об этом свидетельствует поток писем, поступающих в редакцию от наших земляков еврейской национальности.

«Я не могу молчать. И прошу опубликовать в газете мой протест против зарвавшихся руководителей Тель-Авива, против наглых провокаций израильских агрессоров, — пишет заслуженный деятель науки и техники республики, профессор С. Гусинская. — Моя Родина Узбекистан. Здесь я родилась, училась, работала и прошла весь свой жизненный путь рука об руку с советскими людьми различных национальностей. Здесь мне был открыт путь в науку, в творческий труд. И мы не позволим вам, господа сионисты, вмешиваться в нашу созидательную свободную жизнь».

Идейная убежденность несовместима с равнодушием, с обывательской точкой зрения — «Что, мне больше других надо!». Равнодушие всегда порождает беспринципность, уводит на обочину, отрывает личность от коллектива, от его высоких задач. И дело партийных, профсоюзных, комсомольских, всех общественных организаций всеми средствами вести неослабную воспитательную работу, особенно среди молодежи. На плечах людей старшего поколения лежит великая ответственность за тех, кто еще только входит в жизнь. Обязанность партийных комитетов, всех коммунистов, совершенствуя формы и методы влияния на молодежь, стремиться к тому, чтобы юноши и девушки росли и мужали в учении и труде, получали высокую идейную закалку.

Воспитание в духе воинствующей непримиримости к буржуазной идеологии — неотъемлемая составная часть коммунистического, марксистско-ленинского воспитания. Оно немыслимо без настойчивого изучения революционной теории, выработки четкого классового подхода к явлениям и фактам общественной жизни. Вчитываясь в произведения В. И. Ленина, знакомясь с воспоминаниями соратников Ильича, мы постигаем великое искусство беззаветного служения делу революции, делу трудового народа, оттачиваем свое оружие для новых битв за осуществление великих ленинских идеалов.

«Жить и бороться по-ленински, — говорится в Тезисах ЦК КПСС, — значит, отдавать все силы, знания, энергию самому гуманному и справедливому делу на земле — борьбе за полное освобождение трудящихся от гнета и эксплуатации, за победу коммунистических идеалов, за лучшее будущее человечества».

УЗБЕКИСТАН НА ТРУДОВОЙ ВАХТЕ ПЯТИЛЕТКИ

КВАРТАЛЬНЫЙ ПЛАН — ДОСРОЧНО!

КВАРТАЛЬНУЮ программу строительно-монтажных работ на семь дней раньше запланированного срока выполнили организации и предприятия Министерства монтажных и специальных строительных работ Узбекской ССР.

* * *

КОЛЛЕКТИВ строительного треста № 24 Министерства сельского хозяйства Узбекской ССР на неделю раньше срока выполнил план первого квартала по генеральному подряду и по строительству собственными силами.

* * *

ТРУЖЕНИКИ Ташкентского фарфорового завода брали обязательство — план первого квартала 1970 года завершить 28 марта. Коллектив выполнил его 26-го. К концу марта выпущено сверх задания изделий почти на 50 тысяч рублей.

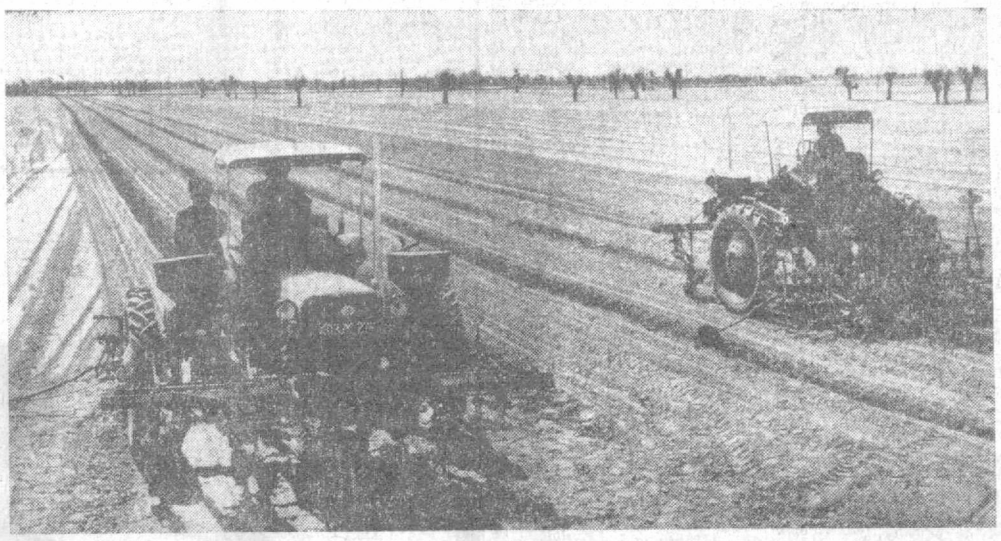

Земледельцы Бухарской области начали выборочный сев хлопчатника. Одним из первых вывели посевные агрегаты хлопкоробы колхоза имени Энгельса Гиндуванского района. На снимке: на полях колхоза имени Энгельса в дни выборочного сева. Фото В. СИРОТКИНА.

ЦЕЛИННЫЕ НОВОСЕЛЫ

ТЕРМЕЗ, 31 марта. (По телефону от соб. корр.). Коллектив одиннадцатого строительного треста уже несколько дней трудится в счет апреля. Задание первых трех месяцев юбилейного года выполнено досрочно. На сооружении жилья для целинных хозяйств Шерабадской степи освоено около 2,5 миллиона рублей. Земледельцы получили дома общей площадью свыше четырех тысяч квадратных метров. Ключи от новых благоустроенных квартир вручены семьям хлопкоробов и механизаторов.

Апрельскую программу коллектив треста обязался выполнить к столетию со дня рождения В. И. Ленина.

В. НЕЙБУРГ.

РАПОРТ САМАРКАНДЦЕВ

САМАРКАНД, 31 марта. (По телефону от соб. корр.). Коллективы промышленных предприятий, транспорта и связи Самаркандской области 27 марта выполнили квартальный план реализации продукции.

Предприятия бытового обслуживания успешно завершили обязательства, взятые в честь 100-летия со дня рождения В. И. Ленина. За три месяца каждому жителю Самаркандской области оказано бытовых услуг в полтора раза больше, чем за тот же период прошлого года.

Отличных показателей добились автотранспортники области. Они на 84 процента по сравнению с тем же периодом прошлого года увеличили перевозку народнохозяйственных грузов. На десять дней раньше завершили квартальное задание авиаторы.

Д. АЗИМОВ.

В ШТАБЕ НАУКИ РЕСПУБЛИКИ

...ное собрание
...емии наук
...кской ССР

СМОТРОМ достижений, с которыми приходит наука Узбекистана к 100-летию со дня рождения В. И. Ленина, стало состоявшееся 31 марта годичное общее собрание Академии наук республики. Оно обсудило отчет о деятельности Академии наук Узбекской ССР за последние четыре года. С докладом выступил президент АН Узбекской ССР, член-корреспондент АН СССР А. С. Садыков.

Главный штаб науки республики внес за четыре года отраслевым производственным организациям свыше 150 рекомендаций, отметил докладчик. Это и новые материалы, и новая технология, и новые приборы, геологические карты, методические указания и другое. Многие из предложений ученых имеют большой экономический эффект.

Крупный экономический выигрыш дают работы институтов ядерной физики, электроники, кибернетики, химии растительных веществ, ботаники, сейсмологии и других научных коллективов. Важные для народного хозяйства результаты получены учеными академии по выведению новых вилтоустойчивых, высокоурожайных сортов хлопчатника «Ташкент-1», «Ташкент-2» и «Ташкент-3». Эти сорта, получившие высокую оценку хлопкоробов, нынешней весной высеваются уже на больших площадях. Это не только крупный практический результат, отмечалось на собрании, но и важный вклад узбекских ученых в развитие генетики.

Ботаниками доказана высокая эффективность использования в животноводстве хлореллы и других микроскопических водорослей. Получили также признание методы повышения продуктивности полупустынных и предгорных пастбищ.

Учеными также даны рекомендации по химическим и биологическим методам борьбы с вредителями сельского хозяйства. Геологи выявили наиболее перспективные площадки редких, цветных и благородных металлов. Сейсмологами проведена большая и полезная работа по сейсмическому инженерно-геологическому районированию города Ташкента и прилегающих к нему районов строительства гидротехнических, промышленных и гражданских сооружений.

Успешно развивались в республике математические исследования, в частности, такая важная ветвь геометрии и наиболее абстрактная область знания, как топология. Теория топологических полуполей, разработанная узбекскими математиками, получила высокую оценку в нашей стране и за рубежом.

Особое внимание Академия наук Узбекской ССР, говорилось на собрании, уделяет развитию в республике новых направлений научного поиска — кибернетики, ядерной физики, биохимии, физики твердого тела, электроники. Разрабатывая математические проблемы кибернетики, ее применения в экономических исследованиях, в народном хозяйстве, медицине, узбекские ученые получили существенные результаты в решении задач теории фильтрации газа в неоднородных средах.

В республике также успешно развиваются исследования по оптоэлектронике.

В честь столетия со дня рождения В. И. Ленина институты естественного профиля Академии наук Узбекской ССР обязались в этом году представить на опытно-промышленную проверку и внедрение в производство более семидесяти крупных работ.

Важными результатами встречают юбилей философы, историки, экономисты, юристы, археологи, востоковеды, филологи и представители других направлений общественных наук. Ими опубликовано немало крупных трудов, учебников и монографий по основам марксистско-ленинской философии, по марксистско-ленинской этике, истории философии и диалектическому и историческому материализму. Усилия экономистов были направлены на решение актуальных задач по дальнейшему развитию социалистической экономики.

С докладом о проблемно-тематическом плане научно-исследовательских работ на 1970 год выступил главный ученый секретарь президиума АН Узбекской ССР М. З. Хамудханов.

Участники собрания обсудили представленные доклады, внесли предложения по дальнейшему развитию науки в республике. На собрании отмечалась необходимость всемерного повышения эффективности исследовательских работ, сокращения сроков их выполнения, быстрейшего внедрения, полученных результатов в производство. Уделено также значительное внимание улучшению подготовки высококвалифицированных научных кадров, особенно по новейшим направлениям науки.

На общем собрании выбран новый состав президиума Академии наук Узбекской ССР.

С речью на собрании выступил секретарь ЦК Компартии Узбекистана Р. Н. Нишанов.

В работе собрания принял участие заместитель Председателя Совета Министров республики М. Т. Турсунов.

(УзТАГ).

УТВЕРЖДЕНИЕ СОСТАВА ИЗБИРАТЕЛЬНОЙ КОМИССИИ

НУКУС, 31 марта. (УзТАГ). Президиум Верховного Совета Каракалпакской АССР утвердил состав Избирательной комиссии автономной республики по выборам в Совет Национальностей Верховного Совета Союза ССР. Возглавляет комиссию столяр Нукусской мебельной фабрики Бабанияз Султанпязов, выдвинутый рабочими, инженерно-техническими работниками и служащими этой фабрики.

В КОМИТЕТЕ ПО ЛЕНИНСКИМ И ГОСУДАРСТВЕННЫМ ПРЕМИЯМ СССР

30 марта под председательством Г. М. Маркова начал работу пленум Комитета по Ленинским и Государственным премиям СССР в области литературы, искусства и архитектуры при Совете Министров СССР. В работе пленума принимают участие виднейшие деятели культуры Москвы, Ленинграда, союзных республик.

После обсуждения работ, оставленных для участия в конкурсе, Комитет примет свое решение о присуждении Ленинских премий 1970 года. Комитет рассмотрит также работы, поступившие на соискание Государственной премии СССР 1970 года, и отберет лучшие из них для участия в конкурсе. (ТАСС).

Новости планеты

МОНГОЛО-ЧЕХОСЛОВАЦКОЕ СОВМЕСТНОЕ КОММЮНИКЕ

УЛАН-БАТОР, 31 марта. (ТАСС). По приглашению Председателя Президиума Великого народного хурала Монгольской Народной Республики Ж. Самбу в МНР находился с официальным дружеским визитом Президент Чехословацкой Социалистической Республики Л. Свобода. Как отмечается в совместном монголо-чехословацком коммюнике, во время визита президента состоялись беседы и переговоры. В ходе этих переговоров, проходивших в сердечной и товарищеской атмосфере, стороны информировали друг друга о нынешнем положении в МНР и ЧССР, о главных задачах, которые решаются в их странах, и об основных направлениях их дальнейшего развития. Беседы и переговоры выявили полное единство взглядов сторон по всем обсуждавшимся вопросам.

Стороны с удовлетворением отметили, что отношения дружбы и всестороннего сотрудничества между МНР и ЧССР плодотворно развиваются на основе незыблемых принципов марксизма-ленинизма и социалистического интернационализма, в духе Договора о дружбе и взаимном сотрудничестве между Монгольской Народной Республикой и Чехословацкой Социалистической Республикой.

Обменявшись мнениями по широкому кругу актуальных международных проблем, стороны вновь выразили полную солидарность с борьбой героического вьетнамского народа против агрессии США, за свободу и независимость, за мирное объединение своей родины.

Рассматривая обстановку на Дальнем Востоке, монгольская и чехословацкая стороны с сожалением констатировали, что политический курс нынешних руководителей КНР противоречит интересам борьбы стран социализма и играет лишь на руку силам мирового империализма и реакции.

В заключение коммюнике обе стороны выразили свою решимость и впредь всемерно содействовать укреплению единства стран социалистического содружества, сплочению международного коммунистического движения и всех революционных, антиимпериалистических сил в духе международного Совещания коммунистических и рабочих партий в Москве.

АМАДУ АХИДЖО — ПРЕЗИДЕНТ КАМЕРУНА

ЯУНДЕ, 31 марта. (ТАСС). В результате всеобщих выборов, состоявшихся в Федеративной Республике Камерун 28 марта, на пост президента страны вновь избран Амаду Ахиджо. Вице-президентом избран Соломон Тандэнга Муна. Они являлись единственными кандидатами на эти посты от правящей партии Камерунский национальный союз.

ЗЕМЛЕТРЯСЕНИЕ В ТУРЦИИ

СТАМБУЛ, 31 марта. (ТАСС). Стали известны подробности землетрясения, происшедшего предыдущей ночью в районе Кютахьи (Западная Турция). Уездный центр Гедиз, оказавшийся в эпицентре землетрясения, превращен в груду развалин. В этом городке с населением в 7,5 тыс. человек разрушено 90 проц. зданий. Число жертв этого стихийного бедствия превышает 1.100 человек. Тысячи человек получили ранения. Спасательные работы еще не закончены, и есть опасения, что количество погибших значительно больше.

Землетрясение в Гедизе является одним из наиболее крупных в Турции за последние 20 лет.

ВИЗИТ ЗАВЕРШЕН

ТЕГЕРАН, 31 марта. **(Спец. корр. ТАСС).** Председатель Президиума Верховного Совета СССР Н. В. Подгорный принял вчера премьер-министра Ирана А. А. Ховейду и министра иностранных дел Ирана А. Захеди и имел с ними обмен мнениями по вопросам, представляющим взаимный интерес.

ТЕГЕРАН, 31 марта. (ТАСС). Председатель Президиума Верховного Совета СССР Н. В. Подгорный и сопровождающие его лица вылетели сегодня на Родину после завершения официального визита в Иран.

НАКАНУНЕ

ХОРЕЗМ ГОТОВИТСЯ К СЕВУ

НАПРЯЖЕННОЙ жизнью живет в эти дни коллектив нашего районного Управления сельского хозяйства. Эти строки я пишу в минуты перерыва между завершением проверки техники в колхозе «Победа» и началом этой работы в колхозе имени XXI партсъезда. Делает это специально созданная бригада. В ней, кроме меня, секретарь райкома партии К. Давлетов, председатель районного комитета народного контроля Б. Палванов, управляющий отделением «Узсельхозтехники» М. Джуманиязов, специалисты управления, представитель районной газеты.

На посевной должно работать 205 пахотных и 635 прицепных тракторов. Они уже отремонтированы, и теперь наша бригада проверяет качество подготовки. Проверку прошли четыре колхоза. Об итогах могу сказать одно: хозяйства добросовестно отремонтировали машины.

Другие специалисты управления проверяют другие позиции готовности к севу.

Результаты проверки мы обсудим на семинаре-показе, который состоится в колхозе имени Ленина — самом передовом в районе. Что здесь будут демонстрировать? Хозяйство получает устойчивые 40-центнеровые урожаи хлопка, имеет рентабельное животноводство. Участники семинара увидят эффективные способы допосевного внесения в почву органо-минеральной смеси и азотных туков, разделку почвы и заделку семян.

Закончен отвод земель в натуре. Люцерна займет 630 гектаров, почти вдвое больше засеянного в прошлом году. На 15 процентов увеличится площадь под кукурузой. Так решили после обсуждения Письма ЦК КПСС, Совета Министров СССР, ВЦСПС и ЦК ВЛКСМ, чтобы добиться увеличения производства продуктов животноводства.

В условиях Хорезмского оазиса желательный срок завершения сева — 20—25 апреля. Чтобы управиться в эти сроки, нужно хорошо промыть поля. Воды в Амударье нынче очень мало, но поливы мы ведем успешно. Контролирует и организует эту работу, проверяет состояние коллекторно-дренажной сети специальная группа работников управлений оросительных систем и сельского хозяйства.

Чтобы обеспечить высокий урожай культур, особое внимание уделяем заготовке органо-минеральной смеси для предпахотного внесения в почву. Хозяйства имеют таких компостов 170 тысяч тонн — по 14 тонн на гектар. И еще одно: борьба против вилта. На наиболее зараженных участках сеем люцерну. Для обработки менее зараженных участков полей выделяем специальную технику. Энтомологи будут следить, чтобы эти машины не перегоняли на здоровые поля без тщательной дезинфекции формалином.

Завершено комплектование агрегатов двумя сменами трактористов. Определены способы наиболее эффективного использования техники в зависимости от условий каждого хозяйства. Словом, сделано уже многое для того, чтобы нынешняя посевная, от которой во многом будут зависеть итоги юбилейной вахты земледельцев, была проведена успешно.

А. ВАИСОВ.
Начальник Ургенчского районного управления сельского хозяйства.

ПАРТИЙНАЯ ЖИЗНЬ

ВЫИГРЫШ — РАБОЧИЙ ЧАС!

Протяжный свисток тепловоза. От погрузочной площадки тракторного завода отправляется железнодорожный состав с готовой продукцией. В разные концы республики и далеко за ее пределы уходят четырехтонные тракторные прицепы для бестарной перевозки хлопка, семитонные автопоезда-хлопковозы, контейнеры с запасными частями. В юбилейном году завод начал выпускать новый вид продукции — 50-сильный модернизированный трактор.

Каждый узел, каждая машина хранят тепло трудолюбивых рук машиностроителей и несут на себе печать хозяйского подхода к делу, рачительного отношения к оборудованию, материалам, электроэнергии. Ташкентские прицепы — самые дешевые в стране, самые долговечные, самые надежные. Многие зарубежные фирмы отказались от аналогичных машин итальянского производства, закупают их на нашем предприятии. Повышенным спросом пользуется продукция завода и у механизаторов хлопководческих республик. Несколько лет назад с конвейера сходило 20—25 тысяч прицепов в год, сейчас — 38 тысяч. А ведь производственные мощности завода рассчитаны на изготовление лишь 28.000 машин.

Коллектив в большом походе за ускорение технического прогресса, повышение производительности труда, улучшение качества продукции, за экономию и бережливость.

С огромной заинтересованностью машиностроители обсудили Письмо ЦК КПСС, Совета Министров СССР, ВЦСПС и ЦК ВЛКСМ «Об улучшении использования резервов производства и усилении режима экономии в народном хозяйстве». На цеховых рабочих собраниях выступило более ста рабочих, мастеров, инженеров. Они по-хозяйски изыскивали резервы, вскрывали недостатки, вносили предложения. Созданные во время обсуждения Письма цеховые комиссии по экономии и бережливости представили в партком обширные мероприятия, внедрение которых в производство позволит за год сберечь 295 тысяч рублей. Дополнительно будет сэкономлено 200 тонн металла, 300 тонн топлива, более миллиона киловатт-часов электроэнергии, освоено 20 агрегатных и специальных станков, 6 технологических поточных линий, 800 метров конвейеров для транспортировки деталей и отходов металла.

Еще когда мы готовились обсудить Письмо, члены парткома вместе со специалистами проанализировали состояние технико-экономических показателей, нормирования, расходования материалов, энергии, топлива, уровня трудовой дисциплины в каждом цехе. Мы стремились к тому, чтобы сосредоточить внимание людей на еще не решенных задачах. Нельзя было пройти мимо того, что на отдельных участках еще нечетко организован труд, недостаточно механизированы трудоемкие процессы, не все ладно в снабжении инструментом, литьем, поковками, комплектующими изделиями. Вызывают озабоченность необоснованные перевалки грузов, слабая взаимосвязь между цехами, нарушения трудовой дисциплины, простои оборудования. Хронометражем установлено, что только в дневной смене из-за различных неувязок теряется до 587 часов. В прошлом году было немало прогулов.

В характере тракторостроителей — быстро, без лишних слов переходить к делу. Партийный комитет взял под строгий контроль выполнение намеченных мероприятий. За каждым цехом закреплены члены парткома, комсомольские и профсоюзные активисты. Хорошо помогают им ударники коммунистического труда. Их на заводе более 1.500. Это люди пытливой мысли, неуемной энергии. Многие уже работают в счет 1971 года.

На рабочих собраниях прозвучало требование: надо решительно повести борьбу против нарушителей трудовой дисциплины, ликвидировать текучесть кадров. При партийном комитете создали группу социологов. Она проанализировала текучесть работников в крупнейшем электросварочном цехе. Материалы социологического исследования обсуждены на расширенном заседании партийного комитета, на котором присутствовали хозяйственники и руководители общественных организаций всех цехов и отделов предприятия. С помощью социологов разработаны рекомендации, направленные на ликвидацию текучести кадров.

Значительный ущерб производству наносит недисциплинированность отдельных рабочих. Непримиримее теперь относимся к тем, кто прогуливает, допускает брак, не дорожит честью завода. У нарушителей буквально земля горит под ногами. Они подвергаются острой критике на рабочих собраниях, в листках комсомольского прожектора, на страницах многотиражной газеты, в радиогазете, заводском «Крокодиле».

Недавно заводской комитет профсоюза обсудил проступки рабочих инструментального цеха В. Безденежного и С. Мустафаева, допустивших прогулы и простой оборудования. Принято решение: понизить их в должности, направить в бригаду грузчиков. Они серьезно предупреждены, что при первом же нарушении трудовой дисциплины будут уволены с завода. Все, кто идет не в ногу с заводским коллективом, лишаются очереди на получение квартиры, денежных премий, путевок в санатории и дома отдыха.

Большое внимание уделяем повышению роли мастеров на производстве. Партийный комитет принял решение организовать школу младших командиров производства. В ней занимается 112 мастеров. Разработана 60-часовая учебная программа. Слушателям будут прочитаны лекции на темы: «Подбор, расстановка и воспитание кадров», «Ленинские принципы социалистического хозяйствования и управления предприятием», «Экономика, организация и планирование производства», «Трудовое законодательство», «Учет и анализ деятельности цеха, участка» и другие.

Резервы производства... Они есть всюду, их надо быстрее привести в действие. Партком одобрил патриотическую инициативу коллектива второго механического цеха, решившего за счет уплотнения рабочего времени восьмичасовую производственную программу выполнять за 7 часов. Ценный почин поддержали все участки и бригады. По подсчетам экономистов, один час, «выкроенный» только одним цехом, позволит поднять производительность труда на 4,5 процента.

Широкий простор даем общественникам, занятым разработкой и внедрением научной организации труда. Здесь работы — непочатый край. Сейчас проводим, на наш взгляд, интересный эксперимент: в отдельных цехах производственный процесс сопровождается музыкальными передачами по заявкам рабочих. Производительность труда в этих цехах возросла на один процент. Ради этого стоит похлопотать. Заводское бюро НОТ внедряет сейчас ряд предложений, которые позволяют дополнительно сберечь 50 тысяч рублей.

Неоценимую помощь оказывают наши рационализаторы и изобретатели. С начала пятилетки они разработали и внедрили более 800 новшеств, экономический эффект их — почти миллион рублей. Еще настойчивее стал творческий поиск новаторов после обсуждения Письма ЦК КПСС, Совета Министров СССР, ВЦСПС и ЦК ВЛКСМ. Они совершенствуют прицепы и полуприцепы, активно участвуют в создании нового трактора «Ташкент», опытные образцы которого уже родились в экспериментальном цехе завода.

Обсуждение Письма — не кратковременная кампания. Эта работа рассчитана на продолжительный период. Партийный комитет разработал мероприятия по пропаганде важнейших положений, выдвинутых в этом документе. Намечен цикл лекций и бесед по актуальным вопросам производства, науки и техники. Проинструктировали агитаторов и политинформаторов. Обновили наглядную агитацию. В цехах и аллеях плакаты призывают тракторостроителей экономить в большом и малом. В цифрах показано, что дает заводу сбереженный килограмм цветных и черных металлов, краски и других материалов. Арифметика несложная, но весьма красноречивая. Она дисциплинирует, учит не оставлять невыключенными станок, дрель, лампочку...

Большое значение придаем моральному и материальному стимулированию рабочих. На щит славы поднимаем тех, кто при меньших затратах дает больше дешевой продукции.

Тракторостроители взяли хороший разбег, готовят достойную встречу ленинскому юбилею. В первом квартале получено более 150 тысяч рублей сверхплановой прибыли, реализовано сверх задания продукции более чем на 800 тысяч рублей. Это результат напряженного, слаженного труда многотысячного коллектива, творческого, хозяйского подхода к делу.

И. ЛУКЬЯНОВ.
Секретарь парткома Ташкентского тракторного завода.

ЛЕНИН В ЭТОТ ДЕНЬ

ИЛЬИЧ СПЕШИТ В РОССИЮ

1 АПРЕЛЯ 1917 ГОДА. Цюрих. Владимир Ильич Ленин, захваченный мыслью скорее попасть в Россию, пишет очередное письмо в Стокгольм члену социал-демократической партии с 1896 года Я. С. Ганецкому. Ильич заботится не только о себе, но и о товарищах, он продумывает каждую деталь, связанную с возвращением на Родину.

Накануне Владимир Ильич писал Ганецкому как члену Заграничного бюро ЦК РСДРП(б):

«...Единственная, без преувеличений единственная надежда для нас попасть в Россию, это — послать как можно скорее надежного человека в Россию, чтобы путем давления «Совета рабочих депутатов» ДОБИТЬСЯ от правительства ОБМЕНА всех швейцарских эмигрантов на немецких интернированных. Действовать надо архиэнергично... Вы можете себе представить, какая это пытка для всех нас сидеть здесь в такое время...».

Ленин рвался из эмиграции. Как только в Цюрих пришла весть о Февральской революции, он стал искать пути возвращения в Россию.

«Надо ехать нелегально, легальных путей нет. Но как? Сон пропал у Ильича с того момента, когда пришли вести о революции, — вспоминала Надежда Константиновна Крупская, — и вот по ночам строились самые невероятные планы. Можно перелететь на аэроплане. Но об этом можно было думать только в ночном полубреду. Стоило это сказать вслух, как ясно становилась несуществимость, нереальность этого плана. Надо достать паспорт какого-нибудь иностранца из нейтральной страны, лучше всего шведа: швед вызовет меньше всего подозрений. Паспорт шведа можно достать через шведских товарищей, но мешает незнание языка...».

В Цюрихе собирается общешвейцарский съезд эмигрантов для создания организации по возвращению на родину. Избираются Комитет по возвращению эмигрантов и исполнительная комиссия. Налаживается связь с эмигрантскими комитетами в Париже, Лондоне, Стокгольме. Вскоре приходит неутешительная весть: правительства держав Антанты способствуют выезду в Россию только социал-шовинистам, а интернационалистам чинят препятствия.

Вот сообщение из Скандинавии:

«Существуют международные списки (так называемые военно-контрольные списки). Они составлялись союзными правительствами. В эти списки вносились не только военные шпионы, но, под видом таковых, и видные политические эмигранты, точка зрения которых не соответствовала видам правительства соответствующей страны. По указаниям русской политической полиции в эти списки вносились главным образом циммервальдисты».

Российская миссия в Берне в письме от 24 марта сообщила Комитету по возвращению политэмигрантов в Россию, что «в настоящее время пути для проезда в Россию нет и гарантий беспрепятственного следования... она предоставить не может».

И в это время Ленин находит в себе силы для напряженной, титанической работы. Он создает свои замечательные «Письма из далека», в которых дает оценку движущим силам, характеру и направлению революции в России; отвечает на сложнейшие вопросы теории революции, государства, войны и мира, тактики партии, разоблачает империалистическую политику Временного правительства.

Большим событием в жизни цюрихской общественности был реферат Владимира Ильича «О задачах РСДРП в русской революции», прочитанный на немецком языке в Цюрихском Народном доме, где присутствовали не только эмигранты разных партийных группировок, но и швейцарские рабочие. И здесь Владимир Ильич со всей определенностью подчеркнул реакционную роль Временного правительства, являющегося не чем иным, как «приказчиком банковой фирмы «Англия и Франция». Создавшееся в России положение он определил как своеобразную историческую ситуацию, как «момент перехода от первого этапа революции ко второму, от восстания против царизма к восстанию против буржуазии».

Начались переговоры о единственно возможном пути возвращения в Россию через Германию. 1 апреля Владимир Ильич связывается по телефону с одним из лидеров швейцарской социал-демократии Робертом Гриммом, которому сообщает о решении ехать через Германию. Тот обещал обратиться за содействием к представителю германского правительства.

На следующий день состоялось совещание партийных групп. Началась дискуссия. Меньшевики, бундовцы и эсеры решили ждать согласия на поездку через Германию от Временного правительства или Петроградского Совета.

Владимир Ильич выступил против всяких откладываний:

— Все мы убеждены, что мы, интернационалисты, не сможем ехать через Англию. Ни Милюков, ни Петроградский Совет рабочих депутатов, в своем большинстве состоящий из социал-патриотов, нам в этом не захотят помочь. Они заинтересованы, чтобы мы подольше здесь сидели и не мешали им вовлекать российский пролетариат в продолжение начатой царизмом империалистической войны. Наш долг — не допустить этого. Чего вы боитесь? Будут говорить, что мы воспользовались услугами немцев? Все равно и так говорят... Откладывая поездку, мы нанесем вред рабочему движению...

Ленин ждал еще несколько дней. Из России приходили телеграммы от товарищей. Бюро ЦК передало через Я. С. Ганецкого директиву: **«Ульянов должен тотчас же приехать».**



Газли. Это название широко известно повсюду в нашей стране. Отсюда бухарский газ идет на Урал, в Москву, в другие города и промышленные центры. На снимке: один из ветеранов производства промысла Равиль Саянов. Он обслуживает сборочный пункт № 7.

Фото В. СИРОТКИНА.

СЕВ КУКУРУЗЫ

ФЕРГАНА, 31 марта. (По телефону от соб. корр.). Все ферганские совхозы сеют кукурузу. В совхозе «Комсомол» семена заложены в почву на ста гектарах. Нынче совхозы области расширяют площадь кукурузных плантаций по сравнению с прошлым годом почти на 1.300 гектаров.

ВЫШЕ ТЕМПЫ СЕВА!

ОПЕРАТИВНЫЕ ДАННЫЕ О ХОДЕ СЕВА ЛЮЦЕРНЫ ПО ОБЛАСТЯМ РЕСПУБЛИКИ НА 31 МАРТА 1970 г.

Первая колонка — задание по севу (в гектарах), вторая — посеяно всего, третья — процент выполнения, четвертая — в том числе подпокровной

САМАРКАНДСКАЯ	12.000	15.522	129,4	10.096
СЫРДАРЬИНСКАЯ	22.000	25.710	116,9	11.235
КАШКАДАРЬИНСКАЯ	7.500	8.650	115,3	1.684
БУХАРСКАЯ	11.000	11.743	106,8	11.356
АНДИЖАНСКАЯ	10.500	10.931	104,1	10.725
СУРХАНДАРЬИНСКАЯ	8.000	8.063	100,8	7.651
Ферганская	11.000	10.709	97,3	7.438
Ташкентская	13.000	12.294	94,6	10.346
Наманганская	9.000	7.803	86,7	7.337
Хорезмская	6.000	2.096	34,9	1.140
Каракалпакская АССР	10.000	2.646	26,5	857
По Узбекистану	120.000	116.167	96,8	79.865

ТУКИ НА ГЛАЗОК...

ЦИФРА, которую мне назвали в одном из колхозов Андижанского района, поразила:

— На каждую тонну хлопка внесли двести килограммов азотных удобрений.

Советуюсь со специалистами. Сколько же нужно хлопчатнику потребить минеральных удобрений, чтобы получить тонну сырца. Отвечают: в зависимости от почвы и урожая. Колхозы и совхозы района в прошлом году только азотных туков внесли под каждую тонну продукции в среднем более 120 килограммов. Может быть, повышенная норма дает большой эффект? Оказывается, в 1964 году на каждый килограмм внесенного в почву азота было получено 14 килограммов хлопка, в 1968—15, в прошлом году — 10 килограммов. Это в среднем по области.

В чем причина такой низкой отдачи туков?

Еще не все бригадиры хорошо представляют, какая химическая помощь нужна тому или иному полю. Агропочвенные картограммы можно найти только в хозяйствах Московского, Избасканского и еще двух-трех районов. В большинстве же хозяйств даже агрономы не могут дать вразумительного совета бригадиру — какие, когда и сколько удобрений нужно внести на каждое конкретное поле. Вот и вносят их на глазок, а потом выясняется, что тем самым нанесен ощутимый вред урожаю.

Удобрения потребляют не только культурные растения, но и сорняки, которые, как правило, растут более интенсивно. И если внесение повышенных норм минеральных удобрений не сочетать с другими агроприемами, в частности, с уничтожением сорняков, то эффект будет небольшой.

Вот что произошло в прошлом году в овощеводческой бригаде колхоза имени Калинина. Там на каждый гектар внесли 900 килограммов фосфорных и 1.200 килограммов азотных удобрений. Поля так заросли сорняками, что об урожае и помышлять не пришлось. В овощеводческой бригаде колхоза имени Димитрова внесли на гектар всего 600 килограммов туков, а урожай позволил значительно перевыполнить план.

Словом, с удобрениями нужно обращаться на «вы».

Есть и еще брешь — и едва ли не самая главная, сквозь которую утекают тысячи тонн минеральных удобрений.

Колхоз имени Ленина Ленинского района. Это хозяйство было названо в докладе на состоявшемся недавно областном совещании передовиков сельского хозяйства. Приводился такой факт. В побуревших от солнца, ветра и дождей, сваленных под открытым небом кучах суперфосфата оказалось не 19, как полагается по норме, процентов фосфорной кислоты, а лишь 9 процентов.

Проверкой установлено, что и в некоторых других хозяйствах положение с хранением удобрений нисколько не лучше. Более пяти процентов фосфорной кислоты потерял суперфосфат в колхозе имени К. Маркса Ленинского района, по 16 и менее процентов осталось ее в суперфосфате, «хранимом» в некоторых хозяйствах Андижанского, Избасканского и других районов.

В колхозах и совхозах Андижанской области имеется всего 35 типовых хранилищ минеральных туков. Они могут вместить одновременно лишь 12 тысяч тонн удобрений. А в 1968 году область получила более 314 тысяч тонн, в прошлом — 374, в текущем году поступит их не меньше. Не нужно обладать большим воображением, чтобы представить, сколько убытка принесут государству эти тысячи тонн, если хранить их как попало.

Кстати, учет поступления и расходования туков в хозяйствах Андижанской области не налажен. Руководители хозяйств настаивают на увеличении поставок туков. Государство идет им навстречу. Это хорошо видно из цифр, которые выше приводились. И в то же время за весь прошлый год в колхозах и совхозах области не построено ни одного хранилища для удобрений, никому не пришло в голову пересмотреть планы их строительства. Это ли не бесхозяйственность!

Письмо ЦК КПСС, Совета Министров СССР, ВЦСПС и ЦК ВЛКСМ призывает лучше использовать все резервы производства. Большой резерв и минеральные удобрения, если, конечно, применять их правильно, и хранить как положено. Туки надо своевременно доставлять в хозяйство, организовать их хранение и учет, правильно вносить в почву. Только тогда можно рассчитывать на большой эффект, на прибавку урожая.

В. САДОВНИКОВ.
Спец. корр. «Правды Востока».
Андижанская область.

ЧЕЛОВЕК С БОЛЬШОЙ БУКВЫ

РЕДАКЦИОННАЯ ПОЧТА МАРТА

НАЧНЕМ хотя бы вот с этого письма. Пишет С. Мусаев:

«Уроженец легендарного Ленинграда, Александр Степанович Минин приехал в Узбекистан в 1943 году после тяжелого ранения. 11-я восьмилетняя школа, расположенная на территории племсовхоза № 9 имени Ахунбабаева Пайарыкского района, стала его вторым домом. Здесь он начал педагогическую деятельность. Дети многих национальностей: узбеки, таджики, казахи, туркмены, татары, башкиры и другие (совхоз и ныне объединяет 37 национальностей) учились у Александра Степановича русскому языку — языку Ленина, языку мировой культуры».

Почему именно с этого? — спросите вы. Оно характерно для редакционной почты марта. Десятки читателей рассказывают о своих товарищах по труду. Но не просто рассказывают, а пытаются осмыслить жизнь того или иного человека, сообразуясь с ленинскими заветами, примеряя к нему мерку высокой требовательности.

Какой же облик советского человека сегодняшнего дня выписывают наши читатели, каковы его нравственные, политические, трудовые качества?

Наш современник — это прежде всего советский патриот, интернационалист, человек, безгранично преданный Родине, стремящийся к дружбе и братству народов, чуждый всякой национальной ограниченности. Эти качества, отмечают авторы многих писем, ярко проявляются в стремлении самоотверженно служить народу, быть полезными обществу, отдавать все силы строительству коммунизма. В преддверии ленинского юбилея тысячи людей на каждом предприятии, в каждом колхозе, совхозе достойно несут трудовую вахту, берут и выполняют повышенные обязательства, досрочно вводят в строй школы, детские сады, больницы, жилые дома.

«Наш колхоз носит имя великого Ленина, — пишут секретарь парткома Э. Хайдаров и главный агроном А. Акбаев из Термезского района Сурхандарьинской области, — и к 100-летию вождя мы приняли обязательства, которые будут еще одним шагом к достижению высоких производственных рубежей, к улучшению жизни каждого труженика нашего колхоза».

Тридцать центнеров сырца с каждого из 680 гектаров — таково слово хлопкоробов колхоза имени Ленина.

В борьбе за высокий урожай «белого золота» пишут Б. Мавлянов из Андижанской области, И. Тохтамышев из Кашкадарьинской области, Х. Атамурадов из Каракалпакии и другие.

Человек труда в нашей стране поднят на небывалую высоту. Ему — все блага, все почести и награды. Эту мысль выражает в своем письме С. Аташев из Муйнакского района, сообщая о присуждении переходящего Красного знамени Министерства рыбной промышленности СССР и крупной денежной премии рыбакам колхоза «Аму-Дарья».

Человек у нас оценивается по его отношению к делу, по степени его добросовестности, сознательности, поддерживают С. Аташева и другие читатели. О Насиме Астаховне Зуевой, учительнице, которая «любит людей и свою работу», пишут родители из садвинсовхоза «Дамаши» Калининского района. Этим же завоевали уважение окружающих и врачи М. Королева, Я. Гевойтмахер из Ташкента, А. Юсупов из поселка Ильич Пахтааральского района, кавалер ордена Ленина милиционер Э. Мадрахимов из колхоза имени Ленина Гурленского района, водитель трамвая из Ташкента А. Баруткина, заместитель директора Денауского дома инвалидов А. Хамдамов, учитель И. Вахидов из совхоза «Сох» Риштанского района, бригадиры А. Кравченко и М. Валиева из алмалыкского управления «Стройтермоизоляция».

Особенно много писем в марте о женщинах. Все читатели отмечают особую душевность, которую вносят советские женщины в исполнение своего служебного долга, какую бы должность они ни занимали. Вот, например, письмо пенсионерки М. Масловой:

«Прошу выразить сердечную благодарность Ф. М. Хамзиной из Общества Красного Полумесяца Ташкентской области за внимательность и участие к нам, одиноким пенсионерам. Ее работа благородна. Бывшая фронтовичка, она много видела человеческих страданий, но душа ее осталась доброй. Каждому она стремится помочь, каждого умеет утешить».

К ленинскому юбилею готовится и наша детвора. В восьмилетней школе № 57 Самаркандского района, сообщает А. Каримов, недавно состоялся диспут. Ребята говорили о том, как они понимают требования морального кодекса строителя коммунизма, как представляют себе человека будущего, черты которого воплощал в себе вождь пролетарской революции Владимир Ильич Ленин. О подготовке школьников к 100-летию со дня рождения Ильича сообщает и преподаватель школы № 3 Алтыарыкского района А. Назиров.

Читатели К. Уметов, К. Ким, С. Бадалов, У. Мавлянов и многие другие прислали стихи, посвященные Ленину.

Отклик наших читателей нашли в марте и многие другие события. Среди писем читаем, например, стихи И. Бакмана «Агрессоров — вон с арабской земли!». Продолжается обсуждение темы «Хулиганству в пьянству — бой!».

Всего в марте редакция получила 1.896 писем.

Мир смотрит на нас

ПЛОДОТВОРНЫЕ КОНТАКТЫ

Успехи Советского Союза в области промышленности, науки и техники впечатляющи. В частности, Сибирь и Узбекистан, где я побывал, наглядно демонстрируют огромные возможности и могущество Советского государства», — заявил в беседе с корреспондентом ТАСС находившийся в нашей стране министр промышленного и научного развития Франции Франсуа-Ксавье Ортоли.

Касаясь своих встреч с руководителями Государственного комитета Совета Министров СССР по науке и технике, ряда министерств и ведомств, Ф. Ортоли отметил, что обсуждались вопросы научно-технического и экономического сотрудничества между обеими странами. За последние три года это сотрудничество хорошо развивалось и продолжает углубляться и крепнуть. Прилагаются усилия к тому, чтобы в течение 1970—1974 гг. удвоить объем франко-советской торговли, как это предусмотрено торгово-экономическим соглашением между Францией и СССР.

Широкое сотрудничество Франции и Советского Союза, подчеркнул министр, является важным фактором упрочения мира, служит делу прогресса.

(ТАСС).

ЭГДА

ИНСТИТУТ «Средазгипроводхлопок» проектирует комплексное освоение целинных земель в республиках Средней Азии. По его проектам строят ирригационную сеть, поселки, в которых будут жить освоители целины, дороги, средства связи...

Нужно ли говорить, какое важное место занимают в работе проектировщика различные расчеты самого широкого диапазона. Производить вычисления «вручную» дело очень трудоемкое. Поэтому коллектив института уже давно стремится автоматизировать эти процессы. Создано машинно-счетное бюро, эффективно работает электронно-вычислительная машина.

Целеустремленна деятельность лаборатории электрогидродинамических аналогий — ЭГДА. Задача коллектива не только в том, чтобы облегчить проектировщику выполнение расчетов, но и рекомендовать наиболее рациональное размещение дренажа, расчеты наиболее ответственных узлов гидротехнических сооружений. Например, очень важно при составлении проекта орошения земель предусмотреть, чтобы почва не подверглась засолению. И в этом неоценимую помощь проектировщикам оказывает лаборатория ЭГДА.

Как же ведутся исследования? Участок, на котором нужно построить дренаж, воспроизводится на модели. Конечно, это не земляная модель, она изготовляется из бумаги различного сопротивления. В бумагу включают металлические детали, воспроизводящие дренажные устройства. Через модель пропускают электричество. Показатель прохождения тока измеряет специальный прибор — электроинтегратор. Но таким способом исследуются только небольшие по протяженности и сложности модели фильтрации, соответствующие сравнительно небольшим земельным участкам с несложными гидрогеологическими условиями. А все возрастающие темпы ирригационного строительства обязывают улучшать, совершенствовать методы исследований.



Руководители групп Д. Солоденников и С. Ахраров за пультом управления новой аналоговой установки.

Фото В. СЕИДУЗОВА.

Чтобы использовать электроинтегратор для расчетов системы дренажа, к прибору делали приставку. Она расширила возможности исследований. Потом решено было изготовить машину собственной конструкции, которая бы как можно полнее отвечала запросам проектировщиков.

Расчетные схемы и эскизы разработал руководитель группы Д. Солоденников. Сборку взяла на себя группа, возглавляемая инженером С. Ахраровым. Замысел был осуществлен. Появилась возможность решать сложные и разнообразные задачи.

Деятельность новаторов дает большую экономию государству.

В лаборатории работает способный, творческий коллектив — инженеры различных специальностей. Ведь метод электрогидродинамических аналогий возник на стыке нескольких наук: гидротехники, мелиорации, гидрогеологии, электротехники под эгидой математики.

Усилия лабораторного коллектива связаны с конкретной практикой института. Об этом говорят темы научных работ: «Расчет фильтрации через земляные плотины», «Применение метода ЭГДА для статистических расчетов сооружений», «Рассоление почвы»... Каждая из этих работ призвана послужить весомым вкладом в дело совершенствования методов научных исследований.

К. ФЕДОРОВ.



Александр Шикин родился на Волге, а работает сейчас речником на Аму-Дарье. Он — первый помощник капитана теплохода «Маяк», который доставляет грузы в соседний Афганистан.

Фото А. ХОДАКОВА.

В МИД СССР

30 марта с. г. в МИД СССР временному поверенному в делах Аргентинской Республики в СССР Ф. Э. Дель Кампо была вручена нота Советского правительства правительству Аргентины.

В ноте, в частности, отмечается, что 29 марта с. г. в г. Буэнос-Айресе вооруженной группой преступников была совершена попытка похищения одного из советских дипломатических сотрудников. Незадолго до этого многие газеты Буэнос-Айреса опубликовали заявление т. н. «Аргентинского национального организованного движения», в котором содержатся нападки и угрозы в адрес посла СССР в Аргентине.

В связи с этим в ноте говорится, что Советское правительство не может не обратить внимания на провокационные действия преступников в отношении советского официального представителя в столице страны, с которой Советский Союз поддерживает нормальные дипломатические отношения, и заявляет правительству Аргентины протест.

Ведущаяся в Аргентине кампания угроз и шантажа против работников советского посольства, как отмечается в ноте, лишает их возможности нормально выполнять свои функции.

В ноте выражается надежда, что аргентинские власти примут меры к выявлению виновников указанных преступных действий и что работникам посольства СССР и других советских учреждений в Аргентине будут созданы необходимые условия для их нормальной деятельности.

Отъезд Президента ЧССР Л. Свободы из Владивостока

ВЛАДИВОСТОК, 31 марта. (ТАСС). С большой теплотой и сердечностью принимали трудящиеся Владивостока Президента Чехословацкой Социалистической Республики Людвика Свободу, находившегося здесь проездом в Японию. Высокий гость ознакомился с достопримечательностями города..

Сегодня утром Президент ЧССР и другие чехословацкие друзья специальным самолетом отбыли в Японию.

Новости планеты

РЕШЕНИЯ СТОКГОЛЬМСКОЙ КОНФЕРЕНЦИИ

СТОКГОЛЬМ, 31 марта. (ТАСС). На заключительном пленарном заседании Стокгольмской конференции по Вьетнаму делегаты подвели итоги работы комиссий, одобрили проекты документов, выработанных в результате широкой дискуссии на заседаниях комиссий и рабочих групп.

С большим воодушевлением собравшиеся принимают призыв к развертыванию всемирной кампании по сбору подписей под требованием о полном, немедленном и безусловном выводе войск США и их союзников из Южного Вьетнама. Конференция призвала все международные и национальные организации, выступающие в поддержку борьбы вьетнамского народа, принять самое активное участие в этой кампании.

Председательствующий на конференции шведский общественный деятель Б. Сванстрем под бурные аплодисменты предлагает послать от имени делегатов и гостей конференции телеграмму президенту США Р. Никсону такого краткого содержания: «Прекратите войну во Вьетнаме!».

В общей резолюции, единодушно принятой участниками конференции, отмечается, что война, которую ведут США против вьетнамского народа, усилирующееся вооруженное вмешательство США в Лаосе, американские происки в Камбодже создают серьезную угрозу делу мира и безопасности народов.

В резолюции выражается уверенность, что для справедливого урегулирования вьетнамского вопроса необходимо, чтобы правительство США удовлетворило законные требования, изложенные в программе из десяти пунктов, выдвинутой Национальным фронтом освобождения и Временным революционным правительством Республики Южный Вьетнам.

Стокгольмская конференция призвала национальные и международные организации на всех континентах энергично требовать вывода войск США из Южного Вьетнама, клеймить позором преступления американских агрессоров на вьетнамской земле, усиливать политическую поддержку и материальную помощь вьетнамскому народу.

Участники конференции единодушно приняли решение о создании Международной комиссии по расследованию военных преступлений США во Вьетнаме.

ОСУЖДЕНИЕ ПРОВОКАТОРОВ

ХАРТУМ, 31 марта. (ТАСС). Здесь объявлено о раскрытии в стране антиправительственного заговора, организованного силами реакции во главе с лидером религиозной секты Ансар Имамом Хади эль-Махди. Об этом сообщил, выступая по радио, председатель Революционного совета и премьер-министр Судана Нимейри.

Вчера в столице Судана проходили массовые демонстрации в поддержку Революционного совета и правительства Демократической Республики Судан, а также мер, принятых против последних вылазок реакции на острове Аба и в старой части столицы — Омдурмане. С утра десятки тысяч людей стали стекаться к зданию Совета Министров и Генштаба, где размещается Революционный совет. В руках демонстрантов транспаранты с лозунгами «Реакция не пройдет», «Армия и народ едины», «Все на защиту завоеваний Майской революции». В демонстрациях приняли участие профсоюзные, молодежные, студенческие и женские организации, трудящиеся Хартума, а также крестьяне из окрестностей столицы.

В опубликованном вчера заявлении министра внутренних дел Фарука Хамадаллы сообщается о вооруженном столкновении между войсками безопасности и членами воинствующей религиозной секты Ансар, засевшими в одной из старых мечетей Омдурмана — Набавий. Во время этого столкновения было убито несколько солдат и мятежников. Мятежники использовали современное огнестрельное оружие, в том числе автоматическое. Сейчас мечеть Набавий и примыкающие к ней улицы очищены от мятежников.

Отметив, что мятежники ставили целью ликвидацию революционных завоеваний и возврат к прошлому, министр заявил: «Эти группы людей были использованы силами внутренней реакции и международного империализма».

КАИР, 31 марта. (ТАСС) Национальный социалистический фронт Судана, говорится в сообщении корреспондента агентства МЕН из Хартума, опубликовал заявление, в котором подчеркивается, что во время последних событий в Судане имело место вмешательство иностранцев, которые направили в Судан своих людей и снабдили мятежников оружием. «Эти люди, — говорится в заявлении, — играют такую же роль, какую прежде играли наемники в Йемене, Конго, Нигерии и других африканских и арабских странах, избравших путь национального освобождения и социального развития».

В заявлении говорится, что Национальный социалистический фронт безоговорочно осуждает иностранное вмешательство и призывает всех граждан к бдительности.

ТЕЛЕТАЙПНЫЕ СТРОКИ

▲ 30 марта закончился XX съезд Коммунистической партии Люксембурга. Делегаты заслушали и обсудили отчетный доклад ЦК КПЛ и приняли ряд резолюций. Отдельная резолюция съезда посвящена 100-летию со дня рождения В. И. Ленина.

▲ ЦК Патриотического фронта Лаоса выступил с заявлением, в котором осуждаются продолжающиеся налеты американских стратегических бомбардировщиков «В-52» на освобожденные районы Лаоса.

▲ Реактивные истребители и самолеты-разведчики американской авиации вторглись 30 марта в воздушное пространство ДРВ над провинцией Куангбинь. Метким огнем зенитной артиллерии вьетнамской Народной армии один из американских воздушных пиратов был сбит.

▲ В Барселонетте (департамент Нижние Альпы, Франция) произошел снежный обвал, в результате которого погибли три лыжника.

▲ Улицы Лондондерри, Арма и других городов Северной Ирландии вновь перекрыты рядами баррикад и проволочных заграждений. Подразделения английских войск и полиции заняли боевые посты на улицах и площадях Ольстера после волнений, происходивших в стране в последние дни.

▲ Семь процентов трудоспособного населения Чили не имеют работы. Большинство безработных — молодые люди. Эти данные привел молодежный департамент Единого профсоюза профцентра трудящихся Чили.

ДОРОГОЙ ВОПЛОЩЕННОЙ МЕЧТЫ

КЛЯНЕМСЯ!



САМАРКАНД

НАЧИНАЕМ рассказ о нашем последнем вечере в Самарканде перед стремительным броском через высокогорный перевал Тахтакарача в широкую Каршинскую степь.

ОБЪЯВЛЕНИЕ

Сегодня в 18 часов по московскому времени в локомотивном депо станции Самарканд состоится комсомольское собрание.

ПОВЕСТКА ДНЯ:
Речь В. И. Ленина на III съезде комсомола.

Комитет комсомола.

Ох, как торопит время. Пройдено лишь полпути. Впереди три горных перевала, степи, а командировка подходит к концу. Но как не остаться на этот вечер?

Стрелка на больших перронных часах дрогнула и застыла: 17 часов 45 минут. Через четверть часа комсомольское собрание. Пересекаем широкую площадь, над которой возвышается памятник Ленину. Заходим в просторное здание вокзала, расписанное керамическими фресками. Поднимаемся на мост, перекинутый через пути. Привокзальный район, как на ладони: многоэтажные дома, скверы, сады. А как выглядели эти места, когда в Самарканд прибыл Михаил Владимирович Морозов, возглавивший большевистскую газету «Самарканд»?

«САМАРКАНД», 1905 год:
«Есть забытый богом и всяким начальством уголок нашего Самарканда — это вокзальная часть города. С наступлением осени начинаются дожди, да с тем и неразлучная грязь».

Идем мимо станционных построек, мимо старых деревьев. Если бы деревья могли говорить, они бы поведали о митинге, состоявшемся здесь 47 лет назад. Об этом волнующем событии мы узнали вчера в народном музее клуба железнодорожников имени В. И. Ленина. Как самую дорогую реликвию, хранит директор клуба Петр Николаевич Плешков эту пожелтевшую, истертую на сгибах газету.

«ТУРКЕСТАНСКАЯ ПРАВДА», 1923 год:
«18 июля 1923 года рабочие Самаркандского железнодорожного узла избрали В. И. Ленина почетным машинистом паровозного депо».

А сегодня, в канун юбилея вождя, в ленинской комнате локомотивного депо собрались внуки тех, кто почти полвека назад принимал Ильича в почетные машинисты. Собрались на свой ленинский зачет, чтобы послушать живой голос Ильича, поговорить с ним, посоветоваться, рассказать ему, о чем думают, мечтают, чему посвящают жизнь. «Добиться конкретного и глубокого изучения каждым комсомольцем, юношей и девушкой теоретического наследия В. И. Ленина, повседневно связывая его с трудовой деятельностью, проявляя во всем инициативу», — так определил свои главные задачи в ленинском зачете комсомол республики.

Вера ТИХОНОВА. Мягкий овал лица. На щеках — ямочки. Тонкие металлические очки, из под которых пытливо смотрят добрые близорукие глаза. Секретарем комитета комсомола избрана недавно. Это ее первое ответственное мероприятие. Волнуется Вера. Встает из-за стола президиума, нервно теребя бумаги. Зал понимает это волнение и сразу затихает. А Вера говорит звонким, набирающим силу голосом:

— Я хочу зачитать слова Ленина на III съезде комсомола:

«...именно молодежи предстоит настоящая задача создания коммунистического общества».

— Тогда нас с вами, ребята, еще не было. Эти слова Владимир Ильич обращал к вам, Алексей Дмитриевич Коновалов, Хасан Юсупович Халиков. К вам, Василий Яковлевич Дрягин. Сегодня вам первое слово, наши дорогие гости.

Василий Яковлевич ДРЯГИН. Пенсионер. Бывший директор школы рабочей молодежи. Один из создателей народного музея революционной славы в железнодорожном клубе. Гладко выбрит, подтянут. К трибуне идет как юноша, быстро, легко. Ребята хлопают от души: многие из тех, кто сегодня в зале, учились у него.

— Начну я свое выступление, дорогие товарищи комсомольцы, с этого документа:

УДОСТОВЕРЕНИЕ

Тов. Казанцева Ефросинья обучалась в школе по ликвидации неграмотности при станции Самарканд Среднеазиатской железной дороги.

Испытательной комиссией признана грамотной, вследствие чего с 26 апреля 1927 года подлежит исключению из списка неграмотных.

— А удостоверение это венчают слова Ильича: «Победить народом безграмотным нельзя». Сегодня такое удостоверение в диковинку. Каждый сидящий в этом зале либо заканчивает десятилетку, либо поступил в техникум или институт. Да и большинство из вас не мыслит свою жизнь без учебы. Время у нас такое. Без знаний, без образования не сделаешь и шагу. А ведь полвека назад, когда открылся III съезд комсомола, в России было мало грамотных. И что греха таить: среди отчаянных ребят, не раз глядевших смерти в лицо, было немало таких, которые считали учебу буржуйским пережитком: «Даешь мировую революцию!» — и точка.

Тогда и обратился Ленин к молодежи с трибуны III съезда комсомола. Он призвал комсомол к учебе. Мы строили новый мир, новую жизнь, нужно было преодолеть разруху и на обломках Российской империи создать могучую державу. А этого не добьешься без грамотных, образованных людей. Как строгий любящий отец, Ленин объяснял молодежи главную необходимость: «учиться коммунизму».

«Если коммунист вздумал бы хвастаться коммунизмом на основании полученных им готовых выводов, не произведя серьезнейшей, трудней ш е й, большой работы, не разобравшись в фактах, к которым он обязан критически отнестись, такой коммунист был бы очень печален. И такое верхоглядство было бы решительным образом губительно. Если я знаю, что знаю мало, я добьюсь того, чтобы знать больше, но если человек будет говорить, что он коммунист и что ему и знать ничего не надо прочного, то ничего похожего на коммуниста из него не выйдет».

— Пятьдесят лет назад прозвучали эти вещие слова Ильича. Выполняя заветы Ленина, овладевая знаниями, мы построили социализм. Но не подумайте, что слова эти утратили сегодня свое значение. Новые, более сложные задачи стоят перед вами, а ленинские слова и сегодня бьют прямо в цель — учат коммунизму. Давайте же, товарищи, послушаем голос Ильича.

И вот в притихшем зале звучит живая ленинская речь. Слушают. Внимают каждому слову вождя и седые ветераны, и комсомольцы 70-х годов. Много разных людей в этом зале. Но в эти торжественные минуты дума у всех одна: о Ленине, о его роли в жизни каждого из нас.

Алексей Дмитриевич КОНОВАЛОВ. Кавалер ордена Ленина. В комсомоле с 18-го, в партии с 28-го. Седой, крепкий. Говорит обстоятельно, не спеша:

— Уже в 19-м у нас на узле была молодежная организация — самая крупная по тем временам комсомольская ячейка в Самарканде и одна из первых в Узбекистане. В тот год, когда проходил III комсомольский съезд, из старых разбитых пульманов мы оборудовали бронепоезд. Вся ячейка решила записаться в отряд бронепоезда, но принимали только самых дисциплинированных ребят. Он наводил страх на басмачей. С гордостью сегодня докладываю вам, комсомольцы 70-х годов, на том бронепоезде я был помощником машиниста. Да, трудная у нас была молодость: революция, войны. Но я никогда не променял бы свою жизнь на иную. Мое поколение свою задачу выполнило — мы построили социализм. Задача комсомольцев 70-х годов построить коммунизм. А для этого, как говорил Ленин на III съезде комсомола:

«Расчищена почва, и на этой почве молодое коммунистическое поколение должно строить коммунистическое общество. Перед вами задача строительства, и вы ее можете решить, только овладев всем современным знанием, умея превратить коммунизм из готовых заученных формул, советов, рецептов, предписаний, программ в то живое, что объединяет вашу непосредственную работу, превратив коммунизм в руководство для вашей практической работы».

Слово берут комсомольцы 70-х годов.

Максуд ЮСУПОВ. Помощник мастера цеха большого ремонта тепловозов. Стройный, небольшого роста, с волевым, резко очерченным лицом. Говорит медленно, с паузами, словно рассуждает вслух.

— Что ты знаешь? Что любишь? Что можешь? — эти вопросы поставил передо мной ленинский зачет. Попробую ответить на них, как смогу. Еще недавно мне казалось, что я знал о Ленине многое. Но теперь понимаю, как глубоко заблуждался. Готовясь к ленинскому зачету, я взялся планомерно изучать труды Ильича. И с каждой новой страницей я постигал все глубже эту необыкновенную жизнь, этот предельно целеустремленный характер, этот могучий ум. В речи на III съезде РКСМ Ленин говорил:

«...простое книжное усвоение того, что говорится в книгах о коммунизме, было бы в высшей степени неправильным».

— Я так понимаю эту ленинскую мысль. Серьезное политическое самообразование в сочетании с повседневным участием в коммунистическом строительстве и формирует цельный коммунистический характер. Меня эта идея захватывает, так как в ней заложено жизненное кредо комсомольцев всех поколений. Помните, ребята, как мы оставались после работы, чтобы досрочно отремонтировать секцию тепловоза? Какое было у всех настроение от сознания, что и мы внесли свой вклад в ленинскую копилку. Это настроение, это чувство солидарности людей, занятых одним большим делом, и есть та частица коммунизма, которая все больше и больше укореняется в душах людей, прорастает в нашей жизни.

Саша ВАЛУЕВ. Самый молодой слесарь инструментального цеха. В комсомол вступил в январе. Говорит, краснея от смущения. Это и понятно: выступает он перед такой большой аудиторией впервые.

— Я люблю свою работу. Пока у меня первый разряд. Участвуя в ленинском зачете, я поставил перед собой цель — сдать на второй. Ленина стал изучать недавно. Начал с его выступления на III съезде комсомола. Там сказано:

«Только в труде вместе с рабочими и крестьянами можно стать настоящими коммунистами. И надо, чтобы все увидели, что всякий, входящий в Союз молодежи, является грамотным, а вместе с тем умеет и трудиться».

— Уметь трудиться... Какое большое значение придавал этому Ленин. Вся его жизнь служит примером, как надо трудиться, отдавая свои силы и знания народу. В речи на III съезде комсомола Ленин учит нас подчинять все свои поступки и стремления одной цели. У меня тоже есть цель. Мечтаю поступить в железнодорожный институт. Готовлюсь к этому уже сейчас. Что еще хочу сказать? Срок сдачи ленинского зачета скоро, 22 апреля. И мы сдадим его. Но ограничиваться рамками зачета нельзя. Изучать Ленина нужно постоянно. Потому что для каждого из нас его наследие, его пример — путеводная звезда на все жизнь.

Светлана ГАВРИЛОВА. Инспектор детской комнаты милиции. Гладкая, строгая прическа. Тихий, ровный голос. Чем-то напоминает учительницу.

— Владимир Ильич Ленин видел нового человека гармонически развитым — высококультурным, здоровым, физически и духовно. Он призывал молодежь воспитывать в себе качества именно такого человека.

«Вы должны воспитать из себя коммунистов. Задача Союза молодежи — поставить свою практическую деятельность так, чтобы, учась, организуясь, сплачиваясь, борясь, эта молодежь воспитывала бы себя и всех тех, кто в ней видит вождя, чтобы она воспитывала коммунистов. Надо, чтобы все дело воспитания, образования и учения современной молодежи было воспитанием в ней коммунистической морали».

— За эту мораль нужно бороться не только словом, но и делом. Два с половиной месяца назад комсомольцы депо организовали дружину, которая провела большую работу с подростками. Дружинники посетили семьи «трудных» ребят, побывали в школе. Не считаясь со временем, после работы многие часы они отдают дежурствам в штабе, патрулированию на улицах. Вы, наверное, обратили внимание, как резко сократились случаи нарушения общественного порядка у нас на вокзале? За все это большое спасибо дружине, ее командиру Сереже Гакману и комиссару Саше Березкину.

Долго шло это собрание, но время летело незаметно. Приходили ребята, только что вернувшиеся из рейса, и уходили, чтобы отправиться в рейс. За окнами ленинской комнаты проносились поезда — товарные, пассажирские. Жизнь на Среднеазиатской железной дороге шла своим чередом по четкому расписанию.

В этот вечер в притихшем зале прозвучали старые революционные песни, которые когда-то пел Ленин, «Аппассионата» Бетховена, любимая Ильичем. Первые комсомольцы Самарканда и их внуки — комсомольцы 70-х годов снова и снова обращались к Ленину, вели с ним проникновенный душевный разговор.

...А закончилось собрание так. Старейший рабочий локомотивного депо, член партии с 25 года Хасан Юсупович Халиков вручил комсомольский билет слесарю Гене Денисенко:

— Пусть все, что сегодня ты слышал здесь, будет добрым напутствием на всю жизнь. Вручаю тебе комсомольский билет в год ленинского юбилея. Гордись этим! Носи его с честью, сынок!

Н. АЛЕЕВ,
А. ТАНХЕЛЬСОН.
Специальные корреспонденты «Правды Востока».

Продолжение. Начало в «Правде Востока» за №№ 40, 43, 59, 61 и 73 с. г.

СТУДЕНЧЕСКИЕ ВОЛНЕНИЯ В САЙГОНЕ

ХАНОЙ, 31 марта. (ТАСС). Агентство ВНА, ссылаясь на сообщение агентства «Освобождение», передает, что 27 марта общее число сайгонских студентов, принимающих участие в забастовке протеста против незаконного ареста 40 своих коллег ректором Тхиеу-Ки-Кхиема, достигло 33 тысяч человек. Борьбу студентов возглавили 23 марта 6 тысяч студентов медицинского института. Ее поддерживают все студенты университетов в Хюэ, Далате и Кантхо.

Два студенческих лидера, требуя освобождения арестованных, объявили голодовку.

Студенты предупреждают, что перед зданием сайгонского парламента будут проводиться голодовки также других студентов, и если требования не будут удовлетворены, будет проведена всеобщая забастовка.

Сайгонский студенческий комитет протеста против правительственных репрессий заявляет в открытом письме президенту Нгуей Ван Тхиеу: «Наша борьба не является изолированной. Нас поддерживают другие слои населения».

РАЗБОЙ ФАШИСТСКИХ МОЛОДЧИКОВ

МЕЖДУНАРОДНЫЕ ЗАМЕТКИ

НА СТЕНАХ парижских домов появились афиши, изображающие черный силуэт человека с поднятой рукой. Организация под символичным названием «Новый порядок» призывает в этих афишах «создать фронт борьбы против угрозы коммунизма».

Во Франции заметно активизировались за последнее время различные профашистские группировки, которые прикрываются крайне правой или ультралевой фразеологией.

Группы фашистствующих молодчиков, вооруженных железными палками и велосипедными цепями, совершили провокации на промышленных предприятиях, против демократических организаций, в университетах. Объектом их подлых нападений явились, в частности, рабочие, распространявшие демократические газеты, комитет предприятия автозавода «Рено», коммунисты-активисты в Аржантее, трудящиеся парижского метро. Был учинен также разбой в одном из столичных театров, где идет прогрессивная пьеса.

29 марта фашистские молодчики совершили бандитский налет на музей-квартиру, где жил В. И. Ленин в годы политической эмиграции в Париже, на улице Мари-Роз.

Газета «Юманите» пишет, что совершенная в последнее время серия фашистских налетов, покушений и актов вандализма — дело рук правой организации «Новый порядок» или группировки так называемого «нового народного сопротивления», которой заправляет небезызвестный Ален Жесмар, один из зачинщиков анархических студенческих беспорядков в мае 1968 года. «Новый порядок» поддерживает связи с западногерманскими неонацистами, итальянскими фашистами и испанскими фалангистами. Его заправилы заявили, что они «очистят» парижские университеты от демократов.

«Новое народное сопротивление» открыто объявило, что его главная мишень — Французская компартия и Всеобщая конфедерация труда.

ФКП опубликовала заявление, в котором призывает французских трудящихся, демократов и антифашистов решительно выступить в защиту демократии.

Р. СЕРЕБРЕННИКОВ.
Корр. ТАСС в Париже.

НАХОДКИ НОВАТОРОВ

ВОТ ДВЕ цифры, сравнение которых свидетельствует о многом: 1.250 тысяч и 1.952 тысячи рублей. Первая — это сумма экономического эффекта от изобретений и рационализаторских предложений, которой решили добиться работники предприятий Министерства энергетики и электрификации Узбекистана, посвятив свой труд 100-летию со дня рождения Владимира Ильича Ленина. Вторая — то, чего они уже достигли.

Устройство для механической обработки вала гидротурбины, внедренное на Фархадской ГЭС, дало экономический эффект в 43 тысячи рублей, новый способ увеличения длительности бесшлаковой работы котлоагрегатов, который применен на Ферганской теплоэлектроцентрали, — 15 тысяч рублей экономии. Перевыполнению обязательства во многом способствовал общественный смотр новаторства, направленного на снижение расхода топлива, строительных и других материалов. Так, топлива сэкономлено 10.800 тонн.

На Ташкентской теплоэлектроцентрали сейчас внедряется новый способ реконструкции котла «ПТВМ-100». Ожидаемый эффект — 210 тысяч рублей. Эту важную работу ведут специалисты предприятия «Энергоналадка» М. Минц, Ю. Розенсон, Б. Сюткин. Среди передовиков-новаторов А. М. Борисов с Ангренской ГРЭС, И. В. Зикеев с Самаркандского предприятия электрических сетей, И. Ш. Валиев с Сырдарьинской ГРЭС, десятки инженеров, техников, рабочих.

Г. ВОГМАН.
Начальник участка «Узинформэнерго».

РЕСПУБЛИКА ОТ КРАЯ И ДО КРАЯ

УНИВЕРСИТЕТ МУЗЫКИ

БУХАРА, 31 марта. (От общ. корр.). По инициативе группы преподавателей и лекторов Бухарской музыкальной школы и народной филармонии здесь создан народный университет музыкальных знаний. Ректор его — заслуженный артист Узбекской ССР А. М. Инотмяров. Перед слушателями выступают с лекциями лучшие музыкальные силы города — художественный руководитель Бухарской народной филармонии, заслуженный работник культуры республики Г. Казаков, преподаватель музыкальной школы Р. Казимирский, лектор общества «Знание» И. Джумаев, преподаватели музыкального училища, музыкальной школы № 1, пединститута, солисты народной филармонии.

Университет имеет два филиала: в Доме пионеров г. Кагана и в концертном зале Детской музыкальной школы г. Навои.

В программе университета лекции-концерты «Владимир Ильич Ленин и музыка», «Образ Ленина в узбекской советской поэзии», «Образ Владимира Ильича Ленина в литературе», «Музыка и коммунистическое воспитание».

Университет уже завоевал большую популярность в Бухарской области.

С. ШАПИРО.

ГОСТИ ЦЕЛИНЫ

ГУЛИСТАН, 31 марта. (По телефону от соб. корр.). Сотни людей побывали за последние годы в Голодной степи: одни в качестве туристов, другие — чтобы изучить опыт организации в крупных масштабах работ по орошению и мелиорации, преобразованию вековых пустовавших земель.

Гостями целинников недавно были руководители водохозяйственных органов братских стран — Болгарии, Венгрии, ГДР, Монгольской Народной Республики, Польши, Чехословакии и Кубы. Вот одна из записей в книге для гостей: «Большое впечатление произвел на нас огромный размах строительства, поставленного на промышленную основу и полную механизацию. Ваши успехи дают основание верить, что заветы Ленина по освоению Голодной степи будут полностью выполнены».

Большие достижения советских людей в покорении пустынных земель отметили побывавшие в прошлом году в Голодной степи делегации и отдельные граждане из Румынии, Сирии, Мали, ОАР, Туниса, Конго, Сенегала, Нигерии, Того, Алжира и других стран.

А. ХАЙРУТДИНОВ.



Через Голодную степь.

Фото А. ГОРОКРИКА. (УзТАГ).

В ДОЛИНЕ ГИРВАНСАЯ

НАМАНГАН, 31 марта. (По телефону от соб. корр.). Более 500 юношей и девушек областного центра участвовали в закладке нового парка в долине Гирвансая. Работники автобазы № 1 привезли сюда саженцы чинара, голубой сосны и деревьев других ценных пород. На верхней правобережной террасе высажены первые сотни растений. Так началась биография парка в создаваемой зоне отдыха.

Дуб, чинары, плакучие ивы, можжевельник, джида появятся еще на трех террасах. Только на правобережье Гирвансая намечено высадить четыре тысячи деревьев, не считая зеленой изгороди — лигуструма. Зона отдыха займет площадь в 100 гектаров. Сооружаются озеро, пляж. Скоро заработают различные аттракционы.

Новый парк решено назвать именем В. И. Ленина.

П. ПРОСКУРИН.

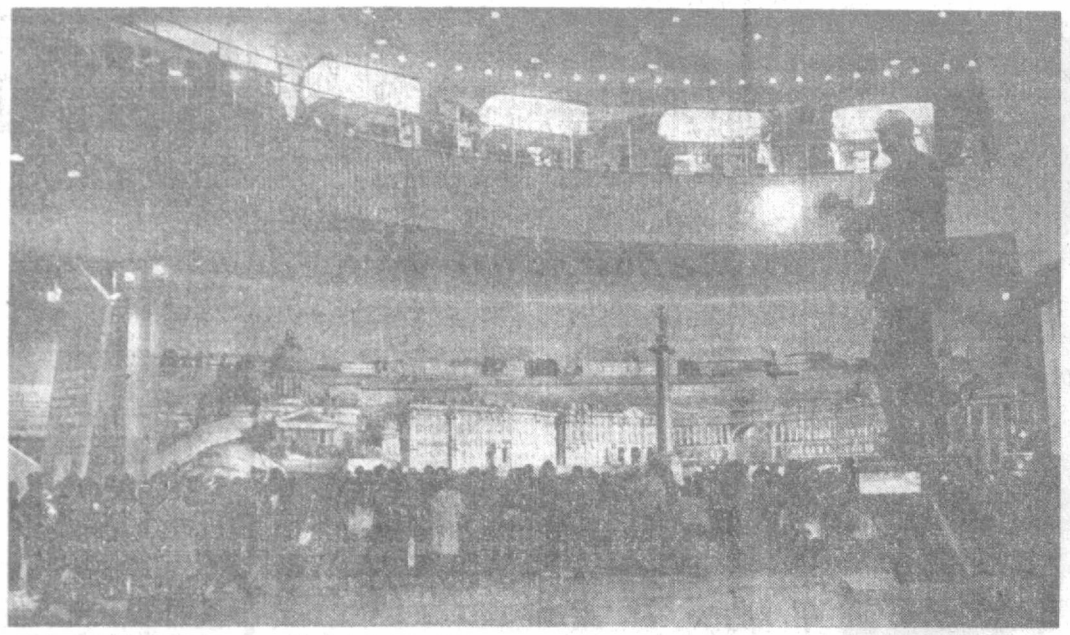

ОСАКА (Япония). Всемирная выставка «ЭКСПО-70». На снимке: раздел «Ленинград — колыбель революции» в советском павильоне. Фото С. ПРЕОБРАЖЕНСКОГО. (ТАСС).

МАГ, КАК ОН ЕСТЬ

МАГАМ сейчас трудно. Хорошо было лет эдак 500 назад. Тогда они были настоящими волшебниками. Колдунов боялись, трепетно преклонялись перед ними. Иногда, правда, сжигали на костре. Что поделаешь: неудачники были во все времена.

А сейчас трудно. Люди давно убедились в том, что волшебства в их трюках нет — все дело техники и ловкости рук. И к этой технике предъявляют все большие требования. Зритель пошел грамотный — знает, что именно в тех ящиках, откуда вытаскивается мануфактура и вылетают голуби, «зарыта собака». Наблюдая за работой иллюзиониста (так сейчас официально именуют магов), любой зритель невольно стремится разгадать секрет «волшебства». И если разгадает — разочаровывается в артисте.

Да, чтобы удивить людей, нужно непременно изобретать что-то новое, эффектное, нужен кропотливый поиск. В этих творческих исканиях вот уже более 30 лет находится Илья Символоков, который выступает сейчас у нас в Ташкенте. Первой серьезной находкой его была «Сценка в ресторане», сыгранная артистом в 30-х годах. В ней иллюзионисту удалось соединить элементы счетной машины (арифметические манипуляции с крупными числами) и мнемотехники (угадывание фамилий зрителей, содержимого сумочек и др.). Между прочим, и в наши дни можно видеть выступления, построенные лишь на одном из этих элементов. И ничего: тоже эффектно.

Символокова «тоже» не устраивает. Он непременно хочет первым сказать новое слово в своем жанре. «Волшебные цветы», «Движущиеся карты», «Светящиеся бусы Символокова», «Карточный домик» — в каждом из этих номеров есть что-то оригинальное, свое. «Карточный домик» ташкентцы видели несколько лет назад. И вот сейчас знакомятся с новым аттракционом артиста — «Водная феерия».

Перед выходом Символокова униформисты кладут на манеж легкий непромокаемый ковер. На нем устанавливаются легкие металлические подставки — и все. Артист появляется в обычном костюме. В изящных платьях ассистентки. Блестящие шали в руках вроде бы для украшения номера. И здесь начинается «магия». Символоков взмахивает шалью — и в руках у ассистентки появляется чаша с водой. Размеры чаши довольно внушительные, за полой фрака ее не спрячешь. Мысль о возможности такой уловки полностью исчезает, когда чаши появляются у каждой из четырех ассистенток. И еще две — в руках у иллюзиониста.

Ассистентки ставят свои чаши на столики, закрывают их шалями. Артист держит две чаши на вытянутых руках. И вдруг из каждой забили фонтаны — под хорошим напором струя поднимается почти под самый купол. Очень эффектно. А когда сняли покрывала со столиков, оказалось, что там нет... ни воды, ни чаш.

За изобретение «Водной феерии» Символоков единственный из иллюзионистов был удостоен звания лауреата Всесоюзного конкурса-смотра цирковых произведений. Вот что писал недавно об этом аттракционе журнал «Советская эстрада и цирк» в статье, озаглавленной «Новая страница в жанре»:

«Цирковые феерии» мы видели и раньше, еще во времена Чинизелли и Никитиных. Чаще всего это результат работы водопроводчиков и электротехников — фонтаны, подсвеченные прожекторами и цветными лампами на манеже, на барьерах и в рампадах. Феерия, которую показывает Символоков в своем новом аттракционе, носит совершенно другой характер. Это своеобразный праздник света, цвета и воды, в котором главную роль играет филигранное искусство артиста. Появление и исчезновение огромных чаш, наполненных водой, заставляет зрителей удивляться и восхищаться. Великолепно выдержан темп выступления»...

Но в чем же все-таки секрет трюков? В свободный от гастролей день я встретился с артистом, втайне надеясь выведать этот секрет.

«Маг», мой собеседник, отнюдь не был скрытным, замкнутым. Надежда раскрыть тайну укрепилась, но начал я на всякий случай издалека:

— Скажите, на чем строится так называемая счетная техника?

— На тренировке памяти. Все очень просто. Вот напишите, например, несколько крупных цифр. Сложите.

Илья Калистратович взглянул на столбик цифр и через несколько мгновений назвал сумму.

— Все очень просто, — повторил он. — Вы подсчет начинаете с последней колонки (два пишем, пять в уме). А я, наоборот, сначала определяю тысячи, потом сотни, десятки. При известной тренированности это каждому под силу.

Ничего себе, «просто»! Кстати, Символоков прекратил подобные упражнения на арене только потому, что... запретили врачи: расстроилась центральная нервная система.

Весьма охотно рассказал он и о мнемотехнике:

— Есть у нас специальная азбука — шифр. Зашифровываем мы в основном те предметы, которые могут оказаться у зрителя, а также цифры, распространенные буквосочетания. Однажды чуть не попал впросак. После концерта в доме отдыха собрались артисты. Был среди них Леонид Утесов. Наверное зная кое-что о мнемотехнике, он заспорил, что мы ни за что не угадаем вещь, которая у него в кармане. Пришлось принять вызов. Моя партнерша закрыла глаза, и Леонид Утесов вынул из кармана... фонендоскоп. Откуда у него оказался этот врачебный аппарат?! Но я все же подсказал ассистентке....

Настало, кажется, время для «лобовой атаки»:

— Ну, а «Водная феерия»?

Мой собеседник заметно поскучнел:

— Аттракцион строится больше на манипуляции, нежели на технике.

Я бросил в игру «главный козырь»:

— Весь секрет — в конструкции чаш?

— Отвечу честно — нет. Но вы ведь сами сказали, что, узнав секрет, человек разочаровывается в иллюзионисте. Давайте так договоримся: когда я приеду в Ташкент с новым аттракционом, тогда и раскрою загадку «Водной феерии».

Ничего не поделаешь — резонно. На том и порешили.

В. БОРОДИН.

МЕРИДИАНАМИ СПОРТА

СТОКГОЛЬМ. Чемпионат мира по хоккею завершился блестящей победой сборной Советского Союза. Выиграв позавчера решающий матч у команды Швеции со счетом 3:1 (голы в нашей команде забили Петров, Викулов и Мальцев), советская ледовая дружина в десятый раз (и восьмой раз подряд) стала чемпионом мира и в четырнадцатый раз чемпионом Европы. Красивую и мужественную игру сильнейших хоккеистов планеты наблюдали в этот вечер телезрители 18 стран.

Наша сборная завоевала также «Приз справедливой игры», а Александр Мальцев признан первым снайпером чемпионата (на его счету 15 заброшенных шайб). Лучшими игроками турнира по решению директората чемпионата названы: финский вратарь Илонен, шведский защитник Сведберг и советский нападающий Мальцев.

Результаты двух других матчей последнего тура: Польша — ГДР — 2:5, Финляндия — Чехословакия — 5:3. Таким образом, сборная Швеции, как и в прошлом году, заняла второе место. Бронзовые медали снова получила команда Чехословакии. Польские хоккеисты, замыкающие таблицу, возвращаются в группу «В», их место в будущем году займет команда США.

Журналисты составили символическую «сборную мира». В нее вошли: Кононваленко, Сухи, Сведберг, Фирсов, Недоманский, Мальцев.

Вот как выглядит итоговая таблица чемпионата:

	В	Н	П	Ш	О
СССР	9	0	1	68—11	18
Швеция	7	1	2	45—21	15
ЧССР	5	1	4	47—30	11
Финляндия	5	0	5	31—40	10
ГДР	2	1	7	20—50	5
Польша	0	1	9	11—70	1

БЕЛГРАД. Состоялось доигрывание отложенных партий первого тура матча сборная СССР — сборная остального мира. Тайманов победил Ульмана, Бронвинкель выиграл у Мариновича, Полугаевский сдал партию Горту, Вспечил Тальпайдорп и Корчной — Нортон закончились вничью. После первого тура счет 5,5:4,5 в пользу советских шахматистов.

МИНСК. Завершился молодежный чемпионат мира по фехтованию. Золотые медали завоевали рапиристка из Казани Валентина Никонова, московский саблист Петр Ренский, шпажист из Ленинграда Борис Луномский.

ЛЮБОПЫТНЫЕ СТРОКИ

ГЕРОЙ БАЛЛАДЫ

В СОВХОЗЕ «Мирный труд» после 25-летней работы в хозяйстве с почетом проводили на пенсию плотника Ивана Сергеевича Пашкова. Благодарности и премии украшают весь его трудовой путь.

А не так давно военком Долгоруковского района вручил этому отличному труженику и орден Отечественной войны первой степени. Высокая боевая награда явилась приятной неожиданностью и для коллектива. Ведь скромный плотник ни разу не обмолвился о подвиге, который совершил он на войне. Между тем в 1941 году Алексеем Сурковым была написана «Баллада о разведчике Пашкове». В ней есть такие слова:

В десять тридцать меня враги погребли,
А в одиннадцать я воскрес...

Так именно и было на самом деле.

...В начале войны полк, в котором находился Пашков, пробивался из окружения. Будучи в разведке, Иван Сергеевич наскочил на вражескую засаду. Фашисты долго пытали советского солдата, стремясь выведать, где укрылась его часть. Но он молчал. Взбешенные гитлеровцы заставили разведчика вырыть для себя могилу и расстрелять его. Но Пашков не был убит. Очнувшись, он с невероятными усилиями выбрался из могилы. Изнемогая от тяжелых ран, разведчик дошел до своих и доложил командиру о выполнении задания. Полк разгромил немецкий заслон.

Командование представило И. С. Пашкова к ордену. Но получилось так, что в ту трудную годину документы не попали по назначению. И вот много лет спустя награда нашла героя.

Пермь.

КЛАД СЕЛА АКЧИМА

НА СЕВЕРЕ Пермской области вдоль берега быстрой Вишеры раскинулось небольшое село Акчим. Это одно из самых древних русских поселений Урала. Существует предание, что основали его городцы, бежавшие в закамские леса из-под власти Ивана III. Многолетнее отчуждение Акчима от «земли обетованной» в первый период его существования способствовало сохранению в селе старинного русского говора. Язык акчимских старожилов изобилует словами, которые сейчас не сохранились ни в одном другом словаре России. Например, слово «емь» (ладонь). В современном языке остались только производные — емкий, поймать, иметь и другие.

Вот уже десять лет село Акчим является местом паломничества диалектологических экспедиций кафедры языкознания Пермского государственного университета. Их цель — изучение говора этого села и создание толкового словаря Акчима. Из обихода акчимцев отобрано 60 тысяч слов! Наблюдения показали, что иные старожилы села употребляют в своей речи столько же глаголов (по количеству), сколько насчитывает словарь Пушкина.

Своими исследованиями пермские лингвисты подтвердили справедливость предания о пранародине аборигенов села. И даже внесли в эту версию некоторые существенные детали. Прежде чем прийти на Урал, новгородцы какое-то время обитали на Вологодчине и на Вятской земле. Об этом свидетельствуют вплетения в говор акчимцев языковых средств, характерных для среднерусского севера.

Пермь.

ПРОГНОЗЫ СИНОПТИКОВ

ПОГОДА В АПРЕЛЕ

ЗИМА и начало весны в этом году отличались относительно сухой и теплой погодой. По-летнему тепло было в последние дни марта — температура в отдельных районах республики достигала 25—30 градусов. Сравнительно редко выпадали осадки, значит невелики запасы влаги.

Апрель — весенний месяц с присущими ему капризами: частой сменой тепла и холода, ливневыми дождями, иногда дающими в сутки месячную норму осадков.

В апреле быстро прибавляется день, и солнце все выше поднимается над горизонтом. По сравнению с январем день станет вдвое больше. На большей части территории Узбекистана средняя месячная температура воздуха в апреле 8—14, на юге — 15—17 градусов тепла. В начале — переменная облачность, временами осадки, во второй половине месяца — местами грозы.

Месячное количество осадков на большей части территории Узбекистана составит 25—50 миллиметров, в горных и предгорных районах 50—100 миллиметров, что соответствует норме. Наиболее теплая погода ожидается в третьей декаде. В этот период температура достигнет ночью 15—18, днем — 30 градусов тепла.

Но будет и прохладное время: похолодает в четвертой пятидневке апреля, местами — до слабых заморозков в воздухе.

А. АВАНЕСОВА.

Начальник отдела долгосрочных прогнозов погоды Управления гидрометслужбы Узбекской ССР.

* * *

Сегодня днем по Узбекистану ожидается переменная облачность, по Каракалпакской АССР и Хорезмской области — дождь, по Бухарской области — без существенных осадков, по остальной территории — без осадков. Ветер неустойчивый, 3—7 метров в секунду, по Каракалпакской АССР, Хорезмской и Бухарской областям — западный, 10—15 метров в секунду, по пустынным районам местами с пыльными бурями. Температура 24—29, по югу — до 30, по Каракалпакской АССР и Хорезмской области — 13—18 градусов тепла.

В Ташкенте — переменная облачность, без осадков. Ветер восточный, 5—10 метров в секунду. Температура 26—28 градусов тепла.

СЛУЖБА СПРАВКИ

Главное управление Госстраха Узбекской ССР

ДОВОДИТ ДО СВЕДЕНИЯ ВСЕХ РУКОВОДИТЕЛЕЙ КОЛХОЗОВ И МЕЖКОЛХОЗНЫХ ОРГАНИЗАЦИЙ,

что в соответствии с Указом Президиума Верховного Совета СССР от 28 августа 1967 года «О государственном обязательном страховании имущества колхозов»

СТРАХОВЫЕ ОРГАНЫ УЗБЕКСКОЙ ССР

ПРИСТУПИЛИ

К ПРОВЕДЕНИЮ СТРАХОВАНИЯ И ИСЧИСЛЕНИЯ ПЛАТЕЖЕЙ ПО ГОСУДАРСТВЕННОМУ ОБЯЗАТЕЛЬНОМУ СТРАХОВАНИЮ ИМУЩЕСТВА КОЛХОЗОВ И МЕЖКОЛХОЗНЫХ ОРГАНИЗАЦИЙ.

Государственному обязательному страхованию подлежит следующее имущество колхозов и межколхозных организаций:

урожаи сельскохозяйственных культур (кроме урожая естественных сенокосов);

сельскохозяйственные животные, домашняя птица, кролики, пушные звери и семьи пчел;

здания, сооружения, передаточные устройства, силовые, рабочие и другие машины, транспортные средства, оборудование, ловецкие суда, орудия лова, инвентарь, продукция, сырье, материалы, многолетние насаждения.

Урожай сельскохозяйственных культур считается застрахованным на случай гибели или повреждения их в результате засухи, недостатка тепла, излишнего увлажнения, вымокания, выпревания, заморозков, вымерзания, града, ливня, бури, урагана, наводнения, селя, безводья или маловодья в источниках орошения и в результате других необычных для данной местности метеорологических или иных природных условий, а также от болезней вредителей растений и пожара.

Сельскохозяйственные животные, домашняя птица, кролики, пушные звери и семьи пчел считаются застрахованными на случай гибели (падежа, вынужденного забоя или уничтожения) в результате стихийных бедствий, инфекционных болезней и пожара. Животные, записанные в государственную племенную книгу, застрахованы также на случай гибели в результате инфекционных болезней и несчастных случаев.

Здания, сооружения, передаточные устройства, силовые, рабочие и другие машины, транспортные средства, оборудование, инвентарь, продукция, сырье, материалы, многолетние насаждения застрахованы на случай гибели или повреждения в результате наводнения, бури, урагана, ливня, града, обвала, оползня, действия подпочвенных вод, селя, удара молнии, землетрясения, просадки, пожара, взрыва и аварий, а многолетние насаждения, кроме того, и от засухи, морозов, болезней и вредителей растений.

Платежи по страхованию имущества уплачиваются колхозами по ставкам, установленным Советом Министров Узбекской ССР от 30/XII-1967 г. № 697 «О государственном обязательном страховании имущества колхозов».

Страховые платежи для каждого колхоза исчисляются инспекцией государственного страхования один раз в год по данным учета и отчетности колхоза со стоимости имущества.

Стоимость урожая сельскохозяйственных культур для исчисления страховых платежей определяется исходя из средней урожайности за последние пять лет и действующих государственных закупочных цен в расчете на площадь, которая была занята в колхозе культурами в предыдущем году (озимыми культурами и многолетними сеяными травами под урожай текущего года).

Стоимость урожая определяется по каждой культуре или по группе культур.

Стоимость сельскохозяйственных животных, домашней птицы, кроликов, пушных зверей, семей пчел для исчисления страховых платежей определяется по балансу колхоза на 1 января данного года, причем стоимость рабочего скота определяется с учетом амортизации.

Стоимость зданий, сооружений, передаточных устройств, силовых, рабочих и других машин, транспортных средств, оборудования, ловецких судов, орудий лова, инвентаря, продукции, сырья, материалов и многолетних насаждений для исчисления страховых платежей определяется по балансу колхоза на начало данного года. При этом стоимость имущества, кроме продукции, сырья и материалов, определяется с учетом износа (амортизации).

Платежи по государственному страхованию уплачиваются колхозами в сроки, установленные постановлением Совета Министров Узбекской ССР от 30 декабря 1967 года № 697:

первый срок в размере 20% — К 15 МАРТА;
второй срок в размере 20% — К 1 ИЮНЯ;
третий срок в размере 20% — К 15 СЕНТЯБРЯ;
четвертый срок в размере 40% — К 1 НОЯБРЯ текущего года путем перечисления на счет инспекции государственного страхования в отделениях Государственного банка СССР.

Страховые платежи колхозы уплачивают в первоочередном порядке. В случае неуплаты их в установленные сроки, неуплаченные суммы списываются с текущих счетов (кроме особых текущих счетов) в порядке, предусмотренном для государственных и кооперативных предприятий и организаций по платежам в бюджет.

За просрочку платежа взимается пени в размере 0,05% за каждый день просрочки, начиная со следующего дня после наступления срока платежа по день уплаты просроченных сумм включительно.

Страхование урожая сельскохозяйственных культур, животных и другого имущества межколхозных предприятий, организаций и объединений проводится в порядке, установленном для страхования такого же имущества в колхозах.

Учитывая, что правильное и своевременное проведение государственного обязательного страхования имущества колхозов и межколхозных организаций имеет большое хозяйственно-политическое значение,

Главное управление государственного страхования Узбекской ССР просит всех руководителей, главных бухгалтеров, экономистов и других специалистов колхозов и межколхозных организаций оказывать всемерное содействие работникам инспекций Госстраха в правильном исчислении страховых платежей, а также напоминает, что в случае гибели или повреждений застрахованного имущества в результате указанных выше причин, колхозы обязаны немедленно сообщить об этом в инспекцию Госстраха с тем, чтобы было возможно своевременно установить степень гибели или повреждения имущества и в соответствии с этим выплатить страховое возмещение.

ГЛАВНОЕ УПРАВЛЕНИЕ ГОСУДАРСТВЕННОГО СТРАХОВАНИЯ УЗБЕКСКОЙ ССР.

УПРАВЛЕНИЕ СТРОИТЕЛЬСТВА ГЛАВМОССТРОЯ В ГОРОДЕ ТАШКЕНТЕ со всеми своими подразделениями С 20 АПРЕЛЯ

ПРЕКРАЩАЕТ СВОЮ РАБОТУ ПО СТРОИТЕЛЬСТВУ И ВОССТАНОВЛЕНИЮ ГОРОДА.

Просьба ко всем организациям, учреждениям и предприятиям, имевшим договорное отношение со строительными управлениями, управлением коммунникаций направлять свои претензии в Управление строительства не позднее 10 апреля по адресу: г. Ташкент, массив Чиланзар, квартал 2, дом 14 «а».

К СВЕДЕНИЮ ПЧЕЛОВОДОВ-ЛЮБИТЕЛЕЙ!

Можно приобрести ульи и разный пчеловодный инвентарь, а также наборы для пчеловода-любителя по цене 98 руб. 38 коп.

В набор входит 1 медогонка, 10 килограммов искусственной вощины и прочий мелкий инструмент.

Обращаться: г. Сары-Агач, ул. Красноармейская, 58, пчелопункт.

ВНИМАНИЮ РЫБОЛОВОВ!

С 16 апреля по 31 мая

ЗАПРЕЩАЕТСЯ ВСЯКОЕ РЫБОЛОВСТВО НА ОЗЕРАХ, РЕКАХ И ВОДОХРАНИЛИЩАХ.

Спортивно-любительский лов рыбы разрешается одной удочкой с количеством крючков не более двух штук, на участках, выделенных Узбекрыбводом (на водоемах, не имеющих рыбохозяйственного значения, за пределами мест нереста промысловых видов рыб и зон, запрещенных правилами рыболовства).

УЗБЕКРЫБВОД.

ТАШКЕНТСКИЙ ТЕХНИКУМ СОВЕТСКОЙ ТОРГОВЛИ (ул. Шота Руставели, 25) С 1 АПРЕЛЯ ВЫЗЫВАЕТ

на экзаменационную сессию учащихся 1 и 3 курсов заочного отделения всех специальностей.

ВАС ПРИГЛАШАЮТ

ТЕАТРЫ

ГОСУДАРСТВЕННЫЙ УЗБЕКСКИЙ АКАДЕМИЧЕСКИЙ ТЕАТР ДРАМЫ им. ХАМЗЫ — Шестое июля; ГОСУДАРСТВЕННЫЙ РУССКИЙ АКАДЕМИЧЕСКИЙ ТЕАТР ДРАМЫ им. ГОРЬКОГО — Возраст расплаты; КОНЦЕРТНЫЙ ЗАЛ им. СВЕРДЛОВА — гастроли Ленинградского вокально-инструментального эстрадного ансамбля «Поющие гитары»; ТАШГОСЦИРК — новый аттракцион «Водная феерия» под руководством И. Символокова и гастроли артистов Таджикистана.

КИНО

Разоблачение: ДВОРЕЦ ИСКУССТВ, «ЧАЙКА», «СПУТНИК», им. НАВОИ, «МОСКВА» (днем и вечером); Брат доктора Гомеса: «УЗБЕКИСТАН», «25 ЛЕТ УЗБЕКИСТАНА», «ВОСТОК», «ДРУЖБА» (днем и вечером); Адам и Хева: «30 ЛЕТ КОМСОМОЛА» (днем и вечером); Македонская свадьба: «50 ЛЕТ ТАШСОВЕТА» (днем и вечером); Золотые серьги (на узбекском языке): им. НАВОИ (в 4 ч. 40 м. дня); Свадьба в Малиновке: «МОСКВА» (в 3 ч. дня); Яблоки сорок первого года: ДВОРЕЦ ИСКУССТВ (в 11 ч. 30 м. утра).

ЦЕНТРАЛЬНЫЙ СТАДИОН «ПАХТАКОР» 1, 2 апреля СОСТОЯТСЯ ФУТБОЛЬНЫЕ МАТЧИ на первенство СССР между командами высшей лиги мастеров класса «А»: «ДИНАМО» (Москва) — «ПАХТАКОР» (Ташкент). Начало в 7 ч. вечера.

Коллектив Центрального комитета общества Красного Полумесяца Узбекистана, Министерство здравоохранения Узбекской ССР и Республиканский комитет профсоюза медицинских работников выражают глубокое соболезнование председателю Центрального комитета общества Красного Полумесяца Узбекистана А. У. Юдадову по поводу смерти его жены

Максуды ХОДЖАЕВОЙ.

ГОВОРИТ И ПОКАЗЫВАЕТ ТАШКЕНТ

2 ЧЕТВЕРГ

ПЕРВАЯ ПРОГРАММА. 6.15 Концерт. 8.25 Песни весны и радости. 9.30 Песня о Родине. 10.10 М. Глинка. Соната-баллада. 10.30 Мелодии дружбы. 11.15 «К 25-летию победы в Великой Отечественной войне» (узб.). 11.30 Отмелодии к мелодии. 12.15 «Строится Алмалыкский цинковый» (узб.). 12.25 Концерт для строителей Алмалыкского цинкового завода. 13.30 Концерт из произведений Н. Римского-Корсакова и М. Мусоргского. 15.15 «Пять минут о вашем здоровье» (узб.). 15.20 Радиоуниверситет музыкальной культуры (узб.). 16.10 Образ В. И. Ленина в произведениях композиторов Узбекистана. 16.50 Обзор «Правды» (узб.). 17.00 «Я иду с Востока». 18.00 «На юбилейных объектах» (узб.). 18.10 Танцы из узбекских балетов. 19.20 Отрывки из татарских опер. 20.00 «Пахтакор» — «Динамо» (Москва). 20.45 Музыка. 21.00 На международные темы (узб.). 21.10 Концерт для тружеников села. 22.20 Легкая музыка. 22.40 Рассказы о В. И. Ленине (узб.). 23.15 Вечер романса.

ПЕРВАЯ ПРОГРАММА. Ташкент. 17.55 Программа. 18.00 «Подвиги отцов» (на узбекском языке). На русском языке: 18.25 Телепередачи. 18.40 «От клинка до рапиры». 19.00 «Пахтакор» — «Динамо» (Москва). 20.45 Программа. На узбекском языке: 20.50 «Герои встречаются вновь». 21.15 Концерт. 21.55 Ленинизм — знамя нашей эпохи. 22.10 Н. Неволодова. «Л. Резниченко. «Володя Ульянов» (4-я часть). ВТОРАЯ ПРОГРАММА. Москва. 13.00 Программа. 13.05 Новости. 13.15 «Тимп и Тимп». 13.45 «Самоуправцы». 15.40 Новости. 20.00 Программа. 20.05 Новости. 20.15 Передача с выставки «Советская Россия». 21.00 Новости. 21.05 «Юные конники». 21.30 Ленинский университет миллионов. 22.00 «Деревенские каникулы». 22.30 «В мире животных». 23.30 «Время». ТРЕТЬЯ ПРОГРАММА. Ташкент. На узбекском языке: 20.00 «Пятигорск и пятигорчане». 20.15 Ташкент строится. На русском языке: 20.35 «От двух до семи». 21.35 «Юность наших отцов». Художественный фильм.

Редактор В. А. АРХАНГЕЛЬСКИЙ.

ПРАВДА ВОСТОКА

АДРЕС РЕДАКЦИИ: Ташкент, ГСП, улица «Правды Востока», 28. ТЕЛЕФОНЫ РЕДАКЦИИ: заместители редактора — В-3-10-48, В-3-72-77; ответственный секретарь — В-3-85-04; секретариат — В-3-34-75; отделы: писем трудящихся и массовой работы — В-3-15-20; пропаганды марксистско-ленинской теории — В-3-43-64, партийной жизни и местной печати — В-3-41-47, международной жизни — В-3-34-75, промышленности и транспорта — В-3-16-38, капитального строительства — В-3-44-92, сельского хозяйства — В-3-42-92, науки, школ и вузов — В-3-40-54, литературы и искусства — В-3-67-06; советского строительства и быта; военно-спортивный — В-3-37-76; внутренней информации — В-3-81-29; ночной редакции — В-3-34-75, прием объявлений — В-3-81-42. Коммутатор редакции и издательства — от В-3-02-49 до В-3-02-58. Собственные корреспонденты: в Ташкенте — В-3-14-75, Самарканде — 4-39-27, Гулистане — 32-36, Термезе — 31-45, Ургенче — 30-73, Фергане — 4-54-15, Карши — 49-98, Бухаре — 3-13-55, Наманган 42-78.

Р. 00380. Индекс 64572. Типография издательства ЦК Компартии Узбекистана, г. Ташкент. Изд. № Г-383.