Пролетарии всех стран, соединяйтесь!

ПРАВДА ВОСТОКА

ГАЗЕТА ИЗДАЕТСЯ С АПРЕЛЯ 1917 ГОДА

ОРГАН ЦК КОМПАРТИИ УЗБЕКИСТАНА, ВЕРХОВНОГО СОВЕТА И СОВЕТА МИНИСТРОВ УЗБЕКСКОЙ ССР

№ 77 (16226) • Четверг, 2 апреля 1970 года • Цена 2 коп.

ЛЕНИН В ЭТОТ ДЕНЬ

ХРОНИКА ВЕЛИКОЙ ЖИЗНИ

100

1902 — **Владимир Ильич ЛЕНИН** пишет из Мюнхена письмо М. А. Ульяновой, беспокоится о ее здоровье; просит переслать по получении его нового адреса (в связи с предстоящим переездом в Лондон) русские книги, в том числе литературу по статистике. **1905** — Присутствует на конференции российских социалистических организаций, состоявшейся в Женеве. Убедившись в оппортунистическом составе конференции, Ленин покидает ее. ● Избирается делегатом на III съезд РСДРП от одесской организации партии. **1906** — Выступает в Петербурге с политическим рефератом на тему: «Вооруженное восстание и пролетариат». **1914** — Статья Ленина «Капитализм и печать» публикуется в № 41 газеты «Путь Правды». Говоря о продажности буржуазных газет, Ленин замечал: **«Когда два вора дерутся, от этого всегда будет известная польза для честных людей. Когда вконец перессорятся «деятели» буржуазного газетного дела, они раскрывают перед публикой продажность и проделки «больших» газет».** **1917** — Ленин участвует в совещании с левыми социал-демократами по вопросу об отъезде в Россию и просит Фр. Платтена быть доверенным лицом для ведения переговоров с германским правительством по вопросу о проезде через Германию в Россию. ● В 3 часа дня Ленин вместе с Платтеном едет из Цюриха в Берн для объяснения с Р. Гриммом, который вел переговоры с германским посланником в Берне о проезде эмигрантов через Германию в Россию. Ввиду двусмысленной позиции, занятой Р. Гриммом, Ленин отказывается от его посредничества и договаривается с Платтеном о дальнейшем ведении этих переговоров. **1919** — Беседует с Т. Севастьянихиным — председателем 1 Всероссийского съезда крестьян, о работе съезда, записывает пожелания, высказанные на съезде, а затем пишет записку наркому внутренних дел о необходимости обеспечить обратный проезд делегатам. ● В связи с жалобой представителей Путивльского уезда Курской губернии Ленин пишет записку наркому внутренних дел о необходимости проведения ревизии и перевыборов Путивльского Совета.

КОММУНИСТЫ И ТЕХНИЧЕСКИЙ ПРОГРЕСС

НАУЧНО-ТЕХНИЧЕСКИЙ прогресс — один из главных путей дальнейшего повышения эффективности общественного производства, роста производительности труда. На это еще раз обратили внимание декабрьский (1969 г.) Пленум ЦК КПСС и седьмая сессия Верховного Совета СССР. Освоение новых высокопроизводительных машин и оборудования, эффективных технологических процессов — главные линии, по которым должно идти развитие народного хозяйства. Это и понятно, ибо технический уровень производства в конечном счете определяет и его экономическое состояние.

Оценивая значимость технического прогресса именно с этих позиций, коллективы, инженерно-технические работники предприятий республики вносят свои предложения при обсуждении Письма ЦК КПСС, Совета Министров СССР, ВЦСПС и ЦК ВЛКСМ «Об улучшении использования резервов производства и усилении режима экономии в народном хозяйстве».

Поднять творческую активность трудящихся в борьбе за ускорение научно-технического прогресса, возглавить глубокий поиск и использование внутренних резервов, служить примером высокой организованности и ответственности за порученное дело в первую очередь призваны коммунисты. Партийные и комсомольские организации должны повседневно развивать новаторство, используя для этого все формы и методы воспитательной работы, мощную силу социалистического соревнования.

Немалый опыт борьбы за технический прогресс накопили химики Чирчика. Здесь сотни коммунистов и беспартийных инженеров и техников, рабочих и служащих участвуют более чем в тридцати творческих бригадах. В прошлом году в результате внедрения рационализаторских предложений электрохимический комбинат сэкономил почти 800 тысяч рублей. Коллектив не останавливается на достигнутом, все время ищет новые резервы. Специалисты разрабатывают автоматизированную систему управления для технологических и производственных процессов аммиачного цикла. Новые технологические агрегаты и линии, которые химики решили освоить досрочно, позволят на десятки тысяч тонн увеличить выработку продукции. Экономический эффект от реализации рационализаторских предложений составит не менее полумиллиона рублей.

Коллектив Бекабадского металлургического завода имени В. И. Ленина — инициатор соревнования за достойную встречу юбилея Ильича. Металлурги держат свое слово. На их счету более сотни тонн сверхплановой стали и проката — результат самоотверженной, борьбы за повышение эффективности производства и ускорение темпов технического прогресса. В авангарде соревнования идут коммунисты, передовики производства. За четыре года осуществлен значительный комплекс организационно-технических мероприятий. Это позволило выработать почти на 1.250 тысяч рублей сверхплановой продукции. Сейчас завершена реконструкция первой мартеновской печи. Теперь каждая плавка на 12 процентов стала «тяжеловесней». Машина импульсной резки заготовок на установке непрерывной разливки стали позволит еще больше увеличить выпуск продукции. Металлурги продолжают выявлять резервы. Разработано 12 планов НОТ, осуществление которых даст десятки тысяч рублей экономии.

На заводе «Ташгекстильмаш» коммунисты многое делают для внедрения в производство достижений науки и техники, научной организации труда. Здесь действуют советы НОТ, комплексные бригады механизации. За счет совершенствования технологии производства, механизации трудоемких процессов высвобождены сотни человек, объем производства за последние три года возрос на 9 процентов.

Постоянную заботу о техническом прогрессе проявляет Кокандский горком партии. Вопросы совершенствования производства, внедрения новой техники и технологии часто обсуждаются на партийных собраниях предприятий города.

Можно привести немало и других подобных примеров. Однако уровень этой работы на многих заводах и фабриках республики оставляет желать лучшего.

Известно, что одним из мощных средств технического перевооружения производства являются замена устаревшего оборудования, его модернизация, интенсификация технологии. И непонятно, почему некоторые министерства и ведомства медлят с установкой нового оборудования. «Правда Востока» не раз писала о том, что на складах предприятий лежит на десятки миллионов рублей неустановленных машин и станков. С такой негодной практикой пора кончать. Выполнение плана внедрения новой техники должно стать непреложным законом для каждого предприятия, стройки.

Внедрение новой техники и технологии должно сопровождаться не только увеличением выпуска продукции, экономией труда и материалов, но и улучшением качества изделий. И правильно поступили коммунисты завода «Электромаш», взяв под свой повседневный контроль освоение новых изделий и техники.

Развитие технического прогресса должно осуществляться на базе новейших достижений науки и техники, широкой автоматизации и механизации всех производственных процессов, с использованием высокопроизводительного оборудования. Задача состоит в том, чтобы постепенно освободиться от мелких подсобных, вспомогательных и обслуживающих производств, расширить межотраслевые связи и кооперацию с другими предприятиями.

Надо добиться, чтобы все рабочие и специалисты в совершенстве знали свое дело. Сегодня мало хорошо работать самому. Необходимо сделать все, чтобы и твой товарищ по бригаде, по цеху тоже стал передовиком. Предмет особой заботы партийных и хозяйственных организаций—создание условий для систематического повышения экономических знаний руководящими кадрами, инженерно-техническими работниками.

Коренные проблемы дальнейшего повышения эффективности общественного производства, развития технического прогресса должны постоянно находиться в центре внимания партийных организаций. Их следует рассматривать и решать на партийных собраниях, мобилизовать коммунистов, коллективы предприятий на решение этих вопросов. Каждый объект реконструкции и технического перевооружения должен находиться под систематическим контролем общественных организаций, быть предметом постоянных забот коммунистов.

Задачи, стоящие перед партийными организациями по ускоренному развитию технического прогресса, определены XXIII съездом партии, декабрьским Пленумом ЦК КПСС. Добиться максимального повышения эффективности производства, совершенствования управления, ознаменовать юбилей В. И. Ленина новыми трудовыми успехами — долг партийных организаций, всех коммунистов, всех советских людей.

ПРИЕМ в ЦК КПСС

31 марта Генеральный секретарь ЦК КПСС товарищ Л. И. Брежнев принял Чрезвычайного и Полномочного Посла Венгерской Народной Республики в Советском Союзе товарища Д. Рапаи.

Между тт. Л. И. Брежневым и Д. Рапаи состоялась беседа, прошедшая в теплой, дружеской обстановке.

К ДРУЗЬЯМ НА ПРАЗДНИК

1 апреля из Москвы в Будапешт по приглашению Центрального Комитета Венгерской социалистической рабочей партии, Президиума Венгерской Народной Республики и венгерского революционного рабоче-крестьянского правительства на празднование 25-летия освобождения Венгрии выехала советская партийно-правительственная делегация. Ее возглавляет Генеральный секретарь ЦК КПСС товарищ Л. И. Брежнев.

В составе делегации — кандидат в члены Политбюро ЦК КПСС, Председатель Совета Министров Украинской ССР В. В. Щербицкий, член ЦК КПСС, первый заместитель министра обороны СССР Маршал Советского Союза М. В. Захаров, член ЦК КПСС, посол Советского Союза в Венгерской Народной Республике Ф. Е. Титов.

(ТАСС).

Возвращение Н. В. Подгорного из Ирана

В Москву из Ирана 31 марта возвратился Председатель Президиума Верховного Совета СССР Н. В. Подгорный, где он находился с официальным визитом по приглашению Его Величества Мохаммеда Реза Пехлеви, шахиншаха Ирана.

(ТАСС).

УЗБЕКИСТАН НА ТРУДОВОЙ ВАХТЕ ПЯТИЛЕТКИ



Досрочно выполнила свое пятилетнее производственное задание автоматчица Бухарской шелкомотальной фабрики член КПСС Гульчехра Шадыева. Вся вырабатываемая ею продукция идет высшим сортом.

Фото В. СИРОТКИНА.

ИНИЦИАТОРЫ СОРЕВНОВАНИЯ СДЕРЖАЛИ СЛОВО

БЕКАБАД, 1 апреля. (УзТАГ). Коллектив Узбекского металлургического завода имени В. И. Ленина — инициатор предъюбилейного соревнования в Узбекистане — с честью сдержал слово, выполнил свои обязательства по выдаче сверхплановой продукции в честь столетия со дня рождения вождя.

Совершенствуя технологию производства и повышая уровень механизации, коллектив прокатного цеха по сравнению с прошлым годом увеличил производительность труда на два с половиной процента. Пятилетнее задание решено выполнить к 10 ноября. Высоких показателей на трудовой вахте добился коллектив мартеновского цеха — с начала года две трети плавок сварено скоростным методом и выдано тяжеловесными.

В первом квартале металлурги получили 212 тысяч рублей сверхплановой прибыли—вдвое больше, чем намечалось на год. Ко дню рождения В. И. Ленина бекабадцы решили дать еще сотни тонн проката и стали сверх плана.

ПЕРВЫЙ ЛИФТ САМАРКАНДА

САМАРКАНД, 1 апреля. (Корр. УзТАГ В. Попондопуло). Первый лифт с маркой «Самарканд» сошел сегодня с конвейера. Производство пассажирских подъемных агрегатов освоено на новом предприятии города — лифтостроительном заводе.

— Лифты с маркой «Самарканд», — рассказал директор завода А. Л. Розенцвейг, — самой новейшей модели. Грузоподъемность каждого — 350 килограммов.

Первые лифты предназначены для высотных зданий Свердловска и самого молодого города республики — Навои. Самаркандский завод будет производить четыре тысячи лифтов в год.

200 ОБУВЩИКОВ ЗАВЕРШИЛИ ЛИЧНЫЙ ПЯТИЛЕТНИЙ ПЛАН

Рабочие ищут резервы производства, пути экономии в большом и малом

ОБСУЖДАЯ на рабочих собраниях Письмо ЦК КПСС, Совета Министров СССР, ВЦСПС и ЦК ВЛКСМ «Об улучшении использования резервов производства и усилении режима экономии в народном хозяйстве», обувщики нашей фабрики единодушно поддержали этот важный мобилизующий документ.

В коллективе еще шире развернулось соревнование за досрочное выполнение заданий пятилетки. Более 200 передовиков уже завершили свои личные пятилетние планы и трудятся в счет 1971 года. Горячо подхвачен почин московской ткачихи М. Иванниковой, призвавшей работать 21 и 22 апреля на сэкономленных материалах. Вырубщики К. Расулов, Л. Шварц, закройщики В. Фомин, А. Соколова, Л. Чикова и другие, определив свои возможности, решили работать на сэкономленных материалах несколько дней.

С щедрой инициативой выступили молодые обувщики. На юбилейной вахте они обязались сэкономить 260.000 квадратных дециметров кожматериалов.

Комсомольцы З. Юрмухамедов, В. Зинковская, Х. Ибатов, Х. Дибаров, И. Ирназаров, А. Ахмедов, А. Антонова и другие уже рапортовали о досрочном выполнении своих личных обязательств.

Принято решение проверить каждое рабочее место, каждый производственный участок с тем, чтобы выявить резервы, конкретно определить, где можно улучшить работу, что нужно сделать для дальнейшего роста эффективности производства.

Вот некоторые конкретные предложения, высказанные при обсуждении Письма ЦК КПСС, Совета Министров СССР, ВЦСПС и ЦК ВЛКСМ.

Ю. ЛЮСТИКМАН, начальник второго цеха:

— На нашей фабрике трудится много молодежи. Я считаю, что производственная учеба молодых обувщиков, их профессиональный рост — важный резерв. Следует создать во всех цехах школы передового опыта, организовать систематическую и целенаправленную переподготовку молодых рабочих и специалистов.

Л. СТЕПАНЯНЦ, начальник ОТК:

— Насущной задачей сегодняшнего дня является улучшение качества продукции. Коллектив фабрики поддержал почин саратовцев и борется за сдачу обуви с первого предъявления. Наша цель сократить потери от брака и перевода обуви в пониженные сорта на 6 тысяч рублей в этом и на 12 тысяч рублей в 1971 году.

Первое условие успеха — это повышение квалификации рабочих, досконального знание технологии. Кроме того, пора обеспечить ритмичное снабжение и ритмичную работу, повысить требовательность мастеров и руководителей участков, усилить борьбу с потерями времени, добиться полного использования имеющегося оборудования.

М. ПРУСАКОВ, заместитель начальника пятого цеха:

— Вопрос экономии сырья неразрывно связан с технической оснащенностью, реконструкцией производственных участков, рационализацией. Мы подсчитали, что реконструкция только одного отделочного участка нашего цеха даст возможность выпускать сверх плана 10 тысяч пар обуви в год. Новое техническое перевооружение — огромный резерв экономической эффективности.

Дельными, конкретными были также предложения, которые внесли С. Баевский — начальник восьмого цеха, В. Полещук и П. Алтынов — рабочие девятого цеха, А. Брославекий — мастер четвертого цеха, М. Кулеш — главный механик, Н. Поликарпов — заместитель главного инженера фабрики и другие.

Речь шла и о том, что у нас еще немало нарушителей трудовой дисциплины, прогульщиков, непроизводительных потерь средств и времени. Ощущается нехватка рабочей силы, допускаются срывы производственного ритма.

В обсуждении Письма ЦК КПСС, Совета Министров СССР, ВЦСПС и ЦК ВЛКСМ участвовал весь коллектив. Свыше 150 рабочих и инженерно-технических работников внесли предложения, направленные на повышение производительности труда, экономию сырья и средств. Разработаны конкретные мероприятия, цель которых — активное обеспечение высокой эффективности производства.

Решено реконструировать отделочный участок цеха № 5, установить в первом цехе наклонный транспортер, двадцать прессов «ПГВ-8», заменить часть оборудования в пошивочных и других цехах. Будет внедрено в производство 40 новых моделей. Обувщики обязались до конца года сэкономить 200 тысяч киловатт-часов электроэнергии и 450 килограммов медного обмоточного провода, 5.200 тысяч квадратных дециметров хромовых, юфтевых и текстильных товаров, 1 миллион квадратных дециметров жестких кожтоваров, вспомогательных материалов на 35 тысяч рублей.

Будет обучено более 320 рабочих, 500—повысят квалификационные разряды, 300 — освоят смежные профессии.

Борьба за технический прогресс, экономию и бережливость, высокое качество продукции становится массовым боевым движением.

Т. АХРАРОВ.
Секретарь парткома обувной фабрики № 1.
г. Ташкент.

НА ВЕСЕННЕМ ПОЛЕ

ПРИСТУПИЛ И СЕВЕР

УРГЕНЧ, 1 апреля. (По телефону от соб. корр.). Хлопкоробы Янгиарыкского района, борющиеся за 40-центнеровый урожай, начинают нынче посевную в небывало ранние сроки. Честь засеять первые гектары выпала бригаде Рамата Мавлянова из колхоза «Ленинизм». Эта бригада, как и многие другие, полностью завершила подготовку к севу.

Спешат и кукурузоводы. Бригада Сабура Раджабова из колхоза имени Ахунбабаева отсеялась уже на трети клина.

Начинают посевную и другие хозяйства этого и других районов.



Успешно начали сев хлопчатника земледельцы колхоза «Москва» Аккурганского района. Труженики хозяйства в юбилейном году борются за 34-центнеровый урожай. Сев они намерены провести в сжатые сроки. На снимке: за работой передовой сеяльщик Кучалн Сулиев.

Фото Р. ДЖУМАНИЯЗОВА.

КОНТРОЛЬ НА СЕВЕ

ФЕРГАНА, 1 апреля. (По телефону от соб. корр.). Весенняя хлопковая страда набирает темп. Все новые хозяйства и районы области приступают к севу. Ожили полевые станы. В Ферганском районе первые семена в почву заделали механизаторы колхоза имени Димитрова.

В совхозе «Комсомол» первым посевной агрегат вывел тракторист Х. Эргашев. В Риштанском районе счет засеянным гектарам открыли земледельцы колхоза имени Карла Маркса.

В хозяйствах уделяют особое внимание контролю за качеством подготовленной почвы, заделке семян. Одновременно с семенами в почву вносят удобрения.

И. СКУДОВИЧ.

Накануне Международного кинофестиваля стран Азии и Африки

В УЗБЕКИСТАНЕ началась подготовка к новой международной встрече: с 15 по 25 сентября в столице республики будет проходить второй Международный кинофестиваль стран Азии и Африки.

1 апреля в Ташкенте состоялась пресс-конференция, посвященная предстоящей встрече. Перед журналистами выступили председатель оргкомитета по проведению фестиваля — заместитель Председателя Совета Министров Узбекской ССР М. Т. Турсунов. Он подчеркнул, что предстоящий фестиваль ставит перед собой те же цели, что и первая встреча деятелей кино двух континентов, состоявшаяся в 1968 году в Ташкенте. Фестиваль призван служить делу дальнейшего сближения и взаимного обогащения национальных культур, развитию творческого содружества работников кинематографии Советского Союза и стран Азии и Африки. Девиз встречи: «За мир, социальный прогресс, свободу и независимость народов».

Генеральный директор фестиваля — председатель Государственного комитета Совета Министров республики по кинематографии А. П. Каюмов. Образован пресс-центр международной встречи, которым руководит директор Узбекского телеграфного агентства Г. Н. Наджимов.

Для проведения фестиваля выделяются лучшие кинотеатры столицы республики.

(УзТАГ).

СТРАДА ЧАБАНСКАЯ

МОЖЕТ быть, и немногие делегаты недавнего съезда комсомола Узбекистана обратили внимание на молодого чабана, скромно занявшего место в президиуме съезда. Да и имя его, наверное, мало кому знакомо. Но рассказ о весенних трудовых буднях каракулеводов самой отдаленной в совхозе «Дехканабад» первой фермы мне хочется начать с него, со старшего чабана Алишера Мингалиева. Правда, в его небогатой пока трудовой биографии не записано выдающихся свершений, если, конечно, не считать таким его повседневный очень нелегкий труд.

Три года назад Алишер получил от каждых ста овец по 137 ягнят. Никто не удивился такому успеху: в совхозе знают и лучшие показатели. Но заведующий фермой Юлдаш Алимов похвалил:

— Молодец, Алишер. Считай, выдержал экзамен на мастера. Надеюсь, будут новые победы.

И они были. В 1968 году приплод в отаре молодого чабана увеличился до 142 ягнят от сотни овец, а в прошлом году достигнут новый рубеж — 150.

«Довести приплод молодняка до 160 ягнят от каждых ста окотившихся овец. Оставить на выращивание 520 ягнят. Настричь с каждой овцы 3,2 кг. шерсти...».

Это выписка из личных обязательств молодого чабана, принятых в честь ленинского юбилея.

— Уверены, справится,— заявил секретарь парткома совхоза А. Самадов. — Дела у парня идут хорошо.

Меня заинтересовала цифра 520. Столько ягнят решил оставить и вырастить Алишер Мингалиев в юбилейном году. Много это или...

— В его отаре 460 овец, — пояснил заведующий фермой. — Подсчитать нетрудно...

К 22 марта в отаре А. Мингалиева окотилось 160 овец. Резвым табунком бегали возле маток 185 тонконогих ягнят-сосунков.

На первой ферме, лучшей в совхозе, нынче должно окотиться 10.210 каракульских овец. По расчетам специалистов, а здесь, если учитывать опыт и мастерство чабанов, специалистом можно считать каждого, ферма получит 13.438 ягнят. Сколько из них оставить на воспроизводство стада? Этот вопрос обсуждали в коллективе задолго до начала окотной кампании. И решили — не менее 11 тысяч ягнят.



Старший чабан колхоза имени Жданова Кувинского района Ахун Ператов — опытный животновод. В нынешнем году он намерен получить от каждой сотни овцематок по 125 ягнят.

Фото Г. БОЙКО. (УзТАГ).

Едем с парторгом совхоза А. Самадовым от отары к отаре. Иногда по прямой до ближайшей чабанской стоянки 1,5—2 километра. Но дорога петляет в ущельях, приходится преодолевать крутые подъемы и спуски, и спидометр отсчитает с десяток километров, пока доберешься до соседней отары.

— Мастер-животновод первого класса, — знакомит нас парторг с Хаитом Ганибовым. — Работает 14 лет, и работает отлично.

С помощником Хусаном Аликуловым старший чабан успешно проводит окотную кампанию в отаре. Налажены и хороший уход за поголовьем, особенно молодняком, и строгий учет приплода.

— В предыдущие годы у нас главным показателем считался выход ягнят на каракуль, — говорит Х. Ганипов. — А нынче основная задача — оставление молодняка на выращивание. И это правильно — ведь в прошлом году отход и у нас был довольно значительный.

По 160 ягнят решили получить от каждой сотни овец Х. Ганипов и Х. Аликулов, по 125 из них оставить на выращивание.

Первоклассный мастер животноводства Юлдаш Кадыров и заслуженный животновод Узбекской ССР Рашид Джаббаров держат первенство в соревновании чабанов совхоза. Каждый из них решил получить от сотни овец по 200—205 ягнят. Около половины овец уже окотилось, много ягнят двоен и троен. Самый крепкий молодняк оставляют чабаны на выращивание, в отарах передовых чабанов на каждую сотню маток уже оставлено по 120 и больше ягнят.

Хорошее впечатление после поездки в урочище Бугама, где выпасают отары первой фермы, немного омрачила беседа с чабаном Амирали Ишбаевым.

— Все бы хорошо, — рассказывал он. — Окот проходит нормально, молодняк оставляем, да вот с водой плохо...

Дело в том, что, как и во многие другие отары этой фермы, воду для скота надо возить издалека. Ближайший колодец в пяти километрах, а водовоза вот уже несколько дней нет. Приходится доставлять воду во флягах, а много ли ее таким способом привезешь...

Секретарь парткома обещал чабану наладить водоснабжение в ближайшие сутки.

В. ПЕТРОВ.

Соб. корр. «Правды Востока».

Кашкадарьинская область.

ЦЕНА ЗАМОРОЖЕННОГО РУБЛЯ

ПРОБЛЕМЫ КАПИТАЛЬНОГО СТРОИТЕЛЬСТВА

БЫСТРО растут темпы капитального строительства в нашей республике. Только в минувшем году капитальные вложения в народное хозяйство Узбекистана, включая затраты колхозов и населения, составили 2,63 миллиарда рублей, в том числе по государственному плану — 1,98 миллиарда рублей. В нынешнем году объем капиталовложений увеличивается по сравнению с 1969 годом на 11 процентов.

В условиях непрерывного роста капитального строительства, объема ассигнований на эту важнейшую отрасль материального производства, как никогда, остро стоит задача дальнейшего повышения эффективности капитальных вложений. Она предусматривает прежде всего концентрацию материальных и трудовых ресурсов на важнейших объектах, строгое соблюдение нормативных сроков возведения объектов, выполнение плана каждой подрядной организацией.

За последние годы в строительных министерствах и ведомствах республики, в их подразделениях на местах многое сделано для совершенствования организации строительно-монтажных работ. Вместе с тем эффективность капиталовложений еще не достигла необходимого уровня. Почему?

Отдельные министерства и ведомства республики все еще продолжают порочную практику: стремятся строить как можно больше объектов, не считаясь с материальными и финансовыми ресурсами, с возможностями строительных организаций и нормативными сроками. Короче говоря, продолжается распыление сил и средств на многочисленное количество одновременно возводимых объектов. А это влечет за собой рост объема незавершенного строительства, чрезмерное затягивание сроков ввода.

В минувшем году в генеральный подряд Главташкентстроя было включено 447 объектов производственного назначения, из которых 191 — новый. Министерство энергетики и электрификации республики в план 1969 года включило 469 объектов производственного назначения, в том числе—176 переходящих и 293 вновь начинаемых.

Таких примеров можно привести немало. В результате объем незавершенного строительства в Узбекистане за последние три года возрос вдвое, составив на конец 1969 года 110 процентов к объему капиталовложений.

Проверка планов и титульных списков республиканских и союзно-республиканских министерств и ведомств показывает, что планы капитальных работ нередко устанавливаются с превышением норм продолжительности строительства. В минувшем году сроки сооружения ряда объектов превысили нормативные в среднем на 2,2—2,8 года. В проектах планов и титульных списков на нынешний год степень концентрации средств повысилась, значительно сокращаются сроки продолжительности строительства. И все же в некоторых организациях, особенно в министерствах строительства, энергетики и электрификации, разрыв между запланированными и нормативными сроками все еще велик — до одного и более года.

Вот характерный пример. Еще в 1966 году начали строить производственную базу «Узтрансспецстроя». Норма продолжительности сооружения такого объекта 1 год. Темпы же производства работ показывают, что объект будет сдан в эксплуатацию не ранее 1971 года. Такими же темпами строят две больницы по заказу Андижанского облисполкома.

Академик В. Трапезников в одной из своих статей рассчитал, что каждый замороженный в капитальном строительстве рубль дает в год 15 копеек убытка. Легко представить, какой большой ущерб приносит нашей республике растягивание сроков строительства, если учесть, что ежегодный рост незавершенного строительства составляет в среднем 155 миллионов рублей.

В ущерб плановым объектам некоторые министерства и ведомства продолжают распылять средства на неплановые стройки.

Сейчас, когда строительные организации республики готовятся к переходу на новую систему планирования и экономического стимулирования, правильное планирование капитальных вложений и подрядных работ, строгое соблюдение государственной плановой дисциплины — вопросы первоочередной важности. Деятельность подрядных организаций будет оцениваться прежде всего по показателям ввода в действие новых мощностей и объектов. А без ускорения ввода не может быть и речи о повышении эффективности капиталовложений.

В сокращении сроков строительства огромная роль принадлежит правильной организации проектирования, высокому качеству проектов и смет. Между тем и здесь немало недостатков. Нередко планирование проектно-изыскательских работ ведется без учета объемов капиталовложений и перспективности строительства. Силы проектных институтов распыляются на многочисленные, иногда неплановые объекты. Некоторые министерства и ведомства увлекаются проектированием впрок, создавая большие запасы проектной документации, перспектива использования которых неясна.

Так, Министерство связи республики включило в титульный список затраты на проектирование объектов в ближайших лет ориентировочной стоимостью в сорок миллионов рублей. Между тем ассигнования по этому министерству на капитальное строительство не превышают 6—7 миллионов рублей в год. Аналогичное положение в министерствах культуры, торговли, высшего и среднего специального образования республики.

Заготовленная впрок проектная документация нередко морально старест, затраченные на нее средства списываются на убытки. Вместе с тем не всегда своевременно обеспечиваются документацией плановые объекты.

В Письме ЦК КПСС, Совета Министров СССР, ВЦСПС и ЦК ВЛКСМ «Об улучшении использования резервов производства и усилении режима экономии в народном хозяйстве» с особой силой подчеркнуто требование дальнейшего повышения эффективности производства, в том числе и эффективного использования капитальных вложений. Это — задача большой государственной важности. Она может быть решена только совместными усилиями министерств, ведомств, строительных, монтажных, проектных и планирующих организаций. Решена путем максимальной концентрации всех сил и средств на важнейшие плановые объекты, сокращения сроков строительства.

К. АЛИЕВ.

Управляющий Узбекской республиканской конторой Стройбанка.

ВЫБОРЫ В АКАДЕМИИ НАУК УЗБЕКСКОЙ ССР

На состоявшемся в Ташкенте годичном общем собрании Академии наук Узбекской ССР выбран новый состав президиума академии.

Президентом Академии наук республики вновь избран член-корреспондент Академии наук СССР А. С. Садыков. Первым вице-президентом Академии наук Узбекской ССР избран С. Н. Рыжов, вице-президентами — И. М. Муминов и С. Х. Сираждинов.

Членами президиума Академии наук республики избраны А. Агзамходжаев, А. М. Акрамходжаев, У. А. Арифов, М. Н. Набиев, М. К. Нурмухамедов, В. И. Попов, Я. Х. Туракулов, М. Т. Уразбаев, М. З. Хамудханов.

(УзТАГ).

ВЫШЕ ТЕМПЫ СЕВА!

ОПЕРАТИВНЫЕ ДАННЫЕ О ХОДЕ СЕВА ЛЮЦЕРНЫ ПО ОБЛАСТЯМ РЕСПУБЛИКИ НА 1 АПРЕЛЯ 1970 ГОДА

Первая колонка — задание по севу (в гектарах), вторая — посеяно всего, третья — процент выполнения, четвертая — в том числе подкормной

САМАРКАНДСКАЯ	12.000	15.606	130,0	10.180
СЫРДАРЬИНСКАЯ	22.000	25.803	117,3	11.328
КАШКАДАРЬИНСКАЯ	7.500	8.762	116,8	1.754
БУХАРСКАЯ	11.000	11.770	107,0	11.379
АНДИЖАНСКАЯ	10.500	10.931	104,1	10.725
СУРХАНДАРЬИНСКАЯ	8.000	8.143	101,8	7.688
Ферганская	11.000	10.951	99,6	7.509
Ташкентская	13.000	12.504	96,2	10.509
Наманганская	9.000	7.878	87,5	7.821
Хорезмская	6.000	2.330	38,8	1.242
Каракалпакская АССР	10.000	2.826	28,3	911
По Узбекистану	120.000	117.504	97,9	81.136



Не один год трудятся на Навоийском химическом комбинате слесарь-ремонтник Николай Тарасевич (слева) и бригадир Иван Глубшев. Они из когорты тех производственников, кого повсюду уважительно называют мастерами своего дела.

Фото Г. ЯСТРЕБОВА.

СОВЕТЫ СЕЯТЕЛЮ

ЧТОБЫ успешно выполнить юбилейные обязательства, дать осенью государству 4.100.000 тонн хлопка, земледельцы республики, готовясь к севу, выполнили большой объем работ. В больших масштабах, чем в прошлом году, проведены промывочные и запасные поливы, больше вывезено на поля местных удобрений.

Скоро начнется массовый сев. Чтобы получить ранние, дружные и здоровые всходы, надо еще хорошо подготовить почву и отсеяться в лучшие агротехнические сроки. Хорошая разделка почвы достигается в том случае, если ее проводят с учетом конкретных условий на каждом участке. Нужно стремиться к тому, чтобы на полях, вспаханных под зябь, сохранить на поверхности рыхлый слой, обладающий хорошими физическими свойствами.

На полях, получивших промывочные или запасные поливы, на сильно уплотнившихся почвах необходимо чизелевание на глубину 16—18 см, а на слабо уплотнившихся — на 10—12 см. Чизелевание осуществляется с одновременным боронованием. Вслед за этим рекомендуется проводить дополнительное боронование в два или четыре следа в зависимости от состояния разделки почвы. На слабо уплотнившихся почвах вместо чизелевания можно применять дискование.

В целях выравнивания поверхности поля проводят малование. На легких и глубоко взрыхленных почвах используется тяжелая мала, а на тяжелых — легкая. В Голодной степи нужно обходиться только легкой малой.

На землях, где запасные и промывочные поливы не проводились, перед севом достаточно провести боронование и малование. Но, если поля сильно засорены, перед боронованием следует обработать их чизелем с плоскорежущими лапами на глубину 10—12 см.

На полях, вспаханных непосредственно перед севом, для лучшей разделки крупных комьев и некоторого уплотнения верхнего слоя почвы (что необходимо для подтока влаги к семенам) используется тяжелая мала.

В ряде районов республики за зимне-весенний период накоплено недостаточно влаги. В таких районах следует широко применять предпосевной полив по бороздам. Он способствует получению хороших всходов и более ранние сроки и эффективнее подпитывающих поливов. Перед посевом почву нужно хорошо удобрить и одновременно с севом внести установленную норму минеральных удобрений.

Данные науки и опыт передовых хозяйств показывают, что удобрения дают наилучший эффект в том случае, если 60—70 процентов фосфора, 30—40 процентов азота и 50 процентов годовой нормы калия вносят в допосевной период. Но надо учесть, что имеются еще хозяйства, которые не внесли удобрений под зябь. И если всю годовую норму удобрений внести в период вегетации, то это приведет к задержке созревания хлопчатника и значительному уменьшению выхода первых сортов хлопчатника. Во избежание этого на полях, **где под вспашку не внесены удобрения, необходимо внести их во время предпосевной обработки почвы, широко используя культиваторы-удобрители.**

Хлопкосеющие хозяйства располагают большим количеством техники, что позволяет провести сев в лучшие и сжатые сроки, за 7—10 рабочих дней. **Оптимальные календарные сроки сева для различных районов разные, но все районы республики могут приступать к нему при устойчивой температуре почвы: 12—13 градусах на глубине 10—12 см при посеве опушенными семенами и 14—16 градусах при посеве оголенными семенами.**

ЧТО НУЖНО СДЕЛАТЬ ДЛЯ БЫСТРОГО И ДОБРОКАЧЕСТВЕННОГО ПРОВЕДЕНИЯ СЕВА ХЛОПЧАТНИКА

В подавляющем большинстве районов уже установилась благоприятная температура, поэтому надо максимально форсировать сев с тем, чтобы на основной площади завершить его во второй декаде, а в северных районах—в третьей декаде апреля. Это позволит получить массовые всходы в южных районах не позднее 20 апреля, в центральных — 25—30 апреля и в северных — в начале мая.

Устанавливать сроки сева по участкам надо с учетом механического состава почвы. На легких по механическому составу почвах сев рекомендуется проводить в первую очередь.

В Сырдарьинской области сев нужно начинать в первую очередь на полях, не получавших промывочных поливов. Это позволит получить полноценные всходы до возможного поднятия солей к поверхности.

Для ускорения роста и развития растений надо одновременно с севом вносить в почву 15—20 кг азота и 20—30 кг фосфора на гектар. Этот прогрессивный прием следует применять на всей посевной площади.

Во многих хозяйствах одновременно с севом будут вносить в почву гербициды, что позволит значительно уменьшить затраты труда на прополке сорняков. При внесении гербицидов надо строго соблюдать норму, не допуская ни занижения, ни завышения ее. Надо правильно отрегулировать приспособления для внесения гербицидов, строго выдерживать рабочую скорость агрегата и ни в коем случае не допускать уменьшения ее. При пониженных скоростях норма увеличивается, и гербициды могут повредить всходы хлопчатника.

Для внесения гербицидов используются ПГС, а при недостатке их — опыливатели-опрыскиватели «ОТН-8—16».

В последние годы заметно сократились квадратно-гнездовые посевы. Этого нельзя допускать, и необходимо на всех хорошо выравненных полях применять квадратно-гнездовой сев по схемам 60×50 и 60×60 см.

На полях с неправильной конфигурацией и неровным рельефом нужно проводить рядовые посевы с последующей вырезкой и обработкой в двух направлениях, а на сравнительно чистых от сорняков землях—часто-гнездовые посевы.

Необходимо также строго выполнять план широкорядного сева в каждом хозяйстве. Широкорядные посевы следует размещать на крупных полях с малым и средним уклоном.

Для сокращения затрат труда на прореживание всходов необходимо широко применять сев с заданным количеством семян в гнездо. Такой способ сева особенно эффективен на луговых почвах и в хозяйствах, где нагрузка посевов на одного работника велика и прореживание всходов осуществляется с большим запозданием. По этой причине растения угнетаются, задерживается их развитие и снижается урожай хлопка на 3—4 центнера на гектаре.

Нынче в некоторых районах будут высеваться новые вилтоустойчивые сорта хлопчатника. Семян этих сортов пока мало, и надо обращаться с ними бережно, чтобы засеять возможно большую площадь, получить высокий урожай, а стало быть, больше семян для использования их в 1971 году. Необходимо строго соблюдать нормы высева, рекомендованные Министерством сельского хозяйства республики.

В 1969 году из-за позднего формирования урожая часть семян заготовлена с пониженными посевными качествами. Для повышения их качества семена надо прогреть на солнце в течение 3—5 дней, рассыпая тонким слоем на асфальтированных площадках и закрывая их в кучах на ночь.

Важный этап в подготовке семян — обеззараживание их от гоммоза и корневой гнили. Протравливание семян против гоммоза проводится централизованно на хлопкоочистительных заводах, а против корневой гнили — непосредственно в хозяйствах препаратом ТМТД.

Для протравливания семена рассыпают слоем 10—15 см, а затем через сито опыливают препаратом ТМТД из расчета 12 кг препарата на 1 тонну семян. После опыливания семена тщательно перемешиваются. В целях сохранения препаратов на семенах их ни в коем случае нельзя замачивать в яме или проточной воде, а только надо увлажнять на площадках.

После высева рекомендуется следить за состоянием семян и влажностью почвы. Если влаги недостаточно для нормального прорастания семян, необходим поднитывающий полив. В случае образования почвенной корки следует ее быстро разрыхлить, используя все средства — бороны, ротационные мотыги, культиваторы с ротационными рабочими органами (звездочками).

Доброкачественная обработка почвы, сев в лучшие и сжатые сроки — верный залог получения высокого урожая.

А. ДАДАБАЕВ, доктор биологических наук. З. ТУРСУНХОДЖАЕВ, Ф. СОКОЛОВ, А. РАХМАНОВ, кандидаты сельскохозяйственных наук. А. ДУДКО, Ф. ЛЫСЕНКО, М. ЛЯЦКИЙ, заслуженные агрономы Узбекской ССР.

СОВМЕСТНОЕ СОВЕТСКО-ИРАНСКОЕ КОММЮНИКЕ

В СОВМЕСТНОМ советско-иранском коммюнике говорится, что во время пребывания в Иране Председатель Президиума Верховного Совета СССР Н. В. Подгорный и сопровождающие его лица посетили Тегеран, Исфаган и остров Харк, где осмотрели ряд промышленных предприятий, в том числе строящиеся при содействии Советского Союза.

В коммюнике подчеркивается, что отношения между Советским Союзом и Ираном продолжают укрепляться на основе взаимного уважения суверенитета, национальной независимости, равноправия и невмешательства во внутренние дела друг друга.

Эти отношения являются конкретным примером практического претворения в жизнь принципов мирного сосуществования государств с различными социальными системами. С особым удовлетворением было отмечено, что советско-иранская государственная граница является границей мира и сотрудничества двух стран.

Председатель Президиума Верховного Совета СССР подтвердил стремление Советского Союза и впредь строить отношения с соседним дружественным Ираном на принципах миролюбивой внешней политики, основы которой были заложены создателем Советского государства В. И. Лениным. 100-летие со дня рождения которого отмечается в этом году.

В коммюнике отражено особое значение сотрудничества в области экономических отношений между СССР и Ираном, которое отвечает их интересам.

В ходе откровенного и полезного обмена мнениями по важным международным проблемам, подчеркивается в коммюнике, стороны констатировали, что их позиции в ряде вопросов близки или совпадают. Была подтверждена необходимость мирного урегулирования в соответствии с принципами Устава ООН спорных вопросов в отношениях между странами.

В коммюнике говорится, что, проявляя серьезную озабоченность сохраняющимся опасным положением на Ближнем Востоке, стороны выразили свое твердое намерение вместе с другими миролюбивыми государствами добиваться осуществления всех положений резолюции Совета Безопасности ООН от 22 ноября 1967 года. Было подтверждено, что освобождение оккупированных Израилем территорий является основным условием урегулирования этого кризиса, а также выражено осуждение бомбардировок территорий и мирного населения арабских стран. В коммюнике отмечается, что прочное урегулирование на Ближнем Востоке может быть найдено при условии уважения законных прав арабских народов, в том числе населения Палестины. Они выступают за выполнение соответствующих резолюций ООН.

Стороны выразили озабоченность продолжающейся войной во Вьетнаме. Они надеются, что на Парижских переговорах будут предприняты усилия с целью прекращения этой войны.

Стороны считают, что мирное урегулирование во Вьетнаме может быть достигнуто на основе Женевских соглашений 1954 года и уважения права вьетнамского народа самому определять свою судьбу без иностранного вмешательства.

Стороны решительно требуют безоговорочного претворения в жизнь декларации Генеральной Ассамблеи ООН о предоставлении независимости странам и народам, находящимся под колониальным господством.

Далее в коммюнике говорится, что советская сторона информировала иранскую сторону о мерах, которые предпринимаются для подготовки созыва общеевропейского совещания по вопросу о европейской безопасности. Иранская сторона подтвердила, что обеспечение безопасности в Европе является одним из важных факторов, который может повлиять на улучшение общего международного положения.

Касаясь вопроса о разоружении, указывается в коммюнике, стороны подтвердили, что осуществление всеобщего и полного разоружения, включая ядерное разоружение, при эффективном международном контроле, а также создание зон, свободных от ядерного оружия, в том числе на Среднем и Ближнем Востоке, явились бы действенными мерами по укреплению международной безопасности и обеспечению всеобщего мира.

С удовлетворением отметив вступление в силу Договора о нераспространении ядерного оружия, стороны выразили надежду, что к нему присоединится еще большее число государств.

Стороны выразили свою готовность и впредь практиковать откровенный обмен мнениями как по вопросам развития двусторонних отношений, так и по важнейшим международным проблемам, и в этих целях продолжать сложившуюся и оправдавшую себя традицию личных контактов и встреч на различных уровнях. Была достигнута договоренность, что по приглашению Верховного Совета СССР Советский Союз посетит иранская парламентская делегация.

Стороны считают, что визит Председателя Президиума Верховного Совета СССР Н. В. Подгорного в Иран и состоявшийся полезный обмен мнениями по вопросам, представляющим взаимный интерес, будут способствовать укреплению дружбы и еще большему развитию добрососедских отношений между Советским Союзом и Ираном, делу всеобщего мира.

От имени Президиума Верховного Совета СССР и Советского правительства Н. В. Подгорный передал шаху Ирана Мохаммеду Реза Пехлеви и шахине Фарах Пехлеви приглашение посетить Советский Союз с официальным визитом. Приглашение было принято с благодарностью.

ИЗ ПОСЛЕДНЕЙ ПОЧТЫ

СЛОВО О ВЕЛИКОМ ВОЖДЕ

«Великого вождя революции и создателя первого в мире социалистического государства воспевает весь мир!» — под таким девизом вышел вчерашний номер ташкентской областной газеты **«Тошкент хакикати»**. Газета предоставила свои страницы известным писателям и прогрессивным деятелям мира, которые в своих произведениях ярко отображают жизнь и деятельность Владимира Ильича Ленина, великое шествие всепобеждающих идей марксизма-ленинизма по всей планете.

Общественная итальянская деятельница Элена Монтаньяни, венгерский художник Шандор Эка, чехословацкий писатель Иван Ольбрахт делятся с читателями газеты своими впечатлениями о незабываемых встречах с Ильичем.

В номере помещены стихотворения поэтов Дана Деслиу (Румыния), Милана Лайчака (Чехословакия), Иоганнеса Р. Бехера (ГДР), Д. Сенге (Монголия), Кун Де Гю (КНДР), Суканта Бхаттачария (Индия) о великом учителе и вожде.

Содержательные материалы дополняют плакаты художников и снимки фотокорреспондентов зарубежных стран.

Новости планеты

Сообщают корреспонденты ТАСС и АПН

- СОВЕТСКИЕ ЛЮДИ О «ЗЕМЛЕ ОБЕТОВАННОЙ»
- *ФРГ КУЕТ ОРУЖИЕ*
- «ОРЕЛ КОЛУМБИИ» НЕ ПРИШЕЛ В ПОРТ НАЗНАЧЕНИЯ
- И ВОЕННЫЕ, И БИЗНЕСМЕНЫ





Положение на Ближнем Востоке в результате израильской агрессии продолжает оставаться напряженным. Не утихают бои и в зоне Суэцкого канала, которую теперь египтяне все чаще называют фронтовой. Город сильно разрушен. Из 250 тысяч человек в нем сейчас осталось не более 10 тысяч — остальные эвакуированы в другие районы. С начала войны в Суэце погибло около 700 мирных жителей, сотни женщин, детей и стариков получили ранения. Несмотря на крайне трудные условия, город Суэц живет, трудится и борется. На снимке справа — продажа газет на одной из улиц Суэца. Израильские агрессоры проводят политику репрессий против коренного населения на оккупированных арабских территориях. На снимке слева — израильские солдаты обыскивают арабских жителей в городе Газа.

ПОДСТРЕКАЮТ К ОТКРЫТОЙ АГРЕССИИ

ЛОНДОН, 1 апреля. Ряд лондонских буржуазных газет выступает с подстрекательским призывом к США «защитить новое правительство Камбоджи».

Газета «Таймс» недвусмысленно высказывается о желательности принятия Соединенными Штатами на себя «большей ответственности за положение в Юго-Восточной Азии». «Дейли телеграф» заявляет, что укрепление нынешнего режима в Камбодже «позволило бы изменить ход войны во Вьетнаме». Для достижения этой цели, указывает газета, «необходима полная поддержка Камбоджи со стороны президента Никсона». Иными словами, «Дейли телеграф» открыто призывает к прямому военному вмешательству США в Камбодже.

НЬЮ-ЙОРК, 1 апреля. Как сообщает газета «Нью-Йорк таймс», официальные лица в Вашингтоне подтвердили, что американские войска могут быть посланы в Камбоджу «для защиты от вражеской угрозы». Как известно, подобный предлог «защиты от вражеской угрозы» уже неоднократно использовался американским командованием в Южном Вьетнаме для нарушения границ Камбоджи. По свидетельству «Нью-Йорк таймс», для американского командования и сайгонского режима «несомненно создается желанная возможность» для «совместных рейдов» через камбоджийскую границу. По мнению газеты, подобное вторжение могло бы принять характер «огромной военной операции». Все это привело бы к расширению войны во Вьетнаме, указывает газета.

События, происходящие сейчас в Юго-Восточной Азии, свидетельствуют о том, что «военный конфликт выходит за пределы Вьетнама и Лаоса и переходит в Камбоджу», сообщает газета «Вашингтон пост».

«Совершенно очевидная опасность при этом заключается в том, что президент Никсон может счесть необходимым провести эскалацию американских военных обязательств в этом районе, несмотря на его неоднократные заявления о сокращении американской роли», — пишет газета.

КОНГО ПОДТВЕРЖДАЕТ СОЦИАЛИСТИЧЕСКИЙ ВЫБОР

БРАЗЗАВИЛЬ, 1 апреля. «Народная Республика Конго высказалась за некапиталистический путь развития, поскольку только социализм способен освободить угнетенные народы и трудящихся от империалистического и феодального рабства», — заявил председатель ЦК Конголезской партии труда, президент Народной Республики Конго Мариан Нгуаби.

Он выступил здесь во «Дворце народа» с речью на открытии чрезвычайного съезда КПТ.

Назвав провал контрреволюционного заговора «еще одной победой сил революции над империализмом», Мариан Нгуаби подчеркнул в своей речи настоятельную необходимость «крепить партию организационно, политически и идеологически». Он призвал активистов партии «уделить большее внимание государственному сектору» и «изыскивать средства и возможности для расширения и укрепления этого сектора — базы строительства социализма».

Председатель ЦК КПТ заявил, что народ не позволит «свернуть Конго с некапиталистического пути развития».

ФЕЛЬЕТОН

АФИНСКИЕ «БЛАГОДЕТЕЛИ»

НАДОЕЛО полковникам слышать худу в свой адрес, и решили они доказать, что черное — это белое. Не вампиры, мол, они, а гуманные и добрые правители, ратующие за интересы своего народа. Как может, например, премьер Пападопулос, страстно пекущийся о «благополучии» нации, проявлять безразличие к здоровью узников? Ведь это тоже его дети...

Если бы вы только знали, какой он чувствительный! Выступая как-то у могилы «жертв коммунизма» в Каламрита (там были похоронены эсэсовцы и офицеры вермахта), он даже прослезился. А недавно, узнав о смерти нескольких десятков узников, распорядился: «Принять оздоровительные меры!». И его подчиненные не замедлили выполнить распоряжение.

Военные вертолеты стали совершать рейсы с материка на острова, где находятся концентрационные лагеря. Послать вишокрылую машину на Лерос и перевезти узника в больницу за несколько часов до его смерти, как это было с Бонатосом, не так уж трудно. «Разве не великодушный жест? — умиляется официоз хунты «Неа Политиа». — Пусть весь мир знает, что у нас узников обслуживает авиация!».

Министерство юстиции решило перещеголять армейских чинов и создало специальную комиссию для рассмотрения вопроса о «заключенных инвалидах». Афинская пресса стала твердить о предполагаемом освобождении больных из тюрем. Но... все инвалиды оказались в числе «опасных врагов нации» и продолжают пользоваться «благами» застенков наравне с другими заключенными: всем предоставляется тюремный паек на 2,5 драхмы (9 копеек) в день, бесплатное «лечение» на жарких «пляжах» острова Лерос, а также вдали от берега в спецкарцерах «во избежание ожогов».

Более того, в Афинах решили обеспечить всех узников «хорошим жильем». В ближайшее время многих из них переведут в новые благоустроенные тюрьмы, созданные по американскому образцу. Построят их, конечно, за счет народных средств. Спасение нации от «красной чумы», по мнению министра юстиции Папакирьякопулоса, должно быть делом всего народа. Столь яркие архитектурные сооружения украсят в ближайшем будущем города Салоники, Ларис, Патрах.

Не менее трогательно полицейские обходятся и с детьми политзаключенных. Они также пользуются определенными «льготами». Их вне очереди определяют в специальные детские учреждения: например, в концлагерь Агиос Дионисос или в «перевоспитательный пункт» Агиа Параскеви. Там дети узнают, как правильно поднимать в приветствии вверх правую руку, славя «истинных христиан», то есть «черных полковников». «Но поскольку ничего не вышло из перевоспитания, — сетует газета «Эстиа», — главное создать для несовершеннолетних политическую нейтральность».

Если же рассказать еще о калорийности пищи, содержащей наркотики, о бесплатном проезде для узников по железным дорогам и водным путям в любой уголок страны, где есть тюрьма, можно получить полное представление о сегодняшнем греческом «рае».

Д. ТУСЛЯНОС.
Греческий журналист.

СВАДЬБА ПО-ГЕНЕРАЛЬСКИ

МЕЖДУНАРОДНЫЕ ЗАМЕТКИ

СЕГОДНЯШНЕЙ Индонезии военные не только вершат политическими судьбами страны, но и активизируют свою деятельность в сфере экономического предпринимательства, добиваясь при этом заметных успехов в приумножении личных доходов.

Недавно в Джакарте всплыл на поверхность из ряда вон выходящий случай с генерал-лейтенантом Ибну Сутово. Он возглавляет государственную нефтяную компанию «Пертамина», собирающую налоги с иностранных компаний за эксплуатацию прибрежных нефтеносных районов. «Пертамина» работает тихо, без шума, а главное — она ни перед кем не подотчетна. Так вот, при жаловании менее 100 долларов в месяц Сутово умудрился закатить своей дочери пышную свадьбу, которая обошлась ему в... 60 тысяч долларов.

Генералы, полковники, майоры часто занимают приносящие прибыль посты губернаторов, чиновников министерств и даже директоров гостиниц. Вот лишь несколько фактов. Недавно построенная в Джакарте гостиница-люкс «Картика Плаза» принадлежит армейскому кооперативу. Военный губернатор индонезийской столицы открыл игорные дома. Одна армейская часть около Джакарты припрятывает месячную норму бензина, а затем продает его излишки на рынок. На Северной Суматре военные власти незаконно реализуют по высоким ценам экспортные лицензии китайским торговцам.

Словом, сейчас в Индонезии крупным военным чинам живется вольготно. И не боязнь ли генералитета утратить свое привилегированное положение была одной из причин длительных оттяжек подписания декретов о проведении выборов в центральные и местные представительные органы страны и о порядке их формирования? Недемократический характер предстоящих выборов очевиден: от участия в них отстранены миллионы граждан Индонезии, а большая группа членов парламента будет не избираться, а назначаться. И, как указывает индонезийская печать, есть основания предполагать, что всеобщие выборы в стране могут превратиться в выборы генералов.

Н. ФЕДИН.

Резкое наращивание американских бомбардировок Лаоса — доказательство тому, что вопреки урокам, полученным во Вьетнаме, США намерены и дальше раздувать пламя войны в Юго-Восточной Азии, игнорируя интересы мира и требования народов.

(Из газет).



СЛОВА И ДЕЛА.

Рисунок из американской газеты «Дейли уорлд».

РОДИНОЙ НЕ ТОРГУЕМ!

ОТВЕТ СИОНИСТАМ

ВСЕ миролюбивые народы с гневом, болью и возмущением говорят об усиливающейся агрессии Израиля против арабских стран. Чтобы замаскировать свои хищнические империалистические намерения, ввести в заблуждение мировое общественное мнение, правители Израиля развернули так называемую кампанию в защиту евреев в СССР. При этом они вынашивают «идею» о «великом Израиле», о «жизненном пространстве», как фашисты перед второй мировой войной. Сионисты утверждают, будто родина всех евреев где-то на обетованной земле пророков. Нет, господа сионисты, мы не попадем в вашу ловушку! Мы хорошо знаем, что сионизм — это прежде всего война! И напрасно вы добиваетесь нашего «возвращения» в Израиль. Как можно вернуться туда, где никогда не был?

Мы прекрасно понимаем, для чего господам сионистам понадобилась «идея» возвращения всех евреев в Израиль. Для воплощения своих коварных замыслов им нужно пушечное мясо. Но ни мы, ни наши дети быть этим пушечным мясом для оголтелых израильских вояк не хотим, не желаем!

Мы, трудящиеся Советского Узбекистана еврейской национальности, не знаем правителей Израиля и знать их не хотим. Да и какое отношение могут иметь к советским гражданам люди, запятнавшие свои руки в крови мирных жителей арабских стран, учиняющие расправы на оккупированных территориях.

Господа сионисты, нам понятно, почему решили вы заморочить наши головы. Ничего не выйдет, пусть знают израильские агрессоры и их империалистические покровители, что все советские люди, без различия национальности, гневно клеймят разбойничье, человеконенавистническое дело сионистов.

Мы, верующие евреи Узбекистана, родились и воспитывались в Советской стране, являемся полноправными гражданами великого Советского Союза — самой свободной страны во всем мире. Наши дети учились и учатся в средних школах, техникумах, вузах, среди них — сотни и тысячи учителей, инженеров, врачей, строителей, видных общественных и политических деятелей.

Наша Родина была, есть и будет СССР. Как и все другие народы нашей любимой Родины, трудящиеся еврейской национальности в полной мере пользуются всеми правами, предусмотренными Конституцией СССР.

Мы, верующие евреи, решительно заявляем господам сионистам и израильскому премьер-министру Голде Меир — избавьте нас от вашей «защиты», не смейте чернить нашу Советскую Родину, которую мы вместе со всеми народами страны построили, отстояли в тяжелых боях и которую мы чтим, как Родину-мать.

Ш. БОРУХОВ, раввин Бухарской синагоги; Э. ХОДЖАЕВ, А. ХАИМОВ, А. КУСАЕВ, Я. ЭЛНАТАНОВ и другие. Всего 40 подписей.

ДЕМОНСТРАЦИИ В КАМБОДЖЕ

ВАШИНГТОН, 1 апреля. Камбоджийские власти пытаются силой оружия укрепить свои позиции. Американская радиотелевизионная кампания «Си-Би-Эс» передала вчера вечером из Пномпеня репортаж своего корреспондента Гари Шепарда о кровавых столкновениях жителей города Компонг-Чам с солдатами. Корреспондент сообщил, что солдаты открыли огонь по участникам демонстрации, которые требовали возвращения Нородома Сианука. В результате было убито 27 и ранено 62 человека, в том числе женщины и дети. В Компонг-Чам объявлено военное положение, город патрулируется танками и бронемашинами.

Корреспондент Ассошиэйтед Пресс передает, что бурные демонстрации проходят во многих городах и деревнях Камбоджи. В места крупных волнений направлены войска. Для властей, указывает корреспондент, более опасными, чем демонстрации населения, являются сообщения о переходе на сторону Нородома Сианука некоторых армейских подразделений. Ссылаясь на данные, собранные им в ряде провинций Камбоджи, корреспондент АП утверждает, что «на Пномпень готовы двинуться организованные сторонники Сианука».

ПЕЧАТЬ О ПОЛОЖЕНИИ В СУДАНЕ

ХАРТУМ, 1 апреля. Суданская печать сообщает о массовой поддержке со стороны различных общественных организаций страны решительных мер, принятых Революционным советом Судана против происков реакции.

Газеты публикуют послание председателя Революционного совета Ливии Каддафи в адрес председателя Революционного совета Судана Нимейри, в котором выражается готовность Ливии оказать Судану всестороннюю помощь для разгрома сопротивления сил реакции.

КАИР, 1 апреля. В Судан, как передает агентство МЕН, прибыли вице-президент ОАР Анвар Садат и член Революционного совета и министр внутренних дел Ливии Абдель Салям Геллуд, которые обсудят с суданскими руководителями создавшееся в стране положение. По прибытии в Хартум они были приняты председателем Революционного совета Судана Нимейри.

ВОССТАВШИЙ КОРАБЛЬ

В ПЕНТАГОНЕ — тревога. Судно «Орел Колумбии» («Коламбиа игл») с грузом бомб и военного снаряжения не пришел в порт назначения. Водоизмещение корабля — 7,6 тысячи тонн, в его трюме — тысячи авиабомб и другое оружие. Пункт назначения — американские военные базы в Таиланде. Бомбы «Коламбиа игл» предназначались для агрессии США против Вьетнама и Освобожденных районов Лаоса. Экипаж корабля отказался выполнить задание — он восстал. 24 члена экипажа на двух шлюпках покинули корабль и были подобраны другим американским судном. Остальные сочли своим долгом сделать все, чтобы бомбы не нашли своих адресатов.

Народ США требует прекратить эту новую эскалацию агрессии. Все меньше людей верит в то, что Вашингтон пытается достичь мира в Юго-Восточной Азии. Политику лицемерия и обмана разоблачают прогрессивные организации Соединенных Штатов. «Мы хотим довести до сознания миллионов американских избирателей во всех штатах страны, что так называемая «вьетнамизация» является лишь продолжением прежней авантюры, — заявил недавно председатель комитета по проведению вьетнамского моратория Сэм Браун. — Правительство пытается притупить бдительность антивоенно настроенной части избирателей».

Борьба против войны во Вьетнаме и Лаосе выходит за рамки митингов и демонстраций, она обретает более резкие и действенные формы. Призывники отказываются служить в армии, публично сжигают воинские карточки. Активисты движения против войны совершают налеты на контору военной монополии «Доу кемикл», производящей напалм и яды для использования в войне. Уничтожается документация, касающаяся военных заказов Пентагона. Солдаты армии США бросают оружие, дезертируют, учреждают свои комитеты, выступающие против войны. Американские военнослужащие открыто осуждают зверства в Южном Вьетнаме, не страшась военного трибунала. Многие университеты отвергают заказы Пентагона на проведение научных исследований в военных целях.

Восстание на корабле «Коламбиа игл» — это бой против агрессии. Было время, когда такие бои шли во Франции и французские докеры сбрасывали с пирсов танки, предназначенные для отправки в Индокитай. Сейчас очередь прогрессивной Америки. Она требует: «Руки прочь от Вьетнама и Лаоса!». Моряки с «Коламбиа игл» претворяют этот призыв в жизнь.

Б. БАННОВ.

ТЕЛЕТАЙПНЫЕ СТРОКИ

▲ **По окончании XX съезда Компартии Люксембурга состоялся пленум вновь избранного ЦК партии. Председателем КПЛ вновь избран т. Доминик Урбани. В состав секретариата ЦК КПЛ вошли тт. Доминик Урбани, Артур Узельдингер и Рене Урбани.**

▲ Секретариат ЦК Партии трудящихся Вьетнама опубликовал программу празднования 100-летия со дня рождения В. И. Ленина, а также лозунги, посвященные ленинскому юбилею.

▲ **31 марта в Ливийской Арабской Республике был большой праздник. Вся страна отметила выдающееся событие в своей истории — вывод английских войск, которые находились в Ливии почти 30 лет, охраняя интересы империализма.**

▲ Член Политбюро Французской компартии Э. Фажон решительно осудил бандитский налет фашиствующих молодчиков на квартиру-музей В. И. Ленина на улице Мари-Роз в Париже.

▲ **Американская военщина продолжает применять химическое оружие в Южном Вьетнаме. С 5 по 18 марта американские самолеты шесть раз распыляли ядохимикаты в населенных районах дельты реки Меконг. Сотни мирных жителей получили тяжелые отравления, уничтожены тысячи гектаров посевов риса.**

ОПАСНЫЙ ПУТЬ В ПРОШЛОЕ

ЗАПАДНОГЕРМАНСКИЙ публицист Конрад Талер недавно опубликовал исследование, в котором объективно рассказал об участии промышленных магнатов Рейна и Рура в военном бизнесе.

«Вопрос о смысле вступления ФРГ и ее индустрии в национальный и международный военный гешефт, — иронически замечает публицист, — по истине праздный. У германских кайзеров, фюреров и премьеров всегда оказывались на этот счет политические мотивировки. Они всегда обосновывали стремление и обязанность к действенной обороне разного рода «опасностями».

Слова «обязанность к действенной обороне», применимые к немецким милитаристским кругам различных времен, звучат как убийственная насмешка. Штыки и отравляющие газы кайзеровской армии, танки и бомбардировщики вермахта неизменно служили целям агрессии и захвата чужих территорий. В рейнском государстве, стоящем на пороге семидесятых годов, также нет недостатка в горячих головах, мечтающих с помощью бундесверовского кулака изменить границы в послевоенной Европе. И те западногерманские промышленные магнаты, чьи заводы выпускают танки, самолеты, ракеты, весьма охотно берут под свою опеку авторов и проводников политики реванша.

Давно уже превратилась в исторический анекдот фраза, произнесенная Альфридом Круппом в 1951 году и утверждавшая, что предприятия его концерна более никогда не станут производить оружие. Заводы раскассированной ныне крупповской фирмы, концерны Флика, Мессершмитта и других уже успели стать одной из ведущих кузниц оружия агрессивного Североатлантического блока. И хотя новые «пушечные короли» еще предпочитают оставаться в тени, их детища сегодня практически завоевали монопольные позиции в ряде отраслей военной промышленности Западной Европы.

Лакмусовой бумажкой, на которой была проверена степень мощи и влияния военно-промышленного комплекса ФРГ, явилась недавняя нашумевшая история с «танком 70-х годов». В январе этого года западногерманские газеты сообщили, что министерства обороны США и ФРГ отказались от совместного проекта «боевого танка 70». В создание машины, которая рекламировалась как «броневая надежда» будущего и предназначалась для всех армий НАТО, уже были вложены немалые суммы: Соединенными Штатами — 140 миллионов долларов, Западной Германией — 75 миллионов. Казалось, чему тут радоваться — деньги-то выброшены на ветер. Однако печать ФРГ, и прежде всего шпрингеровские газеты, ликовали. Ларчик открывался просто: боннский военно-промышленный комплекс, провалив прежний проект, в котором ему отводилась всегонавсего роль пайщика, теперь действовал единолично. «Ди вельт» сообщила о том, что уже летом 1969 года, то есть до отказа от совместного проекта, на Рейне началась единоличная разработка нового типа танка — «Кайлер» («Кабан»).

Военный бум в рейнском государстве приносит не только гигантские сверхприбыли монополиям. Он создает обстановку, в которой происходит дальнейшая концентрация капитала. Государство, выступая в роли заказчика, сдает подряд головной фирме и оставляет за ней исключительное право привлекать по своему усмотрению другие предприятия. Это позволяет монополистическим акулам полностью затягивать в сферу своего влияния небольшие фирмы. Компания «Краус-Маффей», например, привлекла к производству «Леопарда» в 1965 году около пятисот предприятий, а спустя пять лет довела их число до 2.740. Крупнейшие фирмы «Клекнер», «Бюссинг», «Хеншель» и другие, поставляющие большую часть грузовиков и бронетранспортеров для бундесвера, еще несколько лет назад подписали соглашение о совместном производстве «второго поколения армейского автотранспорта». Боннский полуофициоз «Франкфуртер альгемайне» тогда восхищенно писала, что «подобных объединений не удавалось достичь даже в период гитлеровской диктатуры».

Характерной особенностью нынешнего военно-промышленного комплекса ФРГ является его теснейшее сотрудничество с «пушечными» королями других капиталистических стран. Следует, однако, сразу отметить, что в подобном «кооперировании» западногерманские оружейные магнаты играют заглавную роль и лишь на худой конец — роль вторую. Так, в международном консорциуме, который образован с целью строительства электронной системы противовоздушной обороны НАТО, концерн «Телефункен» имеет пятую часть акций. Впереди рейнского соперника идет лишь заокеанская фирма; английские, французские, итальянские и прочие коллеги остались далеко позади.

Печально известная фирма «Хенкель» выпускает современные бомбардировщики совместно с голландскими авиазаводами «Фоккер». В производстве полевой артиллерии рейнские промышленники избрали себе в партнеры английских капиталистов. Западногерманский концерн МББ наладил тесное сотрудничество в области ракетного оружия с французской фирмой «Норавиасьон». Таких примеров можно привести множество.

Едва ли не самой зловещей чертой военного бизнеса ФРГ является его прямая связь с верхушкой бундесвера, проповедывающей идеи реванша. Даже, покидая командный или высокий штабной пост, господа генералы не перестают быть объектом пристального внимания со стороны монополий. Подобная «забота» объясняется тем, что, кроме знания военной техники и армейской напористости, отставники обладают другим важным свойством — крепкими корнями в бундесверовской среде. Промышленнику важно иметь при себе человека, который был бы на короткой ноге с генералитетом.

Генералу Гельмуту Медеру фюрер доверял командование дивизией СС «Великая Германия». В рейнском государстве он занял пост начальника управления министерства обороны. Последняя ступень карьеры Медера такова: после ухода в отставку ему предложили место сразу несколько солидных фирм: генерал предпочел концерн «Рейн-металл», где получил высокую должность в правлении. Не хуже устроил свои дела бывший командующий западногерманскими ВВС генерал-лейтенант Вернер фон Паницки. Он стал председателем совета фирмы «Ойроп-авиа-Дойчланд», поставляющей бундесверу вертолеты.

Различным военным концернам служат верой и правдой вчерашние генералы Бертрам, Вестфаль, Камхубер, Вильке и другие. Поскольку подобных генеральских «трансформаций» насчитывается не меньше, чем чиновных отставников, можно с полным основанием говорить о сращивании боннского военного бизнеса с бундесвером. Тесное переплетение интересов промышленников и генералов налицо.

В силу своего размаха и влияния на все стороны жизни западногерманского государства, в силу вынашиваемых им агрессивных замыслов военно-промышленный комплекс ФРГ с верно служащими ему генералами и реакционными политиками представляет ныне реальную опасность для мира на европейском континенте. Рейнские пушечные короли избрали опасный путь в прошлое.

Но реваншисты и милитаристы во главе с «сильным человеком» Францем Иозефом Штраусом и иже с ним, делая ставку на ревизию границ, возникших после второй мировой войны, должны зарубить себе на носу: времена кардинально изменились не в их пользу и им не удастся осуществить свои бредовые затеи.

И. МЕЛЬНИКОВ.

РЕСПУБЛИКА ОТ КРАЯ И ДО КРАЯ

«ЛЕНИН И ПЕЧАТЬ»

Конференцию на эту тему провели журналисты Ташкента. С докладом на конференции выступил главный редактор журнала «Коммунист Узбекистана» А. Д. Ивахненко. Работники газет и журналов, радио и телевидения столицы республики поделились опытом пропаганды ленинского теоретического наследия, рассказали о том, как они готовятся к столетию со дня рождения вождя.

(УзТАГ).

НОВЫЕ МАРШРУТЫ

Гулистан, 1 апреля. (По телефону от общ. корр.). Непрерывно растет автопарк целинной области, увеличивается объем пассажирских перевозок, открываются новые линии. Автобусы начали курсировать между целинным совхозом «Андижан» и городом Андижан, центром Пахтакорского района и Ташкентом.

Сейчас на территории области действуют 112 маршрутов. В этом году эта цифра увеличится еще на восемь, а к 1975 году возрастет почти на сорок.

А. ТИЛАВБЕРДЫЕВ.

ЗА СЧЕТ ПРИБЫЛЕЙ

Ургенч, 1 апреля. (По телефону от соб. корр.). Отлично поработали гидромеханизаторы Ургенчского СМУ в минувшем году. Ударный труд принес предприятию около трети миллиона рублей сверхплановой прибыли. Большая часть ее остается в распоряжении управления. На эти деньги начинается возведение 28-квартирного жилого дома. В поселке гидромеханизаторов будет сооружен летний клуб. Часть средств намечено использовать на совершенствование производства. В частности, переводятся на электроуправление земснаряды, работающие на отстойнике канала Ургенч-арна. Сюда подведут электролинию, и экипажи станут перемещать землесосы и поднимать тяжелые сапуны не ручными, а электрическими лебедками.

К. ЦИКАНОВ.



1.200 ребят побывали в минувшем году в республиканском детском санатории «Чартак». Хорошо оборудованные кабинеты — одно из обстоятельств, способствующих успешному лечению. На снимке: старшая медсестра лечебного корпуса Фаина Шамазова настраивает аппарат УВЧ.

Фото Ш. РАХИМОВА.

ПРЕМЬЕРА

Коканд, 1 апреля. (По телефону от общ. корр.). В начале учебного года директор медицинского училища А. Максудов обратился к коллективу Кокандского драматического театра имени Хамзы с просьбой помочь создать драматический кружок. На встречу учащимся пошел народный артист Узбекской ССР З. Мирзатов. Желающих заниматься в кружке оказалось много. Объявили конкурс. Отобрали лучших из лучших. Началась работа над постановкой пьесы.

Наступил долгожданный день. Премьера спектакля «Обманутая девушка» прошла успешно.

А. ЯКУБХОДЖАЕВ.

ПОРТНЫЕ И ЧАСОВЫЕ МАСТЕРА

Бухара, 1 апреля. (По телефону от общ. корр.). 280 юношей и девушек окончили годичные курсы при областном управлении бытового обслуживания населения. Их направили работать в бытовые мастерские колхозов и совхозов. Они будут работать закройщиками и портными, часовыми мастерами и специалистами по ремонту радиоприемников и телевизоров. А их места на курсах заняли еще 280 человек.

В. ПОПКОВ.

ОПЕРЕЖАЯ ГРАФИК

Всего один месяц вместо трех по графику потребовалось строителям Сырдарьинской ГРЭС для того, чтобы отрыть котлован под фундамент главного корпуса станции. Коллектив строителей решил подготовить котлован для закладки фундамента под главный корпус ГРЭС досрочно — ко дню рождения В. И. Ленина.

СПОРТ ● СПОРТ ● СПОРТ ● СПОРТ ● СПОРТ ● СПОРТ ● СПОРТ ● СПОРТ ● СПОРТ ● СПОРТ ● СПОРТ ● СПОРТ

ТУРНИР «БОЛЬШИХ МАЛЬЧИШЕК»

У первенств страны по водному поло среди юношей уже далеко не «юношеский» возраст. Вот уже двадцать лет проводятся эти интересные состязания «больших мальчишек», ставшие школой для подготовки мастеров водного поло.

Много раз старались в них и юные ватерполисты Узбекистана. Но до 1965 года особых лавров они себе не снискали. Но затем, лед помаленьку тронулся. Четырежды юношеская сборная нашей республики становилась финалистом.

В Ташкенте на днях завершились зональные отборочные состязания за выход в финал Всесоюзного турнира, который будет проведен в конце октября в Горьком. Пять дней под сводами Ташкентского Дворца водного спорта имени В. С. Митрофанова кипели ватерпольные страсти. Шесть команд — прошлогодний победитель профсоюзного молодежного турнира «Буревестник» (Минск), чемпион Ленинграда «Водник», призер первенства РСФСР «Труд» (Прокопьевск), «Юность» (Ашхабад), ДСШ города (Душанбе) и «Мехнат» (Ташкент) — боролись за две путевки в Горький.

Наши юные земляки, одержав победы над душанбинцами со счетом 8:3, ашхабадцами (12:3), ленинградцами (7:2) и ватерполистами прокопьевского «Труда» (3:2), уступили лишь в одном матче минчанам с результатом 1:2. В итоге мехнатовцы набрали 8 очков и заняли первое место.

Столько же очков оказалось и в копилке ватерполистов Минска и Ленинграда. Но на ступенях итоговой таблицы вторыми расположились минчане, имевшие худшее соотношение забитых и пропущенных мячей по сравнению с ташкентцами (31:10 и 28:9), но лучшее, чем у спортсменов Ленинграда, которые забросили в ворота соперников 28 мячей, а пропустили в свои ворота 14.

Итак, путевки в город на Волге получили ташкентцы и минчане.

А. ТАШПУЛАТОВ.

У НИХ — ВСЕ ВПЕРЕДИ

Завершены, продолжавшиеся более недели волейбольные баталии в Ташкенте. В «Правде Востока» уже рассказывалось о пяти турах, в которых шла упорнейшая борьба за единственную путевку в высшую лигу класса «А». Перед заключительным днем предпочтительные шансы на победу были у динамовок Краснодара. Они имели в активе 16 очков и опережали ближайших конкурентов — спартачо в ок Донецка на одно очко, да плюс личная победа над волейболистками из Донбасса.

Таким образом, краснодарки, даже уступив в завершающем поединке ташкентскому «Автомобилисту», реально могли рассчитывать на победу в турнире женских команд второй группы класса «А». Но, несмотря на происшедшую турнирную ситуацию, волейболистки Краснодара во встрече с хозяйками площадки действовали на редкость самоотверженно и боевито. В первой партии победили ташкентки с результатом 15:10. Во втором сете перевес был на стороне гостей — 15:6. В третьей партии соперницы опять поменялись ролями — вперед вышли ташкентки (15:13).

И вот здесь и разгорелся сыр-бор. Соперницы отлично понимали: четвертая партия — ключевая. Игра была темпераментной, темповой, на большом нервном накале. Особенно трудной выдалась концовка партии, в которой несколько раз счет был равным — 14:14, 15:15, 16:16. И в этот решающий момент опыт российских спортсменок взял верх над молодостью ташкентской команды. Краснодарки вырвали победу и в этой, и в заключительной, пятой партии.

В последний день состоялась еще одна принципиальная встреча между двумя украинскими спартаковскими командами Харькова и Донецка. Проигравший в этом поединке коллектив подвергал себя риску покинуть вторую группу класса «А». Донецкие волейболистки, выиграв матч со счетом 3:0, сохранили прописку.

А вот итоги: первое место — «Динамо» (Краснодар), второе — «Спартак» (Донецк), третье — «Спартак» (Харьков) и четвертое — «Автомобилист» (Ташкент).

Результаты выступлений наших землячек в первенстве страны следует признать успешными, если учесть молодость команды. У ташкенток — все еще впереди.

А. СУЛТАНОВ.



Молодым о подвигах отцов

ТРИ СТРАНИЦЫ ИЗ ЖИЗНИ ВЕТЕРАНА

Я застал его за письменным столом, на котором возвышались две стопки книг и солидная пачка конвертов, открыток и телеграмм.

— Вот, разбираю вчерашнюю почту, — сказал Федор Андреевич, предлагая мне стул.

Гостеприимного хозяина по виду можно было принять за ученого, педагога или журналиста.

— Откуда пишут? — поинтересовался я.

— Из разных мест. Можете взглянуть.

На почтовых штемпелях названия городов: Саратов, Кушка, Чебоксары, Бекабад, Уфа.

Беру наугад одно:

«Здравствуйте, уважаемый Федор Андреевич! Пишут вам ученики школы имени Н. К. Крупской из города Янгиюля. Наша школа находится недалеко от военно-спортивного лагеря, который вы посетили летом.

Уважаемый Федор Андреевич! Мы надеемся, что вы не забыли нас, и хотим, чтобы вы посетили нашу школу. Напишите нам, когда вы сможете к нам приехать. Посылаем вам фотографии, что снимались летом в лагере».

А Федор Андреевич тем временем сообщает, что только вернулся из командировки, побывал в Бухаре, Навои, Учкудуке. В колхозе «Коммунизм» Гиждуванского района Бухарской области его избрали почетным колхозником.

Кто же этот человек, получающий ежедневно десятки писем из многих городов страны, горожанин, удостоенный высокой чести носить имя почетного члена колхоза?

Приведу лишь три страницы из богатой событиями жизни ветерана. Потому что в них наиболее ярко проявились этапы его большого пути.

СТРАНИЦА ПЕРВАЯ

Осень 1917 года. Солдаты 8-й армии Юго-Западного фронта, командируя своих делегатов в Питер, строго наказывали:

— Без мира не возвращайтесь.

И вот Смольный. Комната забита до отказа самым разным людом. За столом средних лет мужчина с бледным от недосыпания лицом и острым, внимательным взглядом. Вокруг очередь штатских и военных. Когда пробились к столу, Федор Владимирский доложил:

— Делегация от 8-й армии! Прибыла в Петроград с требованием заключения немедленного мира!

— Правильно требуете! Здравствуйте! Ну как у вас там, на Карпатах, жизнь идет? О настроении вашем догадываюсь, — и Николай Ильич Подвойский всем пятерым крепко пожал руки.

Завязался душевный разговор. Выложили все. Пожалуй, час проговорили.

Товарищ Подвойский напоследок предложил:

— Размещайтесь здесь, как дома. Пару деньков обождете, власть завоюете и тогда уж поедете к себе с конкретными результатами.

Вечером того же дня в Смольный прибыл Ленин. Так Федор Владимирский впервые увидел человека, с именем которого впоследствии связал всю свою жизнь. А результаты, о которых говорил Подвойский, вскоре незамедлили сказаться. Отряд, в который влилась пятерка делегатов, шел на штурм Зимнего. Командовал им балтийский матрос, перепоясанный пулеметными лентами.

— Братишки! В этой хате, — показал он на Зимний, — засели министры-капиталисты. Их охраняют юнкера и женский батальон. Приказано шурануть эту компанию так, чтобы не осталось от нее ни дна, ни покрышки! Сигналом к атаке будет орудийный залп с крейсера «Аврора». Только, чур, не горячиться, чтобы своих не перестрелять.

Грянул пушечный выстрел, загремело могучее «Ура». Пролетарские и солдатские дружины бесстрашно ринулись вперед. Юнкера не успели сделать и трех залпов, как были сметены. А моряк снова подает команду строиться.

На этот раз он привел отряд в манеж, куда чуть позднее матросы доставили остатки женского батальона, защищавшего Зимний. Федору Владимирскому и его друзьям пришлось нести охранную службу. А тем временем шел исторический II съезд Советов, на котором были провозглашены ленинские Декреты о Мире и Земле.

Возвратились делегаты в свою армию с сознанием честно выполненного долга. Они везли мир. Но армии уже не было. Сотни тысяч людей в серых солдатских шинелях хлынули по домам. Покатил в свою Журавлиху и Федор Андреевич. Думал, что отвоевался навсегда...

Возвращаться не один. И с оружием.

На этом тогда и расстались. Пробрался Федор Андреевич к себе в Журавлиху. Два дня вел тайные переговоры с дружками-бедняками, собирал оружие, а на третий день снова заявился в отряд. И не один. Восемь бойцов привел с собой, в том числе и своего младшего братишку Георгия. Чапаев встретил их любезно. Позднее ребят раскидал кого куда, а вожака при себе оставил. Писарем. Видать, все же понравился ему бывалый солдат. Грамотой-то большой Федор Андреевич тогда похвастаться не мог, но почерк у него был ничего и слог довольно бойкий.

Потом из отряда стали организовываться полки регулярной Красной Армии: имени Пугачева, Степана Разина, Домашкинский полк, кавалерийский имени Гарибальди. Около года находился Федор Андреевич рядом с Чапаевым и Фурмановым, выполняя роль порученца, а в мае 1919-го был выдвинут на должность начальника штаба 2-й (74-й) бригады. Дрался за Бугуруслан, Белебей, станцию Чишму, Уфу. А чуть позднее попал в Туркестан.

СТРАНИЦА ТРЕТЬЯ

Довелось храброму чапаевцу участвовать в штурме Бухары. Был он тогда комиссаром 7-й сводной курсантской бригады.

Бригада прибыла на станцию Каган в конце августа 1920 года. Переход к Бухаре совершали ночью. Ехали молча. Вдруг где-то совсем рядом послышались странные жалобные крики, похожие на плач. Бойцы насторожились.

— Что это? — спросили проводника.

Федор Андреевич хорошо запомнил его ответ:

— Союзники эмира плачут... шакалы.

Эмир засел за мощной крепостной стеной, на которой были установлены скорострельные английские орудия. Была предпринята попытка разрушить стену артиллерией. Но успеха она не принесла. Мощных орудий у атакующих войск не было, а легкие полевые пушки не могли сокрушить преграду. Снаряды впивались в стену и оставляли еле заметные оспины. Тогда было решено произвести пролом динамитом. В ночь на первое сентября саперы под прикрытием ружейно-пулеметного и артиллерийского огня сделали подкоп и заложили под стену взрывчатку. Взрыв был произведен на следующую ночь. Через образовавшийся пролом первой в город ворвалась курсантская бригада.

Отшумели годы. Читает Федор Андреевич адресованные ему письма, поздравления, телеграммы. А я смотрю на него и думаю: какой неугомонный человек, как прекрасна его старость. Да и старость ли это? Смотря, чем ее измерять. Если возрастом, то, пожалуй, да. Но сколько в нем еще энергии и главное — душевной теплоты. Она и помогает ему всегда оставаться молодым.

А. КОНДРАШЕЧКИН.

МЕРИДИАНАМИ СПОРТА

БЕЛГРАД. На старте второго тура «Матча века» великолепную победу одержал чемпион мира Борис Спасский. Уже на 18-м ходу его соперник — датский гроссмейстер Б. Ларсен вынужден был произнести неприятное слово — «Сдаюсь!».

Результативно закончились в этом туре также партии, в которых Таймано победил Ульмана (ГДР), а Геллер, Ботвинник, Полугаевский соответственно зафиксировали ничьи в партиях с Портишом (Венгрия), Гортом (Чехословакия) и Матуловичем (Югославия).

Пока без учета отложенных партий Петросян — Фишер, Смыслов — Решевский, Найдорф — Таль и Керес — Ивков счет второго тура — 4:2 в пользу сборной СССР.

ЛЕНИНГРАД. В плавательном бассейне Балтийского пароходства, что находится на знаменитом Невском проспекте, завершились традиционные соревнования на приз газеты «Комсомольская правда». Ныне в этих состязаниях наряду со 180 сильнейшими пловцами нашей страны участвовали и 70 зарубежных спортсменов из 9 стран мира.

Большинство финалов прошло в острой борьбе. Было установлено 17 новых рекордов Советского Союза. Их авторами стали А. Самсонов из Подмосковья, О. Кудошева (Москва), Л. Миленина (Ворошиловград), Г. Куликов, В. Кравченко, В. Буре и А. Дунаев (Москва), показавшие отличные результаты на различных дистанциях.

МИНСК. В десятый раз, как и советские хоккеисты, на молодежных чемпионатах мира по фехтованию победу одержали мастера клинка сборной СССР. На чемпионате в столице Белоруссии советские фехтовальщики — В. Никонов (Казань), П. Ренский (Москва), Б. Луномский (Ленинград) стали обладателями золотых медалей.

ЧИРЧИК. В городе узбекских химиков и металлургов, на канале Зах, состоялся четвертый традиционный матч по гребле на байдарках и каноэ среди юношей и девушек. Нынче в этих состязаниях стартовали юные мастера весла из Москвы, Ленинграда, Омска, Гурьева, Фрунзе, Душанбе, Уральска, Чимкента, Алма-Аты, Ташкента, Чирчика и Бекабада.

Вновь, как и четыре года назад, победителями матча стали чирчикские гребцы.

В личном зачете спортсмены этого города А. Близняков, Е. Начесов и В. Содкий первенствовали в заездах байдарок-одиночек и двоек на дистанции 500 и 1.000 метров.

Звание победителей среди девушек в заездах на 500 метров завоевали Мариуца (Чимкент), Муратова и Пшенцова (обе — Уральск).

В заездах на каноэ отличились спортсмены Конков (Москва), Долгов (Душанбе), Хусанов и Пашкин (Бекабад), Устинов и Львов (Ленинград).

ПОГОДА

Сегодня днем по Узбекистану ожидается переменная облачность, без осадков, по Каракалпакской АССР, Хорезмской и Бухарской областям — без существенных осадков. Ветер юго-западный и западный, 10—15 метров в секунду. Температура 22—27, по Каракалпакской АССР и Хорезмской области 19—24 градуса тепла.

В Ташкенте — переменная облачность, без осадков. Ветер восточный, 5—10 метров в секунду. Температура 25—27 градусов тепла.

ГОВОРИТ И ПОКАЗЫВАЕТ ТАШКЕНТ

3 ПЯТНИЦА

Радио

ПЕРВАЯ ПРОГРАММА. 6.15 Концерт. 8.25 Бунет узбекских народных мелодий. 9.30 Увертюры. 9.50 На международные темы (тадж.). 10.10 Песни о весне. 11.15 К 25-летию победы в Великой Отечественной войне. Очерк «Солдат партии» (рус.). 11.30 Оркестр эстрадной музыки. 13.30 Песни советских композиторов. 15.15 Э. Вахидов «Орзу чашмаси» (узб.). 16.10 Музыкальный час для молодежи (узб.). 16.50 Обзор «Правды» (узб.). 17.00 «Композиторы Узбекистана — воинам». 18.00 «О коммунистической морали и воспитании» (узб.). 18.10 «Заветам Ленина верны». 19.20 Концерт по заявкам радиослушателей (тат.). 20.00 «Узбекистан индустриальный» (рус.). 20.30 Концерт для работников промышленности. 21.00 Передача к 25-летию со дня освобождения Советской Армией столицы Словакии — города Братиславы (узб.). 21.10 Концерт для тружеников села. 21.40 Радиоуниверситет политических знаний (узб.). 22.30 Л. Сапожников. «Член Исполкома Коминтерна» (узб.).

Телевидение

ПЕРВАЯ ПРОГРАММА. Ташкент. 17.55 Программа. **На русском языке:** 18.00 Теленовости. 18.15 «Человек и закон». 18.45 Д. Шостакович. «1905 год». 19.50 Программа. **На узбекском языке:** 20.00 Теленовости. 20.15 «Университет родителей». 20.50 «Пропагандист». 21.20 «Мир вокруг нас». 22.20 «Узбекистон чорвадори».

ВТОРАЯ ПРОГРАММА. Москва. 13.00 Программа. 13.05 Новости. 13.15 «Что, как и почему?». 13.45 «Театр и время». Режиссеры Малого театра за круглым столом. 15.15 Новости. 18.00 — **Алма-Ата. Москва.** 20.00 Программа. 20.05 Новости. 20.15 Художественная самодеятельность Подмосковья. 21.00 Новости. 21.05 «Тайна вопроситель-ной страны». 21.30 «Подвиг». 22.00 В. И. Ленин. Хроника жизни и деятельности. 23.30 Эстафета новостей. 00.15 «13 стульев». 01.15 Чемпионат Европы по настольному теннису. **ТРЕТЬЯ ПРОГРАММА. Ташкент. На узбекском языке:** 20.00 «Батарея огонь». **На русском языке:** 20.20 «Поет Ирина Архипова». 21.05 «Майские звезды». Художественный фильм.

Редактор В. А. АРХАНГЕЛЬСКИЙ.

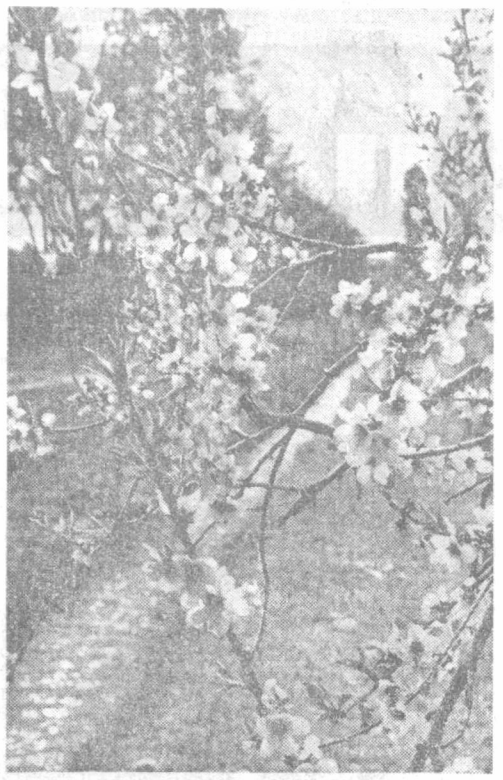

Пришла весна...

Фотоэтюд С. БЕЗНОСОВА.

ЕЁ ВЫСТУПЛЕНИЕ — ПРАЗДНИК

В концертном зале «Бахор» с большим успехом прошли концерты народной артистки СССР Галии Измайловой.

Галия Измайлова известна любителям балета, как балерина высоко одаренная, владеющая тайнами мастерства классического танца. Созданные ею образы войдут в сокровищницу советской хореографии — Китри в «Дон-Кихоте», Коппелия, Эсмеральда, Мария в «Бахчисарайском фонтане», Параша в «Медном всаднике» и другие.

Войдут в историю балета и хореографические поло т н а, созданные яркой фантазией балетмейстера Галии Измайловой — «Болеро» Равела, «Шехерезада» Римского-Корсакова, «Кашмирская легенда» Мушела, «Амулет любви» Ашрафи.

В концертах, что прошли в зале «Бахор», Галия Измайлова виртуозно исполнила танцы, привезенные ею из своих гастрольных путешествий по планете: оригинальный индонезийский танец «Золотые пальчики» и веселый жизнерадостный пенджабский, строгий по форме, торжественный арабский танец и озорной сирийский, сложнейший по технике исполнения корейский танец с мечами и лирический томный старинный танец бухарских женщин...

Каждый из танцев программы увлекал зрителей тем радостным ощущением праздника, который всегда несет в своем искусстве Галия Измайлова.

На днях артистка уезжает в Москву, чтобы принять участие в концерте, посвященном 100-летию со дня рождения В. И. Ленина.

А затем ее ждут гастроли в ОАР, Сирии, Ливане.

С. ГИРЕВИЧ.

О Н ЗНАЛ ОТЦА

Откликнитесь, однополчане!

Шел 1944 год. Война уже велась за пределами нашей территории. Когда на фронте наступило затишье, мой отец сфотографировался со своим другом из Средней Азии. Фотокарточка у нас. Надпись на ней стерлась, и нет возможности разобрать написанное. Дата видна: отправлено в 1944 году, 27 ноября. Сфотографировались, видимо, где-то в Польше. А в фамилии друга отца различимы только первые буквы Аху... Мой отец, Содном Будоевич Зандаков, год рождения 1913, уроженец села Хаян Бичурского района Бурятской АССР, ушел на фронт 1 августа 1941 года. Служил в воинской части 29946 (полевая почта), которой в 1943 году командовал майор Середенко, а начальником штаба был старший лейтенант Артемьев.

Отец погиб в 1945 году, в марте — апреле. На извещении не указаны дата и место, где он похоронен. Он был старшим сержантом. На фотографии — мой отец с автоматом и биноклем.

Я давно ищу фронтовых друзей отца, но пока безрезультатно. Может быть, откликнется этот друг отца, если жив, а если он погиб — то кто-нибудь из его родных.

Всех, кто знал моего отца, а также его друзей-фронтовиков, прошу написать мне по адресу: Бурятская АССР, город Кяхта, Слобода, 15, кв. 12, Зандакову Александру Содномовичу. Очень буду признателен всем, кто поможет найти друга моего отца.

А. ЗАНДАКОВ.



СЛУЖБА СПРАВКИ

К СВЕДЕНИЮ РУКОВОДИТЕЛЕЙ МИНИСТЕРСТВ, ГОСКОМИТЕТОВ, ГЛАВНЫХ УПРАВЛЕНИЙ, ПРЕДПРИЯТИЙ, ИНСТИТУТОВ, КОНСТРУКТОРСКИХ БЮРО!

ТАШКЕНТСКОЕ МЕЖРЕСПУБЛИКАНСКОЕ ОТДЕЛЕНИЕ ВСЕСОЮЗНОГО ОБЪЕДИНЕНИЯ «ИЗОТОП»

ПРИСТУПИЛО К ПРИЕМУ ЗАЯВОК НА ПОСТАВКУ В 1971 ГОДУ

РАДИОИЗОТОПНЫХ ПРИБОРОВ, РАДИАЦИОННОЙ ТЕХНИКИ, ДОЗИМЕТРИЧЕСКИХ И ЭЛЕКТРОННО-ФИЗИЧЕСКИХ ПРИБОРОВ, ДЕТЕКТОРОВ ЯДЕРНЫХ ИЗЛУЧЕНИЙ, А ТАКЖЕ ЗАЩИТНОГО ОБОРУДОВАНИЯ И СРЕДСТВ ИНДИВИДУАЛЬНОЙ ЗАЩИТЫ

Применение радиоизотопных приборов в различных отраслях народного хозяйства способствует повышению производительности оборудования, улучшает качество продукции и условия труда, поднимает культуру производства, дает значительный экономический эффект.

Важно, чтобы вопрос о заявках на продукцию, поставляемую Ташкентским межреспубликанским отделением В/О «ИЗОТОП», привлек должное внимание всех инженерно-технических работников министерств, госкомитетов, главных управлений, предприятий, институтов, проектных и конструкторских организаций.

Заявки, подписанные руководителем и главным (старшим) бухгалтером с гарантией оплаты, должны содержать полные почтовые адреса получателей, плательщиков, станцию назначения, номер расчетного счета и наименование банка.

Срок представления заявок — до 1 июля.

Обращаться: г. Ташкент-100, ул. Ш. Руставели, 45, Телефон 55-11-08.

УЗБЕКСКИЙ НАУЧНО-ИССЛЕДОВАТЕЛЬСКИЙ КОЖНО-ВЕНЕРОЛОГИЧЕСКИЙ ИНСТИТУТ

ОБЪЯВЛЯЕТ КОНКУРС

НА ЗАМЕЩЕНИЕ ВАКАНТНЫХ ДОЛЖНОСТЕЙ:

старших научных сотрудников (кандидаты медицинских наук) — 6; в отделениях: венерологии, дерматологии (2), микологии, экспериментально-лабораторный (2);

младших научных сотрудников (6).

Срок конкурса — месяц со дня опубликования объявления.

Обращаться: г. Ташкент-15, ул. Кафанова, 104.

ТАШКЕНТСКАЯ ВЫСШАЯ ШКОЛА МИНИСТЕРСТВА ВНУТРЕННИХ ДЕЛ СССР

ОБЪЯВЛЯЕТ ПРИЕМ

СЛУШАТЕЛЕЙ НА 1970-71 УЧЕБНЫЙ ГОД

Школа готовит юристов с высшим образованием.

Обращаться: в отдел кадров УВД облисполкомов и Ташгорисполкома.

ВАС ПРИГЛАШАЮТ

ТЕАТРЫ

ГОСУДАРСТВЕННЫЙ АКАДЕМИЧЕСКИЙ БОЛЬШОЙ ТЕАТР им. А. НАВОИ — **Двенадцатая ночь;** ГОСУДАРСТВЕННЫЙ УЗБЕКСКИЙ АКАДЕМИЧЕСКИЙ ТЕАТР ДРАМЫ им. ХАМЗЫ — **Бай и батрак;** ГОСУДАРСТВЕННЫЙ РУССКИЙ АКАДЕМИЧЕСКИЙ ТЕАТР ДРАМЫ им. ГОРЬКОГО — **Сверчок;** КОНЦЕРТНЫЙ ЗАЛ им. СВЕРДЛОВА — в 5 ч. дня **гастроли** мастеров Польской эстрады, в 8 ч. вечера **гастроли** Ленинградского вокально - инструментального эстрадного ансамбля **«Поющие гитары».**

КИНО

Разоблачение: «ЧАЙКА», «СПУТНИК», им. НАВОИ, «МОСКВА» (днем и вечером), ДВОРЕЦ ИСКУССТВ (в 3 ч. дня, 7 ч. вечера); **Брат доктора Гомера:** «УЗБЕКИСТАН», «25 ЛЕТ УЗБЕКИСТАНА», «ВОСТОК», «ДРУЖБА» - (днем и вечером); **Яблоки сорок первого года** (в 11 ч. 30 м. утра); **Адам и Хева** (в 1, 5 ч. дня, 9 ч. вечера); ДВОРЕЦ ИСКУССТВ; **Пять дней отдыха:** «30 ЛЕТ КОМСОМОЛА» (днем и вечером); **Македонская свадьба:** «50 ЛЕТ ТАДЖСОВЕТА» (днем и вечером); **Любовь в Кашмире** (на узбекском языке): им. НАВОИ (в 1 ч. 40 м., 4 ч. 40 м. дня); **Свадьба в Малиновке:** «МОСКВА» (в 3 ч. дня).

УЗБЕККОНЦЕРТ

КОНЦЕРТНЫЙ ЗАЛ ИМЕНИ Я. М. СВЕРДЛОВА

2, 3, 4 апреля в 5 ч. дня, **5, 6 апреля** в 8 ч. 30 м. вечера

ГАСТРОЛИ В СССР

МАСТЕРА ПОЛЬСКОЙ ЭСТРАДЫ

(эстрадное ревю в 2 отделениях)

УЧАСТВУЮТ:

Мария КОТЕРБСКА, Войтех ВЖОЗОВИЧ, Дана ЛЕРСКА, Рышард ВИСНЕВСКИ, Станислава КОВАЛЬЧИК, Виктор ЗАТВАРСКИ, Рена РОЛЬСКА, Здислав СЛОВИНСКИ, Ева ПАНАС, Анна ПАНАС, Мечислав ФРИДЕЛЬ, Марин НОНКАИТИС.

ЭСТРАДНЫЙ ИНСТРУМЕНТАЛЬНЫЙ АНСАМБЛЬ «ВАНДЕРПОЛЬ»

Руководитель — **Влодимеж ВАНДЕР.**

Режиссер — **Мариан НОНКАИТИС.**

Музыкальный руководитель — **Чеслав МАЕВСКИ.**

Хореограф — **Рышард ВИСНЕВСКИ.**

Сценарий — **Войтех ФУРМАН.**

Оформление — **Бронислав МОДЖЕЕВСКИ.**

Производится предварительная продажа билетов в кассе Концертного зала ежедневно с 2 ч. дня, в райкассах — с 11 часов утра.

Принимаются заявки на коллективные посещения.

ПРАВДА ВОСТОКА

АДРЕС РЕДАКЦИИ: Ташкент, ГСП, улица «Правды Востока», 28. ТЕЛЕФОНЫ РЕДАКЦИИ: заместители редактора — В-3-10-43, В-3-72-77; ответственный секретарь — В-3-85-04; секретариат — В-3-34-75, отделы: писем трудящихся и массовой работы — В-3-15-20; пропаганды марксистско-ленинской теории — В-3-43-64; партийной жизни и местной печати — В-3-41-47; международной жизни — В-3-34-75; промышленности и транспорта — В-3-16-38; капитального строительства — В-3-44-92; сельского хозяйства — В-3-42-92; науки, школ и вузов — В-3-40-54; литературы и искусства — В-3-67-06; советского строительства и быта, военно-спортивный — В-3-37-76; внутренней информации — В-3-81-29; ночной редакции — В-3-34-75, прием объявлений — В-3-81-42. Коммутатор редакции и издательства — от В-3-02-49 до В-3-02-58. Собственные корреспонденты: в Ташкенте — В-3-14-75, Самарканде — 4-39-27, Гулистане — 32-36, Термезе — 31-45, Ургенче — 30-73, Фергане — 4-54-15, Карши — 49-98, Бухаре — 3-13-55, Намангане 42-78.

Р. 00383. Индекс 64572. Типография издательства ЦК Компартии Узбекистана, г. Ташкент. Изд. № Г-334.