Пролетарии всех стран, соединяйтесь!

ПРАВДА ВОСТОКА

ГАЗЕТА ИЗДАЕТСЯ С АПРЕЛЯ 1917 ГОДА

ОРГАН ЦК КОМПАРТИИ УЗБЕКИСТАНА, ВЕРХОВНОГО СОВЕТА И СОВЕТА МИНИСТРОВ УЗБЕКСКОЙ ССР

№ 78 (16227) • Пятница, 3 апреля 1970 года • Цена 2 коп.

В Центральном Комитете КПСС, Президиуме Верховного Совета СССР, Президиуме Верховного Совета РСФСР

Центральный Комитет КПСС, Президиум Верховного Совета СССР и Президиум Верховного Совета РСФСР приняли решение в ознаменование 100-летия со дня рождения гениального продолжателя революционного учения Маркса и Энгельса, создателя Коммунистической партии Советского Союза, руководителя величайшей социальной революции и основателя первого в мире социалистического государства, вождя и учителя международного рабочего класса, всех трудящихся Владимира Ильича Ленина провести 21 апреля 1970 года в гор. Москве в Кремлевском Дворце съездов совместное торжественное заседание Центрального Комитета Коммунистической партии Советского Союза, Верховного Совета Союза Советских Социалистических Республик и Верховного Совета Российской Советской Федеративной Социалистической Республики.

УЧАСТНИКАМ ЗАСЕДАНИЯ ПРЕЗИДИУМА ВСЕМИРНОГО СОВЕТА МИРА, ПОСВЯЩЕННОГО 100-ЛЕТИЮ СО ДНЯ РОЖДЕНИЯ В. И. ЛЕНИНА

Сердечно приветствуем участников заседания президиума Всемирного Совета Мира, собравшихся в Москве, чтобы выразить свое чувство уважения и признательности гениальному мыслителю, пламенному борцу против империализма и реакции, за мир и дружбу между народами, за свободу и социальный прогресс человечества — Владимиру Ильичу Ленину.

С именем Ленина связан исторический Декрет о мире — первый декрет Советского государства, заложивший основы миролюбивой внешней политики нашей социалистической страны. Ленин — основоположник политики мирного сосуществования государств с различным общественным строем, последовательно осуществляемой по его заветам Коммунистической партией и правительством Советского Союза.

Идеи Ленина — надежное оружие в руках тех, кто дает решительный отпор агрессивной политике империализма, отстаивает неотъемлемое право народов самим определять свою судьбу, добивается единства действий различных миролюбивых сил в борьбе за предотвращение мировой термоядерной войны и упрочение всеобщего мира.

Борьба против угрозы войны приобрела сегодня поистине всемирные масштабы. В канун славного ленинского юбилея миллионы людей на всех континентах могут с удовлетворением отметить, что их активные совместные действия способствовали достижению важных результатов. В то же время предстоит еще немало сделать, чтобы создать надежные гарантии всеобщего мира и безопасности народов.

Пользуясь тем, что Всемирный Совет Мира, представители различных антивоенных организаций и движений отмечают юбилей В. И. Ленина в Москве, хотим заверить всех, кому дорого дело мира и свободы народов, что они могут вполне положиться на Советский Союз в своей благородной деятельности. Советские люди помогают и будут помогать героическому вьетнамскому народу, беззаветно сражающемуся с американскими захватчиками, делать все, чтобы добиться установления прочного и справедливого мира в Юго-Восточной Азии. Мы выступаем и будем выступать на стороне арабских государств, требующих безоговорочного возвращения оккупируемых израильской военщиной территорий, за нормализацию положения на Ближнем Востоке. Советский Союз будет и впредь последовательно бороться против милитаристских и реваншистских сил, за мир и безопасность народов Европы. Мы придаем огромное значение осуществлению конструктивных мер, которые могли бы в конечном итоге привести к решению проблемы разоружения.

Наша страна, наш народ, верные заветам великого Ленина, будут, как и прежде, неуклонно поддерживать инициативы и действия сторонников мира, направленные на разрядку напряженности, на утверждение принципов мирного сосуществования государств с различным общественным строем, на развитие широкого и делового международного сотрудничества.

Выражаем сессии президиума Всемирного Совета Мира пожелания плодотворной работы. Пусть всемирное движение сторонников мира приобретет еще более широкий размах, добиваясь новых успехов в борьбе за безопасность народов и прочный мир на земле!

Л. БРЕЖНЕВ. Н. ПОДГОРНЫЙ. А. КОСЫГИН.

УЗБЕКИСТАН НА ТРУДОВОЙ ВАХТЕ ПЯТИЛЕТКИ

С ТАШКЕНТСКОЙ МАРКОЙ!

ПЕРВЫЕ ТРАКТОРЫ СОШЛИ С ГЛАВНОГО КОНВЕЙЕРА

Вчера, после наладки и обкатки, пущен главный конвейер Ташкентского тракторного, собраны первые тракторы. Это большая победа строителей и рабочих завода на ленинской трудовой вахте.

В ЭТОЙ минуте была присуща особая торжественность. Все как-то разом стихли. Десятки потеплевших глаз остановились на зеленой металлической ленте конвейера.

И вот очень медленно для нашего глаза, привыкшего к высоким скоростям двадцатого века, лента конвейера двинулась, и так же медленно — сантиметр в секунду — поплыли пока еще раздетые тракторы, а возле них с пневмогайковертами в руках привычно и непринужденно засуетились молодые слесари-сборщики старшего мастера Абдусаттара Абдуллаева.

Конвейер обрел жизнь не временную, как вчера, когда шло опробование и с него тоже сходили тракторы, а постоянную и долгую жизнь с ускорением. К концу года свыше 17 тысяч тракторов получат здесь путевку на хлопковые поля. Сборщики, стараясь не оплошать, остро чувствуя значимость события, умело и быстро, как будто занимались этим всю жизнь, прилаживают к остову трактора задний мост и большие ведущие колеса, затем — рулевое управление и переднее колесо.

Резкий выхлоп — и трактор выбегает за ворота цеха на свежий асфальт. Окраска. Сушка. Погрузка на платформы.

Как проворны, как умелы молодые рабочие руки. Завод послал на свой главный конвейер лучших сборщиков — Али Алиева и Семена Федорова, Рафика Ахмеджанова и его жену Галю, Ивана Кортушенко и Любовь Бочарову, других опытных рабочих. Сегодня — их праздник, они приступили к важному делу и горды этим. Сегодня — праздник всего заводского дружного коллектива (этот конвейер изготовлен целиком на заводе силами восьмого и десятого цехов, и все нестандартное оборудование к малярному комплексу — тоже).

Сегодня — праздник сотен строителей передвижной механизированной колонны № 126 (она выполняет функции генподрядчика), строительных и монтажных управлений «Промтехмонтажа», «Стальмонтажа», «Энергомонтажа», «Узсантехмонтажа», «Ташоблтрансспецстроя», «Термоизоляции» и других трестов. Это они возвели в голом поле два цеха, в каждом из которых мог бы разместиться городской ипподром, подвели к ним все, что нужно для жизни таких цехов — электричество и тепло, сжатый воздух и воду. Они сделали все, чтобы завод смог пустить в срок свой главный конвейер.



Ташкентские тракторы сходят с конвейера. Фото Г. ПУНА. (УзТАГ).

Вспоминаю, как все здесь было разрыто еще несколько месяцев назад. Казалось, что пуск далеко. Тогда претензий к строителям было более чем много, и все они казались справедливыми. А сегодня, когда перерезана ленточка промежуточного финиша, заводчане говорят строителям простые, сердечные слова благодарности:

— Так держите, ребята!

Действительно, строители сработали отлично. Освоили 2,8 миллиона рублей, или 133 процента плана.

Вспоминаю, как деликатно бригада Якова Мусаева ставила трубы румынских водогрейных котлов, как дневали и ночевали в цехах бетонщики Шарахима Шамахсудова, как арматурщики Константин Максимов и Суфьян Амитов варили каркасы, часами не отрывая электрода от металла в самые знойные летние часы. Вспоминаю безотказность экскаваторщика Гарри Фрика, мастерство плотника Иосифа Вайсбека. Вспоминаю, как монтажники прораба Раиля Надайбекова из Чирчика ставили на 80-тонный стол 102-тонную станину воронежского пресса усилием в 4.500 тонн, и станина прошла в сантиметре от фермы перекрытия и под дружный вздох облегчения встала, наконец, на свое место. Это сберегло государству 70 тысяч рублей.

Но вернемся к главному конвейеру. Ему задан устойчивый начальный ритм, который с каждым месяцем будет убыстряться. Но сам конвейер не есть что-то самостоятельное, он лишь барометр жизни завода, его сердце. Сегодня оно забилось, и большой рабочий коллектив торжествует победу. Но полнота и ритм его пульса станут в прямую зависимость от того, что будет сделано завтра. Как быстро будет вводиться оборудование в пролетах новых цехов, какую квалификацию получат молодые рабочие.

А сегодня я слушаю взволнованные выступления рабочих, речь первого секретаря Ташкентского горкома партии С. Р. Расулова на митинге по случаю пуска конвейера. Смотрю, как сводит первый трактор знатный механизатор республики, бригадир колхоза имени Ленина Папского района Наманганской области А. Эргашева.

В добрый путь, товарищ трактор!

С. ТАТУР.

В ЦК КП Узбекистана и Совете Министров Узбекской ССР

О МЕРАХ ПО УВЕЛИЧЕНИЮ ПРОИЗВОДСТВА И УЛУЧШЕНИЮ КАЧЕСТВА ШЕЛКОВИЧНЫХ КОКОНОВ В УЗБЕКСКОЙ ССР

ЦК КП Узбекистана и Совет Министров Узбекской ССР отмечают, что благодаря постоянной заботе ЦК КПСС и союзного правительства об увеличении производства сельскохозяйственной продукции шелководы республики за последние годы добились значительного роста производства, улучшения качества шелковичных коконов.

План четырех лет пятилетки по производству коконов в целом по республике выполнен на 112,5 процента, заготовлено сверх установленного задания 8,6 тысячи тонн сырья.

С каждым годом в республике ширятся ряды передовых хозяйств и мастеров высоких урожаев. Колхоз «Ак алтын» Ахунбабаевского района Ферганской области получил в 1969 году с каждой из 1.250 коробок грены по 81,5 кг, колхоз им. Ахунбабаева Нарпайского района Самаркандской области — по 99,6 кг коконов. Шелководство в них высокорентабельно. Таких хозяйств в республике много.

По 110—120 килограммов коконов с каждой коробки грены ежегодно получают мастера высоких урожаев — последователи Хурмат Типаевой и Алияхон Султановой, звеньевая колхоза имени Калинина Ахунбабаевского района Маткаримова Мукаррам, звеньевая колхоза имени Кирова Московского района Кадырова Хон-Оим, Каландарова Ташбиби из колхоза имени Ахунбабаева Нарпайского района и многие другие.

Большая работа за последние годы проведена в республике по улучшению гренажного производства.

Укреплена кормовая база шелководства, расширена сеть питомниководческих хозяйств, улучшен сортовой состав насаждений.

Вместе с тем в ряде областей, районов и хозяйств неудовлетворительно используются имеющиеся резервы для увеличения производства коконного сырья и повышения его качества.

В 1969 году 28 районов, а также Ташкентская, Сырдарьинская, Хорезмская области и Каракалпакская АССР не выполнили план заготовок коконов.

Ряд районов, особенно в Сырдарьинской области, а также Пастдаргомский, Гузарский, Байсунский, Ходжейлийский, Шуманайский, Кунградский и Кегейлийский районы в течение ряда лет получают низкие урожаи коконов. В хозяйствах этих районов крайне низка доходность шелководства.

ЦК КП Узбекистана и Совет Министров Узбекской ССР считают, что отставание ряда областей, районов и хозяйств в развитии шелководства является следствием того, что в этих областях и районах не уделяется должного внимания этой важной отрасли сельскохозяйственного производства. Не предъявляется должная требовательность к руководителям хозяйств за повышение продуктивности насаждений, расширение, укрепление кормовой базы и рациональное использование листа шелковицы, соблюдение агротехники выкормок, за правильную организацию и оплату труда в шелководстве.

Во многих хозяйствах все еще не изжиты факты сбора незрелых коконов, что приводит к порче сырья, тем самым наносится большой ущерб интересам государства и самих хозяйств.

Крайне неудовлетворительно выполняется на местах постановление ЦК КП Узбекистана и Совета Министров Узбекской ССР от 20 мая 1964 года «О мерах по интенсивному ведению шелководства в республике» в части увеличения обобществленных выкормок шелкопряда. В 1969 году в общественных помещениях выкормки составили всего лишь 8 процентов. Плохо внедряется в производство прогрессивный метод централизованных выкормок гусениц младших возрастов.

В 1969 году Министерством сельского строительства Узбекской ССР, Министерством строительства Узбекской ССР и Узглавводстроем не выполнены планы строительно-монтажных работ по объектам шелководства.

Крупным недостатком в работе Министерства легкой промышленности Узбекской ССР является то, что своевременно не были приняты меры по обеспечению роста мощностей кокономотальной промышленности соответственно увеличению производства коконного сырья. Не осуществляются меры по вводу в действие новых мощностей и реконструкции действующих предприятий, не полностью используются имеющиеся возможности кокономотальных фабрик. Все это привело к тому, что значительная часть сырья своевременно не перерабатывается, плохо хранится и теряет ценные природные качества.

ЦК КП Узбекистана и Совет Министров Узбекской ССР с большим удовлетворением отмечают, что повышение закупочных цен, начиная с урожая 1970 года, на шелковичные коконы на 30 процентов является новым проявлением заботы партии и правительства о дальнейшем развитии шелководства, росте материального благосостояния колхозников и рабочих совхозов, мощным стимулом увеличения производства ценного сырья.

ЦК КП Узбекистана и Совет Министров Узбекской ССР считают важнейшей задачей партийных, советских организаций, сельскохозяйственных органов, колхозов и совхозов республики в ответ на заботу ЦК КПСС и союзного правительства обеспечить в предстоящем пятилетии дальнейший мощный подъем шелководства, резкое увеличение производства коконного сырья и улучшение его качества.

ЦК КП Узбекистана и Совет Министров Узбекской ССР обязали Министерство сельского хозяйства Узбекской ССР, его органы на местах, обкомы партии, Совет Министров Каракалпакской АССР и облисполкомы рассмотреть состояние шелководства в каждом отстающем по урожайности коконов районе, колхозе и совхозе, принять необходимые меры по устранению недостатков, обеспечению роста урожайности и валового сбора коконов и подтягиванию их до уровня передовых хозяйств, районов.

Необходимо усилить внимание к укреплению и расширению кормовой базы, повышению уровня агротехники, максимальному использованию резервов для увеличения валового сбора коконов, широкому применению в хозяйствах достижений науки и передового опыта, улучшению организации и оплаты труда в шелководстве, повышению материальной заинтересованности колхозников и рабочих совхозов в увеличении производства сырья.

Следует максимально использовать под выкормки шелкопряда общественные помещения, организовать уход за насаждениями, повысить их продуктивность и рациональное расходование листа шелковицы.

Нужно шире внедрять в производство прогрессивный метод централизованных выкормок гусениц младших возрастов, организовав эту работу силами опытных шелководов.

В целях недопущения сокращения насаждений и дальнейшего развития кормовой базы шелководства по каждому хозяйству на 1971—1975 годы необходимо разработать и утвердить план посадок линейных насаждений. Всего по республике в 1971 году линейные насаждения должны будут составить 20 миллионов штук, а в 1972—1975 годах — по 30 миллионов штук.

Министерство сельского хозяйства Узбекской ССР, его органы на местах, Совет Министров Каракалпакской АССР, облисполкомы и райисполкомы обязаны обеспечивать колхозы и совхозы в достатке посадочным материалом и организованно провести пересадки тутовых насаждений в соответствии с утвержденными планами укрупнения карт, не допуская уменьшения кормовых ресурсов и производства коконов.

Институт «Узгипрозем» в течение 1971—1973 гг. должен полностью завершить разработку планов пересадки тутовых деревьев по колхозам и совхозам республики.

От обкомов партии, Совета Министров Каракалпакской АССР и облисполкомов требуется выполнение постановления ЦК КП Узбекистана и Совета Министров Узбекской ССР от 20 мая 1964 года «О мерах по интенсивному ведению шелководства в республике» в части организации племенных шелководческих совхозов. В месячный срок следует рассмотреть вопросы отвода для них земельных площадей. Министерство сельского хозяйства Узбекской ССР должно в течение 1971—1972 годов подготовить проектно-сметную документацию, а начиная с 1971 года предусматривать в планах необходимые капиталовложения для строительства племшелксовхозов.

Для обеспечения возросших потребностей промышленности в сырье высокого качества нужно осуществить в течение ближайших лет очередную породосмену в шелководстве, полностью перейти на выкармливание новых, наиболее продуктивных гибридов шелкопряда с высоким качеством продукции.

Райкомам партии, райисполкомам и сельскохозяйственным органам необходимо начать внедрение новых гибридов из лучших хозяйств, с высоким уровнем агротехники выкормки шелкопряда и установить строгий контроль за организацией проведения выкормок и получения высоких урожаев коконов новых гибридов.

Для материального стимулирования колхозов и совхозов в производстве коконного сырья новых гибридов, дающих шелковую продукцию высокого качества, Госплану Узбекской ССР, Министерству сельского хозяйства Узбекской ССР и Министерству легкой промышленности Узбекской ССР поручено в месячный срок рассмотреть проект нового ГОСТа на сырье и сухие коконы и внести его на утверждение в Государственный комитет стандартов Совета Министров СССР.

В целях обеспечения производства червоводен, искусственных коконников из синтетических материалов, а также средств механизации для организации шелководства на промышленной основе Ташкентскому отделению Всесоюзного проектного института «Гипропромсельстрой», институтам САНИИШ, «Саосельэнергопроект» поручено до 1 октября 1970 года разработать и выдать Министерству сельского хозяйства Узбекской ССР по его заказу чертежи на изготовление сборно-разборной и воздухоопорной червоводен с унифицированным кондиционером.

Министерство сельского хозяйства Узбекской ССР в срок до 15 апреля 1970 года должно выдать задание на проектирование и обеспечить финансирование проектных работ, в ближайшие дни выдать Ташкентскому отделению Всесоюзного института «Гипропромсельстрой» и «Саосельэнергопроекту» технические задания на проектирование указанных червоводен.

Госплан Узбекской ССР для государственных и широких хозяйственных испытаний по заказу «Узсельхозтехники» обязан разместить изготовление в первом квартале 1971 года по 100 комплектов каждого типа червоводен.

Колхозам рекомендовано выделять из неделимых фондов средства на строительство червоводен.

Госплану Узбекской ССР, Министерству сельского хозяйства Узбекской ССР и объединению «Узсельхозтехника» поручено в месячный срок внести предложения в Совет Министров Узбекской ССР о разработке технической документации для изготовления опытных образцов и постановки на серийное производство оборудования для механизации работ в шелководстве.

Объединение «Узсельхозтехника» обязано изготовить до 1 мая 1970 года по заказу САНИИШ металлические каркасы для широкого производственного испытания червоводен на 5 и 10 коробок грены.

Министерство строительства Узбекской ССР, Министерство сельского строительства Узбекской ССР, Узглавводстрой обязаны обеспечить выполнение установленного объема строительно-монтажных работ и ввод в эксплуатацию в обусловленные сроки Каттакурганского гренажного завода, Андижанской племшелкстанции, Бухарского и Каршинского племшелксовхозов и других шелководческих объектов.

Главснабу Совета Министров Узбекской ССР, объединению «Узсельхозтехника» поручено обеспечить потребность колхозов, совхозов и систему шелководства в строительных материалах.

(Окончание на 2-й стр.).

От Центрального Комитета КПСС, Президиума Верховного Совета СССР и Совета Министров СССР

Центральный Комитет КПСС, Президиум Верховного Совета СССР и Совет Министров СССР с глубоким прискорбием извещают, что 31 марта 1970 года на 76 году жизни после тяжелой болезни скончался выдающийся военный деятель, один из активных строителей Вооруженных Сил СССР, видный советский полководец, кандидат в члены ЦК КПСС, депутат Верховного Совета СССР, дважды Герой Советского Союза, Маршал Советского Союза **Тимошенко** Семен Константинович.

ЦЕНТРАЛЬНЫЙ КОМИТЕТ КПСС

ПРЕЗИДИУМ ВЕРХОВНОГО СОВЕТА СССР

СОВЕТ МИНИСТРОВ СССР

Маршал Советского Союза Семен Константинович ТИМОШЕНКО



31 марта 1970 года после тяжелой болезни скончался выдающийся военный деятель, видный советский полководец, кандидат в члены ЦК КПСС, депутат Верховного Совета СССР, дважды Герой Советского Союза, Маршал Советского Союза Семен Константинович Тимошенко.

Советский народ и его Вооруженные Силы в лице С. К. Тимошенко потеряли одного из активных строителей нашей армии, прославленного героя гражданской и Великой Отечественной войн, отдавшего всю свою жизнь беззаветному служению социалистической Родине, делу коммунизма.

С. К. Тимошенко родился в 1895 году в семье крестьянина-бедняка села Фурмановка Одесской области. Воинскую службу начал пулеметчиком в годы первой мировой войны.

С первых дней Великой Октябрьской социалистической революции активно участвует в вооруженной борьбе с контрреволюцией. В феврале 1918 года добровольно вступает в ряды Красной Армии, командует взводом, эскадроном, полком, кавалерийской бригадой и дивизией в боях против иностранных интервентов и белогвардейцев.

Командирский талант и личная храбрость С. К. Тимошенко ярко проявились при обороне Царицына, в легендарных походах Первой конной армии — в боях под Воронежом, Касторной, Ростовом-на-Дону, Егорлыкской, Житомиром, когда он командовал 6-й кавалерийской дивизией. В должности командира 4-й кавдивизии принимал активное участие в боях на Западном фронте в 1920 году, а также в борьбе с белогвардейскими бандами на Украине. Был несколько раз ранен, но всегда оставался в боевом строю.

После гражданской войны С. К. Тимошенко посвятил свою жизнь делу укрепления обороны Советской республики, совершенствования боевой мощи Красной Армии. Он командует кавалерийской дивизией, кавкорпусом, успешно заканчивает Высшие военно-академические курсы. С 1933 года был заместителем командующего войсками Белорусского и Киевского военных округов, а с 1937 года — командующий войсками Северо-Кавказского, Харьковского, а затем Киевского военных округов.

В 1939 году войска Украинского фронта под командованием С. К. Тимошенко совершили освободительный поход в Западную Украину, взяв под защиту население исконно украинских земель от угрозы захвата немецко-фашистскими агрессорами и, затем он командовал войсками Северо-Западного фронта.

В мае 1940 года С. К. Тимошенко назначается народным комиссаром обороны СССР, ему присваивается высшее воинское звание Маршала Советского Союза.

В суровую пору Великой Отечественной войны С. К. Тимошенко выполнял ответственные поручения Коммунистической партии и Советского правительства по организации отпора врагу, разгрома гитлеровских захватчиков. Он входил в состав Ставки Советского Верховного Главнокомандования, был главнокомандующим Западным и Юго-Западным направлениями, командующим войсками Западного, Юго-Западного, Северо-Западного фронтов, представителем Ставки по координации действий войск ряда фронтов и Черноморского флота.

В послевоенные годы С. К. Тимошенко, находясь на постах командующего войсками ряда военных округов и генерального инспектора Министерства обороны СССР, отдавал много сил дальнейшему повышению обороноспособности страны. Будучи председателем Советского комитета ветеранов войны, он вел большую работу по героико-патриотическому воспитанию трудящихся, нашей молодежи.

С. К. Тимошенко был верным сыном советского народа. Коммунистической партии, членом которой он состоял с 1919 года. Он лично встречался с В. И. Лениным, участвовал в работе ряда съездов партии, неоднократно избирался в состав ЦК КПСС, ЦК Компартии Украины и Белоруссии, депутатом Верховного Совета СССР, Верховных Советов УССР и БССР. Его всегда отличали партийная принципиальность, личная скромность, чуткость к людям и большое трудолюбие.

Коммунистическая партия и Советское государство высоко оценили выдающиеся заслуги С. К. Тимошенко перед Родиной. Он дважды удостоен звания Героя Советского Союза, награжден пятью орденами Ленина, орденом Октябрьской Революции, орденом «Победа», пятью орденами Красного Знамени, тремя орденами Суворова I степени и многими медалями. Награжден также орденами других государств.

Светлая память о Семене Константиновиче Тимошенко — пламенном патриоте социалистической Родины, мужественном полководце-коммунисте, боевом друге и товарище навсегда сохранится в наших сердцах.

Л. И. Брежнев, Г. И. Воронов, А. П. Кириленко, А. Н. Косыгин, К. Т. Мазуров, А. Я. Пельше, Н. В. Подгорный, Д. С. Полянский, М. А. Суслов, А. Н. Шелепин, П. Е. Шелест, Ю. В. Андропов, В. В. Гришин, П. Н. Демичев, Д. А. Кунаев, П. М. Машеров, В. П. Мжаванадзе, Ш. Р. Рашидов, Д. Ф. Устинов, В. В. Щербицкий, И. В. Капитонов, К. Ф. Катушев, Ф. Д. Кулаков, Б. Н. Пономарев, М. С. Соломенцев, Г. Ф. Сизов, А. А. Гречко, И. И. Якубовский, М. В. Захаров, С. М. Буденный, А. А. Епишев, С. Л. Соколов, Н. И. Крылов, И. Г. Павловский, П. Ф. Батицкий, П. С. Кутахов, С. Г. Горшков, К. С. Москаленко, С. С. Маряхин, А. Н. Комаровский, И. Х. Баграмян, А. М. Василевский, Ф. И. Голиков, А. И. Еременко, Г. К. Жуков, И. С. Конев, П. К. Кошевой, В. И. Чуйков, Ю. И. Палецкис, М. П. Георгадзе, Н. И. Савинкин, И. В. Тюленев, А. П. Маресьев.

В ЦК КПСС И СОВЕТЕ МИНИСТРОВ СССР

ЦК КПСС и Совет Министров СССР постановили:

1. Для организации похорон Маршала Советского Союза С. К. Тимошенко образовать правительственную комиссию в составе тт. Якубовского И. И. (председатель), Епишева А. А., Москаленко К. С., Тюленева И. В., Павлова В. Я., Смиртюкова М. С.

2. Похоронить С. К. Тимошенко на Красной площади, у Кремлевской стены.

У ГРОБА МАРШАЛА С. К. ТИМОШЕНКО

Глубокой скорбью в сердцах советских людей отозвалась весть о кончине прославленного героя гражданской и Великой Отечественной войн, дважды Героя Советского Союза, человека, отдавшего всю свою жизнь беззаветному служению социалистической Родине, делу коммунизма, Маршала Советского Союза С. К. Тимошенко.

...Краснознаменный зал Центрального Дома Советской Армии имени М. В. Фрунзе в трауре. Здесь установлен гроб с телом Семена Константиновича Тимошенко.

Тысячи трудящихся столицы, солдаты, офицеры, генералы и адмиралы Советской Армии и Военно-Морского Флота, ветераны войны пришли 2 апреля в ЦДСА проститься с верным сыном Родины, выдающимся военным деятелем, одним из активных строителей Вооруженных Сил СССР, видным советским полководцем.

Льются траурные мелодии. Каждые три минуты сменяется почетный караул.

11 часов утра. В почетный караул становятся товарищи Г. И. Воронов, А. П. Кириленко, К. Т. Мазуров, Н. В. Подгорный, Ю. В. Андропов, В. В. Гришин, П. Н. Демичев, Д. Ф. Устинов, И. В. Капитонов, К. Ф. Катушев, Ф. Д. Кулаков, М. С. Соломенцев.

(ТАСС).

НАУЧНАЯ СЕССИЯ

31 марта — 1 апреля состоялась научная сессия отделения философии и права АН СССР, посвященная 100-летию со дня рождения В. И. Ленина.

В ней приняли участие научные работники АН СССР, академий наук союзных республик и высших учебных заведений в области философии и права, а также ученые из социалистических стран.

Были заслушаны доклады академиков Ф. В. Константинова и Б. М. Кедрова, члена-корреспондента АН СССР В. М. Чхиквадзе.

С научными сообщениями выступили почетный президент Болгарской академии наук Тодор Павлов, академик Болгарской академии наук Сава Гановский, член-корреспондент Чехословацкой академии наук Радован Рихта, академик М. Б. Митин, члены-корреспонденты АН СССР М. Т. Иовчук, Ц. А. Степанян, академик АН УССР П. В. Копнин, академик АН Казахской ССР С. З. Зиманов и другие ученые.

УКАЗ ПРЕЗИДИУМА ВЕРХОВНОГО СОВЕТА СССР

О присвоении почетного звания народного артиста СССР БАКИРОВУ Аббасу

За большие заслуги в развитии советского театрального искусства присвоить почетное звание народного артиста СССР Бакирову Аббасу — главному режиссеру Андижанского областного государственного театра музыкальной драмы и комедии имени Ю. Ахунбабаева.

Председатель Президиума Верховного Совета СССР Н. ПОДГОРНЫЙ.

Секретарь Президиума Верховного Совета СССР М. ГЕОРГАДЗЕ.

Москва, Кремль, 1 апреля 1970 г.

ХЛЕБА ПОСЕЯНЫ

Колхозы и совхозы Узбекистана выполнили план сева яровой пшеницы и ячменя. Вместе с озимыми зерновые заняли в республике миллион гектаров, главным образом богарных земель.

По-летнему жаркая погода ускоряет развитие колосовых. На юге — в Сурхандарьинской и Кашкадарьинской областях — они вышли в трубку, поднялись на 15—20 сантиметров.

(УзТАГ).

ОТВЕТ ПРАВИТЕЛЬСТВА АРГЕНТИНЫ

31 марта с. г. временный поверенный в делах Аргентинской Республики в СССР Ф. Э. дель Кампо передал в МИД СССР ноту правительства Аргентины в ответ на ноту Советского правительства от 30 марта с. г. в связи с нападением на одного из советских дипломатических сотрудников в Буэнос-Айресе.

В ноте говорится, что аргентинское правительство выражает сожаление в связи с этим инцидентом, спровоцированным вооруженными преступниками, и заверяет Советское правительство, что будут приняты все необходимые меры по обеспечению безопасности и нормальной работы посольства СССР в Аргентине и его сотрудников.

Как сообщил министр иностранных дел Аргентинской Республики, лица, причастные к нападению на советского дипломатического сотрудника, задержаны, ведется следствие, виновные будут наказаны.

НАРОДНЫЙ ПИСАТЕЛЬ

К 70-летию со дня рождения Михаила Ивановича ШЕВЕРДИНА

Главная тема всех произведений М. Шевердина, получивших широкое признание, — это тема революции. Она объединяет в единый цикл все его книги, начиная от первых сборников рассказов до последнего двухтомного романа «Семь смертных грехов».

М. Шевердин обращается к истории социалистической революции на Востоке. Его интересуют события, происходившие в Советском Туркестане в первые десятилетия после победы Великого Октября. И он берет их как историк и художник, которому понятны и закономерности событий современной эпохи, и тончайшие нюансы переживаний отдельного человека, участника этих событий. Он знает и ритуалы свадебных игр, и законы классовой борьбы. Он умеет показать и великолепие горных пейзажей, и красоту человеческих душ, одухотворяемых мечтой о светлом завтрашнем дне.

Основная тенденция, отчетливо раскрывающаяся в творчестве Шевердина-романиста, заключается в постоянном стремлении к охвату ведущих закономерностей общественной, политической жизни народов Востока. При этом события, характеризующие жизнь и борьбу советских людей в республиках Средней Азии, как правило, берутся в единстве с большим потоком мировой истории новейшего времени, характеризующейся исключительной сложностью и подлинным драматизмом.

В первых его романах, посвященных жизни Советского Туркестана начала двадцатых годов — «Санджар непобедимый», «По волчьему следу», — эта тенденция уже дает о себе знать достаточно полно. В третьем, большом эпическом произведении — двухтомном романе «Набат» она выявляется наиболее отчетливо.

Писатель показывает борьбу за утверждение принципов социализма в громадном Туркестанском крае как борьбу двух миров — мира социализма и мира империализма. Герои романов представляют оба эти начала. Они являются олицетворением двух враждебных тенденций мировой политики. Но они остаются при этом живыми людьми, каждый из которых имеет свой характер и свою судьбу. Вспомним в этой связи командиров Красной Армии Санджара, Сабурова, Гриневича, партийного работника Джаффара Камалова, рядового комсомольца Наби. Все они, как и многие другие образы книг М. Шевердина, остаются в нашей памяти. Мы живем одной с ними жизнью, радуемся вместе с ними и разделяем их тревоги и заботы.

Ленинская идея стремительного роста народных масс в революции, когда один день активной борьбы с классовым врагом с точки зрения роста политического самосознания масс может равняться годам «спокойной», «мирной» жизни, оказывается главной идеей его книг. Народ творит историю, защищая свои интересы, утверждая свое право на свободное развитие. В ходе социалистической революции рождается подлинное народовластие. К сознательной деятельности поднимаются широчайшие массы. В процессе ожесточенной классовой борьбы они стремительно созревают политически. Эта мысль проходит через все исторические документы, характеризующие освободительную борьбу народов Туркестана, становившегося по мере развития событий маяком социализма на Востоке. Она составляет и основу историко-философской концепции всех лучших книг о событиях революции и строительстве социализма в республиках Средней Азии и Казахстане.

В произведениях М. Шевердина, посвященных борьбе с басмачеством, эта идея наиболее полно раскрывается в романе «Набат», показывающем крах авантюры Энвера, поставившего перед собой цель включить Туркестан в создаваемую им «великую панисламистскую империю».

Здесь мысль художника охватывает ведущие тенденции мировой политики. Она завязывает в единый узел события, развертывающиеся в Восточной Бухаре и в Берлине. Ее горизонты оказываются настолько широкими, что позволяют проследить не только перипетии борьбы против Ибрагим-бека и его союзников, но и предысторию этой борьбы, связанную и с деятельностью джадидов, и с интригами эмира Бухары, и с подрывной работой агентов империализма.

Оставляя по-прежнему в центре своего внимания события, происходившие на Советском Востоке, он все более уверенно обращается к новому материалу, дающему законченное представление о громадной по размаху и полной драматизма борьбе против врагов социализма, скрывавшихся за рубежами нашей страны. Эта борьба приобретала по мере своего развития исключительно сложные формы и большую остроту. Она втягивала в свою орбиту и предателей Родины, бежавших за границу еще в первые годы революции, и тех изменников и врагов Страны Советов, которые сдались в плен и перешли на службу фашизму в годы Великой Отечественной войны. Такого рода синтетический охват материала характерен для романа «Тени пустыни», но особенно отчетливо широта мышления М. Шевердина, зрелого мастера, проявилась в романе «Семь смертных грехов».



Герои Шевердина, лучшие представители трудового народа, говорят и действуют от имени революции, выступают в роли пропагандистов учения Ленина, солдат партии. Они раскрывают существо содержания новой личности, рождение и формирование которой связано с победой Октября.

Вспомним, например, путь Санджара в революции. Бедный пастух из степного кишлака Кош-Кок стремительно поднимается до такой высоты, как военачальник нового типа и политический руководитель, что его успехи способны поразить самое смелое воображение.

Вспомним Зуфара, с которым мы встречались на страницах романов «Тени пустыни» и «Семь смертных грехов». Это тоже типичный представитель народных масс. Но его формирование связано с более высоким уровнем политической зрелости этих масс, накопивших громадный опыт в ходе строительства социалистического общества, и поэтому Зуфар более полно воплощает в себе качества нового человека, «выпрямленного социализмом».

А сколько прекрасного, подчас неожиданного таят в себе женские образы, вышедшие с такой тщательностью рукой художника-патриота, подлинного поэта Востока!

И Саодат («Санджар непобедимый»), и Рабия («По волчьему следу»), и Жаннат («Набат»), и Хуршид («Семь смертных грехов») — это дочери народа, воплотившие в себе лучшие качества женщин Востока, чьи образы вдохновляли поэтов прошлых веков на создание бессмертных дастанов о мужестве нежных сердец и верной любви, побеждающей произвол тиранов и лживую мораль проповедников шариата.

Героини романов М. Шевердина выросли в революции. В ней они обрели свободную жизнь и замечательные качества. Ее именем они боролись с врагами, на ее идеалах воспитывали и воспитывают новые поколения борцов. Каждая из них несет в себе как личность что-то неповторимое, что характеризует ее человеческий облик, ее судьбу.

Но как бы ни были ярки и необычны индивидуальные биографии героев лучших произведений М. Шевердина, как бы ни были непохожими один на другого нарисованные им образы, в основе их остается то типическое и наиболее существенное, что выражает путь народных масс в революции. В этом и заключается главное, что увидел и показал художник-коммунист в самой жизни: неодолимую силу идей ленинизма, овладевших массами, до конца выражающих их коренные интересы.

Важный момент, раскрывающий существо историко-философской концепции романов М. Шевердина,—это стремление, продиктованное самим характером событий, показать остроту классовой борьбы в период ожесточенных вооруженных столкновений двух миров — мира социализма и мира империализма, ставленниками и агентами которого являлись все эти энвербеи, рыжие беки, чакмаки, али-марданы и кудрат-бии.

Писатель-коммунист М. Шевердин, автор романов о современном Востоке, выступает не столько как исследователь-краевед и этнограф, сколько как участник великих преобразований, происходящих на национальных окраинах бывшей Российской империи. Он сам является солдатом революции и сыном Востока. Он родился в Туркестане, и уже первые впечатления детства связывали его с тем ярким и кипучим миром, в котором родились и выросли и Санджар, и Джаффар Камалов, и Зуфар, и другие герои его произведений, дети народа, труженики и борцы.

В одном из поздних очерков, посвященном «минувшим дням», М. Шевердин писал о том далеком и вечно памятном, что вошло в его жизнь, чтобы никогда уже не уйти из нее. И когда он думал о своем прошлом, мысли уносили его «в кишлак Телляу, в узбекское хаули с глиняными, грубо оштукатуренными стенами, пестрящими золотыми соломинками самана, с закопченными до блеска балками потолка, с сандалом посреди комнаты, за которым восседали с пиалами в руках... родители и их знакомые...».

Его мать, русская женщина с высшим образованием, качала своих детей в узбекском бешике. Его отец, сельский врач, по зову своего сердца приехал в конце прошлого века в Туркестан. Друзьями будущего писателя были в далеком детстве босоногие мальчишки-ахангаранцы. И мир его поэзии — это мир узбекского и русского фольклора, мир своеобразный и неповторимый, в котором образы Иванушки-дурачка сливается с образом Алдар Косы, Марьи-царевны с Хуснабад, а Ильи Муромца с Алпамышем...

«Надо полагать, — писал М. Шевердин, — уважение и любовь к Родине зарождаются еще с детских впечатлений, по крупицам собираются они в золотые россыпи душ человеческих».

Из них, этих россыпей, и отливаются слитки поэтических произведений, чтобы поражать воображение красотой родной земли и вдохновлять на подвиги во имя всего светлого и зовущего, что несет ей счастье.

М. Шевердин прошел весь свой путь вместе с узбекским народом. Он, русский человек, прожил в Самарканде десятилетия и получил право называться «самаркандцем». Самарканд был и остается его родным городом.

Он имел много встреч с Садриддином Айни. Но Бухару, бывшую до революции оплотом мракобесия и реакции, он узнал не по его книгам. Еще в 1913 году подростком вместе с отцом проезжал он мимо эмирского Арка, видел на площади лужи крови и бившееся в агонии тело обезглавленного человека, врага ненавистного народу строя деспотизма и насилия.

Земля, где он родился и рос, где узнал первые радости и первое горе, стала для него родной землей. Он полюбил ее людей, ее пейзажи. Поэтому даже в диких и безжизненных просторах ее пустынь он находил то близкое и бесконечно дорогое, без чего он не мыслил себя, свое прошлое и свое будущее. Поэтому он стал собирателем фольклора узбекского народа, с любовью и уважением обрабатывал и переводил узбекские сказки, и все его творчество оказалось органически связанным с Советским Востоком, Узбекистаном — его родиной. Поэтому в его книгах так полно и так ярко раскрывается узбекский национальный характер, а герои его книг выражают мечты и чаяния народа, среди которого прошла вся его жизнь и частицей души которого стала и его душа — чуткая ко всему прекрасному, светлому, непримиримая ко всему мрачному и жестокому. Душа революционера, художника, неутомимого труженика пера.

Поэтому он одним из первых среди своих товарищей по оружию и заслужил право носить высокое звание народного писателя Узбекистана.

Г. ВЛАДИМИРОВ.

О МЕРАХ ПО УВЕЛИЧЕНИЮ ПРОИЗВОДСТВА И УЛУЧШЕНИЮ КАЧЕСТВА ШЕЛКОВИЧНЫХ КОКОНОВ В УЗБЕКСКОЙ ССР

(Окончание. Начало на 1-й стр.).

инвентаре, оборудовании, топливе, химикатах и др. для своевременной подготовки и проведения выкормок шелкопряда.

Министерство сельского хозяйства Узбекской ССР обязано обеспечить в 1970—1971 годах в необходимом объеме строительство новых баз первичной обработки коконов с оснащением их лучшей техникой.

Необходимо принять меры по улучшению качества сырья, к резкому сокращению бракованных и дефектных коконов, организовать в колхозах и совхозах изготовление высококачественных коконников.

В целях ликвидации диспропорции между производством и переработкой коконов Министерство легкой промышленности Узбекской ССР и Министерство строительства Узбекской ССР обязаны обеспечить строительство и реконструкцию шелкомотальных фабрик, а также реконструкцию Маргиланского ремонтно-механического завода.

Подготовка проектной документации для строительства и реконструкции этих фабрик возложена на ГПИ-4.

Госплану Узбекской ССР поручено предусмотреть в проекте плана развития народного хозяйства республики на 1971—1975 годы строительство и реконструкцию указанных объектов.

* * *

ЦК КП Узбекистана и Совет Министров Узбекской ССР выражают твердую уверенность в том, что колхозники, рабочие совхозов, специалисты шелководства, работники партийных, советских организаций и сельскохозяйственных органов, вдохновленные новой заботой ЦК КПСС и союзного правительства о развитии шелководства, обеспечат всестороннюю подготовку колхозов и совхозов к предстоящему сезону, на высоком агротехническом уровне проведут выкормки шелкопряда, добьются получения высоких урожаев коконов, успешно выполнят принятые социалистические обязательства и отметят юбилейный год новыми трудовыми успехами.

24 часа у телетайпа

НОВОСТИ ПЛАНЕТЫ

● НОВОСТИ ПЛАНЕТЫ ● НОВОСТИ ПЛАНЕТЫ ● НОВОСТИ ПЛАНЕТЫ ● НОВОСТИ ПЛАНЕТЫ ● НОВОСТИ ПЛАНЕТЫ ● НОВОСТИ ПЛАНЕТЫ

КОНФЕРЕНЦИЯ В БЕРЛИНЕ

В берлинском зале «Конгрессхалле» 1 апреля открылась научная конференция, посвященная 100-летию со дня рождения В. И. Ленина. Конференция проводится Министерством иностранных дел и Институтом международных отношений ГДР. С докладом на конференции выступил министр иностранных дел ГДР О. Винцер.

ОКОНЧАНИЕ СЪЕЗДА КПТ

1 апреля в Браззавиле закончил свою работу чрезвычайный съезд Конголезской партии труда. По решению съезда состав Политбюро ЦК КПТ увеличен с 8 до 10 человек.

ЕЩЕ ОДНО СУДИЛИЩЕ

Пять ответственных сотрудников газеты «Этнос» и бывший министр промышленности Я. Зигдис предстали перед чрезвычайным военным трибуналом Афин. Они обвиняются в так называемом «распространении ложных сообщений» и «антинациональной пропаганде» в связи с опубликованным в газете 24 марта интервью Зигдиса по кипрскому вопросу.

РЕШЕНИЕ ПРАВИТЕЛЬСТВА ИНДИИ

Правительство Индии объявило о решении взять под контроль государства в новом финансовом году, начинающемся 1 апреля, импорт товаров 38 наименований. Как сообщает агентство ПТИ, ввоз этих товаров будет осуществляться государственными торговыми агентствами.

РАЗГРОМ СИЛ РЕАКЦИИ

Суданские правительственные войска подавили сопротивление реакционных сил и полностью контролируют положение на острове Аба, являвшемся оплотом сторонников воинствующей секты «Ансар».

ПОЛОЖЕНИЕ В КАМБОДЖЕ

В Камбодже не прекращаются демонстрации. Самые крупные демонстрации, как сообщает агентство ЮПИ, состоялись в последние дни в южной части страны. В провинции Такео демонстранты с возгласами «Да здравствует Сианук!» направились к зданиям государственных учреждений, но были встречены огнем солдат и полицейских. Убито и ранено около 200 человек.

ПЛЕНУМ ЦК ПЕРУАНСКОЙ КОМПАРТИИ

Состоявшийся на днях пленум ЦК Перуанской компартии обсудил создавшуюся обстановку в стране. Пленум ЦК Перуанской компартии выразил решительную поддержку прогрессивным преобразованиям правительства.

24 часа у телетайпа
НОВОСТИ ПЛАНЕТЫ

К СТОЛЕТИЮ СО ДНЯ РОЖДЕНИЯ В. И. ЛЕНИНА

ЛЕНИНСКИЕ ПЯТНИЦЫ

1870 1970

ДОРОГИЕ СЕРДЦУ МЕСТА

ГОРОДА и села, в которых жил Владимир Ильич Ленин. Улицы, по которым он ходил, классы и аудитории, в которых учился... Как близки они каждому из нас! К этим дорогим сердцу ленинским местам стекаются люди со всех концов планеты, чтобы прикоснуться душой к тому, что связано с Лениным, взять это как бесценный дар в дорогу на всю жизнь, запечатлеть в своей памяти навсегда светлые часы и минуты пребывания в местах, связанных с Ильичем, проникнуться той атмосферой, в которой создавал он свои бессмертные произведения, указавшие пролетариату путь борьбы и побед.

Ульяновск, Казань, Шушенское... Бесконечно дорогие места, где занималась заря ленинизма. Сюда в самый канун столетия со дня рождения В. И. Ленина и пролегли маршруты нашей юбилейной анкеты «Ленин, время и мы». На ее вопросы ответили люди, которым выпало счастье жить и работать там, где Ленин начинал борьбу за дело трудового народа.

СЕГОДНЯ НА ВОПРОСЫ ЮБИЛЕЙНОЙ АНКЕТЫ «ЛЕНИН, ВРЕМЯ И МЫ» ОТВЕЧАЮТ:

УЛЬЯНОВСК

ЗДЕСЬ, в старом Симбирске, родился В. И. Ленин. С юношеских лет, пристально вглядываясь в жизнь, Володя Ульянов начинал понимать, в какой нужде живет народ, какой бесчеловечной эксплуатации подвергаются простые люди труда. Он внимательно слушал рассказы отца о темноте и невежестве, царящих в деревне, о самоуправстве властей и бедственном положении крестьян.

Преклоняясь перед светлой памятью своего брата, избравшего путь террористической борьбы и казненного царем, здесь, в Симбирске, юный Ленин скажет: «Нет, мы пойдем не таким путем, не таким путем надо идти».

О счастье созидания, о новой жизни, в которой ленинизм стал путеводной звездой, свидетельствуют ответы на вопросы анкеты земляков Ильича, жителей города Ульяновска.

ВИКТОР АРСЕНТЬЕВИЧ САЛАТОВ, Герой Социалистического Труда, шлифовщик автомобильного завода:

— Дело Ленина — в чем оно проявилось наиболее полно в нашей жизни? Под руководством Ленина свершилась Великая Октябрьская социалистическая революция. Верные его заветам, мы построили социализм и, выполняя решения XXIII съезда партии, успешно создаем материально-техническую базу коммунизма. Страна превратилась в могучую индустриальную державу с передовым сельским хозяйством и высокой культурой. По всей стране идет гигантское строительство, возникают новые города, промышленные гиганты. С каждым годом наша жизнь становится лучше, краше. Особенно это все видно на примере Узбекистана, который из нищей и отсталой окраины царской России превратился в яркий маяк социализма на Востоке. Это — результат мудрой ленинской политики, которую, следуя заветам вождя, неуклонно ведет наша ленинская партия коммунистов.

НИКОЛАЙ МИХАЙЛОВИЧ КОРОБОВ, бригадир каменщиков СМУ-1 на строительстве Ленинского мемориального центра в Ульяновске:

— Дело Ленина, его идеи — во всей нашей жизни, во всей нашей борьбе за развитие экономики и культуры страны, за построение коммунизма. Идеи Ленина глубоко воплотились в нерушимой и всепобеждающей дружбе народов нашей многонациональной страны.

Рядом со мной строят Мемориальный центр якут Виктор Гареев, литовец Юозиас Велавичус, татарин Ильдар Идиатуллин, белорус Кирилл Мазуркевич, мастер на все руки узбек Нарбай Исраилов. Именно дружба народов привела в Ташкент, пострадавший от землетрясения, строителей со всех концов Советского Союза. Мой товарищ по профессии бригадир каменщиков, заслуженный строитель РСФСР Виктор Федорович Шичко на полгода выезжал из Ульяновска в Ташкент и построил там дом.

НИКОЛАЙ ВАСИЛЬЕВИЧ СЕМИН, учитель ульяновской средней школы № 1 имени В. И. Ленина:

— Много, очень много внесла подготовка к ленинскому юбилею в жизнь коллектива школы, в которой я работаю. Все пронизано деятельной подготовкой к знаменательному юбилею. Хочется этот исторический момент встретить самым лучшим в труде и жизни, сделать как можно больше хорошего, запоминающегося, а главное — выпускать из стен школы настоящих ленинцев, активных строителей новой жизни. Сейчас каждый педагог, каждый учащийся имеет у нас конкретный личный план по подготовке к столетию со дня рождения В. И. Ленина. Мы эти планы выполним несомненно.

Юный Ленин, общаясь с людьми труда, видел, каким бесправным и унизительным в самодержавной России было положение нерусских национальностей: чувашей, мордовцев, татар... О сочувствии Володи Ульянова простым людям говорит и такой факт. В последних классах гимназии он вел занятия с учителем чувашской школы Н. М. Охотниковым, готовя его к экзаменам на аттестат зрелости. Чуваш по национальности, человек больших математических способностей, Охотников не мог самостоятельно подготовиться к экзамену, в который входили древние языки. Средств, чтобы нанять учителя, у него не было. Узнав о бедственном положении Охотникова, Владимир Ильич взялся бесплатно подготовить его, и в течение полутора лет систематически, три раза в неделю, занимался с ним. Охотников успешно сдал экзамены на аттестат зрелости и поступил в университет.

Вот что рассказывает в юбилейной анкете, отвечая на один из ее вопросов, 75-летний житель Ульяновска ИВАН ИЛЛАРИОНОВИЧ ИЛЛАРИОНОВ:

— Главное в Ильиче — отзывчивость. Сошлюсь на свой разговор с Лениным на VIII съезде Советов. В мае 1920 года в одном из уездов нашей Чувашской республики случился пожар. Крестьяне обратились в исполком. Но леса им дали мало. Чтобы вновь отстроиться, его не хватало. Тогда жители написали Ленину, меры были приняты немедленно. И вот на съезде Советов, разговаривая со мной, Ильич спросил:

— У крестьян Ядринского уезда все в порядке?

Оказывается, он, загруженный делами, не забыл и нас.

АВГУСТИНА ДМИТРИЕВНА ДЕРНОВА, сотрудник филиала Центрального музея В. И. Ленина:

— Торжество дела Ленина... Перед моими глазами проходят сотни тысяч людей, приезжающих в Ульяновск, чтобы прикоснуться сердцем к бесценным реликвиям, чтобы проникнуться той атмосферой, в которой жил Ильич. Разве это стремление миллионов и миллионов людей не яркое свидетельство торжества дела Ленина! А какие записи оставляют в Книге отзывов люди почти со всех стран света. Их записи — тоже яркое свидетельство триумфального шествия ленинизма по нашей планете.

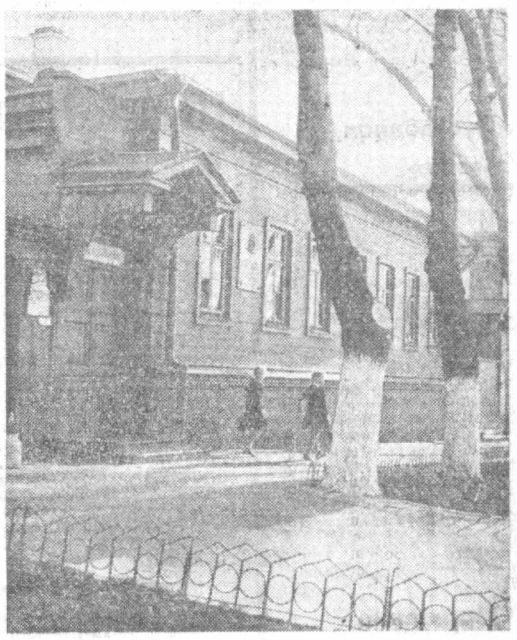

Ульяновск. Дом-музей В. И. Ленина. В этом доме № 58 по улице Ленина семья Ульяновых жила с 1878 по 1887 год.

КАЗАНЬ

КОГДА Владимир Ильич закончил гимназию, семья Ульяновых переехала в Казань. Твердо решив посвятить себя революционной борьбе, он стремится к изучению общественных дисциплин: «Теперь такое время, нужно изучать науки права и политическую экономию». В Казани Владимир Ильич поступает на юридический факультет университета. Здесь он устанавливает связи с передовыми студентами, принимает активное участие в революционном кружке учащейся молодежи, который полиция характеризовала, как кружок «крайне вредного направления». Ленин участвует в сходке студентов, требующих отмены реакционного университетского устава. В знак протеста он оставляет университет. Тогда по распоряжению казанского губернатора Владимир Ульянов был арестован и заключен в тюрьму. На пути в тюрьму между Лениным и сопровождавшим его полицейским приставом произошел примечательный разговор:

— Ну что вы бунтуете, молодой человек, — ведь стена! — назидательно сказал пристав.

— Стена, да ГНИЛАЯ, — ткни, и развалится! — смело ответил юноша.

И гнилая стена самодержавия рухнула.

Сегодня на вопросы нашей юбилейной анкеты отвечает профессор Казанского университета имени В. И. Ульянова-Ленина БОРИС АЛЕКСАНДРОВИЧ АРБУЗОВ:

— Вся моя научная жизнь от студенческих лет до настоящего времени протекала и протекает в Казанском университете, где учился и начал свою революционную деятельность В. И. Ленин. Я и коллективы научных работников университета гордимся этим. Мы отдадим все свои силы и знания, чтобы к столетнему юбилею вождя выполнить обязательства, быть достойными чести работать в Казанском университете имени В. И. Ульянова-Ленина. Не ошибусь, если скажу: такие же чувства испытывают все сотрудники Института органической и физической химии имени А. Е. Арбузова Академии наук СССР, которым я руковожу.

Что бы я хотел предложить для улучшения воспитания на примере жизни В. И. Ленина? По роду своей деятельности я имею дело, главным образом, со студентами, молодыми научными работниками. Считаю действенной мерой для улучшения воспитания молодежи — чаще рассказывать ей о характерных чертах В. И. Ленина: полной отдаче себя служению своему народу, деловому подходу в выполнении всех поставленных жизнью проблем и вопросов. Нужно ярче, глубже рассказывать нашему юношеству о личной скромности, простоте и доступности Ильича, о том, как он заботился о каждом человеке.

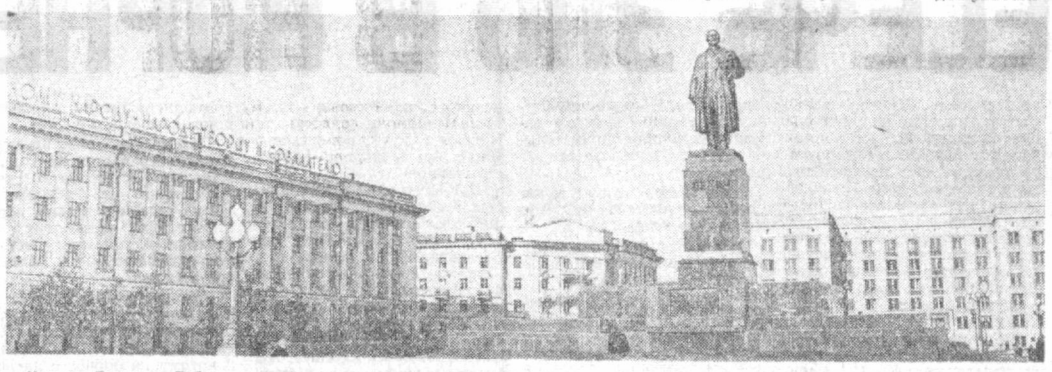

Казань. Площадь Победы.

Ответы профессора Арбузова дополняет его коллега по Казанскому университету АДАС ХУСАИНОВИЧ БУРГАНОВ:

— В девиз советских людей — жить и работать по-ленински — лично я вкладываю такой смысл: работать с полной отдачей сил, напрягая все свои способности. Жить так, чтобы не было стыдно перед самим собой. Никогда, ни при каких обстоятельствах не вступать в сделки со своей совестью. Приносить максимальную пользу народу, обществу, всегда помня, что ты перед народом, страной Ленина в неоплатном долгу.

Ленинскую юбилейную анкету заполнил Герой Социалистического Труда, бригадир комплексной бригады комбината «Татнефтьстрой» РАШИТ САТТАРОВИЧ САТТАРОВ:

— Мое жизненное кредо? Никогда не довольствоваться достигнутым, всегда видеть перспективу, трудом своим нести людям радость. Неустанно повышать мастерство. Ленинский стиль в работе — это прежде всего чуткость к людям, решительная борьба с волокитой, бесхозяйственностью, бюрократизмом. Быть настоящим человеком. Жить для людей.

Рашит Саттарович сообщает и о том, что нового в жизнь его бригады внесла подготовка к ленинскому юбилею:

— Наш девиз: ленинскому юбилею — ударный труд! Два раза в месяц мы проводим ленинские уроки. Учимся оценивать свою работу высокой меркой, не делаем никому никаких скидок. Вся наша работа пронизана мыслью: изо дня в день добиваться все новых и новых успехов. Сейчас наша бригада работает в счет октября 1970 года.

ШУШЕНСКОЕ

СИБИРЬ. Далекое Шушенское. Место ссылки Владимира Ильича. В 1897 году он писал родным о Шуше:

«Шу-шу-шу — село недурное. Правда, лежит оно на довольно голом месте, но невдалеке... есть лес, хотя и сильно повырубленный. К Енисею прохода нет, но река Шушь течет около самого села, а затем довольно большой приток Енисея недалеко... и там можно будет купаться. На горизонте — Саянские горы или отроги их; некоторые совсем белые, и снег на них едва ли когда-либо стаивает. Значит и по части художественности кое-что есть...».

«...Ты просишь, Маняша, описать село Шу-шу-шу... Гм, гм! Да ведь я, кажись, однажды уже описывал его. Село большое, в несколько улиц, довольно грязных, пыльных — все как быть следует. Стоит в степи — садов и вообще растительности нет. Окружено село... навозом, который здесь на поля не вывозят, а бросают прямо за селом... У самого села речонка Шушь, теперь совсем обмелевшая».

Здесь, в Шушенском, в небольшом деревянном домике отбывал ссылку Владимир Ильич. Отсюда он продолжал поддерживать связь с центрами рабочего движения в России и с группой «Освобождение труда» за границей, вел переписку с социал-демократами, находящимися в других местах ссылки. Здесь Ильич продолжал работу над капитальным трудом «Развитие капитализма в России». Глубокое уважение снискал Ленин у крестьян села Шушенского, которым помогал в тяжелые минуты добрым словом и юридическими советами. Из уст в уста, от поколения к поколению переходят рассказы об Ильиче — верном защитнике бедняков.

Сегодня к Шушенскому, к домику, где жил Ильич, проложены дороги буквально со всех концов планеты. Сегодня здесь возводится Ленинский мемориальный центр, в сооружении которого принимают участие представители всех республик нашей страны. В преддверии юбилея редакция предоставляет слово жителям Шушенского, отвечающим на юбилейную анкету «Правды Востока» «Ленин, время и мы».

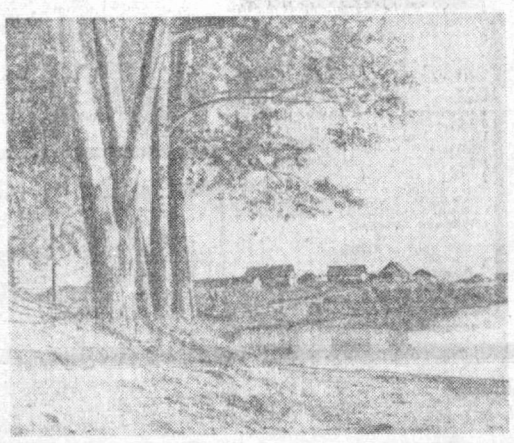

В окрестностях Шушенского.

В чем проявляется торжество дела Ленина?

— Во всем, — **отвечает член КПСС с 1927 года, старший инженер по кадрам Шушенского райсельхозуправления ИВАН МЕФОДЬЕВИЧ ЛИТВИНЦЕВ.** — Ну, а с точки зрения работника сельского хозяйства, конечно, в преобразовании многомиллионных индивидуальных крестьянских хозяйств в крупное коллективное социалистическое сельское хозяйство. Это грандиозный революционный шаг, коренная ломка старых устоев. Полагаю, что старая сибирская деревня мало чем отличалась от узбекского кишлака. Та же вечная нужда, голод, болезни, беспросветная тьма. И вот сравнивая старую жизнь крестьянина, дехканина с жизнью сегодняшних колхозников; допотопный плуг и омач с нынешней техникой, имеющейся в распоряжении тружеников села; покосившиеся избенки деревень с сегодняшними сельскими улицами городского типа, — начинаешь понимать, что значит торжество ленинских идей в нашей жизни.

Работать и жить по-ленински я понимаю так: всю жизнь отдавать делу народа. Мне сейчас 65 лет. Пора, когда, оглядываясь назад, осмысливаешь пройденный путь, оцениваешь его. Считаю, что жизнь прожил не зря, потому что вся она была связана с ленинской партией. 18-летним юношей вместе со сверстниками организовал в селе под Иркутском комсомольскую ячейку. Потом вступил в ЧОН, боролся с бандитами. В 1930 году участвовал в организации колхоза. Двадцать лет работал секретарем райкома. Никогда не заботился о личном благе, все, что делал, делал для людей. Партия и правительство высоко оценили мою скромную работу, наградив меня орденом Ленина. И я счастлив, что жизнь моя сложилась именно так. И если бы начинал ее сначала, пошел бы по этому же тернистому, трудному, но благородному пути.

Ленинский стиль в работе... В нем все — главное, все действенное. Но хочется выделить безукоризненную добросовестность в большом и малом, требовательность к себе и другим, товарищеское отношение к людям, умение понять их чаяния и нужды.

К трудам Владимира Ильича я обращаюсь повседневно. Они — неиссякаемый источник мудрости. В них я нахожу ответы на самые сложные, поставленные жизнью, вопросы.

Какие черты Ильича меня особенно привлекают?... Это прежде всего неукротимая, кипучая энергия, любовь к людям труда и ненависть к врагам народа. Величайшая гуманность и скромность.

К 100-летию со дня рождения В. И. Ленина у нас в Шушенском начали готовиться давно. Бывший ссыльный край, где Владимир Ильич прожил три года, превращается в город-памятник, куда нескончаемым потоком тянутся люди.

Я проживаю в Шушенском вот уже двадцать лет. Вижу, какое огромное воспитательное значение, какое глубокое впечатление оказывает на людей посещение Дома-музея В. И. Ленина. Надо больше устраивать экскурсий по ленинским местам. И особенно это касается молодежи. Надо своими глазами взглянуть на то, как жил Ленин в Шуше. Это по-настоящему воспитывает.

НИКОЛАЙ ДАНИЛОВИЧ ГОРОДЕЦКИЙ, сотрудник Дома-музея В. И. Ленина в Шушенском, на вопрос анкеты — Что нового в жизнь вашего коллектива и в вашу личную внесла подготовка к ленинскому юбилею? — **ответил:**

— Самым важным мероприятием и событием для коллектива Дома-музея В. И. Ленина и для всех трудящихся поселка Шушенского и Шушенского района явилось решение ЦК КПСС и Совета Министров СССР от 24 апреля 1968 года о создании к 100-летию со дня рождения В. И. Ленина Мемориального музея-заповедника «Сибирская ссылка В. И. Ленина» в Шушенском.

ЕВГЕНИЯ АЛЕКСАНДРОВНА ГУБАНОВА, член КПСС с 1927 года, персональная пенсионерка:

— Торжество ленинских идей — это Союз Советских Социалистических Республик — оплот мира и демократии. Все, чего мы достигли, все, к чему мы стремимся, связано с именем Ильича.

Велики достижения Узбекистана. Бывшая колония царской России, край, куда, как и в Сибирь, ссылались политические, превратился ныне в цветущую республику, в основную хлопковую базу страны, в край сплошной грамотности. Неузнаваема и наша Сибирь. Пример тому — наш поселок Шушенское, где строится город-памятник В. И. Ленину, где возводится мощная Саяно-Шушенская ГЭС.

ВИКТОР КОНСТАНТИНОВИЧ КУЛЕШ, строитель, член КПСС с 1945 года:

— В Шушенском Владимир Ильич встречал XX век — век торжества идей коммунизма. И мы превратим этот поселок в прекрасный город. Участие в этом строительстве — самое знаменательное событие в моей жизни.

ПЕСНЯ, ТЕАТР, КНИГА

ХРОНИКА КУЛЬТУРНОЙ ЖИЗНИ КАРАКАЛПАКИИ

Финиш турнира

ЗАВЕРШЕН конкурс песен, проходивший в Нукусе. Жюри подвело итоги большого музыкального турнира.

Первая премия присуждена песне для хора «Наше слово партии и Ленину», музыку которой на слова молодого поэта Генжемурата Есемуратова написал Сапарбай Палванов. Второй премии удостоено произведение композитора Абдураима Султанова и поэта Науруза Жапакова.

Среди победителей турнира также композиторы Алимджан Халимов и Гани Аманиязов, поэты Жолмурза Аймурзаев и Жолдасбай Дильмурадов.

«Путеводная звезда»

ИЗВЕСТНУЮ пьесу узбекского драматурга Камиля Яшена «Путеводная звезда» ставит на своей сцене Каракалпакский государственный драматический театр имени К. С. Станиславского. На родной язык ее перевел поэт Бабаш Исмаилов.

Роль Владимира Ильича Ленина в спектакле исполнят народный артист Узбекской ССР и Каракалпакской АССР Юлдаш Мамутов и заслуженный артист Каракалпакии Досберген Ранов. Для Досбергена Ранова это уже второе обращение к образу вождя. Он сыграл роль молодого Володи Ульянова в спектакле «Семья».

Обращение к Шекспиру

БЕССМЕРТНОЕ творение Шекспира «Отелло» впервые прозвучит на каракалпакском языке. Перевод трагедии осуществили Усербай Ходжаниязов и Тажетдин Султанов.

Роль Отелло в спектакле исполнит заслуженный артист Узбекской ССР Куат Абдреимов (он же режиссер-постановщик). А Дездемону сыграет не профессиональная актриса. На эту роль режиссер пригласил преподавательницу Нукусского пединститута Айшу Жадигерову.

Встреча с Хемингуэем

С ПРОИЗВЕДЕНИЯМИ Эрнеста Хемингуэя каракалпакский читатель знаком уже давно. Издательство «Каракалпакия» выпустило в свет рассказы писателя, повесть «Старик и море». Роман «Прощай, оружие» на каракалпакском языке напечатал альманах «Аму-Дарья».

Переводит книги американского писателя на родной язык Шанияз Мамбетмуратов.

Скоро состоится новая встреча с Хемингуэем. Завершается работа над переводом романа «Опасное лето».

На берега янтарного моря

С РОДНОГО Арала на берега Балтики совершила необычное путешествие героиня каракалпакского народного эпоса — Гулаим. «Сказание о красавице Гулаим, герое Арыслане и его сестре Алтынай» вышло в Вильнюсе. Это было несколько лет назад.

С «легкой руки» Гулаим литовские читатели стали ближе знакомиться с произведениями каракалпакских писателей, народным эпосом.

Недавно в издательстве «Вага» в Вильнюсе увидела свет повесть Тулепбергена Каипбергенова «Спасибо, учитель».

Это первая книга автора, переведенная на литовский язык.

С. ФЕНЮТИН.



Новую концертную программу подготовили участники народного ансамбля танца Ташкентского Дворца культуры текстильщиков. Они назвали ее «Праздник хлопка». На снимке: Дильяра Рахматуллаева — одна из «ветеранов» ансамбля. Недавно она вместе с коллективом выступала в Норвегии.

Фото Р. ШАМСУТДИНОВА. (УзТАГ).

ПРАЗДНИК ТЕННИСА

ВНОВЬ теннисные корты Центрального стадиона «Пахтакор» станут ареной поединков сильнейших мастеров ракетки страны в одиночном, парном и смешанном разрядах. С 3 по 12 апреля в столице Узбекистана будет проведен весенний всесоюзный турнир. Для участия в нем прибыли неоднократный чемпион СССР, заслуженный мастер спорта Томас Лейус, мастер спорта международного класса Сергей Лихачев, известные теннисисты нашей страны А. Волков, В. Пальман, А. Иванов...

Женскую группу участниц ташкентского турнира возглавляют чемпионка Советского Союза, мастер спорта Ольга Морозова и экс-чемпионка страны Тийу Киви. На кортах победу будут оспаривать также сильнейшие наши теннисистки М. Чувырина, А. Еремеева и другие.

Словом, ташкентских любителей спорта ожидает яркий и волнующий праздник тенниса.

Г. ДАШЕВСКИЙ.
Старший тренер сборной команды Узбекистана.



Коллектив Янгиюльского биохимического завода досрочно справился с выполнением принятых обязательств. Биохимики наметили новые повышенные обязательства. Сверх плана завод выпустит продукции еще на несколько десятков тысяч рублей. На снимке: передовые лаборантки завода (слева направо) Л. Кучеренко, Н. Донишевская и М. Смертина.

Фото Ф. ЛУТФУЛЛАЕВА.

ЛЮБОПЫТНЫЕ СТРОКИ

АНАЛОГ НАФТУСИ

У ЗНАМЕНИТОЙ нафтуси — лечебной воды украинского курорта Трусковец, считавшейся до последнего времени единственной в своем роде, обнаружились ближайшие «родственники». Азербайджанские ученые открыли на территории республики три минеральных источника, вода которых по химическим лечебным качествам очень близка к украинской целительнице. После своеобразного конкурса, проведенного медиками, право называться «азербайджанской нафтусей» завоевала вода источника Кала-Алты, расположенного в предгорьях Большого Кавказа.

Пять лет потратили ученые на поиски аналога нафтуси, около ста лет владевшей монополией на лечение ряда заболеваний печени, желчных путей, почек. Уверенность в успехе подкреплялась тем обстоятельством, что лечебные свойства украинской знаменитости связывают с содержанием в ней органических веществ нефтяного происхождения. А где, как не в Азербайджане, с его нефтью и тысячью минеральных источников можно было рассчитывать на находку «родственников» нафтуси? Результатом изучения всех источников, могущих быть генетически связанными с нефтяными месторождениями, и явилось открытие Кала-Алты.

ВАЛУН-ПУТЕШЕСТВЕННИК

ПРИ РАЗРАБОТКЕ пласта железной руды в карьере Черноморский на Керченском полуострове был найден серый гранитный валун. Полуметровый в диаметре, хорошо окатанный камень вызвал удивление геологов.

Откуда он взялся, если в ближайших районах нет ему подобных? На этот вопрос сумела ответить геолог Камыш-Бурунского управления рудничной геологии Н. Т. Авдеева. Оказалось, что найденный валун — «родной брат» гранитам украинского кристаллического щита. Он был занесен сюда с северного берега существовавшего в давние времена Киммерийского моря.

Известно, что в береговой припай часто вмерзают камни. Ветры и течения гонят по морю взломанный штормами лед. Такое путешествие на льдине в незапамятные времена совершил и этот валун.

ОБНАРУЖЕНА ШХУНА «ВОСТОК»

ВО ВРЕМЯ водолазных работ у острова Стенина (залив Петра Великого) были обнаружены металлические части какого-то корабля. Установить, кому они принадлежат, сначала не удалось. Предположили, что это остатки русской шхуны «Восток», которая потерпела крушение во время сильного урагана вблизи острова Стенина в 1883 году.

Догадка подтвердилась, когда в Приморский филиал Географического общества СССР поступило заключение специалистов из лаборатории судоремонтного завода. Структурный анализ, говорится в нем, показал, что металл, поднятый со дна моря, выплавлен в первой половине XIX века. Таким образом, найдено подлинное место аварии и гибели шхуны «Восток».

Шхуна «Восток» была первым русским гидрографическим кораблем. Экипажам офицеров и матросов удалось за тридцатилетнюю службу судна сделать важные географические открытия, провести подробные описания берегов, нанести на карты неизвестные ранее бухты, банки.

Первым командиром «Востока» был Воин Андреевич Римский-Корсаков — брат композитора. В августе 1853 года шхуна отправилась вдоль западного побережья Сахалина, тогда еще совершенно неизведанного. Русским морякам удалось первыми пройти южным проливом — проливом Невельского — в лиман Амура. Подтвердилось предсказание адмирала Невельского о возможности плавания морских судов лиманом Амура и связи этой крупной реки с Японским морем. По этому поводу В. А. Римский-Корсаков писал: «Задор открытий и прокладывания новых путей был удовлетворен достаточно».

Парусно-паровая шхуна «Восток» первой забункеровалась отличным сахалинским углем на месторождении, открытом русским моряком Н. М. Чихачевым. Выдающуюся роль она сыграла во время конфликта 1854 года, обнаружив в Авачинской губе (Камчатка) англо-французскую эскадру и предупредив об опасности идущие в Петропавловск русские транспорты «Иртыш» и «Байкал».

В честь шхуны «Восток» назван один из крупных заливов на юге Приморья. Имя первого командира корабля В. А. Римского-Корсакова носит архипелаг островов в заливе Петра Великого.

МЕРИДИАНАМИ СПОРТА

БЕЛГРАД. На матче сборная СССР — сборная избранных шахматистов мира позавчера доигрывались отложенные партии 2-го тура. Четко реализовали свое преимущество Василий Смыслов, победивший Самуила Решевского (США), и Пауль Керес, заставивший сдаться Борислава Ивкова (Югославия). А в двух других партиях наши гроссмейстеры признали себя побежденными: Тигран Петросян сдал партию американцу Роберту Фишеру, Михаил Таль — Мигуэлю Найдорфу (Аргентина).

После доигрывания окончательный счет второго тура 6:4 в пользу советских гроссмейстеров. А общий результат двадцати сыгранных партий 11.5:8.5 в пользу команды СССР. Вчера игрался третий тур.

ВАРШАВА. Сборная юношеская команда СССР по футболу в отборочном матче традиционного турнира УЕФА — неофициального первенства Европы — уступила победу сверстникам из сборной команды Польши — 0:1. Матч проходил в пригороде польской столицы на стадионе заводов «Урсус».

После трех отборочных матчей сборная СССР имеет 3 очка. У команды Польши — 2 очка из четырех возможных, у сборной Румынии одно очко после одного матча. 19 апреля наши юноши сыграют последний матч в гостях против сборной Румынии.

МОНЧЕГОРСК. Определился чемпион страны по хоккею с мячом среди юниоров. Золотые медали завоевали спортсмены «Уральского трубника» из Первоуральска.

ГЛАЗОВ. В этом городе Удмуртской АССР закончился всесоюзный турнир «Золотая шайба». Победили юные хоккеисты «Альпиниста» из города Калачинска Омской области.

КИЕВ. Состоялся пятый ежегодный традиционный матч гимнастов Украины и Югославии. И снова, как и в предыдущих встречах, выиграли украинцы. В личном первенстве победил чемпион Украины Е. Фурман, на одну десятую балла опередивший лидера гостей Я. Бродника.

ФЕРГАНА. Завершился продолжавшийся почти месяц футбольный турнир команд первой и второй групп класса «А» и среднеазиатской зоны класса «Б». В «Правде Востока» уже сообщались результаты первых туров, в которых лидировали футболисты фрунзенской «Алги». Киргизские спортсмены удержали свои позиции и в заключительных матчах стали обладателями первого приза весеннего турнира в Ферганской долине. Второе место досталось ферганскому «Нефтянику», третье «Чусту», команде класса «Б» из Наманганской области.

ГОВОРИТ И ПОКАЗЫВАЕТ ТАШКЕНТ

СУББОТА 4

ПЕРВАЯ ПРОГРАММА. 6.15 Концерт. 8.25 Поем о Родине, о партии. 9.30 Н. Хасанов, Б. Гиенко. Сюита «Дружба». 10.10 «Гульшан». 11.15 «По заветам Ленина» (узб.). 11.30 Музыка стран социализма. 12.15 «Мы дружбой сильны» (узб.). 12.25 Легкая музыка. 13.30 Народы нашей страны поют о Ленине. 15.10 Обзор «Правды» (узб.). 15.20 «Ташкент — город дружбы». 15.40 Песни друзей. 16.10 «Ода дружбе». 17.20 Уйгурская музыка. 17.45 «Большая семья» (узб.). 18.00 «В семье единой» (рус.). 18.10 Поэты мира о Ленине, о Стране Советов. 19.20 Песни о хлопкоробах. 20.00 «Лениннамэ» (узб.). 20.30 Веселые напевы. 21.00 «Кадыр» (узб.). 21.10 Концерт для тружеников села. 22.20 «В субботу вечером». 23.10 Концерт-отдых.

ПЕРВАЯ ПРОГРАММА. Ташкент. 9.55 Программа. **На узбекском языке:** 10.00 «В час свидания». 10.40 «Мятежная застава». Художественный фильм. 11.55 Программа. **Москва.** 12.00 Гимнастика для всех. 12.30 Новости. 12.45 «Здоровье». 13.15 «Как по нотам». 13.45 «Моя Родина». 14.15 Концерт. **Ташкент.** 16.55 Программа. **На русском языке:** 17.00 Теленовости. **На узбекском языке:** 17.10 «Ленин-офтоб». 17.40 Киноленинианa. «Именем революции». 18.25 «Ешлик». 19.15 Теленовости. 19.25 Концерт. 19.55 Программа. **Москва.** 20.15 «Новости дня». 20.30 «Ваша точка зрения». 21.00 Новости. 21.05 Летопись полувека. «Год 1930-й». 22.00 «Аннычка». Художественный фильм. 23.30 «Мир социализма». 24.00 КВН-70. 02.00 Чемпионат Европы по настольному теннису. **ВТОРАЯ ПРОГРАММА. Москва.** 15.00 «Молодость». 16.25 «Юность отцов». 17.30 «Гигиена труда и повышение работоспособности». 18.15 Новости. 18.20 «Скульптура». 19.00 «Мы вызываем Гайдара». **Ташкент. На узбекском языке:** 20.15 «Культура и жизнь». 20.55 «Один день из бессмертия». 21.25 Национальный праздник Венгрии. 21.40 «Зигзаг удачи». Художественный фильм. **ТРЕТЬЯ ПРОГРАММА.** 18.00 — **Душанбе.**

ПОГОДА

Сегодня днем по Узбекистану ожидается облачная погода, без существенных осадков. Ветер северо-западный, 7—12 метров в секунду. Температура по северу республики 15—20, по остальной территории — 21—26 градусов тепла.

В Ташкенте — переменная облачность, днем дождь. Ветер восточный с переходом на западный, 10—15 метров в секунду. Температура 20—22 градуса тепла.

Редактор В. А. АРХАНГЕЛЬСКИЙ.

Государственный 3-процентный внутренний выигрышный заем 1966 года

ОФИЦИАЛЬНАЯ ТАБЛИЦА

30-го тиража выигрышей, состоявшегося 30 марта 1970 года в г. Баку.

Выигрыши выпали на следующие номера серий и облигаций во всех двадцати девяти разрядах займа:

№№ серий	№№ облигац.	Размер выигр. в руб.	№№ серий	№№ облигац.	Размер выигр. в руб.	№№ серий	№№ облигац.	Размер выигр. в руб.
100039	48*)	500	135990	1—50	40	165761	15*)	500
100326	1—50	40	136439	1—50	100	166961	27*)	1000
100694	35*)	500	136569	1—50	40	168353	1—50	40
101094	1—50	100	136812	12*)	1000	168575	1—50	40
101754	12*)	500	137078	22*)	500	168753	25*)	500
103053	1—50	100	137114	49*)	500	168760	37*)	500
103178	16*)	500	137215	1—50	100	170382	1—50	40
103357	33*)	1000	137508	03*)	2500	171167	01*)	500
103432	11*)	500	137993	46*)	500	171558	26*)	500
103528	29*)	500	138015	1—50	40	171764	1—50	40
103912	50*)	500	138521	18*)	2500	172001	15*)	1000
104877	35*)	500	138795	01*)	500	173257	31*)	500
105824	1—50	40	141022	47*)	500	174833	1—50	40
106126	29*)	500	141416	32*)	500	175511	11*)	500
106428	44*)	1000	141523	02*)	500	175736	1—50	40
106991	28*)	500	143165	1—50	40	176135	26*)	500
108496	45*)	500	143223	1—50	100	176512	1—50	40
109245	29*)	500	143275	1—50	40	178162	1—50	40
109521	34*)	500	143357	27*)	500	178742	45*)	500
109579	24*)	500	144170	1—50	40	178849	28*)	500
109934	44*)	500	144344	44*)	500	180129	1—50	40
110110	13*)	500	144998	48*)	500	180870	26*)	1000
110122	1—50	40	145518	47*)	500	181218	1—50	40
110343	46*)	500	145919	15*)	2500	181918	27*)	500
112684	46*)	1000	146256	24*)	500	182020	1—50	100
113249	1—50	40	147026	1—50	40	183403	20*)	500
113343	07*)	500	147257	1—50	40	183522	49*)	500
114662	37*)	500	148402	19*)	500	183873	18*)	500
115738	1—50	40	148767	35*)	500	184079	28*)	500
116457	1—50	40	148809	42*)	500	185426	21*)	500
116558	05*)	500	149168	31*)	500	185579	04*)	500
117714	34*)	500	151138	33*)	500	185607	19*)	500
117971	36*)	500	151953	1—50	100	185699	06*)	500
118156	22*)	500	151955	05*)	500	185747	32*)	500
118405	1—50	40	153399	04*)	500	186253	44*)	500
118830	32*)	500	153943	1—50	40	186254	1—50	100
119277	1—50	40	154647	1—50	40	186683	41*)	5000
120089	27*)	500	155429	1—50	40	187931	20*)	500
120263	16*)	500	155838	06*)	500	188639	1—50	100
120630	03*)	1000	155940	1—50	100	188916	34*)	500
121328	1—50	40	157236	1—50	40	190509	47*)	1000
121639	08*)	500	157386	30*)	1000	190864	29*)	500
121844	03*)	500	160163	48*)	500	190991	47*)	500
122545	1—50	40	160449	11*)	500	191224	1—50	100
122962	07*)	5000	160472	34*)	500	191785	26*)	1000
124057	36*)	500	160509	13*)	500	191841	44*)	500
124303	1—50	40	160695	34*)	500	192129	14*)	1000
124702	05*)	500	161042	35*)	1000	192512	36*)	500
124713	35*)	1000	161242	32*)	500	192541	16*)	500
127566	1—50	40	161429	1—50	40	192827	32*)	500
127852	31*)	500	161638	35*)	500	193313	06*)	500
127992	33*)	500	162110	05*)	500	193470	29*)	500
128294	15*)	500	162330	35*)	500	193961	1—50	100
128971	33*)	1000	162687	29*)	500	194758	44*)	2500
131153	21*)	1000	162720	1—50	40	195256	1—50	100
131792	23*)	500	162860	22*)	500	195482	39*)	500
132326	48*)	1000	163161	05*)	1000	196369	1—50	100
132757	03*)	500	163508	1—50	100	196465	1—50	40
132856	07*)	500	164126	21*)	500	197280	48*)	500
133886	30*)	500	164331	02*)	500	198012	28*)	1000
134573	38*)	500	164437	44*)	2500	198641	24*)	500
135060	30*)	500	164597	48*)	500	198838	10*)	1000
135157	45*)	500	165504	45*)	500			

*) На остальные 49 номеров облигаций этой серии выпали выигрыши по 40 рублей.

В таблице указаны выигрыши на двадцатирублевые облигации. По облигациям достоинством в десять рублей выплачивается половина выпавшего выигрыша.

В сумму выигрыша включена нарицательная стоимость выигравшей облигации.

Настоящая таблица является официальным документом, по которому сберегательные кассы производят выплату выигрышей в установленном порядке, по получении следующего номера газеты.

Председатель комиссии по проведению тиража выигрышей—первый заместитель председателя исполнительного комитета Бакинского городского Совета депутатов трудящихся МАЙОРОВ В. С.

Ответственный секретарь комиссии ЕСИНА Л. П.

И ПРЕСЕЧЬ ЗЛО В КОРНЕ

ПО ОБРАЗОВАНИЮ я — юрист. Много лет работаю в органах внутренних дел. И, как говорится, сама профессия неизбежно сталкивает меня с людьми, совершающими правонарушения, преступления. Разбирая то или иное дело, я каждый раз тщательно докапываюсь до истоков зла, причины, толкнувшей человека на нарушение закона.

Да, врожденных преступников нет. Это аксиома. Любое преступление (за редчайшим исключением) — далеко не следствие умопомешательства, если можно так выразиться. Наукой доказано: в девяносто девяти случаях из ста человек, совершающий преступление, вменяем. Значит, зло это — приобретенное, результат каких-то упущений, недосмотра в воспитании.

Передо мной дело. Трое парней двадцати — двадцатитрехлетнего возраста, некие В. Тарасов, В. Завершинский и А. Ташмухамедов, ограбили пожилую женщину. В тот же вечер они совершили еще два грабежа. Преступники были задержаны. Все трое (как и во многих других случаях преступлений) были пьяны. Этим они и объясняли свои бесчинства.

Кто эти трое? Вот что выяснилось.

Тарасов работал слесарем на авторемонтном заводе № 1. Ташмухамедов — маляром стройуправления Министерства культуры республики. Завершинский — токарем на заводе имени Чкалова. Заработок каждого был достаточно высок. Материально они далеко не нуждались. Изучали мы и условия, в которых парни росли и воспитывались. Семьи разные, но трудовые, можно сказать, хорошие. И на производстве их окружали вроде бы хорошие люди. Никто, разумеется, никогда не учил ребят плохому. И тем не менее, тот случай, о котором я рассказал, был не первым. Их и раньше судили. Понесли они и нынче суровое наказание: осуждены от 6 до 9 лет лишения свободы. Но все же, когда докопались мы до истины, выяснили — в воспитании парней как дома, так и в школе, а затем и на производстве были просчеты.

Да, серьезные упущения в воспитании и ведут зачастую к преступлению. И вина здесь в первую очередь родителей.

Не стану далеко ходить за примерами.

Месяц назад сотрудники нашего отдела внутренних дел арестовали некоего Вячеслава Конькова. Восемнадцатилетний парень совершил кражу в ЦУМе.

Два года назад Вячеслава хотели отдать под суд за другое, на первый взгляд, быть может, и не столь тяжкое нарушение закона. Как сейчас помню родителей Конькова, убитых горем, в отчаянии умолявших нас: пожалейте ребенка, все сделаем, чтобы он исправился, поверьте нам. Поверили. Поверили и год спустя, когда сына привлекали к суду за хулиганство. Ограничились штрафом.

Здесь можно усмотреть и нашу вину, но ведь рубить с плеча было бы неверным. Ведь в нашей компетенции не только наказание, но и перевоспитание человека. И родителям, бывает, мы идем навстречу, руководствуясь этими мотивами, видим в них основных, быть может, помощников в этом важном деле. Часто они и вправду по-настоящему выполняют свой долг, содействуют тому, чтобы их оступившийся ребенок сумел понять всю тяжесть проступка, последствия его и исправился. Но в данном случае воспитание ребенка родители ограничили лишь только тем, что «спасли» его от наказания.

Разумеется, сыну такая «опека» родителей на руку. Вот и результат.

Весьма типично начинает свою жизнь и четырнадцатилетний Юрий Жукович.

В прошлом году он «пошалил», выражаясь словами его родителей, забравшись в магазин, где «позаимствовал» несколько пачек сигарет и плиток шоколада. Ценность украденного и вправду была не столь уж велика. Но ведь дело не в ценности, а в самом факте, в том, что ребенок посягнул на чужое. Родители Юрия умоляли простить их сына, ручаясь за него, обещая заняться воспитанием. Право, затрудняюсь назвать те методы, которыми руководствовались родители, выполняя свое обещание, свою обязанность. Знаю только, что два месяца назад Юрий Жукович вновь совершил кражу, но теперь уже более крупного масштаба. Дело подростка, конечно же, будет передано в суд. Ну, а родители... Родители, предвижу, снова бросятся «спасать» сына от наказания, отстаивать, искать снисхождения.

И досада берет: что же думали они, почему не занялись воспитанием всерьез?

Знаю я и другие случаи, когда именно родители, по-настоящему обеспокоенные судьбой своего ребенка, всячески содействовали тому, чтобы помочь подростку не сбиться с пути, вернуться в мир добрый, далекий от преступлений.

Вот Николай Н. Парнишка был арестован за мелкое хулиганство. Помню нашу беседу с его отцом. Нет, она не сводилась к тому, что, дескать, пожалейте мальчика, простите его. Отец сам, тщательно вороша каждую мелочь прошлого, докапывался до пробела в воспитании сына, просил совета, мы вместе решали, как помочь подростку.

Конечно же, Коле мы простили. И нисколько не жалеем. С тех пор прошло четыре года. За это время о Коле мы слышали только хорошее, в будущем году он заканчивает школу. И в том, что он исправился, что никогда больше ничего дурного не совершит, — заслуга родителей, правильно прореагировавших на тревожный сигнал, сделавших все, чтобы помочь сыну понять всю тяжесть совершенного тогда проступка.

Хочется обратить внимание и на так называемую слепую родительскую любовь.

— Мальчик мой еще не настолько взрослый, чтобы работать. У нас достаточно средств, чтобы содержать его. Пусть пока отдыхает.

И семнадцати-восемнадцатилетний верзила «отдыхает». Режется в карты с такими же бездельниками, как и он, пьет, ищет «легкую деньгу». Результат не менее плачевен. Ибо там, где пьянка, неминуемо и преступление. А потом охи и ахи родителей: мы так для него старались, чего ему не хватало? А не хватало ему работы. Занятости полезным делом, ответственности за свои поступки, свою жизнь. Это они, родители, способствовали тунеядству сына.

Разумеется, среди преступников встречается не только молодежь. А потому о тех, кто только что вступает в жизнь, вдвойне важно повести сегодня речь, о их воспитании, о том, как увидеть прорастающее зло и пресечь его в корне.

Да, преступность у нас пока еще не изжита. Но, как говорится, на каждом углу милиционера не поставишь. А потому на борьбу с любым нарушением закона должна подняться и вся общественность. И каждому должно быть дело до всего, до каждой мелочи. И важно помнить о том, что, руководствуясь пагубной формулой «моя хата с краю», мы только способствуем злу, потакаем преступникам.

Нужно так организовать нашу работу, чтобы каждый по-настоящему понял ответственность возложенного на него дела, стал добрым помощником работникам милиции в борьбе со злостными нарушителями закона. Вспомните, как учил нас Ф. Э. Дзержинский: «Если не бороться, если им (преступникам) давать льготы, то мы для приходящего либерального чувства жалости и абстрактной справедливости жертвуем будущим, самой возможностью изжития преступления».

Каждое преступление сурово карается нашим законом. Но для всех нас важнее всего предотвратить преступление, предупредить его.

И. НАБИХОДЖАЕВ.
Начальник отдела внутренних дел Ленинского райисполкома г. Ташкента, полковник милиции, кандидат юридических наук.

РАЗМЫШЛЕНИЯ ЮРИСТА

ВАС ПРИГЛАШАЮТ

ТЕАТРЫ

ГОСУДАРСТВЕННЫЙ АКАДЕМИЧЕСКИЙ БОЛЬШОЙ ТЕАТР им. А. НАВОИ — **Сухайль и Мехри;** ГОСУДАРСТВЕННЫЙ РУССКИЙ АКАДЕМИЧЕСКИЙ ТЕАТР ДРАМЫ им. ГОРЬКОГО — **Между ливнями;** КОНЦЕРТНЫЙ ЗАЛ им. СВЕРДЛОВА — в 5 ч. дня **гастроли** мастеров Польской эстрады, в 8 ч. вечера **гастроли** Ленинградского вокально-инструментального эстрадного ансамбля **«Поющие гитары».**

КИНО

Разоблачение: «30 ЛЕТ КОМСОМОЛА», «50 ЛЕТ ТАШСОВЕТА» (днем и вечером), ДВОРЕЦ ИСКУССТВ (в 3 ч. дня, 7 ч. вечера); **Адам и Хева:** «СПУТНИК», «МОСКВА» (днем и вечером); **Македонская свадьба:** «УЗБЕКИСТАН», «25 ЛЕТ УЗБЕКИСТАНА», «ВОСТОК» (днем и вечером); **Золотые серьги** (на узбекском языке в 2 ч. 20 м. дня, 7 ч. 20 м. вечера), **Любовь в Кашмире** (на узбекском языке в 4 ч. 40 м. дня): им. Навои; **Брат доктора Гомера:** «ДРУЖБА» (днем и вечером); **Моя прекрасная леди:** «МОСКВА» (в 2 ч. дня); **Яблоки сорок первого года:** ДВОРЕЦ ИСКУССТВ (в 11 ч. 30 м. утра).

ПРИГЛАШАЕТ НА РАБОТУ

ИНСТИТУТ 1-й ГРУППЫ «УЗКОЛХОЗПРОЕКТ»

главного бухгалтера, старшего бухгалтера, копировщиков на сдельную оплату труда.

Обращаться: г. Ташкент, ул. Урицкого, 7, 1-й этаж (трамваи №№ 2, 16, автобусы №№ 9, 11, 19, 49, 56, остановка ул. Урицкого).

ПРАВДА ВОСТОКА

АДРЕС РЕДАКЦИИ: Ташкент, ГСП, улица «Правды Востока», 26. ТЕЛЕФОНЫ РЕДАКЦИИ: заместители редактора — В-3-10-48, В-3-72-77 ответственный секретарь — В-3-85-04, секретариат — В-3-34-75, отделы: писем трудящихся и массовой работы — В-3-15-20 пропаганды марксистско-ленинской теории — В-3-43-64 партийной жизни и местной печати — В-3-41-47, международной жизни — В-3-34-75 промышленности и транспорта — В-3-16-38 капитального строительства — В-3-44-92 сельского хозяйства — В-3-42-92 науки, школ и вузов — В-3-40-54 литературы и искусства — В-3-67-06 советского строительства и быта, военно-спортивный — В-3-37-76; внутренней информации — В-3-81-29, ночной редакции — В-3-34-75 прием объявлений — В-3-81-42. Коммутатор редакции и издательства — от В-3-02-49 до В-3-02-58. Собственные корреспонденты: в Ташкенте — В-3-14-75, Самарканде — 4-39-27 Гулистане — 32-36, Термезе — 31-45 Ургенче — 30-73 Фергане — 4-54-15, Карши — 49-98, Бухаре — 3-13-55 Намангане 42-78.

Р. 00392. Индекс 64572. Типография издательства ЦК Компартии Узбекистана, г. Ташкент. Изд. № Г-335.