Пролетарии всех стран, соединяйтесь!

ПРАВДА ВОСТОКА

ГАЗЕТА ИЗДАЕТСЯ С АПРЕЛЯ 1917 ГОДА

ОРГАН ЦК КОМПАРТИИ УЗБЕКИСТАНА, ВЕРХОВНОГО СОВЕТА И СОВЕТА МИНИСТРОВ УЗБЕКСКОЙ ССР

№ 79 (16228) • Суббота, 4 апреля 1970 года • Цена 2 коп.

БРАТСКИЕ ПРИВЕТСТВИЯ

Товарищи Л. И. Брежнев, Н. В. Подгорный и А. Н. Косыгин направили 3 апреля приветственную телеграмму Первому секретарю Центрального Комитета Венгерской социалистической рабочей партии товарищу Яношу Кадару, Председателю Президиума Венгерской Народной Республики товарищу Палу Лошонци и Председателю Венгерского революционного рабоче-крестьянского правительства товарищу Ене Фоку, в которой по случаю национального праздника Венгерской Народной Республики — 25-й годовщины со дня освобождения Венгрии от фашистского ига — от имени ЦК КПСС, Президиума Верховного Совета СССР, Совета Министров СССР, от имени всего советского народа шлют ЦК ВСРП, Президиуму Венгерской Народной Республики, Венгерскому революционному рабоче-крестьянскому правительству, всему братскому венгерскому народу самые сердечные поздравления и наилучшие пожелания.

Освобождение страны от хортистско-фашистской диктатуры в результате разгрома гитлеризма явилось крупнейшим событием в истории Венгрии, говорится в телеграмме. Сбросив оковы национального и социального угнетения, венгерский народ встал на путь строительства новой жизни, на путь социалистического развития.

За четверть века трудящиеся Венгрии под руководством своего боевого авангарда — партии коммунистов, в тесном сотрудничестве с народами других социалистических стран добились выдающихся успехов во всех областях политической, экономической и культурной жизни. Заложив прочный фундамент социализма, ныне венгерский народ успешно продолжает социалистическое строительство.

Прошедшие двадцать пять лет, отмечается в приветствии, явились годами развития и упрочения отношений братской дружбы и сотрудничества между народами наших стран на незыблемой основе марксизма-ленинизма и социалистического интернационализма. Ныне советско-венгерские отношения, закрепленные в Договоре о дружбе, сотрудничестве и взаимной помощи между СССР и ВНР, являют собой яркий пример равноправных отношений, полного взаимопонимания и бескорыстной взаимопомощи. Следуя заветам великого Ленина, Коммунистическая партия Советского Союза, Советское правительство, весь советский народ и впредь будут делать все необходимое для дальнейшего укрепления братской дружбы и единства наших народов.

(ТАСС).

ЛЕНИНУ

МУЗЕЙ-ПАМЯТНИК ВОЖДЮ В ТАШКЕНТЕ ПОСТРОЕН!

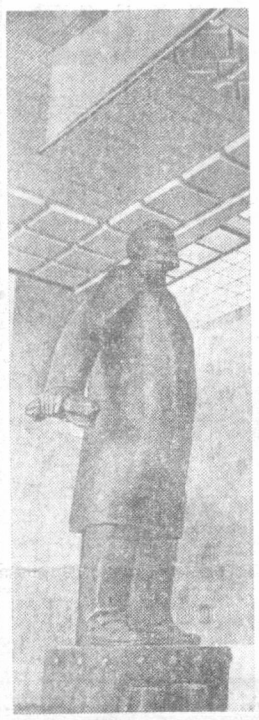

Скульптура В. И. Ленина в центральном зале.

ГОСУДАРСТВЕННАЯ комиссия приняла сплетенное из мраморных кружев здание Ташкентского филиала Центрального музея В. И. Ленина. Вдохновенная работа строителей треста № 11 «Высотстроя» и многочисленных субподрядных организаций получила отличную оценку. В связи с этим корреспондент «Правды Востока» обратился к управляющему трестом № 11 «Высотстроя» К. П. Дудину с просьбой рассказать, как создавалось это уникальное сооружение.

— Краснослав Петрович, в здание музея уложен последний камень. Труд многих сотен рабочих удостоен отличной оценки. Что чувствовали строители, когда комиссия подписывала акт?

— На это сложно ответить. Было большое нервное напряжение, день и ночь кипела работа. И вот пришла радость. И счастливая гордость за людей, сумевших сотворить такое. Музей прекрасен — и по архитектурному замыслу, и по исполнению. Парящее в воздухе здание из сахаристого мрамора, здание, в котором очень гармонично сочетаются модерн и традиции узбекской национальной архитектуры и в котором будут установлены интереснейшие экспонаты, безусловно, станет главной достопримечательностью Ташкента. Оно великолепно, как и окружающий его бульвар Владимира Ильича Ленина, на котором оно поднялось.

Закладка состоялась 21 месяц назад, в июле 1968 года. Честь возводить музей выпала строительному управлению № 69 нашего треста, тресту «Сибстальконструкция», Ташкентскому монтажному управлению № 1 треста «Узэлектромонтаж», строительному управлению № 68 треста «Ташгрансспецстрой», строительным управлениям №№ 20 и 28 треста «Отделстрой», управлениям «Промвентиляция» и «Горсантехмонтаж» треста «Ташсантехгаз монтаж» и некоторым другим строительным организациям.

Это была, без преувеличения, всенародная стройка. Московский камнеобрабатывающий завод поставил полированный мрамор и гранит. Азербайджан прислал травертин, имитирующий слоновую кость. Кондиционеры, сантехнику изготовили заводы Российской Федерации. Колоссальную работу проделали предприятия Министерства промышленности строительных материалов Узбекистана — Газалкентский и Ташкентский мраморные заводы, поставившие 14 тысяч квадратных метров облицовочного гранита и мрамора, завод железобетонных изделий № 1 управления производственных предприятий Главташкентстроя, впервые изготовивший сложнейшие солнцезащитные элементы — одетые в мрамор панджары. Завод имени Чкалова изготовил алюминиевые витражи — на них пошло 60 тонн алюминия. Это, повторяю еще раз, была колоссальная и очень ответственная работа, и наши заводы прекрасно с ней справились.

Часть материалов прислали музею социалистические страны. Венгрия поставила телеаппаратуру, Чехословакия — стекло. Здание музея имеет полное инженерное обеспечение, и в нем в любую погоду автоматически будут поддерживаться постоянная температура и влажность воздуха.

— Я часто бывал на этом объекте и всегда радовался энтузиазму, с которым трудились строители и монтажники.

— Да, они отдавали строительству музея жар своих сердец. Ведь Владимир Ильич Ленин занимает очень большое место в сердце каждого из нас, в наших планах на будущее. Рабочие авиационного завода имени Чкалова, отработав смену, шли на нашу строительную площадку и устанавливали свои витражи. Бригада облицовщиков Григория Моисеевича Безверхнего из строительного поезда № 901 Главметростроя безукоризненно выполнила ответственнейшие работы по облицовке стен и полов мрамором. А сантехники бригады Павла Васильевича Еремина, отделочники Петра Титова, бетонщики и каменщики бригад Мухтара Хабибуллаева, Константина Газгаса, монтажники Ивана Веряскина, Петра Костенко. Они заслужили самые сердечные слова благодарности. Девизом всех бригад было не откладывать на завтра то, что можно сделать сегодня. Люди не уходили домой после восьми часов напряженной работы, если не было выполнено все то, что планировалось на этот день. Большую мобилизующую работу провела партийная организация треста, постоянно нацеливавшая коллектив на выполнение производственных заданий, на высокое качество работ. В гости к строителям приходили старые большевики, люди, встречавшиеся с Владимиром Ильичем. Это воодушевляло рабочих.

— Краснослав Петрович, напомните, пожалуйста, авторов проекта музея, каковы его конструктивные особенности?

— Проект разработал Московский центральный научно-исследовательский институт экспериментального проектирования зрелищных зданий и спортивных сооружений. В авторскую группу вошли инженеры и архитекторы Евгений Григорьевич Розанов, Владимир Петрович Кричевский, Игорь Александрович Ленточников, Всеволод Николаевич Шестопалов. Все здание опирается на четыре стальных пилона, стены и потолки подвесные. С архитектурной точки зрения проект исключительно удачен. Превосходно использованы национальные традиции в отделке — резьба по ганчу, по дереву. Применено много новинок.

— Тут ведь очень ценно и то, как подчеркнула государственная комиссия, что под стать проекту было и его претворение в жизнь. А на чем трест сосредоточивает усилия сейчас, после завершения строительства музея?

— Это бульвар и проспект Владимира Ильича Ленина, проспект Германа Титова, новые производственные корпуса Издательства ЦК КП Узбекистана. Строители прикладывают все силы, чтобы и эти объекты сдать с отличной оценкой. Ни темпов, ни качества снижать не собираемся. Наша цель — сделать узбекскую столицу красивейшим городом Средней Азии.

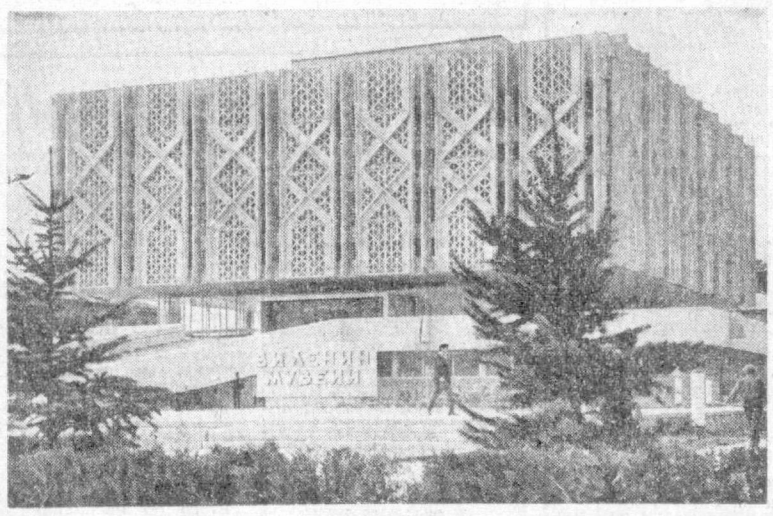

Фото И. ГЛАУБЕРЗОНА и В. СИРОТКИНА.



Земледельцы бригады Саипа Мустакимова из колхоза имени Энгельса Гиждуванского района начали сев хлопчатника. Эту работу хлопкоробы намерены провести в сжатые сроки и на всей площади 120 гектаров получить дружные всходы. На снимке: Саип Мустакимов инструктирует сеяльщика Гияза Назарова.

Фото В. СИРОТКИНА.

СОВЕТСКАЯ ПАРТИЙНО-ПРАВИТЕЛЬСТВЕННАЯ ДЕЛЕГАЦИЯ В БУДАПЕШТЕ

2 апреля по приглашению ЦК Венгерской социалистической рабочей партии, Президиума Венгерской Народной Республики и Венгерского революционного рабоче-крестьянского правительства в Будапешт на празднование 25-летия освобождения Венгрии прибыла советская партийно-правительственная делегация во главе с Генеральным секретарем ЦК КПСС Л. И. Брежневым.

На Западном вокзале столицы, украшенном государственными флагами Советского Союза и Венгерской Народной Республики, делегацию встречали Первый секретарь ЦК ВСРП Янош Кадар, Председатель Президиума ВНР Пал Лошонци, министр обороны генерал-полковник Лайош Цинеге и министр иностранных дел Янош Петер.

(ТАСС).

ГОСТИ ИЗ ГДР

В УЗБЕКИСТАНЕ гостит находящаяся в СССР по приглашению ЦК КПСС делегация партийных работников Социалистической единой партии Германии. Делегацию возглавляет заведующий отделом ЦК СЕПГ К. Зоргенихт.

Гости из ГДР знакомятся с жизнью республики, с опытом работы ее партийных организаций. Помимо Ташкента, они побывают в Бухаре и Самарканде.

3 апреля делегация СЕПГ была принята в ЦК Компартии Узбекистана. В дружеской беседе второй секретарь ЦК Компартии Узбекистана В. Г. Ломоносов рассказал гостям о деятельности партийной организации республики.

(УзТАГ).

ТЕМПЫ И КАЧЕСТВО СЕВА — ПОД КОНТРОЛЬ АКТИВИСТОВ ПЕЧАТИ

ВЕСЕННЯЯ СТРАДА ЗОВЕТ В ПОХОД!

Дорогие товарищи рабселькоры!

В Узбекистан пришла весна ленинского юбилейного года. Двадцать дней отделяют нас от дорогой сердцу каждого даты — 100-летия со дня рождения Владимира Ильича Ленина.

Земледельцы республики, глубоко осознавая свой патриотический и интернациональный долг, полны решимости дать нынче стране 4.100.000 тонн хлопка, произвести 1.200.000 тонн зерна, в том числе 190 тысяч тонн риса, 755 тысяч тонн овощей и картофеля, 635 тысяч тонн бахчевых, фруктов и винограда. Это будет замечательным подарком Родине в год ленинского юбилея, в завершающем году пятилетки.

Весна — ответственная пора для земледельцев, старт многодневного похода за урожай. Весной закладывается фундамент щедрой осени.

Земледельцы нашего района, как и все трудящиеся республики, решили ознаменовать год ленинского юбилея добротным урожаем. Джаркурганцы обязались вырастить на круг по 36 центнеров хлопка с гектара, дать стране 57 тысяч тонн «белого золота», в том числе больше 26 тысяч тонн тонковолокнистого.

Но уже в самом начале работ обнаруживаются и просчеты, недоработки. В колхозе «Шарк юлдузи» четкий ритм нарушается из-за неподготовленности карт. В хозяйстве имени XXII партсъезда еще не все посевные агрегаты стоят на линейке готовности, механизаторы не получили надлежащего инструктажа.

Такие недостатки, без которых, видимо, не обходятся некоторые хозяйства и других районов, подсказали нам мысль **обратиться ко всем рабочим и сельским корреспондентам республики с предложением провести рейд по полям, помочь славным труженикам села успешно провести посевную кампанию, а специалистам — взять темпы и качество сева под контроль общественности, активистов печати. Уверены, что вместе с профессиональными журналистами, депутатами Советов, народными контролерами мы сможем оказать земледельцам большую помощь в оперативном устранении недостатков и предотвращении их.**

Исключительно важно, чтобы семена легли в хорошо разделанную, подготовленную с соблюдением всех агротехнических требований землю. Иначе невозможно получить дружные всходы и достичь полноценности каждого гектара. Наше неослабное внимание должно быть обращено на то, как в хозяйствах и бригадах готовят почву: сохраняют ли в ней влагу, боронуют, проводят малование.

Нужно еще раз проверить, как подготовлена и используется техника. Если в каком-то хозяйстве не вся техника на линейке готовности, если не укомплектованы посевные экипажи, не проинструктированы сеяльщики, — наш долг бить тревогу, привлекать к этим фактам внимание общественности, партийных организаций.

Как хранятся семена, все ли предусмотрено для их протравливания, замачивания? Надо посмотреть, завезены ли в хозяйства и непосредственно в бригады химикалии, выделены ли люди для подготовки семян.

Требовательный хозяйский глаз, смекалка очень нужны сегодня в поле. Как **организованы труд сеяльщиков, обслуживание агрегатов, выполняются ли рекомендации специалистов, производительно ли используется техника, вносятся ли одновременно с севом удобрения в почву. Наша обязанность взять все эти вопросы под особый контроль.**

Необходимо вникать и в то, как колхозы, совхозы, бригады укладываются в графики посевных работ.

Темпы посева, конечно, имеют огромное значение, но если где-то будут «накручивать» гектары в ущерб качеству сева — с этим мириться нельзя. Плохое качество — прямой урон будущему урожаю, и мы должны решительно выступить против малейшей небрежности, брака на севе.

На 854 тысячах гектаров нынче предстоит посеять хлопчатник квадратно-гнездовым способом и вести обработку посевов в двух направлениях. Это — ответственная задача, и надо взять под контроль ее осуществление.

Посевная — кратковременная кампания, на счету буквально каждый час, каждая минута. Недаром в народе говорят: весенний день год кормит. На севе важно использовать полный световой день. Готовы ли к этому в хозяйствах?

Нужно вникнуть и в то, как позаботились руководители колхозов и совхозов об общественном питании в поле, культурно-бытовом, торговом обслуживании тех, кто занят на севе.

Сев только тогда оценивается высшим баллом, когда семена дадут дружные полноценные всходы. В поле нашего зрения должна быть каждая карта, каждый участок.

Самое серьезное внимание необходимо обратить на то, как соблюдается режим экономии, как земледельцы откликаются на Письмо ЦК КПСС, Совета Министров СССР, ВЦСПС и ЦК ВЛКСМ, XVII пленум ЦК Компартии Узбекистана призвал внедрять хлопково-люцерновые севообороты, осваивать и использовать новые земли, увеличить площадь широкорядных посевов. Практическое осуществление всего этого на местах нужно взять под контроль.

Наши сигналы о недостатках, рассказы о хозяйствах, заслуживших поддержку, распространение передового опыта, ценных починов, лучших методов труда сослужат добрую службу общему делу. Республиканский рейд по полям будет хорошим вкладом активистов печати во всенародную борьбу за высокий урожай в юбилейном ленинском году, в соревновании, повсеместно развернувшееся сейчас в честь выборов в Верховный Совет СССР.

Дорогие товарищи! Мы уверены, что все рабочие и сельские корреспонденты «Правды Востока» поддержат предложение о проведении рейда. В рабселькоровский поход, в поход под девизом: «Весенней страде юбилейного ленинского года — ударный труд!».

По поручению рабселькоров Джаркурганского района: САЙРАМ САФАРОВА — Герой Социалистического Труда, бухгалтер колхоза имени Н. Баймуратова, АБСАЛАМ ЛАКАЕВ — механизатор колхоза «Москва», ЧАРЫ ЮЛДАШЕВ — участковый агроном колхоза имени В. И. Ленина, ЛОЛА КУВАНДЫКОВ — заведующий отделом районного управления сельского хозяйства, ИШКАБИЛ ЧАРЫЕВ — учитель школы № 19 колхоза «Коммунизм», САФАР ДУСМУРАТОВ — секретарь комсомольского комитета колхоза «Социализм».

ОТ РЕДАКЦИИ: Публикуя открытое письмо джаркурганцев к рабочим и сельским корреспондентам республики, редакция надеется, что их предложения встретят поддержку всех наших активистов. Ждем откликов на письмо. Просим рабселькоров передавать свои сообщения по телефону, телеграфу, через собственных корреспондентов газеты в областях. Объявляем рабселькоровский рейд «Правды Востока» по полям республики.

ТОРЖЕСТВО СОВЕТСКОЙ НАУКИ

СЕССИЯ ОБЩЕГО СОБРАНИЯ АКАДЕМИИ НАУК СССР, ПОСВЯЩЕННАЯ 100-ЛЕТИЮ СО ДНЯ РОЖДЕНИЯ В. И. ЛЕНИНА

ПРАЗДНИЧНЫМ убранством встретил 2 апреля Большой театр Союза ССР видных советских ученых и их зарубежных гостей. Они пришли сюда, чтобы торжественно отметить 100-летие со дня рождения В. И. Ленина.

Огромна роль В. И. Ленина в становлении и развитии советской науки. Наука в СССР стала общегосударственным делом, получила безграничный простор для своего развития, окружена всенародной заботой и неослабным вниманием Коммунистической партии и Советского правительства. За выдающиеся заслуги в развитии советской науки и культуры, укреплении экономической и оборонной мощи страны Академия наук СССР награждена орденом Ленина.

Тепло встретили участники юбилейной сессии появление в президиуме товарищей А. П. Кириленко, К. Т. Мазурова, Н. В. Подгорного, П. Н. Демичева, Д. Ф. Устинова.

Юбилейную сессию открыл президент Академии наук СССР академик М. В. Келдыш.

С большим подъемом был избран почетный президиум в составе Политбюро Центрального Комитета КПСС.

Затем слово было предоставлено члену Политбюро ЦК КПСС, Председателю Президиума Верховного Совета СССР Н. В. Подгорному.

РЕЧЬ Н. В. ПОДГОРНОГО

Дорогие товарищи!
Уважаемые гости!

Глубоко знаменательно, что в дни, когда советский народ, наши друзья за рубежом, все прогрессивное человечество готовятся торжественно отметить 100-летие со дня рождения Владимира Ильича Ленина, на сессии общего собрания Академии наук СССР, посвященной этому большому юбилею, ей вручается высшая награда Родины — орден Ленина.

Центральный Комитет Коммунистической партии Советского Союза, Президиум Верховного Совета СССР и Советское правительство поручили мне сердечно поздравить Академию наук, ее славных ученых с высокой оценкой их выдающихся заслуг!

Величайший революционер, основатель Коммунистической партии и Советского государства, вождь трудящихся всего мира, Ленин был гениальным мыслителем и ученым. Он внес огромный творческий вклад в развитие науки, дал блестящий пример применения передовой теории к решению практических задач переустройства мира.

(Окончание на 2-й стр.).

ТОРЖЕСТВО СОВЕТСКОЙ НАУКИ

(Окончание. Начало на 1-й стр.).

Теория, вскрывающая и позволяющая познать закономерности развития природы и общества, — важнейшее оружие человечества в овладении миром. Такой теорией является марксизм-ленинизм, который живет и развивается как революционное учение, как прочная основа социальной практики миллионов людей планеты.

По ленинским планам в нашей стране построен социализм. Идеи Ленина вдохновляли советских людей в битвах за свое социалистическое Отечество. По его предначертаниям народы Советского Союза осуществляют ныне программу строительства коммунистического общества. Ленинизм находит реальное воплощение и в дальнейшем укреплении мировой системы социализма, в успехах мирового коммунистического и национально-освободительного движения.

Ленин, как никто другой, понимал первостепенное значение науки для строительства нового общественного строя. В его трудах глубоко разработан вопрос об огромной преобразующей роли науки, о коренном изменении ее общественного значения в условиях социализма, о неотделимости науки, технического прогресса, культуры от коммунизма.

При решении коренных проблем социалистической революции в нашей стране Ленин постоянно обращался к теории, подчеркивал необходимость ее развития. Под его руководством впервые в истории научное творчество в государственном масштабе было поставлено на службу интересам трудящихся масс, строящих социализм.

Особое внимание Ленин, как известно, уделял развитию и укреплению Академии наук — главному штабу советской науки, ее ведущей силе. Вся многогранная, плодотворная деятельность Академии наук СССР неразрывно связана с именем В. И. Ленина, с его учением, с делом всей его жизни.

По инициативе Ленина и под его руководством был принят ряд важнейших решений: о разработке плана научно-технических работ, о плане ГОЭЛРО, об исследовании Курской магнитной аномалии, о помощи существующим и создании новых научных учреждений, о дополнительном финансировании Академии наук и многие другие.

Несмотря на трудные условия гражданской войны и интервенции, послевоенной разрухи и голода, чрезвычайную занятость политическими, военными и хозяйственными вопросами, Владимир Ильич с присущей ему теплотой проявлял заботу об ученых и специалистах, об оказании им всесторонней поддержки и помощи, о создании необходимых условий для их творческой деятельности. Хорошо известна высокая оценка и личная внимательность Ленина к таким крупнейшим деятелям отечественной науки, честно служившим своему народу, как И. П. Павлов, К. А. Тимирязев, И. В. Мичурин, К. Э. Циолковский, И. М. Губкин, и многим другим.

С победой Великого Октября демократические традиции в среде российской интеллигенции, тесные связи прогрессивных ученых с народом получили благодатную почву для их развития. Возникла принципиально новая социально-экономическая основа для творческого сотрудничества ученых с рабочими и крестьянами, для подлинного союза труда и знания. Ленин, Коммунистическая партия формировали в нашей стране новое, социалистическое отношение к науке, культуре, образованию, закладывали фундамент для развития этой одной из наиболее могучих сил общественного прогресса, которая принесла такие богатые плоды.

В годы первых пятилеток, когда вся страна стала гигантской социалистической стройкой, тогда еще молодая, формирующаяся советская научная интеллигенция горячо откликнулась на призыв партии внести свой вклад в преобразование нашей страны в высокоразвитую индустриальную державу, в дело приобщения миллионных масс трудящихся к сокровищницам науки и культуры. Ученые Академии наук стали активными участниками борьбы за осуществление индустриализации, социалистической перестройки сельского хозяйства, подъем культурного уровня народа. Научные учреждения академии развернули широкие исследования, имеющие большое прикладное значение, непосредственно участвовали в разработке народнохозяйственных планов.

Советские люди с признательностью вспоминают о самоотверженном патриотическом труде наших ученых в грозные годы Великой Отечественной войны. Академия наук СССР, ее научные учреждения многое сделали для укрепления наших Вооруженных Сил, изыскания новых ресурсов для промышленности и сельского хозяйства, для ускорения разгрома фашистских захватчиков. И в послевоенные годы без активного участия ученых мы не смогли бы в столь сжатые сроки ликвидировать тяжелые последствия войны в народном хозяйстве, поднять общественное производство на современный научно-технический уровень.

Социализм открыл простор для развития науки, превратил ее в нашей стране в общегосударственное дело, поставил на службу самым высоким гуманистическим идеалам человечества. Следуя заветам Ленина, партия и государство постоянно заботятся о создании наиболее благоприятных условий для подготовки научных кадров, их роста и плодотворной деятельности.

За годы Советской власти Академия наук из ассоциации ученых, объединявшей небольшое количество лабораторий и музеев, превратилась в крупнейший научный центр с широкой сетью исследовательских институтов по всей стране. Сейчас в ее составе работает более двухсот хорошо оснащенных институтов и научных учреждений. Большая помощь оказана академией в создании и становлении республиканских академий, ставших важными центрами науки. Создано также и успешно развивается Сибирское отделение академии. Возникли в последние годы новые научные центры и филиалы академии под Москвой, на Урале и Дальнем Востоке, в Башкирии, Бурятии и Карелии. Расширяется база научных исследований и в других экономических районах страны.

В нашей стране выросла целая армия замечательных ученых, способных решать сложнейшие научные проблемы современности, открывать самые сокровенные тайны природы. Их творческая деятельность раскрывает новые резервы роста экономики, множит ресурсы страны, ускоряет темпы технического прогресса, укрепляет обороноспособность социалистической Отчизны. Советские ученые — это гордость нашей партии, государства и всего нашего народа! Они окружены всеобщим уважением, их выдающиеся успехи по достоинству отмечаются наградами Советского государства.

Товарищи! Ныне все человечество видит и признает выдающиеся победы творческого гения и трудолюбия советского народа, достижение деятелей нашей науки, техники и культуры. Столетие со дня рождения В. И. Ленина советская наука встречает большими успехами.

Велики заслуги ученых Академии наук в развитии естественных и общественных наук, в создании научных основ технического прогресса. Фундаментальные исследования, выполненные институтами академии, способствовали бурному росту энергетики и металлургии, радиоэлектроники и автоматики, других отраслей нашей индустрии. Широкое развитие важнейших научных направлений и высокий промышленный потенциал страны обеспечили осуществление качественного скачка в области авиации, ракетной техники, уникального машиностроения. В кратчайшие сроки были решены проблемы овладении энергией атомного ядра, создания атомной промышленности, использования впервые в мире ядерной энергии в мирных целях.

Мировое признание получили достижения советской науки и в области математики, физики, химии, геологии и в ряде других областей знания, оказывающих огромное влияние на научно-технический прогресс. Наша страна принадлежит, как известно, первенство в осуществлении основных этапов развития космических исследований. Выдающиеся достижения советской науки и техники, прославившие нашу Родину, явились существенным вкладом в сокровищницу мировой науки.

Социалистический строй создал предпосылки для всестороннего развития человеческой личности, для раскрытия способностей и талантов людей. В духовном формировании советского человека, его коммунистическом воспитании, в совершенствовании общественных отношений большая роль принадлежит общественным наукам, занимающимся теоретическими исследованиями проблем развития нашего общества.

С удовлетворением можно отметить значительный вклад академии в исследование новых явлений общественно-исторического развития, в разработку многообразных вопросов коммунистического строительства. Особое значение приобретает дальнейшее развитие общественных наук ныне — в условиях резкого обострения идеологической борьбы в историческом соревновании между противоположными социальными системами. Ученые, работающие в этой области, призваны активнее противодействовать и разоблачать различные буржуазные теории, антикоммунизм, правый и «левый» ревизионизм, любые течения, враждебные марксизму-ленинизму.

Коммунистическая партия и Советское государство высоко ценят патриотизм нашей научной интеллигенции, преданность коммунистическим идеалам, ее роль в укреплении социалистического содружества, активную борьбу за социальный прогресс, за мир во всем мире.

Товарищи! В условиях развивающейся научно-технической революции ускоряется процесс превращения науки в непосредственную производительную силу. Она все более проникает во все сферы человеческой деятельности, преобразуя характер труда, весь уклад жизни. Социалистический строй в отличие от капиталистического обеспечивает использование плодов научно-технического прогресса в интересах всего общества — для развития народного хозяйства, повышения благосостояния трудящихся и их духовного обогащения.

Практика коммунистического строительства выдвигает перед наукой и техникой новые, все более высокие требования. Наша экономика вступила сейчас в такую стадию, когда важнейшим направлением ее развития становится интенсификация производства. Решающую роль играет всемерное повышение эффективности общественного производства и ускорение роста производительности труда, а это определяется темпами технического прогресса и уровнем организации производства. И то и другое опирается на достижения науки, зависит от умения как можно быстрее использовать их в производстве. Возрастает роль советской науки и в решении социально-политических задач, возникающих в процессе коммунистического строительства.

К тому же мы не имеем права недооценивать нашего противника в противоборстве двух социальных систем. Империализм, несмотря на ослабление его внутренними противоречиями, еще обладает значительной силой и потенциальными возможностями в области экономики, в науке и технике, прибегает к изощренным приемам в идеологической борьбе.

Высокий патриотический долг, дело чести советских ученых, и прежде всего Академии наук, — используя большие возможности, предоставленные им нашим государством, внести свой максимальный вклад в дело дальнейшего всестороннего развития социалистического общества. Для этого требуется еще более расширять фронт фундаментальных исследований, повышать их эффективность, наиболее целесообразно применять полученные результаты в практике коммунистического строительства, обеспечить широкое участие науки во всех областях созидательной деятельности советских людей.

Коммунистическая партия и Советское государство и впредь будут делать все необходимое для дальнейшего развития науки в нашей стране. Нет сомнения в том, что советские ученые, Академия наук будут в свою очередь, как и прежде, проявлять высокое чувство ответственности перед народом, смело идти по пути творческих дерзаний, посвятив свои знания и способности благородному делу воплощения в жизнь исторической программы коммунистического строительства, заветов великого Ленина!

Дорогие товарищи! Позвольте огласить Указ Президиума Верховного Совета СССР от 13 марта 1969 года:

«За выдающиеся заслуги в развитии советской науки и культуры, укреплении экономической и оборонной мощи страны наградить Академию наук Союза Советских Социалистических Республик орденом **Ленина»**.

В этот торжественный день, в канун большого и светлого праздника — 100-летия со дня рождения Владимира Ильича Ленина, с большой радостью и удовлетворением вручаю Академии наук СССР высшую награду Советского государства — орден Ленина.

(Речь Н. В. Подгорного неоднократно прерывалась продолжительными бурными аплодисментами).

Под бурные аплодисменты собравшихся Н. В. Подгорный прикрепил орден Ленина к знамени Академии наук СССР.

Позвольте, дорогие товарищи, сказал он, еще раз поздравить ученых Академии наук СССР с высокой оценкой их выдающихся заслуг, пожелать всем вам новых творческих свершений, успехов и счастья в личной жизни.

Честь и слава нашим замечательным ученым, труженикам советской науки,— активным борцам за научно-технический и социальный прогресс, за коммунизм! **(Продолжительные аплодисменты).**

От имени общего собрания академик М. В. Келдыш выразил глубокую благодарность Коммунистической партии, Президиуму Верховного Совета СССР, Советскому правительству за высокую оценку деятельности Академии наук.

С докладом «Ленин и наука» на собрании выступил президент Академии наук СССР академик М. В. Келдыш, доклад «Ленинизм и социальные проблемы современности» сделал вице-президент Академии наук СССР академик А. М. Румянцев.

С большим подъемом общее собрание Академии наук СССР приняло письмо Центральному Комитету КПСС.

Участники юбилейной сессии приняли также «Обращение к ученым и всем работникам научных учреждений Советского Союза».

(ТАСС).

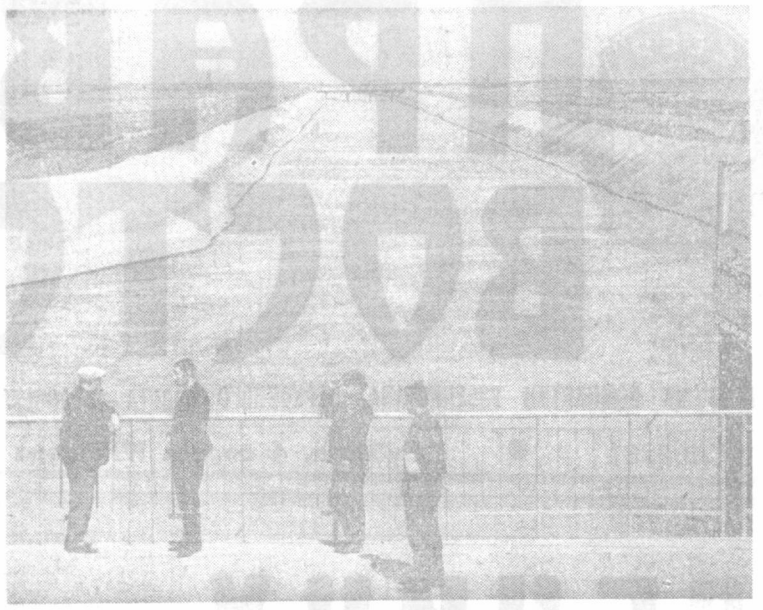

В Бухарской области ведется строительство второй очереди Аму-Бухарского машинного канала. Его пуск в эксплуатацию позволит оросить десятки тысяч гектаров залежных земель. На снимке: один из готовых участков канала. Фото В. СИРОТКИНА.

ПОД ЛЕНИНСКИМ ЗНАМЕНЕМ БОРЬБЫ ЗА МИР

СЕССИЯ ПРЕЗИДИУМА ВСЕМИРНОГО СОВЕТА МИРА

Ленин и мир! Эти два слова неразрывны в сознании миллионов. В. И. Ленин был главой первого на земле правительства, которое провозгласило мир и дружбу между народами. Первым законодательным актом молодого Советского государства был Декрет о мире.

2 апреля в Колонном зале Дома союзов, с трибуны которого Владимир Ильич не раз призывал народы крепить борьбу за мир, открылась сессия президиума Всемирного Совета Мира. В ней участвуют видные политические и общественные деятели из многих стран, лауреаты Международной Ленинской премии «За укрепление мира между народами», представители ряда международных организаций, широких кругов советской общественности, советские и иностранные журналисты.

Сессию открыл член президиума Всемирного Совета Мира писатель А. Е. Корнейчук. В эти дни, сказал он, особенно отчетливо предстает перед всеми величие жизненного подвига Владимира Ильича. Не будет преувеличением сказать, что идеи и деятельность В. И. Ленина открыли человечеству светлый путь к свободе и братству народов земного шара. Ленинские идеи сохраняют всю свою свежесть, свою актуальность и значение и для той деятельности, которой мы с вами себя посвятили, — для борьбы за мир, против империализма, этого злейшего врага всего человечества. И я не ошибусь, если скажу, что всех нас на эту торжественную встречу привел великий друг народов нашей планеты Владимир Ильич Ленин!

Затем А. Е. Корнейчук огласил приветственное послание товарищей Л. И. Брежнева, Н. В. Подгорного и А. Н. Косыгина участникам сессии, которое было встречено бурными, долго не смолкающими аплодисментами.

С докладом «В. И. Ленин и борьба советского народа за мир» выступил председатель Советского комитета защиты мира писатель Н. С. Тихонов.

Участники сессии с большим вниманием выслушали доклад генерального секретаря Всемирного Совета Мира Р. Чандры «В. И. Ленин и всемирное движение за мир».

Затем начались выступления зарубежных гостей.

Участники сессии единодушно приняли обращение к народу и правительству Советского Союза, в котором Всемирный Совет Мира приветствует советский народ и Советское правительство, неуклонно борющееся за установление отношений дружбы и солидарности с другими странами.

(ТАСС).

Навстречу выборам

НА ОГОНЕК АГИТПУНКТА

ВЕЧЕР. Трудовой день окончен. В центральном поселке амударьинского колхоза имени Крупской оживленно. Колхозники направляются на огонек Дворца культуры, где разместился «агитпункт. Сегодня здесь проводится вечер вопросов и ответов.

Партийный комитет колхоза разработал план агитационно-массовой работы на период избирательной кампании. В нем предусмотрены циклы лекций и бесед о советской избирательной системе, Конституции СССР, ленинской национальной политике и на другие темы, встречи с депутатами Верховного Совета Каракалпакской автономной республики и местных Советов, тематические вечера и другие мероприятия. Расширен агитколлектив. Сейчас агитационную работу в бригадах и по месту жительства населения ведут более 50 агитаторов и политорганизаторов.

Желанные гости в бригадах и в колхозных семьях агитаторы Б. Раджабов, К. Сабиров, Э. Юлдашев, У. Худояров и другие. Очередные беседы они посвятили началу избирательной кампании по выборам в Верховный Совет СССР.

Х. АТАМУРАДОВ.
Амударьинский район.

ЛЕКТОРИЙ В МАХАЛЛЕ

ИНТЕРЕСНО строит свою работу лекторий махалли Мубарак г. Самарканда. Здесь можно получить ответы на интересующие вопросы, послушать лекции и беседы на актуальные темы, встретиться со знатными людьми города.

Просматриваем короткие записи, сделанные общественным советом лектория. В них — и лекции о жизни и деятельности В. И. Ленина, и вечера вопросов и ответов, и диспуты о науке и религии. При лектории созданы секции пропаганды педагогических и медицинских знаний, которыми руководят опытный воспитатель Р. Камилов и врач А. Гаврилова.

Живой интерес у слушателей вызвала недавняя беседа «У карты мира». Лекторы-международники — члены городской организации общества «Знание»—прокомментировали события, происходящие на Ближнем Востоке, в Латинской Америке, во Вьетнаме, Камбодже, Лаосе и других странах.

В плане лектория — ленинские чтения, вечера избирателей, цикл лекций о Положении по выборам в Верховный Совет СССР, о Советской Конституции, социалистической демократии.

А. КАРИМОВ.
г. Самарканд.

ДОБЬЕМСЯ НОВЫХ СВЕРШЕНИЙ

ОБРАЩЕНИЕ К УЧЕНЫМ И ВСЕМ РАБОТНИКАМ НАУЧНЫХ УЧРЕЖДЕНИЙ СОВЕТСКОГО СОЮЗА

Участники сессии общего собрания Академии наук СССР, посвященной 100-летию со дня рождения основателя первого в мире социалистического государства и Коммунистической партии Советского Союза, величайшего ученого, вождя международного рабочего класса и всех трудящихся Владимира Ильича Ленина, обращаются в канун этой знаменательной даты ко всем ученым, ко всем работникам науки Советской страны.

Дорогие товарищи, наши коллеги и соратники! В эти дни мы с гордостью обозреваем славный путь, пройденный нашей страной, нашим народом под руководством Коммунистической партии — партии великого Ленина. Этот путь, предначертанный гением Ленина, ознаменовался построением у нас первого в мире социалистического общества, грандиозными революционными преобразованиями во всех сферах жизни нашей страны.

Советские ученые — плоть от плоти и кровь от крови своего народа — горды его великими исторические свершениями и испытывают глубочайшее удовлетворение, сознавая, что они внесли свой вклад в развитие народного хозяйства, укрепление обороноспособности, расцвет культуры нашей Родины.

Все мы помним, что В. И. Ленин был первым и величайшим организатором советской науки, стоял у ее колыбели. Как никто другой, он верил в могущество человеческого разума, считал достижения науки и культуры величайшими ценностями, той силой, которая поможет преобразовать мир и построить счастливое будущее нашей страны. В трудные для молодой Советской страны годы Ленин проявлял заботу об ученых, с большим вниманием следил за первыми шагами советской науки; именно Ленин был автором первых планов научно-технических работ, инициатором создания первого в истории научного прогноза технического прогресса. Глубоко веря в огромные творческие возможности науки в условиях социализма, Ленин в первые годы Советской власти провозгласил: «Перед союзом представителей науки, пролетариата и техники не устоит никакая темная сила». (Соч., т. 40, стр. 189).

Жизнь, весь опыт коммунистического строительства в нашей стране подтвердили правоту ленинских идей. В короткие исторические сроки советская наука и техника вышли на передовые рубежи, одержали замечательные победы. Во всем мире признаны выдающиеся успехи советских физиков, математиков, химиков, представителей других естественных и общественных наук. Достижения советской науки содействовали созданию новых отраслей техники и промышленности, развитию сельскохозяйственного производства, успешному развитию всего народного хозяйства страны, прогрессу медицины и других областей практики. Советская наука внесла огромный вклад в мировой научно-технический прогресс. Советский Союз первым проложил пути мирного использования ядерной энергии, открыл космическую эру в истории человечества, добился многих других достижений мирового значения. Развитие науки в нашей стране, располагающей четвертью всех научных работников мира, опирается на прочный фундамент — всеобщее среднее образование, являющееся одним из величайших завоеваний социалистического строя, на широкое развитие нашей высшей школы.

Еще в начале нынешнего века В. И. Ленин вскрыл сущность и особенности революционных переворотов в науке, предвидел развернувшуюся сейчас во всем мире научно-техническую революцию.

Современная научно-техническая революция открывает перед работниками советской науки новые широчайшие возможности приложения сил и творческих способностей и вместе с тем возлагает на них высокую ответственность. Коммунистическая партия Советского Союза определила повышение эффективности народного хозяйства, его интенсификацию, рост производительности труда в качестве ключевой задачи развития нашей экономики, создания материально-технической базы коммунизма. Главный путь решения этой задачи, указанный партией на декабрьском (1969 г.) Пленуме ЦК КПСС, в выступлениях тов. Л. И. Брежнева, — ускорение научно-технического прогресса, совершенствование управления хозяйством, борьба за более эффективное и экономное использование материальных и трудовых резервов.

Советские ученые отдают себе отчет в том, что важнейшей экономической и политической задачей является скорейшее и наиболее полное использование результатов науки в производстве, в практике. Партия учит нас в повседневной деятельности исходить из призыва Ленина о том, «чтобы наука у нас не оставалась мертвой буквой или модной фразой... чтобы наука действительно входила в плоть и кровь...». (Соч., т. 45, стр. 391).

Мы призываем каждый отряд научных работников, всю научную и техническую интеллигенцию, все творческие силы советского народа сделать все, чтобы использовать достижения науки для быстрейшей разработки и внедрения новых машин и приборов, новых материалов и технологических процессов, обеспечивающих техническое перевооружение и подъем производительности труда в народном хозяйстве страны.

Следуя ленинским заветам, Коммунистическая партия и Советское правительство проявляют неустанную заботу о дальнейшем развитии нашей науки, создают все условия для плодотворной творческой работы советских ученых.

Лучшим ответом на это внимание и заботу явится самоотверженный труд во славу нашей великой Родины, на благо советского народа — строителя коммунизма.

Мы, советские ученые, черпаем силы в служении нашему народу, в великих идеях ленинской Коммунистической партии Советского Союза. Социализм не только открыл невиданные возможности для развития науки, но и впервые позволил использовать ее результаты в интересах рабочего класса, трудящихся, всего социалистического общества.

Советских ученых вдохновляет сознание того, что их труд служит самым гуманным целям — строительству коммунизма, укреплению мира, улучшению жизни людей труда. Активно поддерживая миролюбивую внешнюю политику СССР, они вместе с честными учеными других стран ведут последовательную борьбу против использования достижений человеческого гения в разрушительных целях, за мир и право всех народов на независимое суверенное развитие, за укрепление всеобщей безопасности и сотрудничество всех государств в интересах мира и прогресса человечества.

В канун ленинского юбилея участники сессии общего собрания Академии наук СССР призывают всех работников советской науки, еще теснее сплотившись вокруг родной Коммунистической партии и ее Центрального Комитета, добиться новых свершений во славу Родины.

Великая дата в жизни многонационального советского народа и всего прогрессивного человечества — 100-летний юбилей со дня рождения Владимира Ильича Ленина, его пример служения интересам трудящихся и делу коммунизма вдохновляют нас и обязывают приложить все силы и знания, все творческие способности и опыт для всемерного ускорения научно-технического прогресса и быстрого использования достижений науки в практике коммунистического строительства.

Участники юбилейной сессии выражают уверенность в том, что советские ученые, вооруженные бессмертными ленинскими идеями, с честью выполнят свой долг.

ЦВЕТИ САДАМ!

Данные о ходе месячника сада и леса на 1 апреля (цифры соответственно обозначают: план на весну 1970 года в тысячах штук, фактическое выполнение, процент к плану).

ПО ОБЛАСТЯМ:

Бухарская область — 6.000; 8.638,4; 144,0. Кашкадарьинская — 5.500; 7.657,5; 139,2. г. Ташкент — 1.500; 1.681,4; 112,0. Ферганская — 7.600; 8.484,2; 111,6. Сырдарьинская — 5.600; 6.250,1; 111,6. Сурхандарьинская — 4.400; 4.340,0; 98,6. Самаркандская — 7.600; 7.085,8; 93,2. Ташкентская — 5.300; 4.889,5; 92,2. Андижанская — 5.600; 5.129,9; 91,6. Наманганская — 5.100; 3.902,8; 76,5. Хорезмская — 3.400; 2.485,0; 75,2. Каракалпакская АССР — 3.200; 458,3; 14,3.

ПО МИНИСТЕРСТВАМ И ВЕДОМСТВАМ:

Министерство просвещения — 1.732; 2.243,4; 129,2. Управление Среднеазиатской железной дороги — 845; 1.026,1; 121,4. Ташкентский горисполком — 1.367; 1.650,6; 120,7. Министерство коммунального хозяйства — 3.730; 4.374,1; 117,3. Министерство сельского хозяйства — 32.128; 35.390,0; 110,2. Голодностепстрой — 1.850; 2.015,0; 108,9. Министерство строительства и эксплуатации автодорог — 545; 585,5; 107,3. Министерство мелиорации и водного хозяйства — 3.040; 3.127,5; 102,9. Министерство здравоохранения — 497; 444,0; 89,3. Министерство пищевой промышленности — 4.276; 2.921,7; 68,3. Госкомитет лесного хозяйства Совета Министров Узбекской ССР — 10.790; 7.226,0; 67,0.

ИТОГО ПО РЕСПУБЛИКЕ — 60.800; 61.003,9; 100,2.

НАРОДНЫЙ АРТИСТ СССР

ИМЯ Аббаса Бакирова, актера и режиссера, хорошо известно любителям искусства.

Его творческая биография началась в тридцатых годах. На театральных подмостках и на съемочной площадке создал артист десятки ярких, убедительных, запоминающихся образов.

Поражают многогранность дарования художника, широта его творческого диапазона. Азамат в одноименном фильме и эмир в «Крушении эмирата» — такие разноплановые роли, а рядом Ромео или Фердинанд в «Коварстве и любви» — поистине удивительна многокрасочность палитры актера.

Много сил и времени отдает Аббас Бакиров режиссерской работе. На сцене Государственного узбекского музыкального театра драмы и комедии имени Ахунбабаева в Андижане зрители видели в его постановке «Два коммуниста» Яшена, «Лейли и Меджнуна» Навои, «Холисхон» Хамзы, «Калиновую рощу» Корнейчука, «Больные зубы» Каххара и другие спектакли.

Недавно зрители познакомились с новыми работами талантливого художника сцены: Аббас Бакиров создал образ Фрунзе в спектакле «Полет орла» и поставил спектакль «Надира», рассказывающий о замечательной узбекской поэтессе.

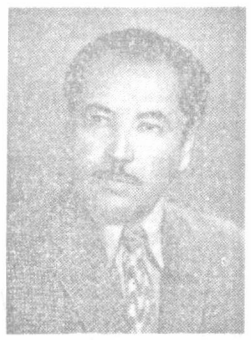

Аббас Бакиров.

Бакиров в расцвете творческих сил. Он полон планов и замыслов, он постоянно в труде и поисках. Сейчас он работает над новым спектаклем — пьесой местного автора У. Исмаилова на историко-революционную тему «Рустам» и снимается в фильме «Гибель черного консула».

Аббасу Бакирову Указом Президиума Верховного Совета СССР присвоено почетное звание народного артиста СССР.

Читатели «Правды Востока» горячо поздравляют А. Бакирова с этим высоким званием и желают ему новых творческих удач.

А. АУЛОВ.

ВОСПЕВАЮЩИЙ РЕВОЛЮЦИЮ

Чествование М. И. Шевердина

ИЗВЕСТНОМУ советскому писателю Михаилу Ивановичу Шевердину исполнилось семьдесят лет. И пятьдесят из них он отдал литературе, воспеванию подвигов бойцов революции.

3 апреля общественность столицы Узбекистана тепло поздравила Михаила Ивановича Шевердина. Вечер, посвященный семидесятилетию со дня его рождения, открыл председатель правления Союза писателей Узбекистана К. Яшен. О жизни и творчестве писателя рассказал собравшимся доктор филологических наук Г. П. Владимиров.

В этот вечер, казалось, не будет конца теплым словам, приветствиям, которые принесли юбиляру его друзья, коллеги, читатели его книг, посланцы братских республик.

На торжественном вечере присутствовали кандидат в члены Политбюро ЦК КПСС, первый секретарь ЦК Компартии Узбекистана Ш. Р. Рашидов, Председатель Президиума Верховного Совета Узбекской ССР Я. С. Насриддинова, Председатель Совета Министров республики Р. Курбанов, второй секретарь ЦК Компартии Узбекистана В. Г. Ломоносов, первый заместитель Председателя Совета Министров республики Т. Н. Осетров.

(УзТАГ).

БОЛЬШЕ ПРОДУКЦИИ, МЕНЬШЕ ЗАТРАТ

ЭКОНОМИЧЕСКИЙ ОБЗОР

КОЛЛЕКТИВЫ предприятий и строек приступили к реализации рекомендаций Письма ЦК КПСС, Совета Министров СССР, ВЦСПС и ЦК ВЛКСМ «Об улучшении использования резервов производства и усилении режима экономии в народном хозяйстве». Быстрее внедрять достижения науки и техники, полнее использовать производственные мощности, трудовые, материальные и финансовые ресурсы. Не допускать потерь рабочего времени, беречь каждую минуту, каждый грамм сырья и топлива. Добиваться, чтобы каждый рубль, вложенный в развитие экономики, давал максимальную отдачу. Производить больше продукции при меньших затратах. Вот цели, которые приковывают внимание всех производственных коллективов. Их усилия направлены на увеличение общенародного богатства, подъем благосостояния советских людей.

Решающее значение в повышении эффективности производства принадлежит производительности труда. В масштабах нашей экономики каждая рабочая минута — это выпуск продукции на десятки миллионов рублей. Сегодня с особой силой звучит ленинская мысль об исключительно важной роли продуктивности труда. Коммунизм, указывал В. И. Ленин, начинается там, где проявляется самоотверженная забота рабочих об увеличении производительности труда. Это самое важное, самое главное.

В Узбекистане ширится соревнование за досрочное выполнение заданий завершающего года пятилетки. И одно из самых ударных направлений — борьба за то, чтобы **наращивать выпуск продукции при минимальных затратах**. Каковы же результаты по итогам января и февраля? Большинство предприятий промышленности выполнило задания. **Выработка продукции на одного работающего составила за январь—февраль 106 процентов. Каждым работающим в среднем выработано продукции больше, чем предусматривалось планом.** Темп роста производительности труда по сравнению с соответствующим периодом прошлого года увеличился на 10,9 процента, а по предприятиям республиканских министерств — на 18,9 процента.

Определенного роста производительности труда добились заводы: андижанский «Электродвигатель», «Ташкенткабель», «Узбексельмаш», Наманганский трансформаторный, Ташкентский экскаваторный, самаркандский «Хлопкомаш», комбинаты: Ахангаранский строительных материалов и изделий из пластмасс, Ташкентский текстильный, фирмы: трикотажная авровых тканей «Атлас», мебельные — «Ватан» и «Шарк», фабрики: Ташкентская ювелирная, Самаркандская чаеразвесочная.

В то же время часть предприятий не справилась с заданиями. Среди них: Чирчикский трансформаторный, Ташкентский электротехнический, Самаркандский суперфосфатный заводы, Ташкентский комбинат абразивных изделий, Янгиюльский масложиркомбинат...

По-прежнему наблюдается неравномерная нагрузка по месяцам квартала. Отдельным предприятиям на январь и февраль были утверждены планы в гораздо меньшем размере, чем на март. Так, мартовские задания реализации продукции составили по предприятиям Министерства мясной и молочной промышленности 41,4 процента, а по Министерству хлопкоочистительной промышленности — 37,3 процента квартального задания. Это создает известные трудности, ведет к штурмовщине, обстановка которой, конечно же, не благоприятствует толковой организации труда, его высокой продуктивности. Но и заниженные задания не всегда выручают. Ни в январе, ни в феврале андижанский завод «Электроаппарат», Наманганский электротехнический, Каганский маслозавод и другие предприятия не справились с планами реализации.

Рациональное использование трудовых ресурсов проявляется в росте выпуска продукции без увеличения численности работающих. Вспомним опыт коллектива Щекинского химического комбината. Выпуск продукции здесь увеличился на 87 процентов. Производительность труда заметно поднялась, хотя работающий персонал уменьшился на тысячу человек. Естественно, что стремление работать по-щекински под девизом «Людей меньше, продукции больше» привлекает многие коллективы нашей республики. Навоийский и Чирчикский химические комбинаты и некоторые другие предприятия начинают эксперимент по внедрению в производство опыта тульских химиков. И можно не сомневаться, что народное хозяйство получит большую выгоду.

В этом убеждает пример предприятий самых различных отраслей. При заметном сокращении численности промышленно-производственного персонала андижанский завод «Электродвигатель», «Ташкенткабель», Наманганский трансформаторный завод, Андижанская мебельная фабрика, ташкентская текстильно-галантерейная фирма «Учкун», Самаркандский хлебокомбинат увеличили объем производства и реализации продукции.

До сих пор одна из главных причин низкой продуктивности — несоответствие между темпами роста производительности труда и заработной платы. К сожалению, в ряде мест темпы роста среднемесячной заработной платы опережают темпы выработки продукции на одного работающего. Это наблюдается в тяжелом машиностроении, приборостроении, энергетике, угольной промышленности. Еще и сегодня на многих предприятиях склонны к принципу «числом поболее...». Так, на заводе «Узбекхлопкомаш» план по численности промышленно-производственного персонала за два месяца выполнен на 102,9 процента, а по производительности труда — всего на 77,4 процента.

В социалистических обязательствах рабочих, инженерно-технических работников и служащих коллективов промышленности и транспорта Узбекской ССР на 1970 год **поставлена задача обеспечить перевыполнение планового задания по росту производительности труда не менее чем на 10 процентов**. Путь к этому — реализация рекомендаций по улучшению использования резервов производства и усилению режима экономии в народном хозяйстве, развитие соревнования. Главные направления — совершенствование структуры материального производства, ускорение научно-технического прогресса, внедрение НОТ, автоматизированных систем управления. Именно в этом ключ к непрерывному росту производительности труда.

Е. ПОТАШНИКОВ.
Старший инженер сводного отдела народнохозяйственного плана Госплана Узбекской ССР.

В ПРЕЗИДИУМЕ ВЕРХОВНОГО СОВЕТА УЗБЕКСКОЙ ССР

Указом Президиума Верховного Совета Узбекской ССР за заслуги в развитии капитального строительства в республике и в связи с пятидесятилетием со дня рождения награжден Почетной грамотой Президиума Верховного Совета Узбекской ССР **Федоров** Алексей Федорович — заместитель командующего войсками Туркестанского военного округа.

СЕГОДНЯ ИСПОЛНЯЕТСЯ 25 ЛЕТ СО ДНЯ ОСВОБОЖДЕНИЯ ВЕНГРИИ ОТ ФАШИСТСКИХ ЗАХВАТЧИКОВ

ЭПОХА ГРАНДИОЗНЫХ ПЕРЕМЕН



Этой Юбилейной медалью Венгерская Народная Республика отмечает 25-летие освобождения страны от фашистских захватчиков.

В ИСТОРИИ нашей страны не было другого такого события, которое по своему значению можно было бы сравнивать с тем, что произошло 4 апреля 1945 года. Эта дата ознаменовала не только конец продолжительного трагического периода в жизни нашей нации; началась эпоха грандиозных перемен. После многовекового угнетения и эксплуатации перед венгерским народом открылась возможность жить в содружестве братских государств, девиз которых — взаимная помощь и защита.

Сегодня, спустя 25 лет после событий, решивших судьбу нации, мы чтим память советских героев, отдавших жизнь за освобождение нашей Родины. Мы полны благодарности Стране Советов за все то, что она сделала и продолжает делать для дальнейшего подъема и процветания социалистической Венгрии.

Есть все основания утверждать: без Советского Союза не было бы нашего сегодняшнего торжества. Без СССР венгры еще долго жили бы с ярмом на шее. Ибо именно Страна Советов нанесла смертельный удар по фашизму.

Путь длиною в 25 лет, уже пройденный нами, подтверждает, что народная Венгрия смогла воспользоваться возможностями, предоставленными свободой. Важнейшим результатом минувшей четверти века мы считаем создание основы социалистического развития — рабочей власти. Из наиболее значительных, характерных результатов минувших 25 лет хотелось бы назвать также коренные изменения в социальной структуре нашего общества, происшедшие в результате ликвидации эксплуататорских классов. Осуществилась вековая мечта венгерских крестьян — они получили в свое владение землю. Недра и леса, заводы и банки стали общественной собственностью. Эти преобразования сделали возможным быстрое экономическое развитие нашей родины.

Индустриализация, социалистическая перестройка сельского хозяйства, подъем культуры создали на месте старого государства новую Венгрию — Венгрию трудящихся.

Когда мы говорим о результатах своего развития, мы учитываем и международный фактор. Впервые в своей истории республика принадлежит к такому содружеству, в рамках которого ей не навязываются противоречащие ее интересам цели и акции, напротив — гарантируется национальная независимость и всестороннее быстрое развитие. После стольких испытаний наш народ обрел, наконец, настоящих друзей, союзников и боевых товарищей, с которыми он связан общностью дел и идей.

Восторжествовавшие за четверть века идеи социализма зовут нас на новые свершения. Под руководством Венгерской социалистической рабочей партии, неуклонно проводящей в жизнь свою линию, мы сможем осуществить важнейшую цель — полное построение социализма. Минувшие 25 лет свидетельствуют, что революционные изменения подняли нашу экономику на невиданную до сих пор высоту. В ближайшие десятилетия мы должны доказать, что сможем претворить в жизнь планы, обеспечивающие дальнейший подъем республики. Эти планы — повышение материального и культурного уровня народа, непрерывное улучшение условий его жизни. Чтобы осуществить их, надо и дальше укреплять народную власть, беззаветным трудом ускорять развитие экономики, ставить достижения научно-технической революции на благо народу.

Руководящая сила нашего общества — революционная партия правящего рабочего класса — будет и впредь неуклонно проводить марксистско-ленинскую политику, совершенство в а т ь свою теоретическую подготовку, чтобы и в дальнейшем успешно решать встающие на повестку дня вопросы и, руководствуясь интересами трудящихся, в тесном единстве с ними, вести страну к более высокой фазе социализма. Мы уверены, что в ходе осуществления стоящих перед нами задач получит дальнейшее развитие общественное сознание, окрепнет социалистическое морально-политическое единство нации.

В наших международных связях мы и в дальнейшем будем руководствоваться принципами пролетарского интернационализма, что отвечает интересам нашего народа, и впредь будем крепить братский союз с СССР и другими социалистическими государствами.

Благодаря успехам в социалистическом строительстве, твердой и принципиальной внешней политике, тесным связям с социалистическими союзниками ВНР сегодня играет активную роль в международной жизни.

Венгерский народ глубоко заинтересован в укреплении мира и безопасности в Европе. И одна из главных целей нашей внешнеполитической деятельности состоит в том, чтобы создать в этой части земного шара благоприятные условия для развития добрососедских отношений, предотвращения опасности военных столкновений, повышения шансов на мирное плодотворное сотрудничество между государствами. Если странам континента удастся продвинуться в решении этих насущнейших проблем, опасность возникновения третьей мировой войны в Европе, дважды бывшей ареной кровопролитных мировых войн, была бы устранена. По нашему убеждению, в наше время главной задачей всех без исключения стран является предотвращение и окончательная ликвидация опасности возникновения термоядерного конфликта.

Обозревая путь, пройденный за истекшую четверть века, нужно констатировать: мы много работали, но работать стоило! Мы будем трудиться еще более упорно. Будем бороться за идеалы социализма, мира и прогресса. Ведь дорога, по которой сегодня шагает человечество, ведет к коммунизму и только к коммунизму.

Бела БИСКУ.
Член Политбюро, секретарь ЦК ВСРП.
Будапешт.

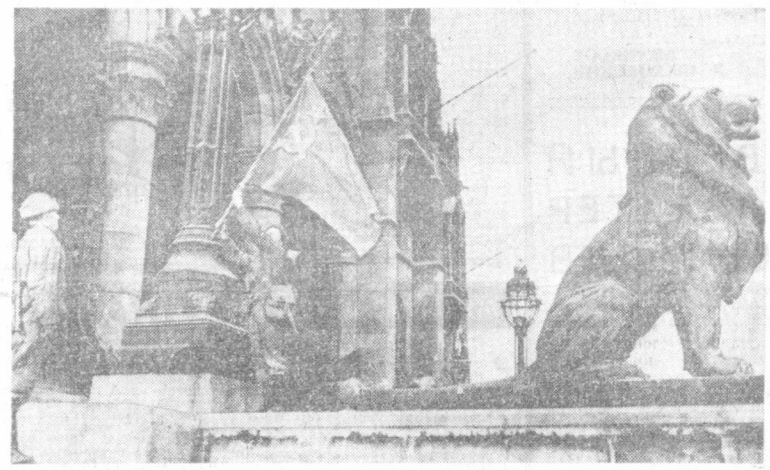

Будапешт, 13 февраля 1945 года. В этот день было завершено освобождение столицы Венгрии от немецко-фашистских захватчиков. Советские воины водружают у входа в парламент Красное знамя.
Фото АПН.

МОСТ ИМЕНИ ХАМДАМА ХАТАМОВА

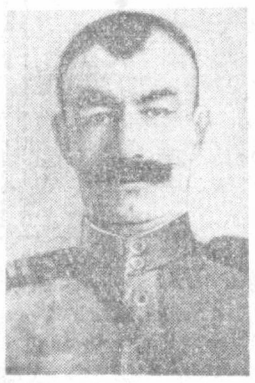

Хамдам Хатамов.

НА СТОЛИКЕ в вагоне чуть колышется в пиалах зеленый чай. Бритоголовый коренастый человек, наш сосед по купе, придвигает мед:

— Угощайтесь, пожалуйста, это галляаральский, майский, самый вкусный. С моей пасеки.

Аблакул Рахманкулов, работник «Узсельхозтехники» из Самаркандской области, как и мы, в составе туристской группы направляется в Венгрию.

— Вы не знаете, разрешается ли через границу провозить мед? Очень бы хотелось угостить венгерских друзей.

— Наверное, разрешается. А у вас там много друзей?

— Мне кажется, много...

Мы вопросительно посмотрели на попутчика.

— Нет, я никого там не знаю. Но в Венгрии, где-то в Заласентгроте, похоронен мой двоюродный брат. Мы с начала войны считали его без вести пропавшим, а не так давно узнали, что он погиб смертью храбрых. Венгерские школьники разыскали нашу семью и в письме рассказали, где его могила, прислали фотографию. Вот я и хочу поклониться праху брата, сказать спасибо венгерским друзьям за память о советском воине-освободителе.

В БУДАПЕШТЕ нам сообщили, что традиционная поездка в район озера Балатон не входит в программу путешествия по Венгрии, поскольку Балатон, покрытый ледяным панцирем, безлюден в это время года.

Мы легко бы согласились с этим, если не одно обстоятельство: обелиск, увековечивший память о нашем земляке, брате нашего товарища, в селе Заласентгроте, у Балатона.

— Что же я скажу своим родным? — приуныл Аблакул-ака. — Быть в Венгрии — и не побывать у брата...

Мы обратились в туристическое общество «Экспресс» и встретили полное понимание.

...Наша машина остановилась у обелиска, обнесенного каменным барьером. Восемь мраморных плиток — восемь имен и фамилий. Разные даты рождения и общая для всех дата смерти — март 1945 года. На одной из плиток вырезано: «Старший сержант Хатамов Хамдам, 1910—1945».

После возложения венка на могилу мы пошли к мосту через реку Залу. Старый каменный мост, в парапет которого вмонтирована большая мраморная плита. На ней высечено имя того, кто сохранил мост ценой собственной жизни. О подвиге советского солдата Хамдама Хатамова нам рассказал седоволосый, небольшого роста человек — президент (как здесь называют) сельсовета Сэкельхуди Вилмош, очевидец последнего боя солдата.

ОДНА из армий 3-го Украинского фронта в конце марта начала наступление в направлении города Залаэгерсег. Подразделение, в котором служил старший сержант Хамдам Хатамов, преследуя врага, подошло к реке. Фашисты укрепились в селе на левом берегу Залы.

Зала, не очень широкая и обычно спокойная, в марте сорок пятого буйствовала. Под ударами волн гудел массивный каменный мост. Фашисты решили взорвать его. Мины были заложены в опоры моста заранее. Три немца подсоединяли провода, идущие к взрывателям, когда на противоположном берегу появился первый советский танк, на броне которого и находился сапер Хатамов.

Хамдам понял, чем заняты фашисты и как дорого обойдется нашим частям потеря моста.

Двумя очередями из автомата он уничтожил подрывников. Но как пройти к переводам? По всему пятидесятиметровому мосту бушевал свинцовый шквал. Сапер бросился вперед... Вот и переправа. Они подсоединены! Каждую секунду может произойти взрыв, и тогда... Невероятным напряжением всех сил солдату удалось разорвать жгут стальных проводов.

На мост ворвались советские танки. А там, где мост упирается в левый берег, у парапета, лежал, сжимая в искромсанных руках концы провода, коммунист Хамдам Хатамов. В самый последний момент его сразила фашистская пуля...

НЕДАВНО заласентгротцы отмечали столетие моста.

— На торжество пришли все жители села, — рассказывает секретарь райкома комсомола Воттой Динеш. — Тогда-то и решено было присвоить мосту имя его спасителя, советского солдата Хамдама Хатамова. А 4 апреля, в день освобождения Венгрии, — продолжал Динеш, — у могилы советских солдат мы принимаем в пионеры юных граждан нашего района, там же в торжественной обстановке вручаем комсомольские билеты.

Прощаясь с нами, секретарь партийного комитета Тотар Ференц сказал:

— Мы всегда рады гостям и особенно из Узбекистана, сын которого в числе других воинов отдал свою жизнь за освобождение от немецкого фашизма венгерского народа.

А. ЕСЬКОВ.

ПОСЕЛКИ-ЛАУРЕАТЫ

В ПРЕДДВЕРИИ 100-летия со дня рождения В. И. Ленина завершился второй этап Всесоюзного смотра-конкурса на лучшую застройку и благоустройство колхозных и совхозных поселков, проводимого ВДНХ СССР, Госстроем СССР, ЦК ВЛКСМ, ВЦСПС, министерствами сельского хозяйства и сельского строительства СССР, Союзом архитекторов СССР, редакциями газет «Сельская жизнь» и «Строительная газета».

Лауреатами смотра-конкурса стали 168 лучших сельских усадеб. В числе удостоившихся дипломов ВДНХ СССР первой степени — усадьба совхоза № 17 Сырдарьинской области Узбекской ССР.

Дипломов II степени удостоены центральная усадьба колхоза имени Ахунбабаева Избасканского района Андижанской области, поселок колхоза имени Нариманова Хазараспского района Хорезмской области.

Дипломы III степени присуждены трем хозяйствам нашей республики: центральной усадьбе совхоза «Советабад» № 3 Шерабадского района Сурхандарьинской области, центральной усадьбе колхоза «Правда» и поселку колхоза «Ленинский путь» Верхнечирчикского района Ташкентской области.

Жюри Всесоюзного смотра-конкурса отметило также ряд хозяйств нашей республики за отдельные достижения: поселок колхоза имени Ленина Каттакурганского района Самаркандской области — за высокое качество архитектурно-планировочного решения генерального плана, учетом традиций и особенностей национальной архитектуры; поселок центральной усадьбы колхоза имени Кирова Нарпайского района Самаркандской области — за высокое качество архитектурно-планировочного решения генерального плана.

24 часа у телетайпа

К ПОЛОЖЕНИЮ В КАМБОДЖЕ

ПАРИЖ, 3 апреля. (ТАСС). Как сообщает пномпеньский корреспондент агентства Франс Пресс, положение в столице Камбоджи продолжает оставаться напряженным. Солдаты патрулируют уличные перекрестки и государственные учреждения, расположились лагерями во дворах министерств. Здание министерства информации в центре города по-прежнему охраняется танками. На дороге от аэропорта в Пномпень установлены заграждения, и выезд из столицы в провинции не разрешается без особых пропусков, выдаваемых властями.

БОНН, 3 апреля. (ТАСС). Корреспондент западногерманской газеты «Франкфуртер альгемайне» передает из Пномпеня, что камбоджийские власти встревожены настроениями крестьянских масс, составляющих более 80 процентов населения страны. Многие крестьяне, указывает корреспондент, «по-прежнему почитают Нородома Сианука и относятся к новому режиму в лучшем случае с апатией».

ХАНОЙ, 3 апреля. (ТАСС). Вьетнамское информационное агентство выступило с заявлением, в котором подчеркивается, что политика правительства ДРВ в отношении Камбоджи неизменно основана на строгом уважении независимости, суверенитета, нейтралитета и территориальной целостности королевства Камбоджа в его существующих границах и направлена на сохранение и развитие отношений братской дружбы и добрососедства на основе пяти принципов мирного сосуществования и Женевских соглашений по Индокитаю от 1954 года.

Соединенные Штаты, говорится в заявлении ВИА, в течение длительного времени вмешиваются в дела Вьетнама и других стран Индокитая и совершают против них агрессию. Международная общественность решительно осуждает Соединенные Штаты как агрессора в странах Индокитая и оказывает активную поддержку справедливой борьбе народов Вьетнама, Камбоджи и Лаоса.

НЬЮ-ЙОРК, 3 апреля. (ТАСС). Нородом Сианук направил генеральному секретарю ООН У Тану телеграмму, в которой, в частности, указывает, что единственным виновником, отвечающим за нарушение мира в Индокитае, являются США.

ЗАЯВЛЕНИЕ ФРАНЦУЗСКОГО ПРАВИТЕЛЬСТВА

ПАРИЖ, 3 апреля. (ТАСС). По окончании состоявшегося позавчера заседания совета министров Франции представитель правительства Лео Амон зачитал заявление французского правительства. В заявлении отмечается, что последние события в Лаосе и Камбодже значительно обострили обстановку в Индокитае и способствовали распространению конфликта на весь Индокитайский полуостров в целом.

Французское правительство убеждено, что расширения войны можно избежать путем переговоров между всеми заинтересованными сторонами. Лишь такие переговоры позволили бы прийти к общему согласию в целях создания в Индокитае зоны нейтралитета и мира. Что касается французского правительства, оно намерено внести свой активный вклад в это дело.

КРАТКИЕ СООБЩЕНИЯ

▲ **В ленинском юбилейном году усилился приток новых членов в Германскую коммунистическую партию. За первые три месяца этого года только в окружную организацию ГКП Рур-Вестфалия вступило 400 новых членов.**

▲ Несколько часов продолжалась всеобщая забастовка в городе Эмполи (Италия), объявленная в знак протеста против роста стоимости жизни, жилищного кризиса и безработицы.

▲ **Как сообщает агентство Франс Пресс, генеральный секретарь СЕАТО Варгас заявил, что СЕАТО рассмотрит вопрос о действиях в Камбодже и Лаосе.**

▲ Второго апреля израильская авиация подвергла бомбардировке позиции сирийских войск вдоль всей линии прекращения огня. Одновременно сирийские позиции подверглись артиллерийскому обстрелу.

▲ **Английские войска снова применили слезоточивый газ в столице Северной Ирландии Белфасте против демонстрантов, требующих элементарных гражданских прав.**

▲ Милитаристские организации Западной Германии в нынешнем году намерены провести свои сборища в дни, когда будет отмечаться 25-летие победы народов над гитлеровским фашизмом.

УКАЗ ПРЕЗИДИУМА ВЕРХОВНОГО СОВЕТА УЗБЕКСКОЙ ССР

О присвоении почетного звания «Народный артист Узбекской ССР»

ЯКУБОВУ М. (Шероэи)

За долголетнюю, плодотворную деятельность в развитии песенного искусства в республике присвоить почетное звание «Народный артист Узбекской ССР» **Якубову** Мадрахиму (Шероэи) — бывшему артисту Хорезмского областного театра музыкальной драмы и комедии им. Агахи.

Председатель Президиума Верховного Совета Узбекской ССР Я. НАСРИДДИНОВА.
Секретарь Президиума Верховного Совета Узбекской ССР Р. САХИБАЕВ.

г. Ташкент,
3 апреля 1970 г.

ТОРЖЕСТВО СОВЕТСКОЙ НАУКИ

(Окончание. Начало на 1-й стр.).

Теория, вскрывающая и позволяющая познать закономерности развития природы и общества, — важнейшее оружие человечества в овладении миром. Такой теорией является марксизм-ленинизм, который живет и развивается как революционное учение, как прочная основа социальной практики миллионов людей планеты.

По ленинским планам в нашей стране построен социализм. Идеи Ленина вдохновляли советских людей в битвах за свое социалистическое Отечество. По его предначертаниям народы Советского Союза осуществляют ныне программу строительства коммунистического общества. Ленинизм находит реальное воплощение и в дальнейшем укреплении мировой системы социализма, в успехах мирового коммунистического и национально-освободительного движения.

Ленин, как никто другой, понимал первостепенное значение науки для строительства нового общественного строя. В его трудах глубоко разработан вопрос об огромной преобразующей роли науки, о коренном изменении ее общественного значения в условиях социализма, о неотделимости науки, технического прогресса, культуры от коммунизма.

При решении коренных проблем социалистической революции в нашей стране Ленин постоянно обращался к теории, подчеркивал необходимость ее развития. Под его руководством впервые в истории научное творчество в государственном масштабе было поставлено на службу интересам трудящихся масс, строящих социализм.

Особое внимание Ленин, как известно, уделял развитию и укреплению Академии наук — главному штабу советской науки, ее ведущей силе. Вся многогранная, плодотворная деятельность Академии наук СССР неразрывно связана с именем В. И. Ленина, с его учением, с делом всей его жизни.

По инициативе Ленина и под его руководством был принят ряд важнейших решений: о разработке плана научно-технических работ, о плане ГОЭЛРО, об исследовании Курской магнитной аномалии, о помощи существующим и создании новых научных учреждений, о дополнительном финансировании Академии наук и многие другие.

Несмотря на трудные условия гражданской войны и интервенции, послевоенной разрухи и голода, чрезвычайную занятость политическими, военными и хозяйственными вопросами, Владимир Ильич с присущей ему теплотой проявлял заботу об ученых и специалистах, об оказании им всесторонней поддержки и помощи, о создании необходимых условий для их творческой деятельности. Хорошо известна высокая оценка и личная внимательность Ленина к таким крупнейшим деятелям отечественной науки, честно служившим своему народу, как И. П. Павлов, К. А. Тимирязев, И. В. Мичурин, К. Э. Циолковский, И. М. Губкин, и многим другим.

С победой Великого Октября демократические традиции в среде российской интеллигенции, тесные связи прогрессивных ученых с народом получили благодатную почву для их развития. Возникла принципиально новая социально-экономическая основа для творческого сотрудничества ученых с рабочими и крестьянами, для подлинного союза труда и знания. Ленин, Коммунистическая партия формировали в нашей стране новое, социалистическое отношение к науке, культуре, образованию, заклады в али фундамент для развития этой одной из наиболее могучих сил общественного прогресса, которая принесла такие богатые плоды.

В годы первых пятилеток, когда вся страна стала гигантской социалистической стройкой, тогда еще молодая, формирующаяся советская научная интеллигенция горячо откликнулась на призыв партии внести свой вклад в преобразование нашей страны в высокоразвитую индустриальную державу, в дело приобщения миллионных масс трудящихся к сокровищницам науки и культуры. Ученые Академии наук стали активными участниками борьбы за осуществление индустриализации, социалистической перестройки сельского хозяйства, подъем культурного уровня народа. Научные учреждения академии развернули широкие исследования, имеющие большое прикладное значение, непосредственно участвовали в разработке народнохозяйственных планов.

Советские люди с признательностью вспоминают о самоотверженном патриотическом труде наших ученых в грозные годы Великой Отечественной войны. Академия наук СССР, ее научные учреждения многое сделали для укрепления наших Вооруженных Сил, изыскания новых ресурсов для промышленности и сельского хозяйства, для ускорения разгрома фашистских захватчиков. И в послевоенные годы без активного участия ученых мы не смогли бы в столь сжатые сроки ликвидировать тяжелые последствия войны в народном хозяйстве, поднять общественное производство на современный научно-технический уровень.

Социализм открыл простор для развития науки, превратил ее в нашей стране в общегосударственное дело, поставил на службу самым высоким гуманистическим идеалам человечества. Следуя заветам Ленина, партия и государство постоянно заботятся о создании наиболее благоприятных условий для подготовки научных кадров, их роста и плодотворной деятельности.

За годы Советской власти Академия наук из ассоциации ученых, объединявшей небольшое количество лабораторий и музеев, превратилась в крупнейший научный центр с широкой сетью исследовательских институтов по всей стране. Сейчас в ее составе работает более двухсот хорошо оснащенных институтов и научных учреждений. Большая помощь оказана академией в создании и становлении республиканских академий, ставших важными центрами науки. Создано также и успешно развивается Сибирское отделение академии. Возникли в последние годы новые научные центры и филиалы академии под Москвой, на Урале и Дальнем Востоке, в Башкирии, Бурятии и Карелии. Расширяется база научных исследований и в других экономических районах страны.

В нашей стране выросла целая армия замечательных ученых, способных решать сложнейшие научные проблемы современности, открывать самые сокровенные тайны природы. Их творческая деятельность раскрывает новые резервы роста экономики, множит ресурсы страны, ускоряет темпы технического прогресса, укрепляет обороноспособность социалистической Отчизны. Советские ученые — это гордость нашей партии, государства и всего нашего народа! Они окружены всеобщим уважением, их выдающиеся успехи по достоинству отмечаются наградами Советского государства.

Товарищи! Ныне все человечество видит и признает выдающиеся победы творческого гения и трудолюбия советского народа, достижение деятелей нашей науки, техники и культуры. Столетие со дня рождения В. И. Ленина советская наука встречает большими успехами.

Велики заслуги ученых Академии наук в развитии естественных и общественных наук, в создании научных основ технического прогресса. Фундаментальные исследования, выполненные институтами академии, способствовали бурному росту энергетики и металлургии, радиоэлектроники и автоматики, других отраслей нашей индустрии. Широкое развитие важнейших научных направлений и высокий промышленный потенциал страны обеспечили осуществление качественного скачка в области авиации, ракетной техники, уникального машиностроения. В кратчайшие сроки были решены проблемы овладения энергией атомного ядра, создания атомной промышленности, использования впервые в мире ядерной энергии в мирных целях.

Мировое признание получили достижения советской науки и в области математики, физики, химии, геологии и в ряде других областей знания, оказывающих огромное влияние на научно-технический прогресс. Нашей стране принадлежит, как известно, первенство в осуществлении основных этапов развития космических исследований. Выдающиеся достижения советской науки и техники, прославившие нашу Родину, явились существенным вкладом в сокровищницу мировой науки.

Социалистический строй создал предпосылки для всестороннего развития человеческой личности, для раскрытия способностей и талантов людей. В духовном формировании советского человека, его коммунистическом воспитании, в совершенствовании общественных отношений большая роль принадлежит общественным наукам, занимающимся теоретическими исследованиями проблем развития нашего общества.

С удовлетворением можно отметить значительный вклад академии в исследование новых явлений общественно-исторического развития, в разработку многообразных вопросов коммунистического строительства. Особое значение приобретает дальнейшее развитие общественных наук ныне — в условиях резкого обострения идеологической борьбы в историческом соревновании между противоположными социальными системами. Ученые, работающие в этой области, призваны активнее противодействовать и разоблачать различные буржуазные теории, антикоммунизм, правый и «левый» ревизионизм, любые течения, враждебные марксизму-ленинизму.

Коммунистическая партия и Советское государство высоко ценят патриотизм нашей научной интеллигенции, преданность коммунистическим идеалам, ее роль в укреплении социалистического содружества, активную борьбу за социальный прогресс, за мир во всем мире.

Товарищи! В условиях развивающейся научно-технической революции ускоряется процесс превращения науки в непосредственную производительную силу. Она все более проникает во все сферы человеческой деятельности, преобразуя характер труда, весь уклад жизни. Социалистический строй в отличие от капиталистического обеспечивает использование плодов научно-технического прогресса в интересах всего общества — для развития народного хозяйства, повышения благосостояния трудящихся и их духовного обогащения.

Практика коммунистического строительства выдвигает перед наукой и техникой новые, все более высокие требования. Наша экономика вступила сейчас в такую стадию, когда важнейшим направлением ее развития становится интенсификация производства. Решающую роль играет всемерное повышение эффективности общественного производства и ускорение роста производительности труда, а это определяется темпами технического прогресса и уровнем организации производства. И то и другое опирается на достижения науки, зависит от умения как можно быстрее использовать их в производстве. Возрастает роль советской науки и в решении социально-политических задач, возникающих в процессе коммунистического строительства.

К тому же мы не имеем права недооценивать нашего противника в противоборстве двух социальных систем. Империализм, несмотря на ослабление его внутренними противоречиями, еще обладает значительной силой и потенциальными возможностями в области экономики, в науке и технике, прибегает к изощреннейшим приемам в идеологической борьбе.

Высокий патриотический долг, дело чести советских ученых, и прежде всего Академии наук, — используя большие возможности, предоставленные им нашим государством, внести свой максимальный вклад в дело дальнейшего всестороннего развития социалистического общества. Для этого требуется еще более расширять фронт фундаментальных исследований, повышать их эффективность, наиболее целесообразно применять полученные результаты в практике коммунистического строительства, обеспечить широкое участие науки во всех областях созидательной деятельности советских людей.

Коммунистическая партия и Советское государство и впредь будут делать все необходимое для дальнейшего развития науки в нашей стране. Нет сомнения в том, что советские ученые, Академия наук будут в свою очередь, как и прежде, проявлять высокое чувство ответственности перед народом, смело идти по пути творческих дерзаний, посвятив свои знания и способности благородному делу воплощения в жизнь исторической программы коммунистического строительства, заветов великого Ленина.

Дорогие товарищи! Позвольте огласить Указ Президиума Верховного Совета СССР от 13 марта 1969 года:

«За выдающиеся заслуги в развитии советской науки и культуры, укреплении экономической и оборонной мощи страны наградить Академию наук Союза Советских Социалистических Республик орденом **Ленина**».

В этот торжественный день, в канун большого и светлого праздника — 100-летия со дня рождения Владимира Ильича Ленина, с большой радостью и удовлетворением вручаю Академии наук СССР высшую награду Советского государства — орден Ленина.

(Речь Н. В. Подгорного неоднократно прерывалась продолжительными бурными аплодисментами).

Под бурные аплодисменты собравшихся Н. В. Подгорный прикрепил орден Ленина к знамени Академии наук СССР.

Позвольте, дорогие товарищи, сказал он, еще раз поздравить ученых Академии наук СССР с высокой оценкой их выдающихся заслуг, пожелать всем вам новых творческих свершений, успехов и счастья в личной жизни.

Честь и слава нашим замечательным ученым, труженикам советской науки, — активным борцам за научно-технический и социальный прогресс, за коммунизм! **(Продолжительные аплодисменты).**

От имени общего собрания академик М. В. Келдыш выразил глубокую благодарность Коммунистической партии, Президиуму Верховного Совета СССР, Советскому правительству за высокую оценку деятельности Академии наук.

С докладом «Ленин и наука» на собрании выступил президент Академии наук СССР академик М. В. Келдыш, доклад «Ленинизм и социальные проблемы современности» сделал вице-президент Академии наук СССР академик А. М. Румянцев.

С большим подъемом общее собрание Академии наук СССР приняло письмо Центральному Комитету КПСС.

Участники юбилейной сессии приняли также «Обращение к ученым и всем работникам научных учреждений Советского Союза».

(ТАСС).

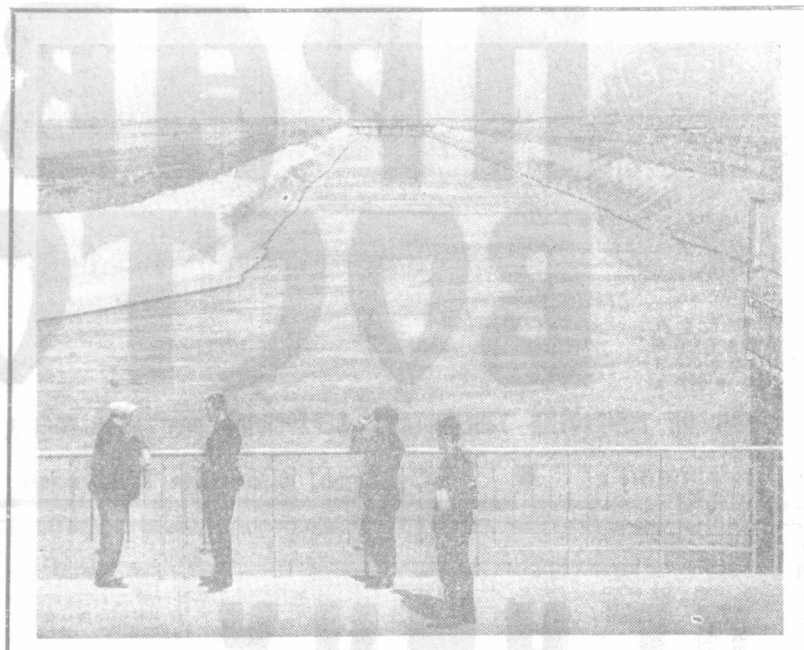

В Бухарской области ведется строительство второй очереди Аму-Бухарского машинного канала. Его пуск в эксплуатацию позволит оросить десятки тысяч гектаров залежных земель. На снимке: один из готовых участков канала. Фото В. СИРОТКИНА.

ПОД ЛЕНИНСКИМ ЗНАМЕНЕМ БОРЬБЫ ЗА МИР

СЕССИЯ ПРЕЗИДИУМА ВСЕМИРНОГО СОВЕТА МИРА

Ленин и мир! Эти два слова неразрывны в сознании миллионов. В. И. Ленин был главой первого на земле правительства, которое провозгласило мир и дружбу между народами. Первым законодательным актом молодого Советского государства был Декрет о мире.

2 апреля в Колонном зале Дома союзов, с трибуны которого Владимир Ильич не раз призывал народы крепить борьбу за мир, открылась сессия президиума Всемирного Совета Мира. В ней участвуют видные политические и общественные деятели из многих стран, лауреаты Международной Ленинской премии «За укрепление мира между народами», представители ряда международных организаций, широких кругов советской общественности, советские и иностранные журналисты.

Сессию открыл член президиума Всемирного Совета Мира писатель А. Е. Корнейчук. В эти дни, сказал он, особенно отчетливо предстает перед всеми величие жизненного подвига Владимира Ильича. Не будет преувеличением сказать, что идеи и деятельность В. И. Ленина открыли человечеству светлый путь к свободе и братству народов земного шара. Ленинские идеи сохраняют всю свою свежесть, свою актуальность и значение и для той деятельности, которой мы с вами себя посвятили, — для борьбы за мир, против империализма, этого злейшего врага всего человечества. И я не ошибусь, если скажу, что всех нас на эту торжественную встречу привел великий друг народов нашей планеты Владимир Ильич Ленин!

Затем А. Е. Корнейчук огласил приветственное послание товарищей Л. И. Брежнева, Н. В. Подгорного и А. Н. Косыгина участникам сессии, которое было встречено бурными, долго не смолкающими аплодисментами.

С докладом «В. И. Ленин и борьба советского народа за мир» выступил председатель Советского комитета защиты мира писатель Н. С. Тихонов.

Участники сессии с большим вниманием выслушали доклад генерального секретаря Всемирного Совета Мира Р. Чандры «В. И. Ленин и всемирное движение за мир».

Затем начались выступления зарубежных гостей.

Участники сессии единодушно приняли обращение к народу и правительству Советского Союза, в котором Всемирный Совет Мира приветствует советский народ и Советское правительство, неуклонно борющееся за установление отношений дружбы и солидарности с другими странами.

(ТАСС).

Навстречу выборам

НА ОГОНЕК АГИТПУНКТА

ВЕЧЕР. Трудовой день окончен. В центральном поселке амударьинского колхоза имени Крупской оживленно. Колхозники направляются на огонек Дворца культуры, где разместился агитпункт. Сегодня здесь проводится вечер вопросов и ответов.

Партийный комитет колхоза разработал план агитационно-массовой работы на период избирательной кампании. В нем предусмотрены циклы лекций и бесед о советской избирательной системе, Конституции СССР, ленинской национальной политике и на другие темы, встречи с депутатами Верховного Совета Каракалпакской автономной республики и местных Советов, тематические вечера и другие мероприятия. Расширен агитколлектив. Сейчас агитационную работу в бригадах и по месту жительства населения ведут более 50 агитаторов и политорганизаторов.

Желанные гости в бригадах и в колхозных семьях агитаторы Б. Раджабов, К. Сабиров, Э. Юлдашев, У. Худояров и другие. Очередные беседы они посвятили началу избирательной кампании по выборам в Верховный Совет СССР.

Х. АТАМУРАДОВ.
Амударьинский район.

ЛЕКТОРИЙ В МАХАЛЛЕ

ИНТЕРЕСНО строит свою работу лекторий махалли Мубарак г. Самарканда. Здесь можно получить ответы на интересующие вопросы, послушать лекции и беседы на актуальные темы, встретиться со знатными людьми города.

Просматриваем короткие записи, сделанные общественным советом лектория. В них — и лекции о жизни и деятельности В. И. Ленина, и вечера вопросов и ответов, и диспуты о науке и религии. При лектории созданы секции пропаганды педагогических и медицинских знаний, которыми руководят опытный воспитатель Р. Камилов и врач А. Гаврилова.

Живой интерес у слушателей вызвала недавняя беседа «У карты мира». Лекторы-международники — члены городской организации общества «Знание» — прокомментировали события, происходящие на Ближнем Востоке, в Латинской Америке, во Вьетнаме, Камбодже, Лаосе и других странах.

В плане лектория — ленинские чтения, вечера избирателей, цикл лекций о Положении по выборам в Верховный Совет СССР, о Советской Конституции, социалистической демократии.

А. КАРИМОВ.
г. Самарканд.

ДОБЬЕМСЯ НОВЫХ СВЕРШЕНИЙ

ОБРАЩЕНИЕ К УЧЕНЫМ И ВСЕМ РАБОТНИКАМ НАУЧНЫХ УЧРЕЖДЕНИЙ СОВЕТСКОГО СОЮЗА

Участники сессии общего собрания Академии наук СССР, посвященной 100-летию со дня рождения основателя первого в мире социалистического государства и Коммунистической партии Советского Союза, величайшего ученого, вождя международного рабочего класса и всех трудящихся Владимира Ильича Ленина, обращаются в канун этой знаменательной даты ко всем ученым, ко всем работникам науки Советской страны.

Дорогие товарищи, наши коллеги и соратники! В эти дни мы с гордостью обозреваем славный путь, пройденный нашей страной, нашим народом под руководством Коммунистической партии — партии великого Ленина. Этот путь, предначертанный гением Ленина, ознаменовался построением у нас первого в мире социалистического общества, грандиозными революционными преобразованиями во всех сферах жизни нашей страны.

Советские ученые — плоть от плоти и кровь от крови своего народа — горды его великими историческими свершениями и испытывают глубочайшее удовлетворение, сознавая, что они внесли свой вклад в развитие народного хозяйства, укрепление обороноспособности, расцвет культуры нашей Родины.

Все мы помним, что В. И. Ленин был первым и величайшим организатором советской науки, стоял у ее колыбели. Как никто другой, он верил в могущество человеческого разума, считал достижения науки и культуры величайшими ценностями, той силой, которая поможет преобразовать мир и построить счастливое будущее нашей страны. В трудные для молодой Советской страны годы Ленин проявлял заботу об ученых, с большим вниманием следил за первыми шагами советской науки; именно Ленин был автором первых планов научно-технических работ, инициатором создания первого в истории научного прогноза технического прогресса. Глубоко веря в огромные творческие возможности науки в условиях социализма, Ленин в первые годы Советской власти провозгласил: «Перед союзом представителей науки, пролетариата и техники не устоит никакая темная сила». (Соч., т. 40, стр. 189).

Жизнь, весь опыт коммунистического строительства в нашей стране подтвердили правоту ленинских идей. В короткие исторические сроки советская наука и техника вышли на передовые рубежи, одержали замечательные победы. Во всем мире признаны выдающиеся успехи советских физиков, математиков, химиков, представителей других естественных и общественных наук. Достижения советской науки содействовали созданию новых отраслей техники и промышленности, развитию сельскохозяйственного производства, успешному развитию всего народного хозяйства страны, прогрессу медицины и других областей практики. Советская наука внесла огромный вклад в мировой научно-технический прогресс. Советский Союз первым проложил пути мирного использования ядерной энергии, открыл космическую эру в истории человечества, добился многих других достижений мирового значения. Развитие науки в нашей стране, располагающей четвертью всех научных работников мира, опирается на прочный фундамент — всеобщее среднее образование, являющееся одним из величайших завоеваний социалистического строя, на широкое развитие нашей высшей школы.

Еще в начале нынешнего века В. И. Ленин вскрыл сущность и особенности революционных переворотов в науке, предвидел развернувшуюся сейчас во всем мире научно-техническую революцию.

Современная научно-техническая революция открывает перед работниками советской науки новые широчайшие возможности приложения сил и творческих способностей и вместе с тем возлагает на них высокую ответственность. Коммунистическая партия Советского Союза определила повышение эффективности народного хозяйства, его интенсификацию, рост производительности труда в качестве ключевой задачи развития нашей экономики, создания материально-технической базы коммунизма. Главный путь решения этой задачи, указанный партией на декабрьском (1969 г.) Пленуме ЦК КПСС, в выступлениях тов. Л. И. Брежнева, — ускорение научно-технического прогресса, совершенствование управления хозяйством; борьба за более эффективное и экономное использование материальных и трудовых резервов.

Советские ученые отдают себе отчет в том, что важнейшей экономической и политической задачей является скорейшее и наиболее полное использование результатов науки в производстве, в практике. Партия учит нас в повседневной деятельности исходить из призыва Ленина о том, «чтобы наука у нас не оставалась мертвой буквой или модной фразой... чтобы наука действительно входила в плоть и кровь...». (Соч., т. 45, стр. 391).

Мы призываем каждый отряд научных работников, всю научную и техническую интеллигенцию, все творческие силы советского народа сделать все, чтобы использовать достижения науки для быстрейшей разработки и внедрения новых машин и приборов, новых материалов и технологических процессов, обеспечивающих техническое перевооружение и подъем производительности труда в народном хозяйстве страны.

Следуя ленинским заветам, Коммунистическая партия и Советское правительство проявляют неустанную заботу о дальнейшем развитии нашей науки, создают все условия для плодотворной творческой работы советских ученых.

Лучшим ответом на это внимание и заботу явится самоотверженный труд во славу нашей великой Родины, на благо советского народа — строителя коммунизма.

Мы, советские ученые, черпаем силы в служении нашему народу, в великих идеях ленинской Коммунистической партии Советского Союза. Социализм не только открыл невиданные возможности для развития науки, но и впервые позволил использовать ее результаты в интересах рабочего класса, трудящихся, всего социалистического общества.

Советских ученых вдохновляет сознание того, что их труд служит самым гуманным целям — строительству коммунизма, укреплению мира, улучшению жизни людей труда. Активно поддерживая миролюбивую внешнюю политику СССР, они вместе с честными учеными других стран ведут последовательную борьбу против использования достижений человеческого гения в разрушительных целях, за мир и право всех народов на независимое суверенное развитие, за укрепление всеобщей безопасности и сотрудничество всех государств в интересах мира и прогресса человечества.

В канун ленинского юбилея участники сессии общего собрания Академии наук СССР призывают всех работников советской науки, еще теснее сплотившись вокруг родной Коммунистической партии и ее Центрального Комитета, добиться новых свершений во славу Родины.

Великая дата в жизни многонационального советского народа и всего прогрессивного человечества — 100-летний юбилей со дня рождения Владимира Ильича Ленина, его пример служения интересам трудящихся и делу коммунизма вдохновляют нас и обязывают приложить все силы и знания, все творческие способности и опыт для всемерного ускорения научно-технического прогресса и быстрого использования достижений науки в практике коммунистического строительства.

Участники юбилейной сессии выражают уверенность в том, что советские ученые, вооруженные бессмертными ленинскими идеями, с честью выполнят свой долг.

ЦВЕСТИ САДАМ!

Данные о ходе месячника сада и леса на 1 апреля (цифры соответственно обозначают: план на весну 1970 года в тысячах штук, фактическое выполнение, процент к плану).

ПО ОБЛАСТЯМ:

Бухарская область — 6.000; 8.638,4; 144,0. Кашкадарьинская — 5.500; 7.657,5; 139,2. г. Ташкент — 1.500; 1.681,4; 112,0. Ферганская — 7.600; 8.484,2; 111,6. Сырдарьинская — 5.600; 6.250,1; 111,6. Сурхандарьинская — 4.400; 4.340,0; 98,6. Самаркандская — 7.600; 7.085,8; 93,2. Ташкентская — 5.300; 4.839,5; 92,2. Андижанская — 5.600; 5.129,9; 91,6. Наманганская — 5.100; 3.902,8; 76,5. Хорезмская — 3.400; 2.485,0; 73,2. Каракалпакская АССР — 3.200; 458,3; 14,3.

ПО МИНИСТЕРСТВАМ И ВЕДОМСТВАМ:

Министерство просвещения — 1.732; 2.243,4; 129,2. Управление Среднеазиатской железной дороги — 845; 1.026,1; 121,4. Ташкентский горисполком — 1.367; 1.650,6; 120,7. Министерство коммунального хозяйства — 3.730; 4.374,1; 117,3. Министерство сельского хозяйства — 32.128; 35.390,0; 110,2. Голодностепстрой — 1.850; 2.015,0; 108,9. Министерство строительства и эксплуатации автодорог — 545; 585,5; 107,3. Министерство мелиорации и водного хозяйства — 3.040; 3.127,5; 102,9. Министерство здравоохранения — 497; 444,0; 89,3. Министерство пищевой промышленности — 4.276; 2.921,7; 68,3. Госкомитет лесного хозяйства Совета Министров Узбекской ССР — 10.790; 7.226,0; 67,0.

ИТОГО ПО РЕСПУБЛИКЕ — 60.800; 61.003,9; 100,2.

НАРОДНЫЙ АРТИСТ СССР

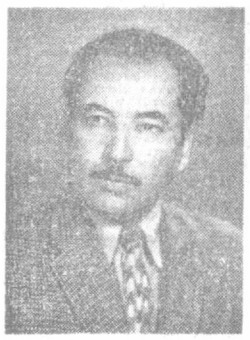

Аббас Бакиров.

Имя Аббаса Бакирова, актера и режиссера, хорошо известно любителям искусства.

Его творческая биография началась в тридцатых годах. На театральных подмостках и на съемочной площадке создал артист десятки ярких, убедительных, запоминающихся образов.

Поражают многогранность дарования художника, широта его творческого диапазона. Азамат в одноименном фильме и эмир в «Крушении эмирата» — такие разноплановые роли, а рядом Ромео или Фердинанд в «Коварстве и любви» — поистине удивительна многокрасочность палитры актера.

Много сил и времени отдает Аббас Бакиров режиссерской работе. На сцене Государственного узбекского музыкального театра драмы и комедии имени Ахунбабаева в Андижане зрители видели в его постановке «Два коммуниста» Яшена, «Лейли и Меджнуна» Навои, «Холисхон» Хамзы, «Калиновую рощу» Корнейчука, «Больные зубы» Каххара и другие спектакли.

Недавно зрители познакомились с новыми работами талантливого художника сцены: Аббас Бакиров создал образ Фрунзе в спектакле «Полет орла» и поставил спектакль «Надира», рассказывающий о замечательной узбекской поэтессе.

Бакиров в расцвете творческих сил. Он полон планов и замыслов, он постоянно в труде и поисках. Сейчас он работает над новым спектаклем — пьесой местного автора У. Исмаилова на историко-революционную тему «Рустам» и снимается в фильме «Гибель черного консула».

Аббасу Бакирову Указом Президиума Верховного Совета СССР присвоено почетное звание народного артиста СССР.

Читатели «Правды Востока» горячо поздравляют А. Бакирова с этим высоким званием и желают ему новых творческих удач.

А. АУЛОВ.

ВОСПЕВАЮЩИЙ РЕВОЛЮЦИЮ

Чествование М. И. Шевердина

Известному советскому писателю Михаилу Ивановичу Шевердину исполнилось семьдесят лет. И пятьдесят из них он отдал литературе, воспеванию подвигов бойцов революции.

3 апреля общественность столицы Узбекистана тепло поздравила Михаила Ивановича Шевердина. Вечер, посвященный семидесятилетию со дня его рождения, открыл председатель правления Союза писателей Узбекистана К. Яшен. О жизни и творчестве писателя рассказал собравшимся доктор филологических наук Г. П. Владимиров.

В этот вечер, казалось, не будет конца теплым словам, приветствиям, которые принесли юбиляру его друзья, коллеги, читатели его книг, посланцы братских республик.

На торжественном вечере присутствовали кандидат в члены Политбюро ЦК КПСС, первый секретарь ЦК Компартии Узбекистана Ш. Р. Рашидов, Председатель Президиума Верховного Совета Узбекской ССР Я. С. Насриддинова, Председатель Совета Министров республики Р. Курбанов, второй секретарь ЦК Компартии Узбекистана В. Г. Ломоносов, первый заместитель Председателя Совета Министров республики Т. Н. Осетров.

(УзТАГ).

БОЛЬШЕ ПРОДУКЦИИ, МЕНЬШЕ ЗАТРАТ

ЭКОНОМИЧЕСКИЙ ОБЗОР

Коллективы предприятий и строек приступили к реализации рекомендаций Письма ЦК КПСС, Совета Министров СССР, ВЦСПС и ЦК ВЛКСМ «Об улучшении использования резервов производства и усилении режима экономии в народном хозяйстве». Быстрее внедрять достижения науки и техники, полнее использовать производственные мощности, трудовые, материальные и финансовые ресурсы. Не допускать потерь рабочего времени, беречь каждую минуту, каждый грамм сырья и топлива. Добиваться, чтобы каждый рубль, вложенный в развитие экономики, давал максимальную отдачу. Производить больше продукции при меньших затратах. Вот цели, которые приковывают внимание всех производственных коллективов. Их усилия направлены на увеличение общенародного богатства, подъем благосостояния советских людей.

Решающее значение в повышении эффективности производства принадлежит производительности труда. В масштабах нашей экономики каждая рабочая минута — это выпуск продукции на десятки миллионов рублей. Сегодня с особой силой звучит ленинская мысль об исключительно важной роли продуктивности труда. Коммунизм, указывал В. И. Ленин, начинается там, где проявляется самоотверженная забота рабочих об увеличении производительности труда. Это самое важное, самое главное.

В Узбекистане ширится соревнование за досрочное выполнение заданий завершающего года пятилетки. И одно из самых ударных направлений — борьба за то, чтобы **наращивать выпуск продукции при минимальных затратах.** Каковы же результаты по итогам января и февраля? Большинство предприятий промышленности выполнило задания. **Выработка продукции на одного работающего составила за январь—февраль 106 процентов. Каждым работающим в среднем выработано продукции больше, чем предусматривалось планом.** Темп роста производительности труда по сравнению с соответствующим периодом прошлого года увеличился на 10,9 процента, а по предприятиям республиканских министерств — на 18,9 процента.

Определенного роста производительности труда добились заводы: андижанский «Электродвигатель», «Ташкенткабель», «Узбекскельмаш», Наманганский трансформаторный, Ташкентский экскаваторный, самаркандский «Хлопкомаш», комбинаты: Ахангаранский строительных материалов и изделий из пластмасс, Ташкентский текстильный, фирмы: трикотажная авровых тканей «Атлас», мебельные — «Ватан» и «Шарк», фабрики: Ташкентская ювелирная, Самаркандская чаеразвесочная.

В то же время часть предприятий не справилась с заданиями. Среди них: Чирчикский трансформаторный, Ташкентский электротехнический, Самаркандский суперфосфатный заводы, Ташкентский комбинат абразивных изделий, Янгиюльский масложиркомбинат...

По-прежнему наблюдается неравномерная нагрузка по месяцам квартала. Отдельным предприятиям на январь и февраль были утверждены планы в гораздо меньшем размере, чем на март. Так, мартовские задания реализации продукции составили по предприятиям Министерства мясной и молочной промышленности 41,4 процента, а по Министерству хлопкоочистительной промышленности — 37,3 процента квартального задания. Это создает известные трудности, ведет к штурмовщине, обстановка которой, конечно же, не благоприятствует толковой организации труда, его высокой продуктивности. Но и заниженные задания не всегда выручают. Ни в январе, ни в феврале андижанский завод «Электроаппарат», Наманганский электротехнический, Каганский маслозавод и другие предприятия не справились с планами реализации.

Рациональное использование трудовых ресурсов проявляется в росте выпуска продукции без увеличения численности работающих. Вспомним опыт коллектива Щекинского химического комбината. Выпуск продукции здесь увеличился на 87 процентов. Производительность труда заметно поднялась, хотя работающий персонал уменьшился на тысячу человек. Естественно, что стремление работать по-щекински под девизом «Людей меньше, продукции больше» привлекает многие коллективы нашей республики. Навоийский и Чирчикский химические комбинаты и некоторые другие предприятия начинают эксперимент по внедрению в производство опыта тульских химиков. И можно не сомневаться, что народное хозяйство получит большую выгоду.

В этом убеждает пример предприятий самых различных отраслей. При заметном сокращении численности промышленно-производственного персонала андижанский завод «Электродвигатель», «Ташкенткабель», Наманганский трансформаторный завод, Андижанская мебельная фабрика, ташкентская текстильно-галантерейная фирма «Учкун», Самаркандский хлебокомбинат увеличили объем производства и реализации продукции.

До сих пор одна из главных причин низкой продуктивности — несоответствие между темпами роста производительности труда и заработной платы. К сожалению, в ряде мест темпы роста среднемесячной заработной платы опережают темпы выработки продукции на одного работающего. Это наблюдается в тяжелом машиностроении, приборостроении, энергетике, угольной промышленности. Еще и сегодня на многих предприятиях склонны к принципу «числом поболее...». Так, на заводе «Узбекхлопкомаш» план по численности промышленно-производственного персонала за два месяца выполнен на 102,9 процента, а по производительности труда — всего на 77,4 процента.

В социалистических обязательствах рабочих, инженерно-технических работников и служащих коллективов промышленности и транспорта Узбекской ССР на 1970 год **поставлена задача обеспечить перевыполнение планового задания по росту производительности труда не менее чем на 10 процентов.** Путь к этому — реализация рекомендаций по улучшению использования резервов производства и усилению режима экономии в народном хозяйстве, развитие соревнования. Главные направления — совершенствование структуры материального производства, ускорение научно-технического прогресса, внедрение НОТ, автоматизированных систем управления. Именно в этом ключ к непрерывному росту производительности труда.

Е. ПОТАШНИКОВ,
Старший инженер сводного отдела народнохозяйственного плана Госплана Узбекской ССР.

В ПРЕЗИДИУМЕ ВЕРХОВНОГО СОВЕТА УЗБЕКСКОЙ ССР

Указом Президиума Верховного Совета Узбекской ССР за заслуги в развитии капитального строительства в республике и в связи с пятидесятилетием со дня рождения награжден Почетной грамотой Президиума Верховного Совета Узбекской ССР **Федоров** Алексей Федорович — заместитель командующего войсками Туркестанского военного округа.

СЕГОДНЯ ИСПОЛНЯЕТСЯ 25 ЛЕТ СО ДНЯ ОСВОБОЖДЕНИЯ ВЕНГРИИ ОТ ФАШИСТСКИХ ЗАХВАТЧИКОВ

ЭПОХА ГРАНДИОЗНЫХ ПЕРЕМЕН



Этой Юбилейной медалью Венгерская Народная Республика отмечает 25-летие освобождения страны от фашистских захватчиков.

В истории нашей страны не было другого такого события, которое по своему значению можно было бы сравнивать с тем, что произошло 4 апреля 1945 года. Эта дата ознаменовала не только конец продолжительного трагического периода в жизни нашей нации; началась эпоха грандиозных перемен. После многовекового угнетения и эксплуатации перед венгерским народом открылась возможность жить в содружестве братских государств, девиз которых — взаимная помощь и защита.

Сегодня, спустя 25 лет после событий, решивших судьбу нации, мы чтим память советских героев, отдавших жизнь за освобождение нашей Родины. Мы полны благодарности Стране Советов за все то, что она сделала и продолжает делать для дальнейшего подъема и процветания социалистической Венгрии.

Есть все основания утверждать: без Советского Союза не было бы нашего сегодняшнего торжества. Без СССР венгры еще долго жили бы с ярмом на шее. Ибо именно Страна Советов нанесла смертельный удар по фашизму.

Путь длиною в 25 лет, уже пройденный нами, подтверждает, что народная Венгрия смогла воспользоваться возможностями, предоставленными свободой. Важнейшим результатом минувшей четверти века мы считаем создание основы социалистического развития — рабочей власти. Из наиболее значительных, характерных результатов минувших 25 лет хотелось бы назвать также коренные изменения в социальной структуре нашего общества, происшедшие в результате ликвидации эксплуататорских классов. Осуществилась вековая мечта венгерских крестьян — они получили в свое владение землю. Недра и леса, заводы и банки стали общественной собственностью. Эти преобразования сделали возможным быстрое экономическое развитие нашей родины.

Индустриализация, социалистическая перестройка сельского хозяйства, подъем культуры создали на месте старого государства новую Венгрию — Венгрию трудящихся.

Когда мы говорим о результатах своего развития, мы учитываем и международный фактор. Впервые в своей истории республика принадлежит к такому содружеству, в рамках которого ей не навязываются противоречащие ее интересам цели и акции, напротив — гарантируется национальная независимость и всестороннее быстрое развитие. После стольких испытаний наш народ обрел, наконец, настоящих друзей, союзников и боевых товарищей, с которыми он связан общностью дел и идей.

Восторжествовавшие за четверть века идеи социализма зовут нас на новые свершения. Под руководством Венгерской социалистической рабочей партии, неуклонно проводящей в жизнь свою линию, мы сможем осуществить важнейшую цель — полное построение социализма. Минувшие 25 лет свидетельствуют, что революционные изменения подняли нашу экономику на невиданную до сих пор высоту. В ближайшие десятилетия мы должны доказать, что сможем претворить в жизнь планы, обеспечивающие дальнейший подъем республики. Эти планы — повышение материального и культурного уровня народа, непрерывное улучшение условий его жизни. Чтобы осуществить их, надо и дальше укреплять народную власть, беззаветным трудом ускорять развитие экономики, ставить достижения научно-технической революции на благо народу.

Руководящая сила нашего общества — революционная партия правящего рабочего класса — будет и впредь неуклонно проводить марксистско-ленинскую политику, совершенствовать свою теоретическую подготовку, чтобы и в дальнейшем успешно решать встающие на повестку дня вопросы и, руководствуясь интересами трудящихся, в тесном единстве с ними, вести страну к более высокой фазе социализма. Мы уверены, что в ходе осуществления стоящих перед нами задач получит дальнейшее развитие общественное сознание, окрепнет социалистическое морально-политическое единство нации.

В наших международных связях мы и в дальнейшем будем руководствоваться принципами пролетарского интернационализма, что отвечает интересам нашего народа, и впредь будем крепить братский союз с СССР и другими социалистическими государствами.

Благодаря успехам в социалистическом строительстве, твердой и принципиальной внешней политике, тесным связям с социалистическими союзниками ВНР сегодня играет активную роль в международной жизни.

Венгерский народ глубоко заинтересован в укреплении мира и безопасности в Европе. И одна из главных целей нашей внешнеполитической деятельности состоит в том, чтобы создать в этой части земного шара благоприятные условия для развития добрососедских отношений, предотвращения опасности военных столкновений, повышения шансов на мирное плодотворное сотрудничество между государствами. Если странам континента удастся продвинуться в решении этих насущнейших проблем, опасность возникновения третьей мировой войны в Европе, дважды бывшей ареной кровопролитных мировых войн, была бы устранена. По нашему убеждению, в наше время главной задачей всех без исключения стран является предотвращение и окончательная ликвидация опасности возникновения термоядерного конфликта.

Обозревая путь, пройденный за истекшую четверть века, нужно констатировать: мы много работали, но работать стоило! Мы будем трудиться еще более упорно. Будем бороться за идеалы социализма, мира и прогресса. Ведь дорога, по которой сегодня шагает человечество, ведет к коммунизму и только к коммунизму.

Бела БИСКУ.
Член Политбюро, секретарь ЦК ВСРП.
Будапешт.

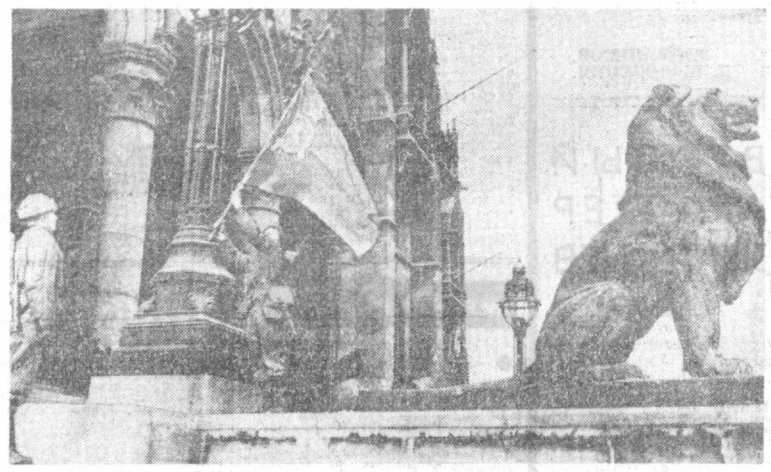

Будапешт, 13 февраля 1945 года. В этот день было завершено освобождение столицы Венгрии от немецко-фашистских захватчиков. Советские воины водружают у входа в парламент Красное знамя.
Фото АПН.

МОСТ ИМЕНИ ХАМДАМА ХАТАМОВА

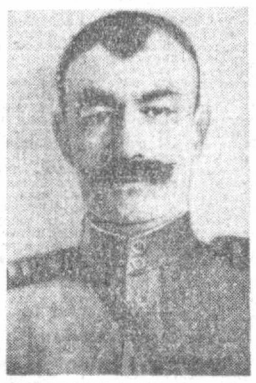

Хамдам Хатамов.

На столике в вагоне чуть колышется в пиалах зеленый чай. Бритоголовый коренастый человек, наш сосед по купе, придвигает мед:

— Угощайтесь, пожалуйста, это галляаральский, майский, самый вкусный. С моей пасеки.

Аблакул Рахманкулов, работник «Узсельхозтехники» из Самаркандской области, как и мы, в составе туристской группы направляется в Венгрию.

— Вы не знаете, разрешается ли через границу провозить мед? Очень бы хотелось угостить венгерских друзей.

— Наверное, разрешается. А у вас там много друзей?

— Мне кажется, много...

Мы вопросительно посмотрели на попутчика.

— Нет, я никого там не знаю. Но в Венгрии, где-то в Залаентроте, похоронен мой двоюродный брат. Мы с начала войны считали его без вести пропавшим, а не так давно узнали, что он погиб смертью храбрых. Венгерские школьники разыскали нашу семью и в письме рассказали, где его могила, прислали фотографию. Вот я и хочу поклониться праху брата, сказать спасибо венгерским друзьям за память о советском воине-освободителе.

В Будапеште нам сообщили, что традиционная поездка в район озера Балатон не входит в программу путешествия по Венгрии, поскольку Балатон, покрытый ледяным панцирем, безлюден в это время года.

Мы легко бы согласились с этим, если не одно обстоятельство: обелиск, увековечивший память о нашем земляке, брате нашего товарища, в селе Залаентроте, у Балатона.

— Что же я скажу своим родным? — приуныл Аблакул-ака. — Быть в Венгрии — и не побывать у брата...

Мы обратились в туристическое общество «Экспресс» и встретили полное понимание.

...Наша машина остановилась у обелиска, обнесенного каменным барьером. Восемь мраморных плиток — восемь имен и фамилий. Разные даты рождения и общая для всех дата смерти — март 1945 года. На одной из плиток вырезано: «Старший сержант Хатамов Хамдам, 1910—1945».

После возложения венка на могилу мы пошли к мосту через реку Залу. Старый каменный мост, в парапет которого вмонтирована большая мраморная плита. На ней высечено имя того, кто сохранил мост ценой собственной жизни. О подвиге советского солдата Хамдама Хатамова нам рассказал седоволосый, небольшого роста человек — президент (как здесь называют) сельсовета Сэкельхуди Вилмош, очевидец последнего боя солдата.

Одна из армий 3-го Украинского фронта в конце марта начала наступление в направлении города Залаэгерсег. Подразделение, в котором служил старший сержант Хамдам Хатамов, преследуя врага, подошло к реке. Фашисты укрепились в селе на левом берегу Залы.

Зала, не очень широкая и обычно спокойная, в марте сорок пятого буйствовала. Под ударами волн гудел массивный каменный мост. Фашисты решили взорвать его. Мины были заложены в опоры моста заранее. Три немца подсоединяли провода, идущие к взрывателям, когда на противоположном берегу появился первый советский танк, на броне которого находился сапер Хатамов.

Хамдам понял, чем заняты фашисты и как дорого обойдется нашим частям потеря моста.

Двумя очередями из автомата он уничтожил подрывников. Но как пройти к проводам? По всему пятидесятиметровому мосту бушевал свинцовый шквал. Сапер бросился вперед... Вот и провода. Они подсоединены! Каждую секунду может произойти взрыв, и тогда... Невероятным напряжением всех сил солдату удалось разорвать жгут стальных проводов.

На мост ворвались советские танки. А там, где мост упирается в левый берег, у парапета, лежал, сжимая в искромсанных руках концы провода, коммунист Хамдам Хатамов. В самый последний момент его сразила фашистская пуля...

Недавно залаентротцы отмечали столетие моста.

— На торжество пришли все жители села, — рассказывает секретарь райкома комсомола Воттой Динеш. — Тогда-то и решено было присвоить мосту имя его спасителя, советского солдата Хамдама Хатамова. А 4 апреля, в день освобождения Венгрии, — продолжал Динеш, — у могилы советских солдат мы принимаем в пионеры юных граждан нашего района, там же в торжественной обстановке вручаем комсомольские билеты.

Прощаясь с нами, секретарь партийного комитета Тотар Ференц сказал:

— Мы всегда рады гостям и особенно из Узбекистана, сын которого в числе других воинов отдал свою жизнь за освобождение от немецкого фашизма венгерского народа.

А. ЕСЬКОВ.

ПОСЕЛКИ-ЛАУРЕАТЫ

В преддверии 100-летия со дня рождения В. И. Ленина завершился второй этап Всесоюзного смотра-конкурса на лучшую застройку и благоустройство колхозных и совхозных поселков, проводимого ВДНХ СССР, Госстроем СССР, ЦК ВЛКСМ, ВЦСПС, министерствами сельского хозяйства и сельского строительства СССР, Союзом архитекторов СССР, редакциями газет «Сельская жизнь» и «Строительная газета».

Лауреатами смотра-конкурса стали 168 лучших сельских усадеб. В числе удостоившихся дипломов ВДНХ СССР первой степени — усадьба совхоза № 17 Сырдарьинской области Узбекской ССР.

Дипломов II степени удостоены центральная усадьба колхоза имени Ахунбабаева Избасканского района Андижанской области, поселок колхоза имени Нариманова Хазараспского района Хорезмской области.

Дипломы III степени присуждены трем хозяйствам нашей республики: центральной усадьбе совхоза «Советабад» № 3 Шерабадского района Сурхандарьинской области, центральной усадьбе колхоза «Правда» и поселку колхоза «Ленинский путь» Верхнечирчикского района Ташкентской области.

Жюри Всесоюзного смотра-конкурса отметило также ряд хозяйств нашей республики за отдельные достижения: поселок колхоза имени Ленина Каттакурганского района Самаркандской области — за высокое качество архитектурно-планировочного решения генерального плана.

24 часа у телетайпа

К ПОЛОЖЕНИЮ В КАМБОДЖЕ

ПАРИЖ, 3 апреля. (ТАСС). Как сообщает пномпеньский корреспондент агентства Франс Пресс, положение в столице Камбоджи продолжает оставаться напряженным. Солдаты патрулируют уличные перекрестки и государственные учреждения, расположились лагерями во дворах министерств. Здание министерства информации в центре города по-прежнему охраняется танками. На дороге от аэропорта в Пномпень установлены заграждения, и выезд из столицы в провинции не разрешается без особых пропусков, выдаваемых властями.

БОНН, 3 апреля. (ТАСС). Корреспондент западногерманской газеты «Франкфуртер альгемайне» передает из Пномпеня, что камбоджийские власти встревожены настроениями крестьянских масс, составляющих более 80 процентов населения страны. Многие крестьяне, указывает корреспондент, «по-прежнему почитают Нородома Сианука и относятся к новому режиму в лучшем случае с апатией».

ХАНОЙ, 3 апреля. (ТАСС). Вьетнамское информационное агентство выступило с заявлением, в котором подчеркивается, что политика правительства ДРВ в отношении Камбоджи неизменно основана на строгом уважении независимости, суверенитета, нейтралитета и территориальной целостности королевства Камбоджа в его существующих границах и направлена на сохранение и развитие отношений братской дружбы и добрососедства на основе пяти принципов мирного сосуществования и Женевских соглашений по Индокитаю от 1954 года.

Соединенные Штаты, говорится в заявлении ВИА, в течение длительного времени вмешиваются в дела Вьетнама и других стран Индокитая и совершают против них агрессию. Международная общественность решительно осуждает Соединенные Штаты как агрессора в странах Индокитая и оказывает активную поддержку справедливой борьбе народов Вьетнама, Камбоджи и Лаоса.

НЬЮ-ЙОРК, 3 апреля. (ТАСС). Нородом Сианук направил генеральному секретарю ООН У Тану телеграмму, в которой, в частности, указывает, что единственным виновником, отвечающим за нарушение мира в Индокитае, являются США.

ЗАЯВЛЕНИЕ ФРАНЦУЗСКОГО ПРАВИТЕЛЬСТВА

ПАРИЖ, 3 апреля. (ТАСС). По окончании состоявшегося позавчера заседания совета министров Франции представитель правительства Лео Амон зачитал заявление французского правительства. В заявлении отмечается, что последние события в Лаосе и Камбодже значительно обострили обстановку в Индокитае и способствовали распространению конфликта на весь Индокитайский полуостров в целом.

Французское правительство убеждено, что расширения войны можно избежать путем переговоров между всеми заинтересованными сторонами. Лишь такие переговоры позволили бы прийти к общему согласию в целях создания в Индокитае зоны нейтралитета и мира. Что касается французского правительства, оно намерено внести свой активный вклад в это дело.

КРАТКИЕ СООБЩЕНИЯ

▲ В ленинском юбилейном году усилился приток новых членов в Германскую коммунистическую партию. За первые три месяца этого года только в окружную организацию ГКП Рур-Вестфалия вступило 400 новых членов.

▲ Несколько часов продолжалась всеобщая забастовка в городе Эмполи (Италия), объявленная в знак протеста против роста стоимости жизни, экономического кризиса и безработицы.

▲ Как сообщает агентство Франс Пресс, генеральный секретарь СЕАТО Варгас заявил, что СЕАТО рассмотрит вопрос о действиях в Камбодже и Лаосе.

▲ Второго апреля израильская авиация подвергла бомбардировке позиции сирийских войск вдоль всей линии прекращения огня. Одновременно сирийские позиции подверглись артиллерийскому обстрелу.

▲ Английские войска снова применили слезоточивый газ в столице Северной Ирландии Белфасте против демонстрантов, требующих элементарных гражданских прав.

▲ Милитаристские организации Западной Германии в нынешнем году намерены провести свои сборища в дни, когда будет отмечаться 25-летие победы народов над гитлеровским фашизмом.

УКАЗ
ПРЕЗИДИУМА ВЕРХОВНОГО СОВЕТА УЗБЕКСКОЙ ССР

О присвоении почетного звания «Народный артист Узбекской ССР»

ЯКУБОВУ М. (Шерозн)

За долголетнюю, плодотворную деятельность в развитии песенного искусства в республике присвоить почетное звание «Народный артист Узбекской ССР» **Якубову** Мадрахиму (Шерозн) — бывшему артисту Хорезмского областного театра музыкальной драмы и комедии им. Агахи.

Председатель Президиума Верховного Совета Узбекской ССР Я. НАСРИДДИНОВА.
Секретарь Президиума Верховного Совета Узбекской ССР Р. САХИБАЕВ.

г. Ташкент
3 апреля 1970 г.



Каждую субботу и воскресенье десятки групп ташкентских туристов и альпинистов отправляются в горы.
Фото А. ПОЧКАЕВА. (УзТАГ).



«ПАХТАКОР» ОГОРЧАЕТ

«Пахтакор» — «Динамо» (Москва). 0:4 (0:2). 14.000 зрителей. Ясно. 22 градуса тепла. Судьи: Г. Баканидзе, У. Пурцеладзе (оба — Тбилиси) и М. Надиров (Рустави).

«Пахтакор»: Любарцев, Доценко, Иноятов, Тургунов, Петухов, Рахматуллаев (Ибрагимов, 44) Варюхин, Исаков, Бекташев, Красницкий, Цыбин.

«Динамо»: Яшин, Штапов, Смирнов, Зыков, Маслов, Аничкин, Эштреков, Семин, Козлов (Авруцкий, 80), Ларин (Рябов, 75), Еврюжихин.

Голы: Семин (8), Козлов (21), Эштреков (54), Еврюжихин (79).

Дублеры — 1:3.

Тем, кто побывал позавчера на матче хозяев поля с московскими динамовцами, бросилась в глаза пустота на трибунах. 27 марта в игре с армейцами столицы пахтакоровцы разочаровали своих болельщиков, и многие решили не огорчаться вновь. И они как в воду глядели: ташкентцы на сей раз играли тоже ниже всякой критики.

Уже на восьмой минуте подвел свою команду Любарцев, пропустив, как, впрочем, и два последующих, весьма легкий мяч. Легкий потому, что у его ворот не было реальной голевой ситуации. Лишь нервозность вратаря и защитников (к слабой игре стопперов «прибавил» свои промахи, казалось бы, такой цепкий крайний защитник, как Доценко) позволила гостям выйти вперед.

В сходных ситуациях были забиты в первом тайме оба гола. Еврюжихин, проходя по флангу, набрасывал мячи на ворота, а там Семин и Козлов подправляли их в сетку.

Это была настоящая копия предыдущего разгромного проигрыша. Копией была и вторая половина матча, когда ташкентцы, после короткой вспышки активности, но, увы, опять безрезультатной, оказались в состоянии глубокой игровой депрессии.

Матч доигрывался. Причем казалось, что гостям разрешили делать все — играть по своему плану, «отшлифовывать варианты» и к тому же увеличивать счет. Эштреков воспользовался «любезностью» ташкентского голкипера, выронившего мяч, и протолкнул его в сетку. А затем очень активный Еврюжихин поставил последнюю точку — 4:0.

Второй кряду проигрыш «Пахтакора», да с таким крупным счетом, — свидетельство какого-то внутреннего надлома в команде. Разобраться в этом, разумеется, надлежит Федерации футбола республики, Центральному совету общества, цвета которого защищает команда, руководителям Республиканского комитета по физкультуре и спорту. Ясно одно: время для обстоятельного анализа положения дел в коллективе настало. Сегодня именно тот момент, упустив который, потом не наверстаешь.

Э. АВАНЕСОВ,
Д. БЫХОВСКИЙ.

ТВЕРДЫЙ ХАРАКТЕР ТБИЛИСЦЕВ

Четвертый тур чемпионата СССР комментирует заслуженный тренер Узбекской ССР С. БУДАГОВ.

ДАВНО уже не было такой интересной и острой борьбы команд высшей лиги на старте чемпионата.

Разумеется, приятно, что тбилисские динамовцы без раскачки взялись ковать свое турнирное счастье. Четыре победы подряд говорят не только об их серьезном намерении обменять прошлогоднюю бронзу на медали более высоких достоинств, но и о мужающем бойцовском характере. Правда, тбилисцы пока играют дома, а фактор своего поля, как мы знаем, для них всегда был немаловажен. Матч 12 апреля в Ростове покажет «выездную аттестацию» грузинских футболистов.

Набирают темпы армейцы и динамовцы столицы. Эти коллективы пока сохраняют в неприкосновенности свои ворота, метко поражая чужие. На счету у ЦСКА 9 «сухих» мячей, у динамовцев — 6.

Уверенно пока выступают прошлогодние середняки: «Нефтчи», «Заря», аутсайдер «Арарат», набравшие по 5 очков.

Трудно судить о будущих успехах чемпиона страны, но в последнем туре московский «Спартак» отличился: 5:1 — таков счет в его встрече с одноклубниками из Орджоникидзе.

Кстати, бомбардиры активизируются. В четвертом туре атака явно преобладала. Мяч 21 раз побывал в воротах.

Приводим результаты: «Динамо» (Тб) — «Динамо» (Мн) — 2:1, «Зенит» — ЦСКА — 0:2, «Нефтчи» — «Торпедо» (М) — 1:1, «Черноморец» — СКА — 1:2, «Шахтер» — «Динамо» (К) — 0:1, «Заря» — «Торпедо» (Кт) — 0:0.

16 МНЕНИЙ О «ПАХТАКОРЕ»

НА ВОПРОСЫ «Правды Востока» отвечает заслуженный мастер спорта, старший тренер московского «Динамо» К. И. БЕСКОВ:

— С «Пахтакором» я знаком с первых шагов его вступления в высшее футбольное общество. Мне всегда нравилась азартная, задорная игра ташкентцев. Южане не робели даже перед самыми именитыми соперниками. Даже, судя по сегодняшнему матчу с нашей командой, у ташкентцев достаточный уровень физической подготовки, мастерства, чтобы не терпеть такое фиаско. Но я не узнаю прежний «Пахтакор» — куда делись игровая дисциплина, самоотверженность, взаимовыручка?! Не знай я соперников, мог бы подумать, что команда подобрана не из доморощенных спортсменов, а со стороны, по принципу «с бору по сосенке». Особенно плоха оборона. Очень неуверенно действует Любарцев.

— Принимали нас, как всегда, радушно. Погода у вас — на зависть нам, северянам. Мне даже показалось, что зрители болели во втором тайме за нашу команду. Игра была корректной, судейство — объективным. А вот о поле ничего лестного не скажу. Оно по-прежнему плохое. Кочки, неровности мешают техническому обращению с мячом и тем самым обедняют игру.

— Я решительный противник всяких прогнозов. Футбол — не лотерея, осень рассудит.

Таблица розыгрыша
Положение на 3 апреля

	И	В	Н	П	М	О
«Динамо» Тб.	4	4	0	0	9—2	8
ЦСКА	3	3	0	0	9—0	6
«Динамо» К.	4	3	0	1	5—3	6
«Нефтчи»	3	2	1	0	6—1	5
«Арарат»	3	2	1	0	3—1	5
«Заря»	4	1	3	0	3—1	5
«Динамо» М.	2	2	0	0	6—0	4
«Спартак» М.	4	1	2	1	7—5	4
СКА Р.	3	2	0	1	3—2	4
«Торпедо» М.	4	1	1	2	3—6	3
«Черноморец»	3	0	2	1	1—2	2
«Торпедо» Кт.	4	0	2	2	2—4	2
«Пахтакор»	4	0	2	2	1—10	2
«Динамо» Мн.	3	0	1	2	2—4	1
«Шахтер»	4	0	1	3	1—6	1
«Зенит»	4	0	1	3	2—9	1
«Спартак» Ор	4	0	1	3	3—10	1



Насриддин смеётся

ПРОПАЛИ ТРАКТОРЫ

О, ДОСТОПОЧТЕННЕЙШИЙ Насриддин-ака! Прелюбопытную и на редкость печальную историю услышал я вчера от работников торговой базы Туракурганского районного объединения «Узсельхозтехника». Пропали сразу 5 гусеничных тракторов. Новеньких. С заводскими пломбами. Не довелось ли тебе, странику вечному, увидать где-нибудь их?

Расскажу — как это было. Все по порядку. С документальной точностью. Не смогу лишь назвать даты пропажи.

11 мая прошлого года Алтайский тракторный завод отгрузил в Туракурган эти самые тракторы. Отправлены они из Рубцовска. В вагонах №№ 4629147 и 4791315.

Ровно через два дня — 13 мая Туракурганское отделение Госбанка Наманганской области оплатило выставленный на инкассо счет алтайцев.

Что дальше? А вот что. Вручили бухгалтеру райобъединения А. Лавриенко отот самый счет, железнодорожные накладные за №№ 198088 и 921948. И стали ждать, когда поступит техника. Ждали месяц, другой, четвертый. Тракторов нет и нет.

10 сентября пришлось отправить письмо заводу-поставщику. 2 декабря еще один такой же запрос: уточнить, куда отгружены тракторы и, если допущена досадная ошибка, возвратить взысканную сумму на спецсчет 39501 в Туракурганском отделении Госбанка.

Увы, ошибки не произошло. Вот что ответил в январе этого года начальник отдела сбыта Алтайского тракторного завода тов. Шептибань:

«Пять тракторов «ДТ-54» на станцию Туракурган отгружены 11 мая. Почему вы их не получили — не знаем. Завод вам помочь не может. Сделайте розыски через железную дорогу, уточните, где разгружены тракторы».

Начальник райобъединения «Узсельхозтехника» Н. П. Цой поспешил к начальнику станции Туракурган Х. Абдулхаеву. Вместе составили письмо в адрес начальника грузовой службы Среднеазиатской железной дороги. 27 января отправили в Ташкент.

И вот датированный 2 марта ответ: «Согласно положению розыск груза производится начальником станции назначения, к которому вы должны обратиться, предъявив при этом подлинные железнодорожные квитанции. При безуспешности розыска в установленный уставом железной дороги срок предъявляется претензия к управлению дороги назначения, для чего высылаются подлинные счет и железнодорожные квитанции. В данном случае вами пропущен срок на предъявление претензий к железной дороге».

И подписал эту бумагу, причем весьма неразборчиво, заместитель начальника грузовой службы.

Устав! Что, брат, поделаешь? За буквой этого устава туракурганцы очутились в тупике. Может, ты, мудрейший, подскажешь, как найти тракторы?

П. ПРОСКУРИН.
г. Наманган.



«Бдительность».
Рис. Д. СИНИЦКОГО.

СИГНАЛ БЕДСТВИЯ

Оговоримся сразу — живем мы не на Арале и не на Пачкамарском водохранилище. Наш адрес: Самарканд, улица Титова, 126 и 132. Эти дома — тонущие корабли. Плавают в воде. И не один год. Еще в начале прошлого года с борта одного из этих «кораблей» был послан сигнал бедствия в горисполком.

Но эти сигналы не были услышаны. И мы продолжаем плавать. Стоит открыть дверь: как услышишь плеск волн из подвала...

Мудрейший афанди, поспеши на помощь!

Сигнал принял
Е. ЛАВРЕНИН.

МЕРЫ ПРИНЯТЫ

● «РОСЧЕРКОМ ПЕРА»

В МИКРОФЕЛЬЕТОНЕ, напечатанном под таким названием в подборке «Насриддин смеется» 31 января, речь шла о директоре Андижанского кирпичного управления А. М. Зулунове, издавшем приказ, нарушающий неприкосновенность жилищ граждан.

«При проверке, — сообщил нам секретарь Андижанского горкома КП Узбекистана С. Абидов, — факты полностью подтвердились. В порядке прокурорского надзора приказ т. Зулунова опротестован, как незаконный».

● «ЭХ, ДОРОГИ!..».

СТИХОТВОРНЫЙ монолог по поводу дорог, напечатанный в «Правде Востока» 21 февраля, обсужден в Чирчикском горисполкоме. Председатель горисполкома В. Ларин сообщил: «Улица Железнодорожная будет заново покрыта асфальтом уже в этом году».

● «ТИШЕ ЕДЕШЬ...»

САТИРИЧЕСКАЯ заметка под таким заголовком появилась в нашей газете 17 января. Заместитель министра сельского строительства республики В. Арбузов полностью подтвердил факты затянувшегося строительства батарейного цеха на Бостанлыкской птицефабрике. Приняты конкретные меры, обеспечивающие ввод запланированных мощностей в течение этого года.

СОВЕТЫ МУДРЕЦА

ДОРОГОЙ Насриддин! Стою я недавно на остановке и жду автобуса. А на улицах после дождя — грязь, лужи воды. Подъезжает автобус 25-го маршрута — осторожно. За ним троллейбус 18-го маршрута и — тоже осторожно. Видимо, водители люди разумные, понимают, что грязь из-под колес может обрызгать ожидающих пассажиров. Но вот появился троллейбус 13-го маршрута. На полном ходу затормозил и всех, кто стоял на остановке, забрызгал грязью и водой. В том числе и мое светлое новое пальто было испорчено так, хоть выбрасывай. Когда я высказала свое возмущение водителю троллейбуса, она злорадно посмеялась надо мной. Случилось это 9 марта в 9 часов 50 минут на остановке «Дизельная». Номер троллейбуса 813. Фамилии водителя я не знаю.

Неужели у этой женщины нет совести?

В. МАГЛЕЛИ.
Работница первого монтажного участка Ташкентского ДСК № 1.

Уважаемая В. Маглели!

ПУСТЬ директор троллейбусного парка скажет водителю троллейбуса № 813 такие слова:

«ЕСЛИ ДУРНОЙ ЧЕЛОВЕК ОТКАЖЕТСЯ ОТ ЗЛА, МИР СТАНЕТ ЦВЕТНИКОМ».

●

УВАЖАЕМЫЙ афанди! Четвертый месяц я обращаюсь на фабрику «Север» с просьбой отремонтировать стиральную машину. Надо заменить двигатель и пускатель. Но на все мои просьбы работники фабрики отвечают, что частей этих нет. Сколько же мне придется ждать?

М. БУРШТЕЙН.

Дорогой Марк Наумович!

СКАЖИТЕ директору фабрики «Север»: «С ОДНОЙ БЕДОЙ НЕ СПРАВИШЬСЯ — ПОТОМ МНОГИХ БЕД НЕ ОБЕРЕШЬСЯ».

●

УВАЖАЕМЫЙ Насриддин! Сколько можно ремонтировать телевизор? Неделю? Две? В янгиюльской мастерской по ремонту радиоприемников и телевизоров на этот счет другого мнения. Обратился туда 9 января. Через четыре дня пришел мастер. Неисправность он искал до 15 января. Не нашел. Затем появился 23 января и сказал, что телевизор надо отнести в мастерскую. На следующее утро я это и сделал. Там тянули до 12 февраля. Отремонтировали. Принес я телевизор домой, но он, увы, не работал! Снова мастерская. Еще прошло пять дней. Принес телевизор домой — не работает.

А. ПРАВДИВЦЕВ.

●

Дорогой А. Правдивцев!

ЗАЙДИ в мастерскую и от моего имени скажи так: «КТО НЕ ЗНАЕТ ЦЕНУ ВРЕМЕНИ, СЕБЕ САМОМУ ЦЕНУ НЕ ЗНАЕТ».

шахматы

Отдел ведет кандидат в мастера З. ХОДЖАЕВ.

● ЗАДАЧА, ПОЛУЧИВШАЯ 17 ОЧКОВ.

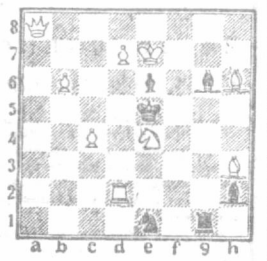

№ 49. Мат в два хода.

Сегодня мы публикуем задачу Е. Рухлиса, с которой он выступил на четвертой доске очередного Всесоюзного первенства по шахматной композиции и получил 17 очков (из 22 максимально возможных).

Фамилии читателей, приславших правильное решение, будут опубликованы.

● БЛЕСТЯЩАЯ ИГРА ЧЕМПИОНА

В эти дни шахматисты всего мира оживленно обсуждают ход «матча века». Сборная команда Советского Союза уверенно идет к победе над командой сильнейших шахматистов планеты. Любители древней игры вновь и вновь анализируют партию Б. Ларсен — Б. Спасский, в которой чемпион мира принудил противника к сдаче уже на восемнадцатом ходу. Партия удостоена специального приза как лучшая и красивейшая из второго тура. Вялая игра белых в дебюте, а затем их ошибочный десятый ход были отлично использованы Б. Спасским, осуществившим в заключение эффектную комбинацию с жертвой двух фигур.

Партия № 25

Белые:
Б. Ларсен.

Черные:
Б. Спасский.

1. b3 e5 2. Cb2 Kc6 3. c4 Kf6 4. Kf3 e4 5. Kd4 Cc5 6. Kc6 dc 7. e3 Cf5 8. Ce2 Фe7 9. Фc2 0—0—0 10. f4 Kg4 11. g3 h5 12. h3 h4 13. hg hg 14. Лg1 Лh1 15. Лh1 g2 16. Лf1 Фh4+ 17. Kpd1 g:fФ+ 18. Белые сдались.

● ПРОВЕРЬТЕ РЕШЕНИЕ!

№ 46. Е. Рухлис. Белые: Кра6, Фf6, Лc3, Лd1, Kd7, Кe7, Cf2, Ch7(8); черные: Крe4, Фg1, Лe2, Лg6, Ca2, Ca3, пп. e5, f3(8); мат в два хода. 1. Лd6! Ложные следы: 1. Лc6? Фg5!, 1. Kb6? Фg4!, 1. Kc6? Фg3!

Правильно решили задачу: Ф. Алямов, Н. Блажко, О. Бутырева, А. Вартанян, А. Виноградский, А. Газизов, М. Гальперин, Х. Иногамов, М. Каркузиев, Л. Майзлин, Г. Овсянников, В. Орловский, В. Редин, Б. Сухачев, Э. Толстов, М. Тухтасинов (Ташкент), **Давыдов** (Фергана), **М. Хасанбаев** (Ангрен), **А. Вершинин** (Кунград), **Н. Панюхин** (Мартилан), **М. Шарипов** (Навои), **Ю. Верижников, Я. Файзиев** (Тойтепа), **Т. Курганов** (Чирчик), **А. Мирзаев** (Избасканский район), **О. Агадылов** (Джетысайский район), **О. Россинский** (Харьков).

НА «МАТЧЕ ВЕКА»

ПОЗАВЧЕРА в Белграде на матче «Сборная СССР — команда избранных шахматистов мира» игрался третий тур. Борьба на всех досках была настолько упорной, что к перерыву закончились только четыре партии. В трех поединках соперники заключили мир: так закончились партии Роберт Фишер (США) — Тигран Петросян, Владимир Горт (Чехословакия) — Лев Полугаевский, Ефим Геллер — Светозар Глигорич (Югославия). Датчанин Бент Ларсен взял реванш за поражение во втором туре у чемпиона мира Бориса Спасского.

Шесть партий отложены. Вчера они доигрывались. Пока счет 13:11 в пользу сборной СССР.

СЕМЬ ДНЕЙ У «ГОЛУБОГО ЭКРАНА»

ПОНЕДЕЛЬНИК, 6 АПРЕЛЯ

ПЕРВАЯ ПРОГРАММА. Ташкент. 17.55 Программа. 18.00 «Я — маленький хлопкороб». 18.20 «От хирмана к заводу» **(на русском языке).** 18.35 «Ешлик». 19.15 «Ахборот» **(на узбекском и русском языках).** 19.45 Торжество ленинского кооперативного плана. 20.00 «Олтин водий». 21.20 Уйгун. «Хурият». **ВТОРАЯ ПРОГРАММА. Москва.** 13.00 Программа. 13.05 Новости. 13.15 «Большая докторская сказка». 13.45 «13 стульев». 14.45 Мир науки. 15.25 Новости. 20.00 Новости. 20.15 Пятилетка. Год завершающий. 20.45 Неделя «голубого экрана». 21.00 Новости. 21.05 «Пионерия». 21.30 Телефильм. 22.30 Закрытие дней культуры Венгерской Народной Республики в СССР. 01.00 Спортивная панорама. **ТРЕТЬЯ ПРОГРАММА.** 18.00 — **Душанбе.**

ВТОРНИК, 7 АПРЕЛЯ

ПЕРВАЯ ПРОГРАММА. Москва. 13.00 Программа. 13.05 Новости. 13.15 «Слушай нас, Родина». 14.00 Музыкальный театр сегодня. 15.15 Новости. **Ташкент.** 17.55 Программа. **На русском языке:** 18.00 Теленовости. 18.15 «Винни-Пух». 18.55 «Яков Свердлов». Художественный фильм. 20.05 Программа. **На узбекском языке:** 20.15 Теленовости. 20.30 Стихи Уйгуна. 20.40 «Темп и качество». 20.55 Концерт. 21.30 Всемирный день здоровья. 21.50 «Шестое июля». Художественный фильм. **ВТОРАЯ ПРОГРАММА. Москва.** 20.00 Программа. 20.05 Новости. 20.15 «Здоровье». 20.45 «Встретимся в Атлантике». 21.00 Новости. 21.05 «Ребятам о зверятах». 21.30 Ленинский университет миллионов. 22.00 «Адъютант его превосходительства». (1-я серия). 23.30 «Время». **ТРЕТЬЯ ПРОГРАММА.** 20.00 — **Ташкент.**

СРЕДА, 8 АПРЕЛЯ

ПЕРВАЯ ПРОГРАММА. Ташкент. 17.55 Программа. 18.00 Теленовости **(на русском языке). На узбекском языке:** 18.10 «Путешествие в мир чудес». 18.45 Ленинская вахта труда. 19.00 «Пахтакор» — «Зенит» (Ленинград). 20.45 Дневник посевной. **Москва.** 21.00 Новости. 21.05 Реклама. 21.15 «Динамо» (Тбилиси) — «Динамо» (Москва). 22.00 «В. И. Ленин у рабочих Москвы». 22.30 А. П. Чехов. «Цветы запоздалые». 24.00 «Время». **ВТОРАЯ ПРОГРАММА. Ташкент.** 17.55 Программа. **На русском языке:** 18.00 «Мы ищем Кляксу». 18.20 Экран народного контроля **(на узбекском языке).** 18.50 «Великий исследователь». 19.10 «Светлый путь». 19.40 «Хозяйка Бранденбургских ворот». 19.50 Концерт. 20.30 Программа. **На узбекском языке:** 20.45 «Мардлик-мангулик». 21.00 «Второе призвание». Концерт. 22.00 «Пароль не нужен» (1-я серия). **ТРЕТЬЯ ПРОГРАММА.** 20.00 — **Ташкент.**

ЧЕТВЕРГ, 9 АПРЕЛЯ

ПЕРВАЯ ПРОГРАММА. Ташкент. 17.55 Программа. **На русском языке:** 18.00 Теленовости. 18.15 «Ешлик». 18.35 Теленовости **(на узбекском языке).** «По ленинскому пути». **Совместная программа студий телевидения Средней Азии и Казахстана.** 18.50 Открытие программы. 19.00 — **Душанбе.** 20.00 — **Фрунзе.** 21.00 — **Алма-Ата.** 22.00 — **Ташкент. ВТОРАЯ ПРОГРАММА. Москва.** 20.00 Концерт. 21.00. Новости. 21.05 «Отзовись, сын полка». 21.30 Ленинский университет миллионов. 22.00 «Адъютант его превосходительства» (2-я серия). 23.00 «Время». 00.15 Концерт. **ТРЕТЬЯ ПРОГРАММА.** 20.00 — **Ташкент.**

ПЯТНИЦА, 10 АПРЕЛЯ

ПЕРВАЯ ПРОГРАММА. Ташкент. 17.55 Программа. **На русском языке:** 18.00 Теленовости. 18.15 Олимпиада юных историков, 3-й тур. 19.15 «Великий почин». 20.05 Программа. **На узбекском языке:** 20.15 Теленовости. 20.30 Университет сельскохозяйственных знаний. 21.00 «В. И. Ленин». По поэме В. Маяковского. 21.40 От выборов до выборов. 22.00 «Как вас теперь называть?». Художественный фильм. **ВТОРАЯ ПРОГРАММА. Москва.** 13.00 Программа. 13.05 Новости. 13.15 «Часовые природы». 13.45 Документальные фильмы. 16.00 Всесоюзное комсомольское собрание. 17.30 Новости. 20.00 Программа, посвященная Дню космонавтики. 21.00 Новости. 21.05 «Веселый городок». 21.30 «Подвиг». 22.00 «Аппассионата». 22.45 Научно популярные фильмы. 23.30 Эстафета новостей. 00.15 «Рожденные бурей». Художественный фильм. **ТРЕТЬЯ ПРОГРАММА.** 20.00 — **Ташкент.**

СУББОТА, 11 АПРЕЛЯ

ПЕРВАЯ ПРОГРАММА. Ташкент. 9.55 Программа. **На узбекском языке:** 10.00 «Праздник коммунистического труда». 10.20 «Игра без ничьей». Художественный фильм. **Москва.** 12.00 Гимнастика для всех. 12.30 Новости. 12.45 «Здоровье». 13.15 Концерт. 13.45 «Палитра». 14.15 «Час Родины». **Ташкент.** 16.55 Программа. 17.00 Теленовости **(на русском языке).** 17.10 «Песни гор». **На узбекском языке:** 17.20 «Подснежник». 17.50 Ленинский университет миллионов. 18.00 «Ешлик» **(на русском языке).** 18.50 Теленовости. 19.05 Сегодня Всесоюзный коммунистический субботник. 19.35 Поет Холисхон Кадырова. 20.25 Программа. **Москва.** 20.30 Мир социализма. 21.00 Новости. 21.05 Летопись полувека. «Год 1931-й» 21.55 Новости. 22.00 «Адъютант его превосходительства» (3-я серия). 23.25 «Владыки без масок». 00.25 «Апрель». **ВТОРАЯ ПРОГРАММА. Москва.** 15.15 «Дойра зовет танцевать». 16.15 «Ульяновск — Владивосток». 17.15 Молодежь Украины. 18.00 Факультет науки и техники. 18.45 Новости. 18.50 «Графика». 19.30 «Орленок». **Ташкент. На узбекском языке:** 20.30 «Чудеса арены». 21.10 От писем к песням. 21.50 «Пароль не нужен» (2-я серия). **ТРЕТЬЯ ПРОГРАММА.** 16.00 — **Душанбе.**

ВОСКРЕСЕНЬЕ, 12 АПРЕЛЯ

ПЕРВАЯ ПРОГРАММА. Ташкент. 9.55 Программа. 10.00 Гимнастика для всех **(на узбекском языке). На русском языке:** 10.20 «Быть сильным, быть ловким». 11.00 «Сын полка». Художественный фильм. **На узбекском языке:** 12.15 Музыкальная азбука. 12.45 «Дети космических эр». 13.25 «Замандас» **(на казахском языке).** 16.55 Программа. **На русском языке:** 17.00 «Пахтакор» — «Спартак» (Москва). 18.45 «Кузнец колдун». «Рисунок на песке». 19.15 «Ахборот». **На узбекском языке:** 19.45 «Ешлик». 20.35 «Первая орбитальная». 21.30 «Ахборот». **Москва.** 22.00 «Динамо» (Киев) — ЦСКА. 23.45 «Семь дней». **ВТОРАЯ ПРОГРАММА. Москва.** 12.00 «На зарядку становись». 12.15 Новости. 12.30 «Будильник». 13.00 Музыкальный киоск. 14.00 «Турнир старшеклассников». 15.00 «Делай с нами, делай, как мы, делай лучше нас». 15.40 Песни о космосе. 16.30 Сельский час. 17.30 Для воинов Советской Армии и Флота. 18.00 «Молодость». 19.00 Союз нерушимый. Украинская ССР. 19.15 «На меридианах Украины». 20.15 «Нет счастливее на свете». 21.00 Новости. 21.05 Клуб кинопутешественников. **Ташкент. На узбекском языке:** 22.00 «Альба Регия». Художественный фильм. **ТРЕТЬЯ ПРОГРАММА.** 17.00 — Фрунзе.

ЗАВТРА НА ЭКРАНЕ И В ЭФИРЕ

5 ВОСКРЕСЕНЬЕ

ПЕРВАЯ ПРОГРАММА. 6.15 Концерт. 7.45 «Школа и общественность» (узб.). 8.25 Концерт для геологов. 9.30 Восточная музыка. 10.10 «Табассум». 11.35 Узбекская народная музыка. 12.15 «С добрым утром!» (Москва). 13.30 «Для вас, геологи» (рус.). 15.00 Передача и концерт, посвященные Дню геолога. 17.40 Новое на экране. 18.00 «Музыкальный глобус». 18.40 И. Стравинский Сюита из балета «Петрушка». 19.20 Поем о Ленине. 20.00 «Ешлик». 21.00 «По странам и континентам» (узб.). 21.10 Вечер лирики. 22.20 «Табассум». 23.20 «Слушаем и отдыхаем».

ПЕРВАЯ ПРОГРАММА. Ташкент. 9.55 Программа. 10.00 Гимнастика для всех **(на узбекском языке). На русском языке:** 10.20 «Угадай-ка». 10.50 «Зоопарк в Гаване». 11.00 М. Горький. «О матерях можно говорить бесконечно». **На узбекском языке:** 12.00 «Дети в мире музыки». 13.30 «Для вас, женщины». 16.55 Программа. **На русском языке:** 17.00 «Еж». 17.45 «Ахборот». **На узбекском языке:** 18.15 Сегодня — День геолога. 18.45 Телефильм. 19.25 «Ахборот». 19.55 «В час свидания». 20.35 «Ешлик». 22.15 Поэты-песенники. Захиджан Абидов. **ВТОРАЯ ПРОГРАММА. Москва.** 12.00 Программа. 12.05 «На зарядку становись». 12.15 Новости. 12.30 «Будильник». 13.00 «Солнцу и ветру брат». 13.30 Музыкальный киоск. 14.00 Олимпиада по химии. 15.00 «Молодость». 16.00 «Наука — производству». 16.25 Новости. 16.30 «Золотое кольцо», «На Владимирщине». 17.00 Сельский час. 18.00 Рассказы о наших художниках. 18.30 Для воинов Советской Армии и Флота. 19.00 Выступление кандидата в члены Политбюро ЦК КПСС, первого секретаря ЦК Коммунистической партии Белоруссии П. М. Машерова. 19.15 «Белоруссия сегодня и завтра». 19.50 Борьба и творчество. 20.25 «Письма бессмертия». 21.00 Новости. 21.05 Клуб кинопутешественников. 22.05 «Я слышу весть». 22.35 «Октава». 24.00 «Семь дней». **ТРЕТЬЯ ПРОГРАММА.** 17.00 — **Фрунзе.**

ПОГОДА

Сегодня днем по Узбекистану ожидается переменная облачность, без осадков. Ветер: по Бухарской области восточный, 10—15, по остальной территории западный, 7—12 метров в секунду. Температура по северу Бухарской области и Каракалпакской АССР 12—17, по остальной территории 18—23 градуса тепла.

В Ташкенте — переменная облачность, днем прекращение осадков. Ветер неустойчивый, 3—7 метров в секунду. Температура 17—20 градусов тепла.

Редактор
В. А. АРХАНГЕЛЬСКИЙ.







НОВОСТИ КИНО

ЗАКОНЧИЛАСЬ гражданская война. Но не затихли выстрелы в пустыне. Банды местных курбаши, остатки разгромленных белогвардейских отрядов носились из конца в конец жарких песков, оставляя после себя пепел пожарищ. Дни бандитов были сочтены. Обреченные, окруженные ненавистью населения, они зверствовали с особенной силой и жестокостью. Новый художественный фильм «БЕЛОЕ СОЛНЦЕ ПУСТЫНИ» воспроизводит один из эпизодов становления Советской власти в Средней Азии. Авторы сценария Валентин Ежов и Рустам Ибрагимбеков, режиссер-постановщик Владимир Мотыль. Производство киностудии «Мосфильм».

В КОНЦЕ второй мировой войны Ганса призывают в гитлеровскую армию. Он должен стрелять в своих товарищей по классу. Но Ганс не может смириться с этим. С группой солдат он пытается сдаться Советской Армии и попадает в гестапо. Ганс не знает, что гитлеровский подполковник, в чьих руках его судьба, двадцать семь лет назад расстрелял его отца. Перед смертью Ганс успевает выкрикнуть те же слова, что и его отец: «Придет и ваш черед!». Преемственность революционных традиций и классовой борьбы немецкого пролетариата — основное содержание художественного фильма «МЕРТВЫЕ ОСТАЮТСЯ МОЛОДЫМИ», созданного в ГДР по одноименному роману Анны Зегерс. Авторы сценария Криста Вольф, Герхард Хельвиг, Гюнтер Хаубольд, Рее фон Дален и режиссер Иоахим Кунерт.

В ОСНОВУ двухсерийного венгерского художественного фильма «РЫЦАРИ «ЗОЛОТОЙ ПЕРЧАТКИ» легли материалы следствия, проведенного прокурором Нового Орлеана Джимом Гаррисоном по делу об убийстве президента Джона Кеннеди. Авторы сценария Пал Гести, Дьердь Гимеш, режиссер Мартон Келети.

На снимках — кадры из фильмов «Белое солнце пустыни», «Рыцари «Золотой перчатки» и «Мертвые остаются молодыми».

ВАС ПРИГЛАШАЮТ

ТЕАТРЫ

ГОСУДАРСТВЕННЫЙ АКАДЕМИЧЕСКИЙ БОЛЬШОЙ ТЕАТР им. А. НАВОИ — **одноактные балеты: Тимур-Малик, Поэма о воде, Живое пламя;** ГОСУДАРСТВЕННЫЙ УЗБЕКСКИЙ АКАДЕМИЧЕСКИЙ ТЕАТР ДРАМЫ им. ХАМЗЫ — **Золотая стена;** ГОСУДАРСТВЕННЫЙ РУССКИЙ АКАДЕМИЧЕСКИЙ ТЕАТР ДРАМЫ им. ГОРЬКОГО — **Между ливнями;** КОНЦЕРТНЫЙ ЗАЛ им. СВЕРДЛОВА — в 5 ч. дня **гастроли** мастеров Польской эстрады, в 8 ч. вечера **гастроли** Ленинградского вокально-инструментального эстрадного ансамбля **«Поющие гитары»;** КОНЦЕРТНЫЙ ЗАЛ «БАХОР» — **концерт** на тему: **«Сергей Васильевич Рахманинов»;** ГОСУДАРСТВЕННЫЙ РУССКИЙ ТЕАТР ЮНОГО ЗРИТЕЛЯ — в 12 ч. дня **Золушка;** РЕСПУБЛИКАНСКИЙ ТЕАТР КУКОЛ — в 12, 1 ч. 30 м. дня **Веселый утенок Тим;** ТАШГОСЦИРК — новый аттракцион **«Водная феерия»** под руководством **И. Символокова** и **гастроли** артистов Таджикистана.

КИНО

Разоблачение: «30 ЛЕТ КОМСОМОЛА», «50 ЛЕТ ТАШСОВЕТА» (днем и вечером), ДВОРЕЦ ИСКУССТВ (в 3 ч. дня, 7 ч. вечера), **Адам и Хева:** «СПУТНИК», «МОСКВА» (днем и вечером), ДВОРЕЦ ИСКУССТВ (в 1, 5 ч. дня, 9 ч. вечера); **Македонская свадьба:** «УЗБЕКИСТАН», «25 ЛЕТ УЗБЕКИСТАНА», «ВОСТОК» (днем и вечером); **Золотые серьги** (на узбекском языке в 2 ч. 20 м. дня, 7 ч. 20 м. вечера). **Любовь в Кашмире** (на узбекском языке в 4 ч. 40 м. дня): им. НАВОИ; **Брат доктора Гомера:** «ДРУЖБА» (днем и вечером); **Моя прекрасная леди:** «МОСКВА» (в 2 ч. дня); **Мы с Вулканом:** ДВОРЕЦ ИСКУССТВ (в 11 ч. 30 м. утра).

ПРАВДА ВОСТОКА

АДРЕС РЕДАКЦИИ: Ташкент, ГСП, улица «Правды Востока», 26. ТЕЛЕФОНЫ РЕДАКЦИИ: заместители редактора — В-3-10-48, В-3-72-77; ответственный секретарь — В-3-85-04; секретариат — В-3-34-75, отделы: писем трудящихся и массовой работы — В-3-15-20, пропаганды марксистско-ленинской теории — В-3-43-64, партийной жизни и местной печати — В-3-41-47, международной жизни — В-3-34-75; промышленности и транспорта — В-3-16-38, капитального строительства — В-3-44-92, сельского хозяйства — В-3-42-92, науки, школ и вузов — В-3-40-54, литературы и искусства — В-3-67-06, советского строительства и быта: военноспортивный — В-3-37-76; внутренней информации — В-3-81-29; ночной редакции — В-3-34-75; прием объявлений — В-3-81-42. Коммутатор редакции и издательства — от В-3-02-49 до В-3-02-58. Собственные корреспонденты: в Ташкенте — В-3-14-75, Самарканде — 4-39-27, Гулистане — 32-36, Термезе — 31-45, Ургенче — 30-73, Фергане — 4-54-15, Карши — 49-98, Бухаре — 3-13-55, Намангане — 42-78.

Р. 00396. Индекс 64572. Типография издательства ЦК Компартии Узбекистана, г. Ташкент. Изд. № Г-336.