Пролетарии всех стран, соединяйтесь!

ПРАВДА ВОСТОКА

ГАЗЕТА ИЗДАЕТСЯ С АПРЕЛЯ 1917 ГОДА

ОРГАН ЦК КОМПАРТИИ УЗБЕКИСТАНА, ВЕРХОВНОГО СОВЕТА И СОВЕТА МИНИСТРОВ УЗБЕКСКОЙ ССР

№ 81 (16230) • Вторник, 7 апреля 1970 года • Цена 2 коп.

ЛЕНИН В ЭТОТ ДЕНЬ



ХРОНИКА ВЕЛИКОЙ ЖИЗНИ 100

1907 — **Владимир Ильич ЛЕНИН** председательствует на первой сессии Петербургской общегородской конференции РСДРП в Терионках (Финляндия); выступает в прениях по вопросу о проекте реорганизации Петербургского комитета и по вопросам организационной работы. ● Ленин избирается представителем петербургской организации для связи с социал-демократической фракцией II Государственной думы. **1909** — Пишет письмо верному большевику, профессиональному революционеру Н. Е. Вилонову; сообщает об отправке ему в Давос (Швейцария) резолюции группы парижских социал-демократов и отмечает крайнюю важность того, чтобы партийцы сплотились. **1917** — В Народном доме в Берне Ленин проводит совещание с представителями левых социал-демократов Франции, Германии, Швейцарии и Польши; информирует их об обстоятельствах отъезда русских политических эмигрантов в Россию через Германию. ● Телеграфирует Я. С. Ганецкому об окончательном сроке отъезда в Россию в понедельник, 27 марта (9 апреля) группы эмигрантов в количестве 40 человек. **1918** — Принимает участие в работе Пленума ЦК партии; выступает с вводным словом при обсуждении общей политики ЦК. ● Выступает с речью в манеже бывшего Алексеевского военного училища на митинге протеста против расстрела меньшевистским правительством Грузии рабочего митинга в Тифлисе. ● Направляет телеграмму в Иркутск ЦИК Советов Сибири с директивами Владивостокскому Совету по вопросам организации обороны ввиду возможного наступления японцев. **1919** — Направляет телеграмму Бела Куну с просьбой передать приветствие Баварской Советской Республике и сообщить подробно о событиях в Баварии. ● Получив телеграммы из Тамбовской губернии о задержке отправки хлеба из-за отсутствия железнодорожных вагонов, Ленин дает указание о постановке этого вопроса на обсуждение. ● Беседует с заведующим хозяйственной частью Сокольнической лесной школы бывшим питерским рабочим Ф. И. Бодровым о продовольственном положении, о жизни деревни.

ИМПЕРИАЛИЗМ — ЗЛЕЙШИЙ ВРАГ ЧЕЛОВЕЧЕСТВА

«Все мы единодушны в том, что ИМПЕРИАЛИЗМ КАК ОБЩЕСТВЕННАЯ СИСТЕМА БЫЛ И ОСТАЕТСЯ ГЛАВНЫМ ПРЕПЯТСТВИЕМ НА ПУТИ ИСТОРИЧЕСКИ НЕИЗБЕЖНОГО ДВИЖЕНИЯ ЧЕЛОВЕЧЕСТВА К ТОРЖЕСТВУ СВОБОДЫ, МИРА И ДЕМОКРАТИИ», — подчеркнул в своем выступлении на международном Совещании коммунистических и рабочих партий Генеральный секретарь ЦК КПСС товарищ Л. И. Брежнев.

Каждым новым актом своего антинародного курса современный империализм разоблачает себя как злейший враг всех народов, всего человечества. На собственном опыте миллионы и миллионы людей ежедневно и ежечасно убеждаются: капитализм — это строй, постоянно несущий угрозу войн, строй экономической анархии, хищнической растраты производительных сил, хронической безработицы, голода и нищеты масс.

Пытаясь любой ценой удержаться на поверхности, с которой его смывает неумолимое течение общественной жизни, капитализм только за минувшие полвека вверг человечество в такие катаклизмы, как две мировые войны, стоившие народам 100 миллионов жизней и несметных материальных потерь.

Несть числа преступлениям империализма и в наше время. Преступная война против корейского народа, посягательства на плоды кубинской революции, непрекращающиеся наскоки на народы Латинской Америки, Азии и Африки, бесконечные авантюры на Ближнем Востоке, включая наиболее наглую из них — агрессию Израиля против арабских стран... Штыком и бомбой империализм пытался и пытается сокрушить волю народов к свободе и независимости, к социальному прогрессу и миру.

И, наконец, самая большая кровоточащая рана на живом теле всего человечества — героический и многострадальный Вьетнам. Эта война наиболее кровопролитная и широкая по размаху из всех, развязанных США в последние десятилетия, особенно глубоко обнажила антинародную, преступную суть империализма. Хладнокровное, тщательно рассчитанное убийство американскими «гуманистами» и «демократами» во Вьетнаме безоружных женщин, стариков и детей ради новой наживы фабрикантов оружия, новых чинов военной клики, новых козырей политиканов — не это ли самый точный портрет современного империализма!

Суровый счет предъявляют народы империализму. Исключительно по его вине не решены коренные проблемы, которые остро стоят перед человечеством и которые оно могло бы решить с успехом уже сегодня. Именно империализм породил столь чудовищное явление, как милитаризм. Подсчитано, что в результате непродуктивных военных расходов, больших и «малых» войн, кризисов и депрессий империализм нанес народам мира ущерб в материальных ценностях, равный 6.600.000.000.000 долларов. Ежегодно страны НАТО выбрасывают на гонку вооружений столько средств, что их хватило бы на орошение 12 таких пустынь, как Сахара. Около двух третей ученых всего мира вынуждены сегодня растрачивать свой талант на создание средств истребления. А разве можно измерить цифрами тот неисчислимый вред, который причиняет милитаризм обществу, когда он не только физически, но и духовно калечит поколения людей, в первую очередь молодежь!

Еще на заре эпохи крушения капитализма В. И. Ленин, подвергнув глубочайшему исследованию особенности монополистической его стадии, пришел к выводу, что империализм — это реакция по всей линии, охватывающая все стороны жизни общества: экономику, идеологию, культуру. За прошедшие годы империализм с лихвой оправдал эту убийственную характеристику. Именно он породил фашизм — режим политического террора и лагерей смерти, а сейчас стремится возродить неофашизм. Разве не империализм любовно взлелеял диктатуру палачей в Греции, расистские режимы в Родезии и Южной Африке! Всюду, где это ему удается, империализм ведет наступление на демократические права и свободу, культивирует расизм.

Экономическая и техническая отсталость десятков стран Азии, Африки, Латинской Америки, голодное прозябание сотен миллионов людей, массовое невежество и почти поголовная неграмотность, высокая смертность, нищета среди неисчислимых природных богатств, расхищаемых западными «цивилизаторами» — такова изнанка ослепительного блеска Бродвея, Оксфорд-стрита и им подобных, таков фундамент роскошных чертогов рокфеллеров, хантов, хьюзов и К°.

История капитализма неумолимо свидетельствует о растущем углублении социальных противоречий, дальнейшей поляризации буржуазного общества. Даже в наиболее развитых странах капитала миллионы людей испытывают муки безработицы и нужды, неуверенность в завтрашнем дне. Вопреки утверждениям о «революции в доходах», о «социальном партнерстве», капиталистическая эксплуатация усиливается. Происходит неуклонный процесс пролетаризации средних слоев населения, разорения крестьянства.

Ход общественного развития показывает, что империализм приходит ныне в столкновение с жизненными интересами все большего числа трудящихся, социальных слоев, народов, стран, континентов. Вот почему на борьбу против него поднимаются миллионы людей.

Историческая инициатива находится в руках мирового социализма, международного рабочего и освободительного движения. Эти силы превосходят силы империализма. Они полны решимости сорвать опасные планы империализма, отстоять и двинуть дальше великое дело мира, демократии, национального освобождения, дело социализма и коммунизма.

ОТЪЕЗД СОВЕТСКОЙ ПАРТИЙНО-ПРАВИТЕЛЬСТВЕННОЙ ДЕЛЕГАЦИИ ИЗ БУДАПЕШТА

БУДАПЕШТ, 6 апреля. (ТАСС). Вчера из Будапешта в Москву отбыла советская партийно-правительственная делегация во главе с Генеральным секретарем ЦК КПСС Л. И. Брежневым, принимавшая участие в праздновании 25-летия освобождения Венгрии по приглашению ЦК Венгерской социалистической рабочей партии, Президиума Венгерской Народной Республики и Венгерского революционного рабоче-крестьянского правительства.

При проводах советской делегации на Западном вокзале Будапешта был выстроен почетный караул и исполнены Государственные гимны Советского Союза и Венгерской Народной Республики. Делегацию провожали Первый секретарь ЦК ВСРП Янош Кадар, член Политбюро ЦК ВСРП, заместитель председателя правительства ВНР Антал Апро, член Политбюро ЦК ВСРП, заместитель председателя правительства ВНР Лайош Фехер, член Политбюро и секретарь ЦК ВСРП Золтан Комочин, министр обороны ВНР генерал-полковник Лайош Цинеге, министр иностранных дел ВНР Янош Петер и другие члены правительства ВНР.

* * *

6 апреля советская партийно-правительственная делегация возвратилась в Москву.

УЗБЕКИСТАН ВСТРЕЧАЕТ СТОЛЕТИЕ СО ДНЯ РОЖДЕНИЯ ВОЖДЯ НОВЫМИ ТРУДОВЫМИ ДОСТИЖЕНИЯМИ

МИЛЛИАРДНАЯ ТОННА!

ФЕРГАНА, 6 апреля. (По телефону от соб. корр.). С начала пятилетки в Советском Союзе переработана миллиардная тонна нефти. Это произошло в воскресенье, 5 апреля. Десять передовых нефтеперерабатывающих заводов страны завоевали почетное право открыть счет второго миллиарда, в их числе — Ферганский. За четыре года и три месяца пятилетки завод переработал сверх плана десятки тысяч тонн нефти, досрочно перекрыл и уверенно наращивает производственные мощности, повышает культуру производства, осваивает новые виды продукции повышенного качества.

...Памятная вахта. Председатель заводского комитета профсоюза Г. Новожилов поздравил тружеников с оказанной им честью, пожелал удачи, и с 8 часов утра ровно и слаженно, с высоким подъемом началась работа. Через два часа директор завода Р. Шахназаров, секретарь парткома В. Ольшанников, главный инженер В. Верба приняли первые сообщения: график выдерживается, оборудование и контрольные системы действуют бесперебойно.

Электрообессоливающая установка первого цеха первой в технологической цепи принимает сырую нефть для дальнейшей переработки. Здесь на юбилейной вахте работал коллектив коммунистического труда во главе со старшим оператором Б. Дроздовым. Операторы Т. Джебраилова, Н. Крючкова, П. Давранов, Н. Боборский, В. Доклов, И. Жампов — люди опытные. Установка на 25 процентов перекрыла производственные мощности. Это достигнуто за счет реконструкции, освоения новой технологии и возросшей производительности труда.

Еще год назад завод завозил из РСФСР специальные присадки, которые необходимы для улучшения качества масел. Перебои с доставкой вызывали определенные трудности. Нынче все потребности завода обеспечивает собственная установка присадок. Коллектив ее на шесть суток опередил график и дал сверх плана десятки тонн продукции. Всю ее смежный участок принял с первого предъявления.

Начальник цеха Л. Желтовский дает справку. За год мощность установки возросла в полтора раза. Приведены в действие внутренние резервы. Среди тех, кто искал эти резервы, вводил их в дело, смена старшего оператора Е. Бочкова. Ей выпала честь нести и почетную вахту. В конце дня поступило сообщение: сверх плана выработана тонна присадок.

Поступают и другие рапорты.

Начальник установки депарафинизации У. Разимов и старший оператор Х. Халиков: сверх задания выработано 15 тонн продукции.

Начальник ковшевой установки А. Бобов и старший оператор Х. Галямов: есть тонна сверхпланового электродного кокса.

Коллективы всех установок, державших ударную вахту, рапортовали о перевыполнении заданий. За смену завод переработал сверх плана десятки тонн сырой нефти и наготовил из нее продукции на 5 тысяч рублей.

На митинге, который состоялся после смены, директор завода Р. Шахназаров сообщил, что во время этой вахты **завершено выполнение социалистических обязательств, принятых коллективом к столетию со дня рождения В. И. Ленина.** Большой группе передовых рабочих и ветеранов труда вручены памятные подарки.



На андижанском заводе «Электроаппарат» пущен новый цех, в котором изготавливаются детали для электроаппаратов из пластических масс. В этом цехе на прессах работает передовой производственник Юлдаш Ходжиматов. Ежедневно он дает полторы нормы.

Фото В. СИРОТКИНА.

ПОЛНЯТСЯ ОТАРЫ

ПОБЫВАТЬ за день на всех четырех фермах госплемзавода «Каракум» невозможно. И не только потому, что расстояния измеряются десятками километров, а потому, главным образом, что в этих далеких степных урочищах обязательно встретишь потомственных каракулеводов, влюбленных в свое нелегкое дело и способных рассказывать о нем часами.

Самая дальняя ферма — четвертая, что на участке Тегманча, километрах в семидесяти от центральной усадьбы. Управляющий Халил Набиев рассказывает о делах сегодняшних.

Забот прибавилось. Надо оставить на доращивание как можно больше ягнят. Вначале решили оставить на выращивание 5 тысяч голов, 70 процентов к общему количеству суягных овец. А недавно провели собрание чабанов и дали слово увеличить стадо молодняка до 8.500—9.000. А маточного поголовья чуть больше 8 тысяч.

В то, что обязательство будет выполнено, можно верить. На день моего приезда на каждую сотню окотившихся овец уже приходилось по 105 ягнят.

Нынешний год каракулеводы объявили годом воспроизводства стада и своей цели добиваются настойчиво. Десять отар высокопородных каракульских овец выпасается на участке «Хатам», на территории первой фермы. Маточное поголовье достигает почти 7 тысяч. Старший чабан, депутат Верховного Совета Узбекской ССР Пулат Ганджиев рассказывает:

— В прошлом году приплод в моей отаре был ниже, чем в других. А нынче мы с помощником решили получить не меньше 160 ягнят от каждой сотни овец. На выращивание оставляем не менее 115 ягнят на сотню маток.

Его примеру следуют и другие чабаны. На первой ферме это Ураз Чулиев, в отаре которого уже окотилось 180 овец, а ягнят насчитывается 220. На соседней, второй — Чули Аллаяров и Нормурад Арзыкулов, которые также много ягнят оставляют на выращивание.

Когда мы с главным зоотехником племзавода Саидом Таджиевым встречались в степных урочищах с чабанами, нельзя было не заметить их глубокой озабоченности.

— Плохая пока степь, очень плохая степь, — то и дело повторяли старые животноводы. — Ягнятам не одно молоко нужно, скоро травки зеленой запросят... Дождь нужен!

Прошло несколько дней, и обильные дожди оросили каракумские пастбища. Значит — быть доброму травостою, расти и крепнуть ягнятам.

В. ПЕТРОВ.
Соб. корр. «Правды Востока».
Кашкадарьинская область.

НА СЕВЕ

ЭФФЕКТ ПОИСКА

АНГОР, 6 апреля. (По телефону от соб. корр.). Все хозяйства Термезского района включились в посевную. Более сотни экипажей закладывают семена в почву. Вот-вот на поля выйдут еще 140 агрегатов.

Успешно действуют сеяльщики колхозов имени Жданова, «Намуна», «Кызыл юлдуз», «40 лет Октября», совхоза «Талимаран». Многие механизаторы перевыполняют нормы.

Обсуждая Письмо ЦК КПСС, Совета Министров СССР, ВЦСПС и ЦК ВЛКСМ «Об улучшении использования резервов производства и усилении режима экономии в народном хозяйстве», термезские земледельцы наметили широкую программу повышения урожайности полей. В частности, по предложению опытных хлопкоробов нынче было решено отказаться от так называемых подпитывающих поливов, сеять только после влагозарядкового орошения. Агротехнический и экономический эффект от этого значителен. Всходы по такой влагозарядке получаются здоровые, дружные, отпадает надобность в пересевах, ремонте посевов, на что в прошлые годы расходовалось много сверхплановых семян, излишнего труда. Полный переход на предпосевное влагозарядковое орошение, по подсчетам агрономов, позволит хозяйствам сберечь десятки тысяч рублей.

Погода диктует земледельцам юга своеобразный подход к агротехнике сева. Заблаговременные поливы исключаются: при необычно высоких температурах, установившихся сейчас, почва поспевает слишком быстро, влага интенсивно испаряется.

В хозяйствах поступают так. Площадь каждой бригады разбивается на 3—4 карты. В то время как на первой карте работает посевной агрегат, вторая, только что политая, поспевает, на остальных трудятся поливальщики. Закончится сев на первой карте, экипаж сразу же переходит на вторую, а там — и на третью, четвертую... Такое чередование позволяет, не проигрывая в темпах сева, получить большой выигрыш в качестве, предотвратить испарение влаги, семена ложатся в хорошо поспевшую почву.

С начала посевной в хозяйствах района выдерживается четкий рабочий ритм. Большинство бригад укладывается в графики. Все посевные работы намечено завершить за 10 дней.

СОВЕЩАНИЕ ТАШКЕНТСКИХ ОВОЩЕВОДОВ

Вчера в Ташкенте состоялось совещание передовиков-овощеводов Ташкентской области, обсудившее меры по увеличению производства картофеля, овощей, фруктов и винограда. С докладом выступил председатель Ташкентского облисполкома Э. Т. Шайхов.

Участники совещания приняли обязательства овощеводов столичной области на юбилейный год.

На совещании выступил кандидат в члены Политбюро ЦК КПСС, первый секретарь ЦК Компартии Узбекистана Ш. Р. Рашидов. (УзТАГ).

ГОТОВИМСЯ К ВЫБОРАМ

АГИТПУНКТЫ СТОЛИЦЫ

КУМАЧОВЫЕ транспаранты с надписями «Агитпункт» появились над 350 зданиями столицы Узбекистана. Во многих из них прошли первые встречи избирателей, посвященные предстоящим выборам в Верховный Совет СССР.

Такая встреча состоялась в постоянно действующем агитпункте махалли имени М. Литвинова Октябрьского района. Свою новую программу, посвященную ленинскому юбилею, показали собравшимся жителям махалли участники художественной самодеятельности. Первые вечера прошли в агитпунктах, открытых при школах №№ 5 и 80 новых жилых массивов Ц-4 и Ц-5. Здесь проведены лекции и беседы об избирательном законе, о ходе выполнения обязательств, принятых в социалистическом соревновании за достойную встречу 100-летия со дня рождения В. И. Ленина.

В городе начали действовать около пятидесяти клубов избирателей. Много их в Куйбышевском районе Ташкента. В таких клубах при Дворце культуры ташкентских кабельщиков, школе № 225 состоялись лекции для избирателей о международном положении, о 25-летии со дня победы советского народа над фашистской Германией в Великой Отечественной войне.

Массово-политическую работу среди избирателей проводят сейчас 25 тысяч агитаторов и политинформаторов Ташкента. О том, как развертывается эта работа, шла речь на районных совещаниях и семинарах секретарей партийных организаций, а также на собраниях партийного актива.

(УзТАГ).

На сессии Президиума ВСМ

5 АПРЕЛЯ сессия Президиума Всемирного Совета Мира, посвященная 100-летию со дня рождения В. И. Ленина, продолжала свою работу.

Были подведены итоги дискуссии по вопросу о положении на Ближнем Востоке. Выступившие представители национальных организаций мира Дара Тауфик (Иран), М. И. Котов (СССР), Мурад Куатли (Сирия), арабский общественный деятель Абд аль-Керим аль Кармн, Мария Табет (Иран), Фавзи Эльтом (Судан) и другие разоблачили политику империалистической агрессии, которую Израиль с помощью правящих кругов США проводит в отношении арабских народов.

Известный бельгийский общественный деятель Морис Ламбийот в своем выступлении информировал о работе, проведенной по осуществлению решений Венской конференции за безопасность и сотрудничество в Европе.

Выступавшие, выражая единодушное мнение участников сессии, одобрили решения Венской конференции и высказались за созыв широкого авторитетного международного совещания по вопросам европейской безопасности.

На пленарном заседании рассматривалась проблема разоружения на современном этапе борьбы за мир и безопасность. Первым с докладом выступил представитель Всепольского комитета мира профессор Болеслав Ивашкевич.

Основной доклад по проблеме национальной независимости на пленарном заседании сделал Марселину Душ Сантуш (Мозамбик).

6 апреля сессия продолжала свою работу.

(ТАСС).

ВЫСШАЯ НАГРАДА РОДИНЫ



СОРОК ЛЕТ НАЗАД, 6 апреля 1930 года, постановлением Президиума ЦИК СССР был учрежден орден Ленина. 5 мая того же года утвердили его статут, согласно которому эту награду получают «отдельные граждане, коллективы, учреждения, предприятия и общественные организации Союза ССР за особые заслуги в социалистическом строительстве».

Орденом Ленина № 1 23 мая 1930 года наградили газету «Комсомольская правда» в связи с ее пятилетним юбилеем и за активное содействие в усилении темпов социалистического строительства, развитии соревнования, улучшении советского государственного аппарата. Первыми кавалерами этого ордена стали работники сельского хозяйства системы «Зернотрест», рабочие-нефтяники Азербайджана и Грозного.

Высшей награды Родины были удостоены выдающиеся деятели Коммунистической партии и Советского государства С. М. Киров, М. И. Калинин, Г. К. Орджоникидзе, А. А. Жданов, К. Е. Ворошилов, комсомольский руководитель А. В. Косырев.

В 1936 году было утверждено Положение о звании Героя Советского Союза, в котором предусматривалось, что Героям Советского Союза вручается орден Ленина. Это же предусмотрено и в Положении о звании Героя Социалистического Труда. Вместе с Золотыми Звездами ордена Ленина получили первые Герои Советского Союза летчики А. В. Ляпидевский, Н. П. Каманин, М. Т. Слепнев, М. В. Водопьянов, И. В. Доронин, В. С. Молоков, С. А. Леваневский, первые Герои Социалистического Труда — конструкторы В. А. Дегтярев, Ф. В. Токарев, А. С. Яковлев, Б. Г. Шпитальный и другие.

В годы Великой Отечественной войны орденом Ленина отмечались боевые подвиги советских воинов и полководцев, славные дела тружеников тыла. В послевоенное время орден с изображением вождя засиял на груди тех, кто восстанавливал и развивал народное хозяйство.

Среди кавалеров ордена — выдающиеся деятели международного коммунистического и рабочего движения, видные государственные и общественные деятели В. Гомулка, Г. Гусак, Г. Димитров, Д. Ибаррури, Я. Кадар, М. Кашен, И. Копленинг, Г. Матерн, Ф. Мюнних, Л. Свобода, М. Спыхальский, Тон Дык Ханг, Г. Трайков, В. Ульбрихт, Хо Ши Мин, Ю. Цеденбал, Х. Чойбалсан.

С апреля 1930 года по 1 января 1970 года высшую награду получили более 360 тысяч человек. Это рабочие, колхозники, деятели науки и культуры, представители Вооруженных Сил. Звание Героя Советского Союза присвоено 12.423 человекам, звание Героя Социалистического Труда — 13.627.

В связи с 50-летием первой русской революции и полувековым юбилеем Великого Октября орденом Ленина награждено свыше двух тысяч ветеранов.

Орден вручен 750 коллективам трудящихся, общественным организациям. В их числе профсоюзы СССР, ЕЛКСМ (трижды), Всесоюзная пионерская организация имени В. И. Ленина, творческие союзы.

Высшая награда на знаменах всех союзных, автономных республик и краев, 113 областей, Москвы, Ленинграда, Киева, Минска, Волгограда, Севастополя, Одессы, Кишинева, Комсомольска-на-Амуре, Тулы.

(ТАСС).

В СОВЕТЕ МИНИСТРОВ РЕСПУБЛИКИ

ЗЕРКАЛО КОЛХОЗА

В ПОСЛЕДНИЕ годы заметно улучшился производственный и бухгалтерский учет в колхозах республики. Заслуживает положительной оценки практика ежеквартальных смотров состояния учета, отчетности и экономической работы, проводимых в колхозах Самаркандской области. Здесь хозяйствам, добившимся лучших показателей в постановке учета, присуждаются переходящие вымпелы областных организаций.

Вместе с тем в республике есть колхозы, в которых учет налажен еще недостаточно. Это приводит к несвоевременному и неполному учету выполненных работ, трудовых затрат, основных средств, земельных угодий и посевных площадей, численности поголовья скота, расхода горючего и использования техники.

Без хорошего учета продукции не только затрудняются экономический анализ и проведение мероприятий по организации внутрихозяйственного расчета, но и не гарантируется сохранность общественной собственности, искажаются показатели производительности труда и себестоимости продукции.

Районные машиносчетные станции, позволяющие механизировать счетно-вычислительные работы, колхозы используют крайне плохо.

Совет Министров Узбекской ССР обязал Министерство сельского хозяйства республики принять меры для дальнейшего улучшения производственного и бухгалтерского учета в колхозах, помочь хозяйствам, в которых учет в неудовлетворительном состоянии. Предложено в 1970—1971 годах провести переаттестацию главных и старших бухгалтеров хозяйств, помочь счетным работникам повысить квалификацию.

ОХРАНЯТЬ РЫБУ

В РЕСПУБЛИКЕ все большее развитие получает рыбное хозяйство. Увеличиваются запасы рыбы в водоемах. Однако еще немало случаев, когда отдельные граждане грубо нарушают правила рыболовства, вылавливают или уничтожают рыбу ценных видов. Особенно большой ущерб этому делу наносят браконьеры.

Совет Министров Узбекской ССР в соответствии с постановлением союзного правительства обязал Узбекское бассейновое управление «Узбекрыбвод» усилить охрану рыбных запасов в водоемах и особенно борьбу с браконьерами и нарушителями правил рыболовства, укрепить органы рыбоохраны квалифицированными кадрами.

Совет Министров Каракалпакской АССР, облисполкомы и Министерство внутренних дел республики должны усилить помощь органам рыбоохраны в этом деле. Министерству торговли, Узбекбрлясу предложено запретить продажу неводов, сетей, бредней, накидок, пауков, сачков и других орудий лова, применение которых не разрешается правилами. Продажа подвесных и стационарных лодочных моторов мощностью более 20 л. с. будет производиться с ведома органов рыбоохраны. Намечены и другие мероприятия, направленные на усиление охраны рыбных запасов в водоемах республики, на борьбу с нарушителями правил рыболовства и браконьерства.

Утверждена такса для начисления размера взыскания с граждан за ущерб, причиненный ими незаконным выловом или уничтожением рыбы ценных видов. Например, за каждую незаконно выловленную или уничтоженную рыбу, независимо от веса и размера, будет взыскиваться: за усача — 20 рублей, за сома — 10 рублей, сазана, белого и черного амура, толстолобика, жереха, щуку, маринку — по 5 рублей, за карася и змееголова — по 3 рубля.

ПЕРЕДОВОЙ ОПЫТ—НА ВДНХ

ВО ВСЕСОЮЗНОМ общественном смотре культуры производства, проведенном в честь 100-летия со дня рождения В. И. Ленина, участвовали коллективы многих предприятий и организаций промышленности, строительства, транспорта, связи и сельского хозяйства республики. Многое сделано для выявления и использования внутренних резервов механизации и автоматизации производственных процессов, совершенствования технологии и организации производства, сокращения тяжелых и трудоемких ручных операций. Все это способствовало улучшению условий труда, росту его производительности, повышению качества продукции.

В целях обобщения и распространения передового опыта по повышению культуры производства и улучшению условий труда в сентябре этого года на ВДНХ республики организуется широкий показ итогов смотра.

Совет Министров Узбекской ССР и Узсовпроф обязали министерства и ведомства совместно с республиканскими комитетами профсоюзов определить лучшие предприятия и организации, достижения которых должны быть показаны на ВДНХ, и обеспечить оформление их экспозиций. Экспонаты, кинофильмы и пристендовая литература должны быть представлены до 1 августа.

ЛЕТНИЙ ОТДЫХ ДЕТЕЙ

СОВЕТ Министров Узбекской ССР и Узсовпроф утвердили задание по организации дополнительного летнего отдыха детей, не предусмотренного народнохозяйственным планом на 1970 год. Намечается отдых ребят в загородных пионерских лагерях, городских пионерлагерях при школах, парках, домоуправлениях, в колхозных и межколхозных пионерских лагерях.

Для старшеклассников организуются лагеря труда и отдыха. Отдых детей будет организован также при ЖЭКах и махаллинских комитетах, на школьных площадках.

Для руководства подготовкой, организацией и проведением летнего отдыха детей создана республиканская комиссия. На местах создаются областные, городские и районные комиссии.

ХРОНИКА

ПРАВИТЕЛЬСТВО утвердило план повышения квалификации руководящих работников и специалистов промышленности, строительства, транспорта, связи и торговли республики на 1970 год. Всего обучаться на факультетах и курсах повышения квалификации будут 20.687 человек.

УКАЗ ПРЕЗИДИУМА ВЕРХОВНОГО СОВЕТА УЗБЕКСКОЙ ССР

О присвоении почетного звания «Заслуженный юрист Узбекской ССР» группе работников суда, прокуратуры и военной юстиции

За долголетнюю и плодотворную работу в органах суда, прокуратуры и военной юстиции и заслуги в деле укрепления социалистической законности присвоить почетное звание «Заслуженный юрист Узбекской ССР»:

Бигматову Ахмеду — заместителю председателя Самаркандского областного суда.

Зажицкому Николаю Станиславовичу — члену военного трибунала Краснознаменного Туркестанского военного округа.

Муртазиной Розе Авзаловне — заместителю председателя Ташкентского городского суда.

Панасенко Роману Сергеевичу — старшему помощнику прокурора Узбекской ССР.

Председатель Президиума Верховного Совета Узбекской ССР Я. НАСРИДДИНОВА.

Секретарь Президиума Верховного Совета Узбекской ССР Р. САХИБАЕВ.

г. Ташкент, 6 апреля 1970 г.

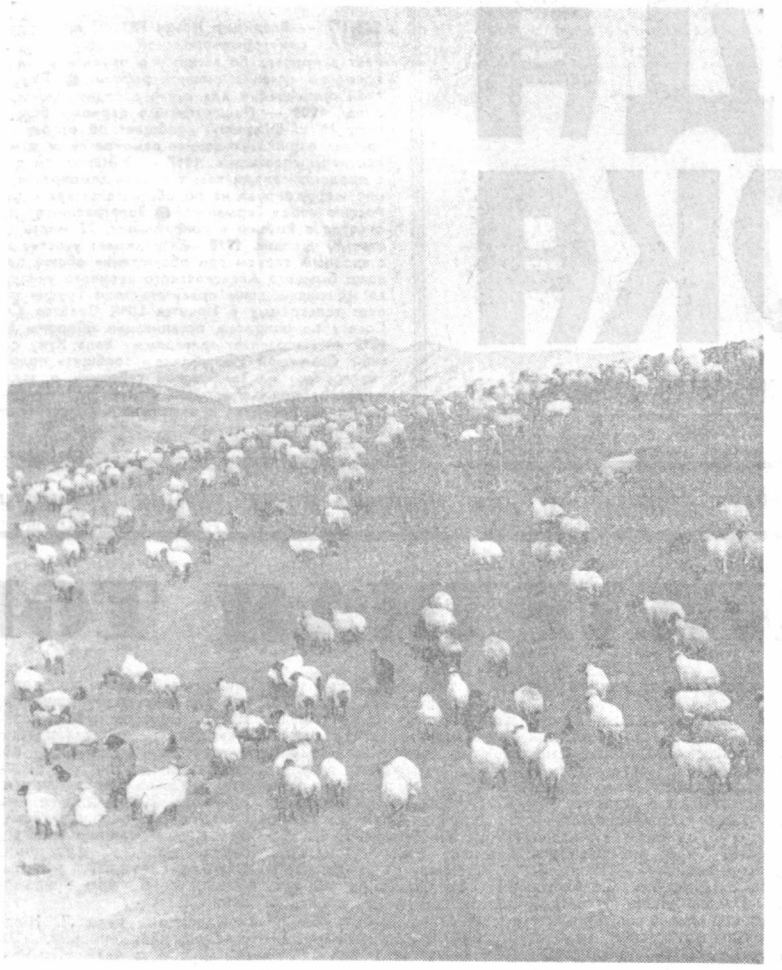

В отарах государственного племенного завода имени Ю. Гагарина Шурчинского района успешно идет окот овец. Чабаны намерены от каждой сотни ягнят. Много молодняка будет оставлено на выращивание. На снимке: отары овец на выпасе.
Фото Ф. ЛУТФУЛЛАЕВА.

ПРОБЛЕМА КОКОНА

Ключ к рентабельности шелкомотальных фабрик—в прямых связях с колхозами

УСПЕХ экономической реформы в шелкомотальной промышленности в решающей степени зависит от взаимоотношений предприятий с сырьевой базой. Иными словами, наша производственная деятельность, экономическая эффективность фабрики полностью зависят от качества поставляемых коконов. Как бы коллектив ни трудился, его работа во многом определяется факторами, на которые мы влиять не можем.

Коконы тутового шелкопряда выращивают колхозы и совхозы. Первичную обработку и сдачу их промышленности производит посредник — заготовительная система. Как правило, первичная обработка коконов заготовительными базами областного управления шелководства ведется на примитивном оборудовании. А отсюда ухудшение качества дорогостоящего сырья.

Если взять отчетные данные нашей фабрики за последние пять лет, то получится такая картина. Коконы, обработанные на первичной базе фабрики, в среднем дали выход продукции на два процента больше, чем коконы, которые прошли обработку на базах областного управления шелководства. Эта разница в выходах только по нашей фабрике составляет за год полмиллиона рублей!

К сожалению, колхозы и совхозы не всегда выращивают коконы высокого качества. А теперь добавьте к этому ухудшение качества коконов во время их первичной обработки, и вы поймете, как отрицательно сказывается это на всех технико-экономических показателях шелкомотальных предприятий.

Как избежать такого положения? Думается, что базы первичной обработки должны находиться у шелкомотальной промышленности. Следует все дело сосредоточить в руках одного хозрасчетного управления (или объединения) по опыту хлопкоперерабатывающей промышленности. Переход на прямые связи «колхоз—фабрика» диктуется жизнью. Такая система заготовки и обработки сырья, кроме улучшения качества коконов, даст возможность усовершенствовать очень дорогой сейчас процесс пробной размотки, который в основном производится для расчетов между поставщиком и покупателем.

На время пробной размотки отвлекаются сотни людей как от системы шелководства, так и от промышленности. Это стоит больших средств. Но главная беда в том, что все шелкомотальные предприятия вторую половину года работают без хозяйственного расчета — нет цены на коконы. Она выясняется не ранее ноября—декабря. Значит, только в конце года становится известной истинная себестоимость.

С. коконами урожая 1969 года получилось еще хуже. Даже сейчас, накануне нового сезона заготовок, еще не определена цена на них, не испытаны прошлогодние образцы. Коконы переработаны промышленностью, но нет паспортов, служащих для установления окончательной цены.

В сложившихся условиях трудно говорить о повышении рентабельности шелкомотальной промышленности.

Недавнее постановление ЦК КП Узбекистана и Совета Министров республики еще раз подчеркнуло огромную роль шелководства. Выполнение намеченных мер явится значительным шагом вперед. В том числе и на пути к прямым связям.

И. КУПРИН.
Главный инженер Ферганской шелкомотальной фабрики.

●

ВОПРОС, который поднимает в своем письме в редакцию И. Куприн, далеко не нов, и не внезапно возник. О переходе на прямые связи «колхоз—фабрика» говорят давно и производственники, и заготовители, и сами шелководы. Конечно, дело это нелегкое, но в конце концов решать его надо в интересах дальнейшего развития шелкомотальной промышленности, повышения ее эффективности.

Ферганскую шелкомотальную фабрику много раз критиковали за низкую эффективность производства. Причин тут много: и недостатки в организации труда, и нехватка рабочих рук, и слабая отдача станочного парка. В немалой степени на экономических и производственных показателях отразилась система выращивания, заготовок и переработки коконов. Пять лет фабрика работает в убыток.

Нынче наметились некоторые сдвиги к лучшему. Выполняется план реализации продукции, по сравнению с прошлым годом снижен удельный расход коконов на килограмм продукции. Но это только начало. Предстоит еще большая, настойчивая работа.

Предложение И. Куприна поддерживают многие специалисты. Видимо, оно соответствует современным принципам организации производства, развития прямых связей между сельским хозяйством и промышленностью. В самом деле, почему колхозы и совхозы могут сдавать хлопок непосредственно перерабатывающим заводам, а шелк-сырец нет?

Система взаимоотношений в шелковой промышленности и т и требует усовершенствований. Перестройка назрела.

И. СКУДОВИЧ.
Соб. корр. «Правды Востока».

ГЕКТАРУ РОДИТЬ ВДВОЙНЕ

Опыта золотые россыпи

НАМЕЧАЕМОЕ Коммунистической партией и Советским правительством интенсивное развитие сельскохозяйственного производства предполагает внедрение во всех колхозах и совхозах достижений науки и передового опыта, высокой культуры земледелия и животноводства, резкое повышение урожайности и увеличение выхода продукции с каждого гектара при всемерной экономии затрат труда и средств.

Немалый опыт накоплен в этом отношении и в совхозе-техникуме «Пахтаарал». Мы широко испытываем, в частности, совместные посевы различных культур.

В МИНУВШЕМ году успешно применен совместный посев кукурузы и свеклы в отделении имени Коминтерна.

Для этого одна из карт, высвобожденная из-под хлопчатника, в начале декабря была вспахана под зябь на глубину 32—35 см с одновременным боронованием. Весной на этом участке провели боронование в два следа, а затем через четыре дня—чизелевание на глубину 13—14 см с одновременным боронованием и шлейфованием. Под чизелевание внесли по 200 кг аммиачной селитры и по 300 кг суперфосфата на гектар.

К севу приступили 6 мая. Сеяли кукурузной сеялкой по мерной проволоке, с междурядьями и междугнездьями 70 см. Семена кукурузы сорта «Одесская-10» заделывали на глубину 6—8 см. Одновременно с севом в почву внесли аммофос из расчета 40 кг на гектар. Расход семян — 26 кг на гектар.

В этот же день, с небольшим разрывом, приступили к севу свеклы. Использовали опять же кукурузную сеялку, но сеяли рядовым способом. Агрегат шел по следу предыдущей сеялки, высевавшей кукурузу. При этом ряды посева совпадали почти полностью (отклонение не превышало 5—6 см от рядка кукурузы). Сорт свеклы — полусахарная. Семена заделывали на глубину 4—5 см, расход их на гектар — 14 кг. Всходы получены без подпитывающего полива.

Первую культивацию провели 27 мая, ручную полку сорняков — 17—19 июня, нарезку борозд с внесением сульфата аммония из расчета 300 кг на гектар — 24 июня и первый полив по бороздам — 4—7 июля.

Кукурузу убирали силосоуборочным комбайном с 25 июля по 6 августа, получили зеленой массы с початками молочновосковой спелости по 322 центнера с гектара.

Оставшаяся на поле свекла требовала срочного полива. Второй полив начали 9 августа, т. е. на третий день после окончания уборки. После наступления спелости почвы, 20 августа, провели вторую культивацию и 21 августа — подкормку аммиачной селитрой из расчета 260 кг на гектар с одновременной нарезкой борозд. К третьему поливу приступили 23 августа. Таким образом, межполивной период свеклы после уборки кукурузы составил 14 дней. Всего на участке провели шесть поливов. Четвертый, пятый и шестой поливы проводили в сентябре и октябре.

К уборке урожая приступили 12 октября. Получили по 600 центнеров корнеплодов с гектара.

Итак, с каждого гектара за один сезон мы получили по 322 центнера зеленой массы кукурузы и по 600 центнеров корней свеклы, что в переводе на кормовые единицы составляет 157 центнеров.

Внедрив совместные посевы кукурузы и свеклы, земледельцы совхоза-техникума «Пахтаарал» получили с каждого гектара по 322 центнера зеленой массы и 600 центнеров корней, что в переводе на кормовые единицы составляет 157 центнеров. ● Совмещенные, одновременные посевы кукурузы и люцерны позволили пахтааральцам получить с одного гектара от 326 до 389 центнеров высокопитательной зеленой массы, в том числе на части площади — с кукурузными початками молочновосковой и восковой спелости.

В КОМПЛЕКСЕ мероприятий, направленных на поддержание высокой производительности орошаемых земель и особенно предотвращение их дальнейшего засоления, важное значение имеет введение на поливных землях правильных севооборотов с преобладанием хлопчатника и люцерны, а также высокоурожайных зерновых культур.

Рассоляющее действие люцерны в комплексе с правильными поливами объясняется тем, что корни этой культуры, проникая в почву на значительную глубину, берут много влаги и растворенных в ней солей, часть которых удаляется затем с урожаем надземной массы, а часть вымывается в глубокие слои почвы нисходящим током воды.

Однако необходимо учитывать, что люцерна уменьшает засоленность почвы только при частых сплошных поливах и своевременных укосах. Частыми поливами достигается лучшее рассоление верхних слоев почвы вследствие вымывания из них солей в глубокий горизонт; при своевременном же, в начале цветения, скашивании люцерны больше используется вода из нижних горизонтов почвы, также с растворенными в ней солями.

Стремление к более интенсивному, производительному использованию поливных земель, расширению посевов на них зерновых культур во многих случаях делает целесообразным проведение на поливных землях посевов люцерны или травосмесей с ней под покров зерновых культур.

Результаты многочисленных опытов, проведенных в различных районах хлопкосеяния, показали, что покровные посевы на засоленных землях выгодны еще и тем, что при этом усиливается мелиоративное значение люцерны вследствие быстрого образования сплошного зеленого покрова, уменьшающего испарение влаги с поверхности почвы и, следовательно, затрудняющего подъем солей наверх.

В последние годы в Средней Азии испытывались посевы люцерны под покров кукурузы в различных вариантах. Вот результаты некоторых из них.

В опытах Ташкентского сельскохозяйственного института при посеве люцерны в растущую кукурузу (повторный посев) в конце августа, когда кукуруза достигла высоты 76—160 см, люцерна в первом году пользования давала по 100—130 центнеров сена с гектара. В колхозе имени Карла Маркса Калининского района люцерну посеяли вслед за повторным посевом кукурузы на зеленый корм и получили в первом году пользования по 90 центнеров сена с гектара.

В нашем хозяйстве особого внимания заслуживает опыт отделения имени Коминтерна, где в 1969 году был проведен одновременный сев люцерны с кукурузой. Для этого участок, высвобожденный из-под хлопчатника, был вспахан под зябь на глубину 32—35 см с одновременным боронованием. Промывной полив не проводили, и, несмотря на это, весной боронование здесь можно было начать только 7 мая.

Перед боронованием в почву внесли удобрения из расчета: аммиачной селитры — 300 кг и суперфосфата—200 кг на гектар. 9 мая боронование пришлось повторить, так как после первого продольно-поперечного боронования прошел ливень, и почва уплотнилась.

Посев на участке проводился в два приема. 12—13 мая посеяли кукурузу («Одесская-10») по мерной проволоке, с междурядьями и междугнездьями 70 см. На каждый гектар израсходовали по 32 кг семян, которые заделывали на 3—5 см. Вообще такую глубину заделки семян кукурузы мы считаем недостаточной, но в условиях прошлого года провести более глубокую предпосевную обработку не представилось возможным. Одновременно с севом внесли аммофос по 25 кг на гектар.

После сева кукурузы для выравнивания поверхности почвы поперек рядков провели боронование, а затем (14—15 июня) посеяли люцерну в смеси с райграсом. На гектар израсходовали 29 кг семян люцерны и 2 кг райграса. Всходы кукурузы и люцерны получились вполне удовлетворительными.

В дальнейшем уход за посевами заключался в поливах. Всего на этом участке за период вегетации провели четыре полива: первый — дождеванием, с нормой 450 кубометров воды на гектар, остальные три — напуском по палам.

Убирали урожай в два срока. Первый — на площади 14 га — в период с 11 по 16 июля. В это время кукуруза находилась в стадии образования початков. С каждого гектара получили по 206 центнеров зеленой массы. На остальной части (29 гектаров) уборку проводили с 5 по 31 августа, то есть через полтора месяца после первого срока. В это время початки кукурузы достигли молочновосковой и восковой спелости. Урожай массы вместе с початками составил 333 центнера на гектаре.

После уборки кукурузы на этой площади отросла люцерна, и с площади ранней уборки (14 гектаров) дополнительно сняли два ее укоса, что составило 120 центнеров зеленой массы, или 30 центнеров сена с гектара, а с площади поздней уборки — 56 центнеров зеленой массы, или 14 центнеров сена-люцерны с гектара.

Таким образом, при совмещенном, одновременном севе люцерны с кукурузой в первый же год удалось снять с каждого гектара от 326 до 389 центнеров зеленой массы. При этом оказалось, что на густоту стояния и развитие люцерны покровная кукуруза сколько-нибудь заметного влияния не оказала.

А. СПИЦИН, директор совхоза «Пахтаарал». Б. ТУРЕХАНОВ, главный агроном совхоза. Б. КОЗЛОВ, старший агроном отделения имени Коминтерна.

НАВСТРЕЧУ ЮБИЛЕЮ

ЛЕНИНСКИЙ ЗАЧЕТ

НУКУС, 6 апреля. (По телефону от спец. корр.). Юноша с ильичевой книгой в руках... Образ, ставший знаменем нашего времени. Одиннадцать тысяч комсомольцев — молодых тружеников, учащихся столицы Каракалпакской автономной республики — принимают сейчас участие во Всесоюзном ленинском зачете. Юбилей вождя революции они стремятся встретить новыми достижениями в труде, учебе, обогащенные идейно.

Много добрых дел на счету у девушек Нукусской швейной фабрики, молодых рабочих и специалистов предприятия централизованного техобслуживания автотранспорта, мелькомбината. Молодежь успешно выполняет обязательства. Во многих организациях прошли теоретические конференции по ленинским работам, созданы клубы по изучению трудов вождя, пять ленинских музеев, десятки комнат и уголков Ильича, 18 политических библиотечек.

Недавно бюро Нукусского горкома партии рассмотрело вопрос о ходе ленинского зачета в городской комсомольской организации. В принятом решении намечены пути дальнейшего повышения политической активности молодежи, указано на необходимость организованного подведения итогов зачета и широкого участия комсомольцев Нукуса во Всесоюзном комсомольском собрании.

БЕСЕДЫ О ВОЖДЕ

КАРШИ, 6 апреля. (По телефону от соб. корр.). Около 600 лекций и докладов, более 1.500 информаций и бесед, сотни тематических вечеров, посвященных знаменательной дате — славному ленинскому юбилею, проведено за последнее время в Гузарском районе. Партийные организации района стараются полнее удовлетворить повышенный интерес тружеников к жизни и деятельности Ильича, его теоретическому и идейному наследию. Пропаганду Тезисов ЦК КПСС к 100-летию со дня рождения Владимира Ильича Ленина продолжают вести 60 нештатных лекторов и политдокладчиков райкома партии, более 300 членов общества «Знание».

В колхозе имени Ленина большую аудиторию собирают выступления Ш. Ходжакулова, И. Тураева, Б. Намазова. В колхозе имени Карла Маркса хорошо зарекомендовали себя активисты идеологического фронта Х. Мелиев и С. Раджабов. В хозяйстве имени XXII партсъезда заслуженной популярностью пользуются политические информации С. Буриева и Ш. Гадиева.

СОВЕТ ПО АТЕИЗМУ

ТЕРМЕЗ, 6 апреля. (По телефону от соб. корр.). Десятки агитаторов и лекторов партийных организаций Шурчинского района проводят научно-атеистическую работу среди населения. Как лучше координировать их деятельность, изучать действенность различных форм работы, обобщать и распространять накопленный опыт? Районный комитет партии решил создать в этих целях научно-методический совет по атеизму. Бюро райкома утвердило состав совета, перспективный план его работы. В совет вошли наиболее опытные пропагандисты, руководители партийных организаций, журналисты.

Совет будет обсуждать и утверждать лекции на естественно-научные и антирелигиозные темы, заниматься социологическими исследованиями в области антирелигиозной пропаганды, разрабатывать рекомендации для секций научного атеизма, действующих на предприятиях, стройках, в колхозах, совхозах, школах. Намечается регулярно проводить семинары-совещания пропагандистов атеизма, на которых можно было бы обмениваться опытом.

Сейчас совет готовит научно-теоретическую конференцию «Атеистические заветы В. И. Ленина».

«ПРАВДЕ ВОСТОКА» ОТВЕЧАЮТ

«ГДЕ ВЫХОД ИЗ ТУПИКА?»

ТАК называлась критическая корреспонденция, опубликованная в нашей газете 21 января.

Как сообщил редакции главный инженер управления «Каракалпакпромстройкомбинат» И. Моргунов, на собрании актива управления рассматривались организация и качество строительства ряда объектов в совхозе «Октябрь». Установлены сроки переделки тех объектов, которые построены недоброкачественно, с отнесением расходов за счет виновных. За срыв графика и плохое качество строительства школы на начальника передвижной механизированной колонны № 14 Ж. Жолыбекова наложено строгое взыскание.

НА СОИСКАНИЕ ГОСУДАРСТВЕННОЙ ПРЕМИИ ИМЕНИ БЕРУНИ

НАСТОЛЬНАЯ КНИГА НЕВРОПАТОЛОГА

МОНОГРАФИЯ профессора Н. М. Маджидова «Хронический фиброзирующий лептоменингит-арахноидит задней черепной ямки», выпущенная издательством «Медицина Узбекистана» в 1968 году, посвящена одной из чрезвычайно важных проблем клинической неврологии. Заболевание, которое стало предметом исследования талантливого невропатолога, может протекать с нарастающим снижением зрения до слепоты, потерей слуха, сильнейшими головными болями, судорогами, может делать инвалидами людей в расцвете лет. Нередко причиной болезни мозга является грипп. Предотвращению и лечению этого тяжелого недуга и посвящена работа Н. М. Маджидова, созданная в результате многолетних наблюдений над больными и экспериментальных исследований.

Несмотря на то, что такое заболевание мозга встречается довольно часто, некоторые вопросы, касающиеся причин, механизма развития, распознавания, профилактики и лечения, не были известны ни у нас, ни за рубежом. До настоящего времени имело оно даже неправильное название «арахноидит». Н. М. Маджидов рекомендовал более точную терминологию, которая правильно ориентирует как научных исследователей, так и специалистов-невропатологов в сущности заболевания и в правильном решении вопросов профилактики и лечения болезни.

Автор по-новому трактует циркуляцию спинно-мозговой жидкости в головном мозгу и при воспалительной водянке мозга, делает подробный анализ расхождений диагноза между описываемой болезнью и столь грозным заболеванием, как опухоль головного мозга. Это имеет очень большое значение: до недавнего времени почти у 80 из 100 больных даже в центральных нейрохирургических лечебных учреждениях она распознавалась не как воспалительный процесс, а как опухоль мозга.

Нельзя не отметить, что профессор Н. Маджидов впервые в мировой литературе показал развитие ряда патологических процессов, протекающих в головном мозгу.

Невропатологи положительно восприняли появление в свет новой книги. Они считают монографию профессора Н. Маджидова своей настольной книгой. И не случайно очередная Всесоюзная конференция невропатологов и психиатров Советского Союза, посвященная вопросам нейроинфекции, созывается в Ташкенте. Это — лишнее подтверждение тому, что клиника и лаборатория, возглавляемые профессором Н. Маджидовым, являются одним из ведущих в стране центров в разработке проблем нейроинфекции.

Таджикские невропатологи одобряют решение Ученого совета Ташкентского медицинского института о выдвижении работы профессора Н. М. Маджидова на соискание Государственной премии имени Беруни.

А. ПУЛАТОВ.
Профессор, главный невропатолог Министерства здравоохранения Таджикской ССР.

ПРИОРИТЕТ — У УЗБЕКСКИХ УЧЕНЫХ

В ТЕПЛОЭНЕРГЕТИКЕ сейчас очень важно обеспечить высокую надежность и экономичность энергоустановок при так называемых переменных условиях эксплуатации. В современных установках значительно расширен диапазон нагрузок парогенераторов; в одной топке применяют топливо различных видов. Это мешает поддерживать температуру перегретого пара в заданных пределах. Высокие тепловые перегрузки нередко приводят к авариям пароперегревателей.

Методы активного воздействия на топочные процессы, разработанные сотрудниками Среднеазиатского научно-исследовательского института природного газа во главе с кандидатом технических наук Р. Б. Ахмедовым, обеспечивают наиболее благоприятный тепловой режим работы парогенераторов и при переменных нагрузках, и при переходе с одного вида топлива на другой.

Исследователи создали специальные конструкции регулируемых горелочных устройств, которые прошли широкую проверку на теплоэлектростанциях страны. Особый интерес представляет конструкция, основанная на использовании эффекта взаимодействия вихрей, найденного Р. Б. Ахмедовым. Внедрение ее на Ленинградской ТЭЦ № 7 значительно повысило технико-экономические показатели станции. А такой широкий диапазон регулирования температуры не был еще достигнут ни одним из известных способов ни у нас в стране, ни за рубежом.

Методы регулирования факельных процессов, разработанные в СредазНИИгазе, находят все более широкое применение. По ним выдано около двадцати авторских свидетельств и шесть патентов крупнейших капиталистических государств.

...За последние годы в Узбекистане развилось новое крупное научное направление в области теплоэнергетики. Разработка, промышленное освоение и широкое внедрение серии новых конструкций регулируемых горелочных устройств, выдвинутые на соискание Государственной премии Узбекской ССР имени Абу Райхана Беруни, — лишнее тому свидетельство.

В. ПОМЕРАНЦЕВ.
Доктор технических наук, профессор, председатель секции Центрального правления научно-технического общества энергетической и электротехнической промышленности.
Ленинград.

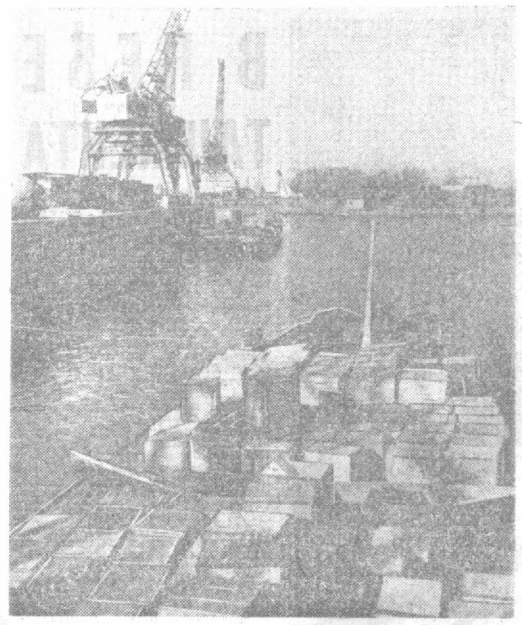

Оживленно в Термезском речном порту. Быстроходные теплоходы перевозят сельскохозяйственную и другую технику, минеральные удобрения, строительные материалы и другие грузы для хозяйств братских республик. Через Термезский порт осуществляются торговые связи с дружественным Афганистаном. На снимке: один из уголков Термезского порта.

Фото Х. ИСРАИЛОВА.

Школа молодого коммуниста

В КАРШИНСКОМ горкоме партии открылась годичная школа молодого коммуниста. Ее слушателями стали 150 кандидатов в члены партии и членов КПСС с партийным стажем менее трех лет.

К чтению лекций по марксистско-ленинской теории привлечены работники горкома партии, члены общества «Знание», лучшие пропагандисты. На первом занятии была прочитана лекция «В. И. Ленин — создатель и руководитель Коммунистической партии».

ОСТРЫЙ СИГНАЛ

ПРОПАДАЮТ ЦЕННЫЕ КОРМА

КРОМЕ янтака, о котором недавно писала «Правда Востока», на зиму издавна заготавливали у нас полынь — шувак и колючий каррак. Растения эти — грубостебельчатые. Как их заготавливать? Чем косить?

Продолжать кетменные заготовки нельзя: сено при этом получается малосъедобным, с землей, растения уничтожаются. А машин нет. Существующие, особенно широкозахватные сенокосилки, рассчитанные на уборку мягких трав, не годятся.

Есть у нас и мягкотравные сенокосы, но косят их не вовремя — ждут, когда травы вырастут побольше. И получается не мягкое питательное сено, а грубая солома. И все потому, что мало или вовсе нет машин.

Насколько мы знаем, машины для наших специфических сенокосов сконструированы, но дальше 10—15 экспериментальных образцов дело не пошло. Почему?

Говорят — заводы не хотят их делать, мотивируя отказ тем, что таких машин потребуется очень мало.

Этот довод несостоятелен. Таких машин потребуется даже в пределах Средней Азии тысячи. Но ведь в них заинтересованы и Кавказ, и Закавказье. И, конечно, они пошли бы за пределы СССР.

Когда же наше животноводство получит эти новые сеноуборочные машины? Когда же мы перестанем ежегодно терять ценные корма? Что предпринимает Министерство сельского хозяйства республики?

И. ГРАНИТОВ.
Член-корреспондент Академии наук Узбекской ССР, профессор.

Новости планеты

ЛЕНИНУ ПОСВЯЩАЕТСЯ

ХЕЛЬСИНКИ. Здесь в одном из крупнейших кинотеатров столицы Финляндии «Капитоль» показом фильма «Три песни о Ленине» открылся месячник советских фильмов, посвященный 100-летию со дня рождения В. И. Ленина.

РИМ. Последний номер ежемесячного журнала «Рассенья Совьетика» — органа общества «Италия — СССР» — целиком посвящен основателю Советского государства. Во вступительной статье главный редактор журнала профессор Умберто Черрони пишет: В. И. Ленин принадлежит не одной только России, но и всему миру — столь всеобъемлюще его влияние и столь бесконечна цепь исторических изменений, вызванных его деятельностью.

РАНГУН. «Бирманские поэты и столетие Ленина» — под таким названием в Рангуне массовым тиражом вышел сборник стихотворений поэтов Бирмы. В предисловии издательства подчеркивается, что идеи ленинизма «помогли, помогают и будут помогать народам Бирмы в их борьбе за свободу, демократию, мир, единство и социализм».

(ТАСС).

ТОРЖЕСТВА В БРАТИСЛАВЕ

БРАТИСЛАВА, 6 апреля. (ТАСС). От всего сердца мы выражаем восхищение и благодарность КПСС, советскому народу и славной Советской Армии за свободу, которую они принесли не только Братиславе, но и всей нашей родине, заявил член Президиума и секретарь ЦК КПЧ В. Биляк на массовом митинге в столице Словакии по случаю 25-й годовщины ее освобождения Советской Армией. Эти слова были встречены продолжительными аплодисментами.

В митинге приняли участие представители братиславских заводов и фабрик, посланцы других городов и областей Чехословакии, делегации Киева и Кракова, советских ветеранов войны — участников освобождения Братиславы.

Говоря о положении в стране, В. Биляк отметил, что КПЧ стремится к укреплению своего идейного и организационного единства на принципах марксизма-ленинизма, к политической и экономической консолидации страны, ее общественной жизни.

Участники митинга приняли письмо с выражением благодарности советскому народу.

ИТОГ БОЕВОГО ГОДА

КАИР, 6 апреля. (ТАСС). 5.062 операции провели арабские партизаны на оккупированных израильскими войсками арабских территориях с 4 апреля 1969 года по 3 апреля 1970 года. В ходе операций они уничтожили 2.692 израильских солдата и офицера, сбили 24 самолета, вывели из строя или повредили 58 танков и 1.973 различные машины. За это же время партизаны уничтожили 6 ракетных площадок, подорвали груженный ракетами грузовик.

Потери партизан составили 151 человек убитыми и 210 ранеными. Об этом говорится в переданном агентством МЕН заявлении представителя объединенного палестинского командования.

В заявлении отмечается, что по сравнению с предыдущим годом число проведенных операций увеличилось, а сфера действия партизан распространилась на все оккупированные арабские территории.

РЕШИТЬ ПРОБЛЕМЫ СУДАНА

КАИР, 6 апреля. (ТАСС). Несмотря на то, что с заговором главы реакционной секты «Ансар» Эль-Хади Эль-Махди в Судане покончено, это не означает разрешения всех проблем, заявил корреспонденту каирской газеты «Аль-Ахбар» председатель Революционного совета Судана Джафар Нимейри.

Он указал на необходимость проведения широкой работы по просвещению народных масс Судана, борьбы с бедностью и отсталостью.

Революция, сказал Нимейри, продолжит борьбу против реакции и сектантства, являющихся главной опорой сил империализма и основным препятствием к созданию в Судане современного государства. Распределение земли на острове Аба — оплоте заговорщиков из секты «Ансар» — среди неимущих жителей, подчеркнул председатель Революционного совета Судана, является частью общей политики сельскохозяйственной реформы, проводимой в Судане.

СОБРАНИЕ ФИНСКОЙ ОБЩЕСТВЕННОСТИ

ХЕЛЬСИНКИ, 6 апреля. (ТАСС). По инициативе общества «Финляндия — Советский Союз» вчера здесь состоялось торжественное собрание финской общественности, посвященное 22-й годовщине заключения Договора о дружбе, сотрудничестве и взаимной помощи между Советским Союзом и Финляндией.

Среди присутствующих на собрании были премьер-министр М. Койвисто, министры, депутаты парламента, председатель КПФ А. Сааринен, руководители общества «Финляндия — Советский Союз», видные деятели культуры, представители трудящихся.

Выступая с речью от имени правительства Финляндии, министр путей сообщения П. Айтио подчеркнул значение договора как основополагающего фактора финляндско-советских отношений и внешней политики Финляндии.

Затем с речью выступил глава находящейся здесь советской правительственной делегации министр просвещения СССР М. А. Прокофьев.

СОБЫТИЯ В ОЛЬСТЕРЕ

ЛОНДОН, 6 апреля. (ТАСС). Расправы, которые чинят североирландская полиция и английские войска над участниками волнений в Ольстере, не приводят к «восстановлению спокойствия» в стране.

Несмотря на угрозы командующего английскими войсками в Северной Ирландии генерала Фрилэнда впредь «сурово расправляться с участниками беспорядков», не останавливаясь перед применением огнестрельного оружия, всю субботу и воскресенье в Белфасте, Арма и других городах страны продолжались столкновения между демонстрантами и полицией.

Ночью и утром вчера в столице Ольстера раздавались выстрелы и было взорвано одно из зданий. Лишь за одну ночь в Белфасте и Арма было арестовано 18 человек.

Два дня подряд войска и полиция для разгона демонстраций широко применяли химический газ типа «сиэс», что вызвало возмущение печати. Выступивший по телевидению министр обороны Денис Хили пытался взвалить всю ответственность за новую вспышку волнений в Северной Ирландии на «организованный терроризм кучки заговорщиков».

Однако все более становится очевидным, что в основе волнений лежит прежде всего нежелание или неспособность английского правительства и местных властей Северной Ирландии принять срочные меры для ликвидации массовой безработицы, продолжающейся дискриминации католического населения Ольстера.

ПОПЫТКА ПОХИЩЕНИЯ АМЕРИКАНСКОГО КОНСУЛА

РИО-ДЕ-ЖАНЕЙРО, 6 апреля. (ТАСС). В городе Порту-Алегри, расположенном на юге Бразилии, группа вооруженных людей пыталась похитить американского консула Керриса Каттера, ехавшего на своей машине. Дипломат отказался остановиться, похитители открыли огонь, а затем скрылись. Раненный в спину консул был доставлен в больницу.

ТЕЛЕТАЙПНЫЕ СТРОКИ

▲ **За космический полет, служащий прогрессу человечества, а также за мужество и героизм, проявленные в боях за освобождение Венгрии, Президиум ВНР наградил летчика-космонавта, дважды Героя Советского Союза г. Т. Берегового орденом Знамени Венгерской Народной Республики первой степени. 5 апреля награду советскому космонавту вручил Председатель Президиума ВНР П. Лошонци.**

▲ Массовые демонстрации и митинги, посвященные второй годовщине со дня злодейского убийства выдающегося борца за гражданские права пастора Мартина Лютера Кинга, состоялись во многих городах США. Бронзовый бюст Кинга в торжественной обстановке открыт на одной из улиц Нью-Йорка.

▲ **Во Флоренции открылась конференция за международное признание Германской Демократической Республики. В ее работе принимают участие многие видные государственные, политические и общественные деятели Италии.**

▲ Пять тысяч шахтеров угольного бассейна в Астурии (Испания) провели 48-часовую забастовку. Они добиваются улучшения техники безопасности труда.

▲ **Ультраправые круги в США продолжают призывать к продолжению войны во Вьетнаме «до победного конца». По их инициативе в Вашингтоне была организована демонстрация под лозунгами, призывающими к эскалации военных действий в Южном Вьетнаме.**

ДОРОГОЙ ВОПЛОЩЕННОЙ МЕЧТЫ

ОТ ПЕРВОЙ БОРОЗДЫ



ДИНАСТИЯ ПЕРВОПРОХОДЦЕВ ● ЦВЕТЫ АНЗУРЕ ДЖУРАЕВОЙ ● АНКЕТА-ЭКСПРОМТ ● О ЧЕМ ПИШЕТ ХАЛИМА НИЗАМОВА ● ПОСЛАНЕЦ ЛЕНИНА

КАРШИ

В ГОРАХ, чем выше, тем больше солнца. Подножия, окутанные густыми тенями, еще погружены в сон, а на вершинах уже сверкает солнце. Наш путь — из Самарканда в Кашкадарью. Через высокогорный перевал Тахтакарача по головокружительным серпантинам. Этот отрезок Большого Узбекского тракта ветераны строительства дороги называют «крепким орешком», а те, кто проезжал здесь лет 15—20 назад, считают, что совершили чуть ли не подвиг. Сегодня перевал закрыт плотной пеленой тумана — пройдем ли? Гани Искандерович Кадамов — в прошлом строитель тракта на самом трудном участке серпантина, а ныне начальник ДЭУ — ободряюще улыбается:

— Обязательно пройдем. Провожу вас до самой вершины — там кончается мой участок. Ну, а потом до Китаба — как с горки.

Зимой и весной — заносы, обвалы. Держать в проезжем состоянии серпантины — трудное дело. Но дорога в отличном состоянии — только бы крепкие тормоза. Гани Искандерович рассказывает:

— Работают у нас две потомственные семьи дорожников: Сарчевы — отец и три сына, Ибрагимовы — отец и три сына. В год ленинского юбилея особенно ревностно соревнуются. Тут, знаете ли, еще и семейная гордость. Ведь люди, как говорят: «сарчевская дорожка» или «ибрагимовская». Которая лучше, трудно сказать. Обе отличные.

Мы едем по «сарчевской». Ветерок разогнал туман с вершины перевала, и далеко внизу открылась изумрудно-зеленая панорама благодатного Шахрисабзского оазиса. Наш шофер Салахитдин Джураев еще раз проверил тормоза: машина пошла вниз — и от кромки мокрого снега навстречу ей выбежали веселые подснежники. Кашкадарья дарит нам первые весенние цветы!

Три года назад в связи с 50-летием Советской власти «Правда Востока» искала в Шахрисабзе героиню борьбы с басмачеством начала коллективизации. В 1923 году девушка вступила в комсомол, стала трактористкой, а в 1927 ее зверски убили басмачи. Ни имени, ни фамилии! И все же удалось разыскать людей, знавших первую комсомолку и первую трактористку. В газете появился очерк об Анзуре Джураевой. Нынче в колхозе «Правда» стоит бронзовый памятник героине. Мы едем к Анзуре. И подснежники — для нее.

...Она на невысоком пьедестале — стройная, с гордо вскинутой головой. Так стояла она, наверное, перед лицом врагов. Рассказывают, что когда сорок лет назад Анзуру принимали в комсомол, она сказала: «Хочу учиться. Хочу вместе с вами строить новую жизнь. Радостную, светлую!..».

Кашкадарья... Самый дальний угол бывшего Бухарского эмирата. Еще в нашем веке на гузарском скотном базаре вместе с баранами продавали невольников. В Мираки вымирали от чахотки кишлаки, а в Камаши дехкан косила малярия. Кашкадарья... Даже объективные исследователи Бухарского эмирата пророчили ликвидацию неграмотности здешних обитателей не раньше, чем через... 4600 лет!

Что же произошло в твоих родных местах за годы Советской власти, Анзура? В Карши, в педагогическом институте, о котором в свое время ты не могла даже мечтать, мы предложили преподавателям и студентам ответить на два вопроса: 1) Образование ваших дедов, родителей. 2) Перемены в вашей семье: что слышали от дедов и родителей, что произошло уже на вашей памяти.

Вот десятки заполненных анкет. Давайте проанализируем ответы.

М. АЧИЛОВ — кандидат педагогических наук, доцент:

— Дед и бабка азбучно неграмотные. Отец Ачил окончил ликбез, ныне кохозный пенсионер. Кишлак наш Ходжахайран, что в самой глубине Каршинской степи, считался поголовно неграмотным. А нынче, кроме меня, из Ходжахайрана в педагогическом институте преподают кандидат экономических наук И. Рузиев, кандидат филологических наук Х. Хамраев и двое учатся в аспирантуре. А в кишлаке более сотни человек с высшим образованием: врачи, педагоги, агрономы, экономисты. Жена моя, Мухатдам, — с высшим образованием, учительница.

А. ДЖУРАКУЛОВ — кандидат исторических наук:

— Деда не помню. Рассказывают: всю жизнь пас байскую отару. Темный, забитый, умер от голода. Отец Джуракул — тоже чабан. Сейчас пенсионер, умеет читать, писать. Старший брат Исмаил — чабан, кавалер ордена Ленина, у него семилетнее образование. Это главные изменения, которые произошли в нашем роду. А живет семья, как все, — в достатке, культурно.

Халима НИЗАМОВА — студентка пятого курса факультета иностранных языков, ленинская стипендиатка, депутат Каршинского городского Совета депутатов трудящихся (анкету заполнила на английском языке):

— Дед и бабка учились в ликбезе. Отец окончил семь классов, мама — десятилетку. Мама всегда мечтала о том, чтобы я получила высшее образование. Уже на моих глазах в махалле Мугжагул Касанского района произошли большие перемены. Не было женщин с высшим образованием, теперь много учителей, врачей женщин.

Очень хорошо прокомментировал ответы на анкету «Правды Востока» профессор Каршинского пединститута Кульмурад Мурадович Шадманов. Ему — за шестьдесят, он прожил большую жизнь, начав с батрака, детдомовца:

— Вот так и поднималась к светлой жизни наша Кашкадарья. Как по ступенькам — от сплошной неграмотности, через ликбезы, начальные и семилетние школы, к сплошной грамотности, к кандидатским и докторским званиям. С точки зрения буржуазного объективизма нам действительно потребовались бы тысячелетия для ликвидации неграмотности. Но произошла Великая Октябрьская революция — вот чего не учитывали «объективные» буржуазные исследователи в своих расчетах! Не учитывали и ленинского призыва: «Учиться, учиться и учиться!». Да, мы начинали с малого, почти с нуля, но вот как взлетели!

В Карши мудрые аксакалы рассказывали нам, как возникла высоко в горах, в Гелане, куда и сейчас можно добраться не иначе, как верхом на лошади, первая советская школа.

...Это было в 1926 году, вскоре после страшной геланской трагедии, когда басмачи курбаши Додхе за стойкую преданность геланцев Советской власти вырезали полкишлака.

Вот тогда, в самую распутицу, каким-то чудом добрался до истерзанного кишлака первый учитель, имя которого помнят здесь до сего времени, — коммунист Али-зада. Тогда говорили, что его прислал сам Ленин.

Учитель начал с создания комсомольской ячейки, и первыми его учениками стали первые геланские комсомольцы Давран Газиев, Нияз Рахманов, Хасан Чаршанбиев и Сайфулло Ниязов.

Нынче в Гелане — десятилетка.

...Янгихана — это кишлак ровно в десять домов, в десять семей. Но и здесь — школа. Ровно из десяти учеников. Четверо — в первом, трое — во втором и трое — в третьем классе. Крошечный беленький домик, прилепившийся к скале, в нем — парты, классная доска. Все, как положено.

Все, как положено, потому что наша Советская власть не просто провозглашает, а реально обеспечивает всем гражданам право на образование, будь это в городе, в селе или в горном кишлаке.

Вот так на каждом шагу.

Проезжая через широкую Каршинскую степь, где создается новый крупнейший район хлопководства, мы видели, как от Аму-Дарьи в глубь степи тянут канал, строят мощные насосные станции, водохранилища, возводят первые поселки и города на целине. Но вот характерная примета: в новых городах и поселках в первую очередь строят школы. Большие, просторные, светлые. В Талимарджане, Дустлике, Нишане — они как символ нашей верности ленинскому завету: овладеть всей суммой накопленных человечеством знаний, учиться коммунизму.

...От памятника первой комсомолке и трактористке Анзуре Джураевой в Шахрисабзском районе мы проехали из края в край Кашкадарью. Анзура проложила на целине первую борозду. Ее жизнь оборвала басмаческая пуля. Но дело героини-комсомолки повели дальше, и год от года ведут все увереннее и быстрей. Что ж, так и должно быть: сыновьям, внукам идти дальше, потому что они начинают с того, что уже сделали их деды и отцы.

Н. АЛЕЕВ,
А. ТАНХЕЛЬСОН,
В. ПЕТРОВ.
Специальные корреспонденты «Правды Востока».

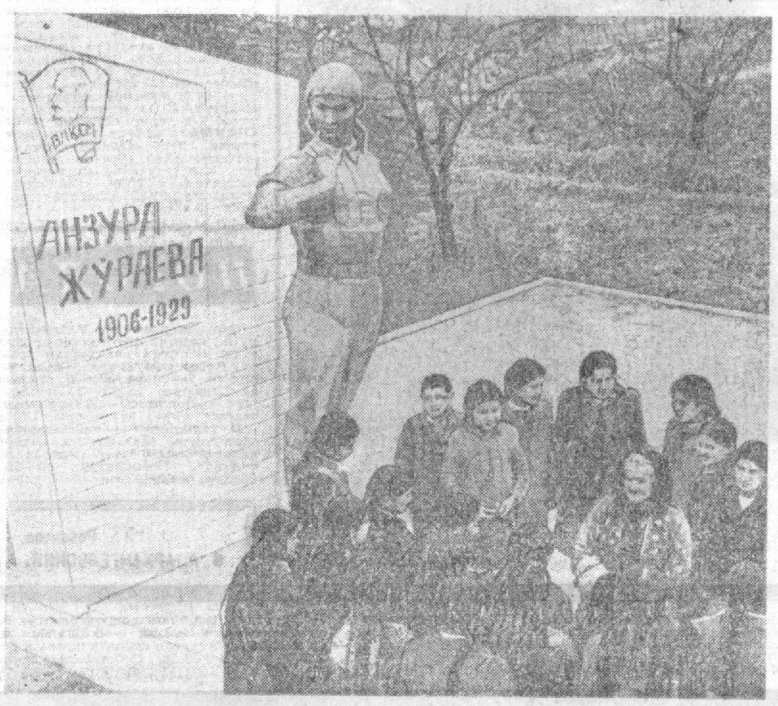

У памятника Анзуре Джураевой. Сестра героини Тансых Кенжаева беседует со школьниками.
Фото А. ХОДАКОВА.



ДВА САПОГА — ПАРА.
Рис. Д. СИНИЦКОГО.

РЕСПУБЛИКА ОТ КРАЯ И ДО КРАЯ

КОЛЛЕКТИВНЫЙ ТРУД О ВОЖДЕ

НУКУС, 6 апреля. (По телефону от общ. корр.). «Наш дорогой Ильич» — так назван коллективный труд писателей и журналистов автономной республики, совершивших поездки по ленинским местам.

Ульяновск, Шушенское, Казань, Москва, Ленинград — места, дорогие сердцу каждого — описаны Осербаем Хожаниязовым, Наби Бурекешевым, Наурузом Жапаковым, Жолдасбаем Дильмурадовым, Менглибеком Абрамовым, Кайбуллой Ерниязовым, Кажалом Мамбетовым.

С. ФЕНЮТИН.

ПОСЫЛАЕТ ВСЯ СТРАНА

ГУЛИСТАН, 6 апреля. (По телефону от соб. корр.). Редкий день на железнодорожные станции Голодной степи не прибывают поезда с машинами, строительными материалами, оборудованием, предназначенными для целинников.

Особенно велики поставки из России — 27 городов крупнейшей союзной республики шлют освоителям новых земель экскаваторы, лесоматериалы, автомобили, минеральные удобрения... Украина посылает сюда мощные тракторы, керамические трубы, металлопрокат; Белоруссия — знаменитые «МАЗы», грузовые автоприцепы трансформаторы, мебель. Хорошо знакомы целинникам марки заводов и фабрик Молдавии, закавказских, прибалтийских и среднеазиатских республик.

Машинный парк области пополнился сотнями хлопкоуборочных машин, плугов, сеялок, культиваторов, дождевальных агрегатов и других механизмов.

Поистине вся страна участвует в освоении Голодной степи.

А. ХАЯРУТДИНОВ.

ЛИФТЕРЫ, ВОДОПРОВОДЧИКИ

ТАШКЕНТ. Десять лет прошло с тех пор, как в столице Узбекистана были организованы республиканские курсы подготовки и повышения квалификации работников коммунального хозяйства. Его филиалы действуют в Самарканде, Бухаре, Фергане. На курсах ежегодно готовят до пяти тысяч сантехников, водопроводчиков, электриков и других специалистов.

В конце 1968 года на курсах появилось еще одно отделение — лифтеров. В прошлом году лифтерами стали 200 человек, а нынче будет еще 300.

О. КАРПЕНКО.



Наступление на вирусы ведут ученые Института селекции и семеноводства хлопчатника. На снимке: старший научный сотрудник, кандидат сельскохозяйственных наук Александр Тишин и лаборантка Шахзода Насырова за лабораторным исследованием.

Фото Р. ДЖУМАНИЯЗОВА.

В ДАР ШКОЛЕ

УЗУН. 6 апреля. (По телефону от соб. корр.). Большая дружба связывает красных следопытов школы имени Карла Маркса с ветеранами борьбы за установление и упрочение Советской власти на юге Узбекистана. Ребята разыскали адреса бойцов и командиров 11-й кавалерийской дивизии, воевавших с басмачами в долине Сурхана. Завязалась переписка. В школу приходят письма и от А. И. Михайловского, бывшего начальника штаба 61-го кавполка. А недавно от Александра Ивановича пришла посылка: в дар школьному ленинскому музею ветеран прислал тридцатитомное Собрание сочинений Владимира Ильича, изданное в 1926 году.



В НЕБЕ ТАШКЕНТА

ЧЕМПИОН мира — сборная команда парашютистов СССР готовится к X чемпионату мира, который состоится в сентябре в Югославии. Местом для тренировки парашютисты выбрали ташкентское небо.

Нашу сборную уже 20 лет тренирует заслуженный тренер СССР, заслуженный мастер спорта СССР Павел Оторченко. В составе нашей сборной заслуженный мастер спорта СССР Лидия Еремина, мастера спорта международного класса Майя Костина, Татьяна Морозычева, Александра Хмельницкая, Владимир Гурный и Леонид Ячменев, мастера спорта Вячеслав Жарнов, Вячеслав Шарабанов и другие.

В беседе с нашим корреспондентом тренер сборной СССР, абсолютный чемпион мира, заслуженный мастер спорта Евгений Тиаченко сказал: Мы приезжаем восемь лет подряд. Здесь отличная база, хорошая погода и всегда радушный прием.

Состав нашей сборной в этом году сильно обновлен. В нее вошли молодые, способные спортсмены. Перед чемпионатом мира нам предстоит участвовать в международных соревнованиях в Германской Демократической Республике, которые состоятся в июне. Эти промежуточные соревнования позволят определить окончательный состав сборной команды СССР. На снимках: члены сборной команды СССР тащ. Тиаченко Лидия Скворцова и ферганец Владимир Пеньков.

Фото Р. ШАМСУТДИНОВА. (УзТАГ).



ПО ГОРОДАМ РОССИИ

ОРКЕСТР народных инструментов имени Тохтасина Джалилова при Узбекской Государственной филармонии гастролирует в городах Российской Федерации: Ижевске, Глазове, Кирове, Перми, Свердловске, Тюмени, Омске.

В Кирове состоялся концерт по телевидению. Художественный руководитель нашего оркестра Саид Алиев рассказывал о реконструкции народных узбекских инструментов и их новом звучании. В Омске состоялась встреча со студентами старейшего сельхозинститута имени С. М. Кирова.

Мы проехали только полпути. Впереди Новосибирск, Томск, Барнаул, Кемерово, Красноярск, Иркутск. Последние наши концерты состоятся в столице Бурят-Монгольской АССР — Улан-Удэ.

Н. ИНАКОВ.
Заслуженный артист Узбекской ССР.

СЛУЖБА СПРАВКИ

ТАШКЕНТСКИЙ ФИЛИАЛ МОСКОВСКОГО ГОСУДАРСТВЕННОГО РЕМОНТНО-МЕХАНИЧЕСКОГО ЗАВОДА ГЛАВНОГО УПРАВЛЕНИЯ ВЫЧИСЛИТЕЛЬНЫХ РАБОТ ЦСУ СССР

ЛИКВИДИРОВАН

Просьба ко всем организациям, учреждениям и предприятиям, имевшим договорные отношения с филиалом, направлять свои претензии ликвидационной комиссии не позднее двух недель со дня опубликования объявления по адресу: г. Ташкент, 1-й Луначарский проезд, 5. Телефон 66-24-33.

●

РЕСПУБЛИКАНСКАЯ КОНТОРА УЗМЯСОРЫБТОРГА

ИЗВЕЩАЕТ

все организации Узбекской ССР о том, что

МЕЖОБЛАСТНАЯ БАЗА УЗМЯСОРЫБТОРГА ЛИКВИДИРОВАНА.

Все претензии принимаются ликвидкомом до 17 апреля по адресу: г. Ташкент, ул. Рисовая, 2-й переулок, дом 4.

ВАС ПРИГЛАШАЮТ

ТЕАТРЫ

ГОСУДАРСТВЕННЫЙ АКАДЕМИЧЕСКИЙ БОЛЬШОЙ ТЕАТР им. А. НАВОИ — **Лейли и Меджнун**; ГОСУДАРСТВЕННЫЙ РУССКИЙ АКАДЕМИЧЕСКИЙ ТЕАТР ДРАМЫ им. ГОРЬКОГО — **Сверчок**; КОНЦЕРТНЫЙ ЗАЛ им. СВЕРДЛОВА — в 5 ч. дня и 8 ч. 30 м. вечера **гастроли** Ленинградского вокально-инструментального эстрадного ансамбля «Поющие гитары»; ГОСУДАРСТВЕННЫЙ РУССКИЙ ТЕАТР ЮНОГО ЗРИТЕЛЯ — в 12 ч. дня **Золушка**; ТАШГОСЦИРК — **прощальные гастроли** нового аттракциона «Водная феерия» под руководством И. Символонова и артистов Таджикистана.

КИНО

Рыцари «золотой перчатки» (2 серии): «ЧАЙКА», «СПУТНИК», «МОСКВА», «ДРУЖБА» (днем и вечером), ДВОРЕЦ ИСКУССТВ (в 5 ч. 30 м. дня, 8 ч. 30 м. вечера), «30 ЛЕТ КОМСОМОЛА» (в 12, 3 ч. дня, 8 ч. вечера), им. НАВОИ (в 10 ч. утра); **Белое солнце пустыни**: «УЗБЕКИСТАН» (днем и вечером), ДВОРЕЦ ИСКУССТВ (в 11 ч. 30 м. утра, 1 ч. 15 м, 3 ч. 15 м. дня), «50 ЛЕТ ТАШСОВЕТА» (в 12, 2, 4 ч. дня, 6 ч. вечера); **Разоблачение**: «25 ЛЕТ УЗБЕКИСТАНА» (днем и вечером); **Опасные гастроли**: «30 ЛЕТ КОМСОМОЛА» (в 10 ч. утра, 6 ч. вечера); **Адам и Хева**: «ВОСТОК» (днем и вечером); **Поет Николай Сличенко**: «50 ЛЕТ ТАШСОВЕТА (в 8, 10 ч. вечера); **Минувшие дни**: им. НАВОИ (в 3 ч. дня).

●

ГОСУДАРСТВЕННЫЙ АКАДЕМИЧЕСКИЙ БОЛЬШОЙ ТЕАТР ИМЕНИ А. НАВОИ
11 апреля
в 7 ч. вечера
М. Ашрафи

АМУЛЕТ ЛЮБВИ.

Участвуют: народная артистка СССР Г. Измайлова, народная артистка Узбекской ССР Б. Карнеда и заслуженный артист Узбекской ССР В. Васильев.

Весь сбор от спектакля будет передан в фонд ПЯТИЛЕТКИ.

Билеты продаются.

●

ЦЕНТРАЛЬНЫЙ СТАДИОН «ПАХТАКОР»

7, 8 апреля в 7 ч. вечера

СОСТОЯТСЯ ФУТБОЛЬНЫЕ МАТЧИ

на первенство СССР между командами высшей лиги мастеров класса «А»:

«ЗЕНИТ» (Ленинград) — «ПАХТАКОР» (Ташкент).

Коллективы Министерства мелиорации и водного хозяйства Узбекской ССР и проектного института «Узгипроаводхоз» с глубоким прискорбием извещают о смерти старейшего работника водного хозяйства республики, члена КПСС

Виктора Степановича ОСИПОВА

и выражают искреннее соболезнование семье и родным покойного.

Коллектив Среднеазиатского научно-исследовательского института шелководства с глубоким прискорбием извещает о смерти старейшего селекционера-шелковода, кандидата сельскохозяйственных наук, пенсионера

Александра Ивановича ЭММАНУИЛОВА

и выражает искреннее соболезнование семье покойного.

Коллектив Верховного суда Узбекской ССР выражает глубокое соболезнование председателю народного суда Чиланзарского района г. Ташкента Т. А. СКАЛЕВОЙ по поводу смерти ее матери

Марии Терентьевны СКАЛЕВОЙ.

Президиум, Институт философии и права, кафедра философии Академии наук Узбекской ССР извещают о смерти кандидата философских наук доцента кафедры философии Академии наук Узбекской ССР

Ватана Мурадовича КУРБАНОВА

и выражают искреннее соболезнование семье покойного.

И ТЕРПЕНИЮ ПРИШЕЛ КОНЕЦ...

ВСЕВОЛОД МИХАЙЛОВИЧ! Наша недавняя беседа, как вы помните, оборвалась почти на полуслове: мы договорились, что встретимся позже, когда будет закончена ревизия бухгалтерии, возглавляемой вами в качестве главного бухгалтера. Тогда, утверждали вы, станет ясно: чего вы стоите как специалист, и чего стоят претензии к вам руководителей Сурхандарьинского областного объединения «Узсельхозтехника».

Но после нашего разговора у меня было много встреч с людьми, давно и хорошо знающими вас. Такого единства мнений, как на этот раз, мне, пожалуй, не доводилось прежде встречать никогда. Все говорили о вас совершенно одинаковое, почти в одних и тех же выражениях даже. И мне уже нет нужды дожидаться окончания ревизии, чтобы возобновить разговор с вами. И я решил продолжить беседу в письме из редакции, адресованном вам.

Приказом по областному объединению вас, Всеволода Михайловича Добрынина, сняли с работы. Сняли со ссылкой на статью 47 пункт «Г» Кодекса законов о труде. Через несколько дней руководители объединения обратились к корреспонденту «Правды Востока» с просьбой: «Помогите избавиться, наконец, от Добрынина».

Человека сняли с работы. В такой ситуации естественнее было бы его обращение за помощью, не так ли? А тут — странное дело! — просьба исходит от самих авторов приказа.

Впрочем, об этом чуть позже. А сейчас о сути конфликта.

Вы встретили приказ, так сказать, с гордо поднятой головой: «Желаете, чтобы я ушел? Посмотрим, как это вам удастся!». Нет, вы не сказали этих слов, но они хорошо угадываются за более осторожными выражениями. Угадывается и другое. Вы недвусмысленно намекаете, что вас уволили за ревностное исполнение бухгалтерского долга: дескать, мешаю нарушать финансовую дисциплину, вот и наказан за это.

Не знаю, в самом ли деле вы так думаете или попросту рисуетесь, делая, как говорится, «хорошую мину при плохой игре». И в том и в другом случае вы не правы. Самое необходимое для вас сейчас — правильно, не давая воли недобрым чувствам, оценить свои поступки. Иначе то, что случилось теперь, случится не раз в будущем. А вам далеко до пенсии, работать придется еще много лет.

Бухгалтер вы хороший. Все, знающие вас, утверждают это в один голос, говорят о вас как о прекрасном специалисте. Так что, повторяю, ждать выводов ревизора не надо: вероятнее всего, ревизия снова, как это было уже не раз, констатирует полный ажур в бухгалтерских документах.

Сняли вас, Всеволод Михайлович, вовсе не за то, что вы плохой бухгалтер. А вот за что. Цитирую приказ, подписанный председателем областного объединения Х. Джаббаровым: «Тов. Добрынин В. М. систематически в рабочее время употребляет спиртные напитки, днями не является на работу без уважительных причин, тем самым разлагает трудовую дисциплину в коллективе. Несмотря на неоднократные предупреждения, тов. Добрынин не сделал соответствующие выводы, продолжает употреблять спиртные напитки в рабочее время».

Понимаете, Всеволод Михайлович, если бы вы были плохим работником, пьяницей в самой тяжелой, если так можно выразиться, форме: с вытрезвителями, милицейскими приводами, вас уволили бы уже давно. Но вы «тянули» свой участок, скандалов в городском масштабе не устраивали, и вас терпели. Наверное, зря терпели так долго.

Итак, 16 марта, после очередного вашего «загула», появился приказ: «За систематическую пьянку и прогулы главного бухгалтера облобъединения тов. Добрынина В. М. согласно пункту «Г» ст. 47 КЗОТа с работы снять».

А теперь о том, что последовало за приказом. Это уже пишется не столько для вас, Всеволод Михайлович, сколько для руководителей республиканского объединения «Узсельхозтехника», которые, надеюсь, прочитают письмо.

ПИСЬМО ИЗ РЕДАКЦИИ

Стилистика приказа, быть может, и не без погрешностей, но по существу — все правильно. Без малого десять лет проработали вы в объединении и все эти годы утверждали за собой недобрую славу, мягко говоря, поклонника Бахуса.

Вы являлись на службу пьяным, оскорбительно вели себя с товарищами по работе. Вы по несколько дней не приходили в объединение, и нельзя было вовремя получить в банке деньги, сделать нужные перечисления.

Пропьянствовав несколько дней, вы потом просиживали за работой чуть ли не сутками и действительно наверстывали упущенное. Но из-за ваших «загулов» не раз приходилось перерабатывать и заместителю главного бухгалтера В. А. Кирилову, и другим сотрудникам. Так что «ажур» в документах говорит еще не обо всем.

Но главное — не это. Безвредных любителей спиртного, Всеволод Михайлович, не бывает. Упоминание в приказе о том, что вы разлагаете дисциплину — истина. Трудно измерить тот ущерб, который наносит коллективу пьющий человек. Вольно или невольно, вы очень дурно влияете на окружающих. Глядя на вас, и еще кое-кто из сотрудников тянется к рюмке. А попробуй сделать замечание, тотчас же: «Добрынину можно, а мне нет?». Легко ли укреплять дисциплину в учреждении, где главный бухгалтер — один из руководителей, член совета объединения — пьет, приходит нетрезвым на работу, прогуливает.

Вам довелось работать не с одним управляющим. Каждый из них — и В. А. Короткий, и Х. Э. Бердыев, и нынешний Х. Джаббаров — искренне старался помочь вам, наставить на правильный путь. Вспомните, сколько было бесед — и на полутонах, и на высокой ноте. Вы каждый раз давали обещания, но скоро забывали о них.

Странное отношение «Узсельхозтехники» ко всей этой истории настроило вас, Всеволод Михайлович, на эдакую презрительно-критическую волну: мол, посмотрим — кто кого. Вы считаете себя жертвой, чуть ли не борцом за справедливость. Полноте, вы получили то, что заслужили. И, повторяю, самое лучшее для вас: трезво взглянуть на себя, на свою жизнь, на печальный финал многолетней работы в объединении. А что это финал — не сомневайтесь. Еще день, два, неделя, а потом тов. Картушин все-таки будет вынужден согласиться с решением совета. Не захочет же он и дальше выступать в неблагодарной роли покровителя скомпрометировавшего себя пьяницы человека.

В. НЕЙБУРГ.
Соб. корр. «Правды Востока».
г. Термез.

МЕРИДИАНАМИ СПОРТА

БЕЛГРАД. В четвертом, последнем туре матча «Сборная СССР — команда избранных шахматистов мира» произошли изменения в составах. На первой доске вместо заболевшего Б. Спасского играл запасной советской команды Л. Штейн, а на шестой вместо С. Решевского — Ф. Олафссон. Впервые тур принес ничейный результат — 5:5. Вот как закончились партии: Б. Ларсен выиграл у Л. Штейна, В. Смыслов — у Ф. Олафссона, П. Керес — у Б. Ивнова, В. Ульман — у М. Таймонова. Ничья зафиксирована во встречах Т. Петросян — Р. Фишер, Л. Портиш — В. Корчной, Л. Полугаевский — В. Горт, С. Глигорич — Е. Геллер, М. Ботвинник — М. Матулович, М. Найдорф — М. Таль.

Таким образом, окончательный итог «матча вена» — 20,5:19,5 в пользу сборной Советского Союза.

МОСКВА. Золотые и бронзовые медали завоевали советские спортсмены на первом, командном этапе чемпионата Европы по настольному теннису, который проходит во Дворце спорта Лужников. Москвичи Зоя Рудкина и Светлана Гринберг, вакинка Рита Погосова и Алдона Скарулене из Каунаса впервые стали чемпионками Европы. Они победили в финале команду Чехословакии, на третьем месте — англичанки.

Среди мужчин бронзовыми призерами стали москвичи Анатолий Амелин и Станислав Гомозков, батумец Саркис Саркаян, рижанин Улдис Эглитис и Феликс Пилосян из Еревана. Чемпионом Европы в четвертый раз подряд стала команда Швеции, на втором месте — югославские спортсмены.

БРАТИСЛАВА. Здесь, на нейтральном поле, разыгран финал Кубка европейских чемпионов по гандболу. Почетный трофей завоевали спортсмены киевского «Спартака», выигравшие матч у команды «Лейпциг» (ГДР) — 9:7.

ВИЛЬНЮС. Начался розыгрыш Кубка СССР по футболу. В первом же матче прошлогодние обладатели этого приза футболисты львовских «Карпат» уступили местному «Жальгирису» — 0:1 и выбыли из соревнований.

ЛЕНИНГРАД. Новое всесоюзное достижение для закрытых помещений в беге на 200 метров с барьерами установила студентка института физкультуры имени Лесгафта Татьяна Полубоярова. Она преодолела эту дистанцию за 28 секунд.

ХЕЛЬСИНКИ. На «Белой Универсиаде», собравшей спортсменов-студентов из 25 стран, первые золотые медали получили советские спортсмены Нина Статкевич и Людмила Титова. Они поделили первое место в скоростном беге на коньках, пройдя 500 метров за 46,7 секунды.

КАНДАЛАКША. Золотую медаль чемпиона СССР в гонке на 70 километров выиграл чемпион мира москвич Вячеслав Веденкин. Лыжник прошел эту марафонскую дистанцию за 4 часа 2 мин. 16 сек.



ЗАГОВОРИЛИСЬ...

Фотоэтюд С. БЕЗНОСОВА.



ДАТЫ. СОБЫТИЯ

РАФАЭЛЬ

К 450-летию со дня смерти

НАИБОЛЕЕ яркая пора в итальянском искусстве эпохи Возрождения тесно связана с именем одного из самых блестящих ее представителей — Рафаэлем (1483—1520). Наряду с Леонардо да Винчи, Микеланджело, Тицианом Рафаэль был создателем искусства Высокого Возрождения, этого наивысшего взлета художественной культуры. Великий художник воплотил в благородных и возвышенных образах идеал прекрасного: «Мадонна Грандука», «Мадонна-садовница», «Мадонна со щегленком», «Мадонна в кресле» (1514—1515, Флоренция, Питти). Женственность и красота, мечтательность и нежность, строгость и величавость, все тончайшие оттенки чувств матери раскрываются в его бессмертных мадоннах. «Сикстинская мадонна» — одно из самых совершенных творений Рафаэля. В этом произведении предельная ясность, величайшая простота художественного языка сочетаются с глубиною идейного замысла. Известный русский художник Крамской писал: «Мадонна Рафаэля действительно произведение великое и действительно вечное». Более пяти веков волнует человечество прекрасный образ «Сикстинской мадонны». Мадонн изображали многие мастера эпохи Возрождения, но никто из них не достиг той многогранности, тех тонких оттенков трактовки образа женщины-матери, как Рафаэль. Вместе с другими знаменитыми мастерами Рафаэль расписывал Ватиканский дворец. Гениальный художник создал многофигурные композиции «Диспут», «Парнас», «Афинская школа», положив начало совсем новому этапу в развитии монументально-декоративной живописи эпохи Возрождения. Росписи в станцах Ватикана стали образцами синтеза живописи и архитектуры. Лучшей фресковой ватиканских станц и величайшим произведением Рафаэля является «Афинская школа», основная идея которой — прославление разума, беспредельного полета человеческой мысли, радости познания. Он оставил ряд портретов своих современников, в них тонко подмечены черты человека своей эпохи. Рафаэль был не только великим живописцем, но и превосходным архитектором. За свою короткую жизнь Рафаэль создал образы, проникнутые глубочайшим гуманизмом, гармонически завершенные, безупречные по мастерству рисунка и непревзойденные по композиции. Его произведения и поныне покоряют всех тех, кому дорого подлинно большое искусство.

ГОВОРИТ И ПОКАЗЫВАЕТ ТАШКЕНТ

8 СРЕДА

ПЕРВАЯ ПРОГРАММА. 6.15 Концерт. 8.25 Поем о Ленине, о партии. 9.30 Танцевальные ритмы. 9.50 «Живая вода Аму» (тадж.). 10.10 И. Нордан. Концерт для скрипки с оркестром. 11.15 «К 25-летию Великой победы» (узб.). 11.30 Произведения молодых композиторов республики. 13.30 «Звучат голоса друзей». 15.15 Передача Латвийского радио (узб.). 15.30 Выступает оркестр народных инструментов Узгосфилармонии. 16.10 Концерт-беседа о камерной музыке. 16.50 Обзор «Правды» (узб.). 18.00 «Трибуна партийного работника» (рус.). 18.10 А. Лядов. Восемь русских песен для оркестра. 18.40 Спортивная передача (рус.). 19.20 Казахская музыка. 20.00 Футбол. «Пахтакор» — «Зенит». 20.45 Радиожурнал «Узбекистон ишчиси». 21.10 «Для вас, труженики села». 22.20 Поет Р. Толмасов. 22.40 Вечер поэзии (узб.). 23.15 Концерт.

ПЕРВАЯ ПРОГРАММА. Ташкент, 17.55 Программа. 18.00 Теленовости (на русском языке.) На узбекском языке: 18.10 «Путешествие в мир чудес». 18.45 Ленинская вахта труда. 19.00 «Пахтакор» — «Зенит» (Ленинград). 20.45 Дневник посевной. Москва. 21.00 Новости. 21.05 Реклама. 21.15 «Динамо» (Тбилиси) — «Динамо» (Москва). 22.00 «В. И. Ленин и рабочие Москвы». 22.30 «А. П. Чехов — «Цветы запоздалые». 24.00 «Время».

ВТОРАЯ ПРОГРАММА. Ташкент. 17.55 Программа. На русском языке: 18.00 «Мы ищем Кляксу». 18.20 Экран народного контроля (на узбекском языке). 18.50 «Великий исследователь». 19.10 «Светлый путь». 19.40 «Хозяйка Бранденбургских ворот». 19.50 Концерт. 20.30 Программа. На узбекском языке: 20.45 «Мардлик-мангулик». 21.00 «Второе призвание». Концерт. 22.00 «Пароль не нужен» (1-я серия). **ТРЕТЬЯ ПРОГРАММА.** Ташкент. На русском языке: 20.00 «Судьба четырех легенд». 20.40 «Третье поколение, или рождение микроэлектроники». 21.00 «Смотрите, молодые». 21.20 «Любовь Яровая» (2-я серия).

ПОГОДА

Сегодня днем по Узбекистану ожидается неустойчивая погода, местами возможна гроза. Ветер переменных направлений, 7—12 метров в секунду. Температура 25—30, по южным районам 30—35 градусов тепла.

В Ташкенте — небольшая облачность, без осадков. Ветер неустойчивый, 3—7 метров в секунду. Температура 30—32 градуса тепла.

Редактор
В. А. АРХАНГЕЛЬСКИЙ.

ПРАВДА ВОСТОКА

АДРЕС РЕДАКЦИИ: Ташкент, ГСП, улица «Правды Востока», 28. ТЕЛЕФОНЫ РЕДАКЦИИ: заместители редактора — В-3-10-48, В-3-72-77; ответственный секретарь — В-3-85-04; секретариат — В-3-34-75, отделы: писем трудящихся и массовой работы — В-3-15-20, пропаганды марксистско-ленинской теории — В-3-43-64, партийной жизни и местной печати — В-3-41-47, международной жизни — В-3-34-75; промышленности и транспорта — В-3-16-38, капитального строительства — В-3-44-92, сельского хозяйства — В-3-42-92, науки, школ и вузов — В-3-40-54, литературы и искусства — В-3-67-06; советского строительства и быта, военно-спортивный — В-3-37-76; внутренней информации — В-3-81-29; ночной редакции — В-3-34-75; прием объявлений — В-3-81-42. Коммутатор редакции и издательства — от В-3-02-49 по В-3-02-58. Собственные корреспонденты: в Ташкенте — В-3-14-75, Самарканде — 4-39-27, Гулистане — 32-36, Термезе — 31-45, Ургенче — 30-73, Фергане — 4-54-15, Карши — 49-98, Бухаре — 3-13-55, Наманган — 42-78.

Р.00399. Индекс 64572. Типография издательства ЦК Компартии Узбекистана, г. Ташкент. Изд. № Г-338.