11 АПРЕЛЯ — ВСЕСОЮЗНЫЙ ПРАЗДНИК ТРУДА

ВСЕ — на субботник!

БУХАРА

НА ЭТОЙ фабрике я получила специальность. Здесь вступила в ряды КПСС, здесь удостоена правительственных наград. Фабрика для меня — дом родной. Она — вся моя жизнь. Да и только ли моя? Все мы хотим сделать ее еще лучше, чтобы прочно закрепилось за ней право называться передовым предприятием города.

Сейчас мы готовимся к коммунистическому субботнику. Это будет проверка нашей коммунистической сознательности, и потому каждый решил работать по-ударному. Поговорила я с мастерами Р. Джураевой, А. Лепинкиной, мотористками С. Юнусовой, Х. Ахмедовой, С. Хайдаровой. Все они разные люди и по возрасту, и по опыту работы. Есть среди них члены КПСС, есть беспартийные. Но мнение у всех одно — добиться на субботнике высоких показателей. **В этот день с нашего конвейера сойдет 230 швейных изделий, будет проведена генеральная уборка в цехе.** Весь заработок, как и все работники фабрики, мы с радостью перечислим в фонд пятилетки.

Матлаб АБДУЛХАИРОВА.
Старший мастер третьего конвейера Бухарской швейной фабрики имени XVI партсъезда.

ГУЛИСТАН

НА ПРЕДПРИЯТИЯХ хлопкоочистительной промышленности области идет подготовка к Всесоюзному коммунистическому субботнику. Созданы штабы по проведению этого праздника труда. В субботнике примут участие 4.335 рабочих, служащих и инженерно-технических работников. Девиз хлопкоочистителей—ударный, высокопроизводительный труд. В этот день будет выработано **415 тонн волокна и 48 тонн линта, текстильным предприятиям страны и зарубежным странам отгружено 24 вагона высококачественного волокна. Маслозаводы республики получат от сырдарьинских хлопкозаводов 680 тонн семян для переработки.**

Коллективы хлопкозаводов наметили 11 апреля внести в фонд пятилетки десятки тысяч рублей. В день субботника будет собрано сто тонн металлолома, благоустроены производственные территории.

А. ХАЙРУТДИНОВ.
Соб. корр. «Правды Востока».

ТАШКЕНТ

ВСЕ советские люди 11 апреля выйдут на праздник труда — коммунистический субботник. Будет в нем участвовать и наш коллектив автобазы № 6 управления транспорта Главташкентстроя. Еще 26 марта мы завершили квартальный план. При задании 838 тысяч тонн перевезена 881 тысяча тонн строительных материалов. Уверен, что наш коллектив в день субботника будет трудиться по-ударному, внесет весомый вклад в общее дело.

Н. КРЫЛОВ.
Секретарь партийного бюро автобазы № 6 Главташкентстроя.

Пролетарии всех стран, соединяйтесь!

ПРАВДА ВОСТОКА

ГАЗЕТА ИЗДАЕТСЯ С АПРЕЛЯ 1917 ГОДА

ОРГАН ЦК КОМПАРТИИ УЗБЕКИСТАНА, ВЕРХОВНОГО СОВЕТА И СОВЕТА МИНИСТРОВ УЗБЕКСКОЙ ССР

№ 83 (16232) • Четверг, 9 апреля 1970 года • Цена 2 коп.

ЛЕНИН В ЭТОТ ДЕНЬ

1910 — **Владимир Ильич ЛЕНИН** на закрытом заседании 2-й Парижской группы содействия РСДРП предлагает резолюцию об исключении из партии трех меньшевиков-ликвидаторов, отказавшихся войти в русскую коллегию ЦК. Резолюция Ленина принимается. **1917** — Посылает в Цюрих открытку, в которой просит разыскать члена цюрихской секции большевиков — рабочего А. Линде и помочь ему выехать в Россию вместе с группой эмигрантов. Делает приписку к прощальному письму Н. К. Крупской В. М. Каспарову, выражая надежду на скорую встречу в Петрограде. ● В. И. Ленин и Н. К. Крупская выезжают из Берна в Цюрих. ● В Цюрихе Ленин проводит организационное совещание с эмигрантами в связи с отъездом в Россию. ● В. И. Ленин и Н. К. Крупская с группой эмигрантов выезжают из Цюриха через Тайнген в Россию. **1918** — Принимает академика С. Ф. Ольденбурга и других академиков, приехавших из Петрограда, беседует с ними о постановлении Академии наук об исследовании естественных богатств Советской России, о различных научных проблемах и практических работах, которые ведутся или намечаются Академией наук. Председательствует на заседании Совнаркома. Во время обсуждения вопроса о кооперации пишет набросок плана одной из своих речей, выступает четыре раза, делает записи из речей отдельных ораторов. **1919** — Подписывает телеграмму всем губземотделам и губисполкомам о недопустимости применения принудительных мер по отношению к крестьянам при организации коммун и других коллективных объединений. ● Принимает прибывших в Москву представителей Олонецкой и Тверской губерний. **1921** — Беседует с представителями Иваново-Вознесенского губкома РКП(б), губпрофсовета и губпродкома. ● Выступает с докладом о продовольственном налоге на собрании секретарей и ответственных представителей ячеек РКП(б) Москвы и Московской губернии.



В Центральном Комитете КПСС, Президиуме Верховного Совета СССР и Совете Министров СССР

Центральный Комитет КПСС, Президиум Верховного Совета СССР и Совет Министров СССР приняли постановление о награждении воинских соединений, частей, кораблей, военно-учебных заведений и военных учреждений Вооруженных Сил СССР, добившихся в честь 100-летия со дня рождения Владимира Ильича Ленина наиболее высоких показателей в боевой и политической подготовке, Ленинскими Юбилейными Почетными грамотами.

Центральный Комитет КПСС, Президиум Верховного Совета СССР и Совет Министров СССР сердечно поздравили воинские коллективы, отличившиеся в подготовке за достойную встречу 100-летия со дня рождения Владимира Ильича Ленина, и выразили глубокую благодарность всем воинам Вооруженных Сил СССР за их вклад в дело укрепления оборонной мощи нашей Родины и твердую уверенность в том, что солдаты и матросы, сержанты и старшины, офицеры, генералы и адмиралы, воплощая в жизнь ленинские заветы о защите социалистического Отечества, будут и впредь крепить обороноспособность Советского государства, неустанно совершенствовать военные и политические знания, повышать боевую готовность войск.

В Центральном Комитете Компартии Узбекистана, Президиуме Верховного Совета Узбекской ССР, Совете Министров Узбекской ССР и Узсовпрофе

Центральный Комитет Компартии Узбекистана, Президиум Верховного Совета Узбекской ССР, Совет Министров Узбекской ССР, Узсовпроф за достижение высоких показателей в республиканском социалистическом соревновании в честь 100-летия со дня рождения Владимира Ильича Ленина наградили Ленинскими Юбилейными Почетными грамотами 400 предприятий, организаций, совхозов и колхозов.

ЦК Компартии Узбекистана, Президиум Верховного Совета Узбекской ССР, Совет Министров Узбекской ССР и Узсовпроф в постановлении о награждении Ленинскими Юбилейными Почетными грамотами сердечно поздравили победителей в республиканском социалистическом соревновании за достойную встречу 100-летия со дня рождения Владимира Ильича Ленина, выразили глубокую благодарность трудящимся за самоотверженный труд на благо Родины и выразили уверенность, что все трудящиеся Узбекской ССР, воплощая в жизнь ленинские предначертания, приумножат свои усилия в борьбе за развитие народного хозяйства, повышение эффективности общественного производства и производительности труда, за экономию и бережливость.

ЦК Компартии Узбекистана, Президиум Верховного Совета Узбекской ССР, Совет Министров Узбекской ССР и Узсовпроф призывают всех тружеников республики ознаменовать юбилейный 1970 год выполнением и перевыполнением государственных планов и социалистических обязательств, успехами в осуществлении решений XXIII съезда КПСС, в строительстве коммунизма в нашей стране.

В ЦЕНТРАЛЬНОМ КОМИТЕТЕ КОМПАРТИИ УЗБЕКИСТАНА, ПРЕЗИДИУМЕ ВЕРХОВНОГО СОВЕТА УЗБЕКСКОЙ ССР

Центральный Комитет Компартии Узбекистана и Президиум Верховного Совета Узбекской ССР приняли решение в ознаменование 100-летия со дня рождения гениального продолжателя революционного учения Маркса и Энгельса, создателя Коммунистической партии Советского Союза, руководителя величайшей социалистической революции и основателя первого в мире социалистического государства, вождя и учителя международного рабочего класса, всех трудящихся Владимира Ильича Ленина провести 17 апреля 1970 года в городе Ташкенте во Дворце искусств совместное торжественное заседание Центрального Комитета Коммунистической партии Узбекистана и Верховного Совета Узбекской ССР.

„ТАШСЕЛЬМАШ" ПРИНИМАЕТ НАГРАДУ

ВЕСТЬ о награждении завода «Ташсельмаш» Ленинской Юбилейной Почетной грамотой с быстротой молнии облетела все цехи. Многие из тружеников этого предприятия пришли 8 апреля на работу намного раньше обычного. Почти у каждого в руках газета с постановлением Центрального Комитета КПСС, Президиума Верховного Совета СССР, Совета Министров СССР и ВЦСПС о награждении лучших коллективов страны, достигших высоких показателей на трудовой вахте в честь 100-летия со дня рождения В. И. Ленина.

Днем в механосборочном цехе завода состоялся многотысячный митинг, посвященный этому знаменательному событию. Слово предоставляется кандидату в члены Политбюро ЦК КПСС, первому секретарю ЦК Компартии Узбекистана Ш. Р. Рашидову. Под бурные аплодисменты собравшихся он вручил Ленинскую Юбилейную Почетную грамоту представителям завода, сердечно поздравил весь коллектив машиностроителей с высокой наградой.

В своих выступлениях создатели «голубых кораблей» горячо поблагодарили родную Коммунистическую партию, Советское правительство за высокую оценку их скромного труда, заверили, что приложат все силы для успешного выполнения производственной программы юбилейного года. Они рапортовали о своих успехах в социалистическом соревновании на предъюбилейной трудовой вахте. За первые три месяца нынешнего года на предприятии изготовлено 2.800 хлопкоуборочных машин (в двухрядном исчислении) — на 41,8 процента больше, чем за этот же период в минувшем году. Перекрыто задание по выпуску запасных частей. Досрочно справились со своими обязательствами, взятыми на пятилетку, новаторы завода — рационализаторы и изобретатели.

Широкий отклик вызвало в коллективе завода обсуждение Письма ЦК КПСС, Совета Министров СССР, ВЦСПС и ЦК ВЛКСМ об улучшении использования резервов и усилении режима экономии. Сэкономить миллион рублей — таким был ответ на него машиностроителей.

— Полученная сегодня награда, — сказал в своей речи слесарь, ударник коммунистического труда Б. М. Идрисходжаев, — особенно дорога для нас, как память о великой дате — столетии со дня рождения В. И. Ленина — вождя и учителя мирового пролетариата. В ответ на высокую оценку нашего труда я призываю коллектив предприятия еще шире развернуть соревнование за коммунистический труд и добиться успешного выполнения поставленных перед нами задач.

На митинге было единодушно принято приветственное письмо в адрес Центрального Комитета КПСС, Президиума Верховного Совета СССР, Совета Министров СССР и ВЦСПС.

В тот же день на заводе состоялось награждение большой группы передовиков производства юбилейными медалями «За доблестный труд. В ознаменование 100-летия со дня рождения Владимира Ильича Ленина». Их вручил машиностроителям кандидат в члены Политбюро ЦК КПСС, первый секретарь ЦК Компартии Узбекистана Ш. Р. Рашидов.

(УзТАГ).

Встреча товарищей Л. И. Брежнева и Л. Свободы

Генеральный секретарь ЦК КПСС товарищ Л. И. Брежнев и Президент Чехословацкой Социалистической Республики товарищ Л. Свобода встретились в Москве 8 апреля с. г.

В товарищеской беседе состоялся обмен мнениями по вопросам дальнейшего развития и укрепления дружбы и всестороннего сотрудничества между СССР и ЧССР, советским и чехословацким народами, взаимный обмен информацией о подготовке в Советском Союзе и Чехословакии к достойной встрече 100-летия со дня рождения вождя трудящихся всего мира В. И. Ленина.

Генеральный секретарь ЦК КПСС товарищ Л. И. Брежнев выразил пожелания новых успехов в упрочении и развитии социалистического общества коммунистам и всем трудящимся Чехословакии.

Президент ЧССР товарищ Л. Свобода высказал свои впечатления от посещения в Советском Союзе городов Владивостока, Братска, Иркутска, Омска, Хабаровска, встреч с трудящимися, моряками Краснознаменного Тихоокеанского флота, партийными, советскими руководителями и пожелал всему советскому народу дальнейших успехов в деле коммунистического строительства.

Встреча прошла в теплой, сердечной обстановке.

СОВЕТУЮТСЯ ПТИЦЕВОДЫ УЗБЕКИСТАНА

8 апреля в Ташкенте открылось республиканское совещание-семинар птицеводов. В его работе принимают участие труженики ферм колхозов и совхозов, специалисты, ученые. На повестке дня — итоги работы предприятий «Узптицепрома» за 1969 год и задачи на последующие годы. С докладами по этому вопросу выступили начальник «Узптицепрома» М. Н. Ахмедов и начальник Главного управления животноводства Министерства сельского хозяйства Узбекской ССР Б. М. Насыров.

На совещании выступил секретарь ЦК Компартии Узбекистана Н. М. Матчанов.

В работе совещания принимает участие заместитель Председателя Совета Министров Узбекской ССР Г. А. Габриельянц.

(УзТАГ).

В Центральной избирательной комиссии по выборам в Верховный Совет СССР

8 апреля в Москве в Доме союзов состоялось первое заседание Центральной избирательной комиссии по выборам в Верховный Совет СССР восьмого созыва.

Председатель комиссии В. В. Ермилов, открывая заседание, отметил, что предстоящие выборы — большое политическое событие в жизни нашего общества. Советские люди идут к ним дружной многонациональной семьей, тесно сплоченные вокруг Коммунистической партии Советского Союза. Подготовка к выборам проходит в особенно знаменательные дни, когда советский народ все свои дела, все свои успехи посвящает 100-летию со дня рождения великого Ленина.

Тов. В. В. Ермилов рассказал о задачах Центральной избирательной комиссии. Она должна обеспечить при выборах в Верховный Совет СССР выполнение установленных Конституцией СССР демократических принципов советской избирательной системы, соблюдение требований «Положения о выборах в Верховный Совет СССР».

Центральная избирательная комиссия рассмотрела целый ряд вопросов, связанных с подготовкой и проведением назначенных на 14 июня 1970 года выборов в Верховный Совет СССР.

На заседании были заслушаны доклады заместителя председателя Центральной избирательной комиссии В. И. Прохорова, секретаря комиссии И. В. Капитонова, секретаря Президиума Верховного Совета СССР М. П. Георгадзе, министра связи СССР Н. Д. Псурцева, заместителя председателя Комитета по печати при Совете Министров СССР Н. И. Спиридулина.

Центральная избирательная комиссия установила форму и цвет избирательных бюллетеней. Для бюллетеней по выборам в Совет Союза установлен белый цвет, по выборам в Совет Национальностей от союзной республики — голубой цвет, по выборам в Совет Национальностей от автономной республики, автономной области и национального округа — розовый цвет.

Были утверждены формы протокола окружной избирательной комиссии о регистрации кандидатов в депутаты, протоколов голосования участковой и окружной избирательных комиссий, форма удостоверений об избрании депутатом Совета Союза и Совета Национальностей, образцы избирательных ящиков и образцы печатей избирательных комиссий.

Члены Центральной избирательной комиссии рассмотрели и утвердили смету расходов на проведение выборов в Верховный Совет СССР. Выделенные для этих целей из государственного бюджета средства распределены между избирательными комиссиями. Принято к сведению, что Министерство связи СССР обеспечит Центральную избирательную комиссию телефонной и телеграфной связью со всеми центрами избирательных округов по выборам в Совет Союза и в Совет Национальностей, а окружные избирательные комиссии — с участковыми избирательными комиссиями. Комиссия обсудила также вопросы издания и доставки на места брошюр с текстами Конституции СССР, «Положения о выборах в Верховный Совет СССР» и другой избирательной литературы.

Центральная избирательная комиссия утвердила тексты писем окружным и участковым избирательным комиссиям по вопросам организации их работы по подготовке и проведению выборов в Верховный Совет СССР и наметила план своей работы, предусмотрев в нем командировки членов Центральной избирательной комиссии в республики, края и области для ознакомления с ходом подготовки к выборам.

В заседании Центральной избирательной комиссии и приняли участие: председатель избирательной комиссии РСФСР по выборам в Совет Национальностей Г. М. Марков, министр гражданской авиации Е. Ф. Логинов, министр морского флота Т. Б. Гуженко, министр торговли СССР А. И. Струев, заместитель министра рыбного хозяйства СССР Г. В. Елисеев, заместитель министра путей сообщения П. К. Лемещук, заместитель председателя правления Центросоюза Д. Н. Гудков, секретарь Президиума Верховного Совета РСФСР Х. П. Нешков, руководители центральных организаций и ведомств, представители советской общественности, печати, радио, телевидения.

(ТАСС).

ОБМЕН ОПЫТОМ

ПО ПРИГЛАШЕНИЮ ЦК КПСС с 30 марта по 7 апреля в Советском Союзе находилась делегация партийных работников Социалистической единой партии Германии во главе с заведующим отделом ЦК СЕПГ К. Зоргенихтом.

За время пребывания в СССР немецкие товарищи ознакомились с опытом работы партийных организаций, имели встречи и беседы в отделе ЦК КПСС, в ЦК КП Узбекистана, Самаркандском обкоме партии, Ташкентском горкоме партии, министерствах, ведомствах и других организациях, посетили промышленные предприятия и колхозы.

САМАЯ ДОРОГАЯ

НА Узбекском металлургическом заводе имени В. И. Ленина торжество. Как самую большую честь и самое дорогое отличие восприняли сталевары и прокатчики награждение коллектива Ленинской Юбилейной Почетной грамотой.

Первое слово металлургов — сердечная благодарность ЦК КПСС, Президиуму Верховного Совета СССР, Совету Министров СССР и ВЦСПС за высокую оценку их труда в юбилейном соревновании.

Успешно выполнены обязательства. Соревнование продолжается. Во всех цехах проходят митинги, на которых намечаются новые производственные рубежи завершающего года пятилетки.

Х. ГАНИЕВ.
Председатель завкома, Герой Социалистического Труда.
г. Бекабад.

ЗА БОЛЬШОЙ ХЛОПОК

ВОТ ответ тружеников нашей сельхозартели на высокую награду — Ленинскую Юбилейную Почетную грамоту: добиться в нынешнем году отменного урожая «белого золота».

Полным ходом идет посевная. Сеем быстро и доброкачественно.

Во всех бригадах в связи с награждением колхоза Ленинской Юбилейной Почетной грамотой прошли митинги. В большинстве бригад приняты новые повышенные обязательства — бороться за 30—35 центнеров хлопка с каждого гектара.

М. РУЗМАТОВ.
Председатель колхоза имени Ахунбабаева Среднечирчикского района.

ГОСТИ ИЗ ЮЖНОГО ЙЕМЕНА

ЗНАКОМСТВО с Узбекистаном начала гостящая в СССР по приглашению ЦК КПСС партийная делегация Национального фронта Народной Республики Южного Йемена, возглавляемая генеральным секретарем фронта Абдель Фаттахом Исмаилом.

8 апреля гости были приняты в ЦК Компартии Узбекистана. В дружественной беседе секретарь ЦК Компартии Узбекистана Р. Н. Нишанов рассказал о преобразованиях, происшедших в республике на основе осуществления ленинской национальной политики, о деятельности партийной организации Узбекистана.

Делегация пробудет в Узбекистане несколько дней.

(УзТАГ).

ПАРТИЙНАЯ ИНФОРМАЦИЯ

ПЛЕНУМ ТАШКЕНТСКОГО ГОРКОМА ПАРТИИ

СОСТОЯЛСЯ пленум Ташкентского горкома КП Узбекистана. Пленум обсудил вопрос «О ходе выполнения социалистических обязательств, принятых в честь 100-летия со дня рождения В. И. Ленина». С докладом выступил первый секретарь горкома С. Р. Расулов. По обсужденному вопросу принято постановление.

Пленум рассмотрел организационный вопрос. В связи с переходом на другую работу освобожден от обязанностей секретаря горкома М. А. Талипов. Секретарем и членом бюро горкома избран К. П. Дудин.

В работе пленума принял участие первый секретарь Ташкентского обкома партии М. М. Мусаханов.

ТРИБУНА КОММУНИСТОВ

СУРХАНДАРЬИНСКИЙ обком партии изучил практику подготовки и проведения партийных собраний в первичных партийных организациях Джаркурганского района. Отмечено, что за последнее время райком партии проделал определенную работу по повышению боевитости первичных парторганизаций. Улучшена учеба секретарей, чаще заслушиваются на бюро райкома отчеты партбюро и парткомов. Во всех первичных организациях широко обсуждено постановление ЦК КПСС «О практике проведения партийных собраний в Ярославской городской партийной организации» и намечены соответствующие меры.

Ряд первичных организаций накопил хороший опыт проведения собраний коммунистов. В парторганизациях совхоза «Сурхан», колхоза «Коммунизм», школы имени Макаренко на обсуждение коммунистов выносят актуальные вопросы, заслушивают отчеты членов КПСС о выполнении ими уставных обязанностей, практикуется информирование коммунистов о выполнении ранее принятых решений.

Вместе с тем бюро обкома отметило и серьезные недостатки. В 1969 году в 28 из 76 парторганизаций нарушались уставные сроки созыва собраний. В ряде парторганизаций низки посещаемость собраний, активность коммунистов. К подготовке собраний еще не привлекается широкий круг членов партии. Поэтому и в прениях зачастую выступают одни и те же коммунисты, а их выступления носят характер самоотчетов.

Бюро обкома партии наметило конкретные меры по устранению вскрытых недостатков.

ОТЧИТЫВАЕТСЯ ОБКОМ ПАРТИИ

НА ПРОМЫШЛЕННЫХ предприятиях и стройках, в колхозах и совхозах Сырдарьинской области проходят партийные собрания, на которых перед коммунистами с информацией о работе обкома партии за два года выступают члены областного комитета.

Районное собрание коммунистов состоялось в колхозе «Октябрь» Гулистанского района. С докладом здесь выступил член бюро обкома, председатель облисполкома К. А. Ахмедов. На собрании коммунистов колхозов «Ленин жолы», «Алгабас», имени Абая, имени Джамбула Пахтааральского района о работе областного комитета информировал секретарь обкома М. Умбетов. Перед коммунистами Янгиерского района выступил секретарь обкома Р. Касымов, в Баяутском районе — первый заместитель председателя облисполкома А. И. Рущий.

Коммунисты активно обсуждают доклад обкома партии, вносят конкретные предложения, направленные на дальнейшее совершенствование организационно-партийной и партийно-политической работы.

В СТУДЕНЧЕСКИХ ОБЩЕЖИТИЯХ

ФЕРГАНСКИЙ горком партии обсудил вопрос о состоянии политико-воспитательной работы в студенческих общежитиях Педагогического института имени Улугбека.

Бюро областного комитета отметило, что партийная организация института недостаточно уделяет внимания воспитательной работе в общежитиях. Студенческие советы в них зачастую бездействуют. Многие коммунисты-студенты, проживающие в общежитиях, не имеют конкретных поручений. Здесь не установлены дежурства. Секретари парторганизаций факультетов, деканы и кураторы групп редко посещают общежития, не интересуются тем, как студенты проводят свой досуг. Поэтому отдельные студенты нарушают распорядок дня, хулиганят. Нет комнат для самоподготовки студентов, не созданы культурно-бытовые условия.

Бюро горкома партии обязало партийную организацию института принять меры к быстрейшему устранению отмеченных недостатков.

СОВЕРШЕНСТВОВАТЬ СТИЛЬ РАБОТЫ

ПАРТИЙНАЯ организация, весь коллектив Самаркандского строительного треста № 150 занимаются вопросами мобилизации внутрихозяйственных резервов, внедрением новых материалов и конструкций, научной организации труда. Но уровень работы партийного комитета и цеховых организаций еще не отвечает требованиям дня.

Партийный комитет обсуждает много вопросов, а организаторскую и политико-воспитательную работу по-настоящему не наладил. Снижена требовательность к кадрам за выполнение планов, не всегда строго и взыскательно отношение к нарушителям дисциплины, к тем, кто не дорожит честью коллектива. Руководители треста и партийной организации не видят недостатков в стиле и методах своей работы, трест уже длительное время не выполняет планов по основным технико-экономическим показателям.

Самаркандский обком партии наметил конкретные меры по устранению недостатков и оказал помощь партийной организации в их осуществлении.

ПЕРЕДОВОЙ ОПЫТ—ВСЕМ

ШАХРИСАБЗСКИЙ консервный завод — одно из передовых предприятий Кашкадарьинской области. Здесь систематически выполняют и перевыполняют производственные планы, растут производительность труда, рентабельность предприятия, культура производства, совершенствуются технологические процессы. Во всем этом большая заслуга коммунистов завода, партийной организации предприятия.

Партбюро внимательно изучает опыт передовых предприятий страны и применяет его с учетом условий своего завода. Большое внимание уделяется внедрению планов НОТ, работе с рационализаторами и изобретателями.

Парторганизация обеспечила широкую гласность соревнования. Учреждена Книга почета, организован стенд «Наши трудовые подарки к 100-летию со дня рождения В. И. Ленина». Одному цеху и трем бригадам присвоено звание коллективов коммунистического труда.

Бюро райкома партии одобрило деятельность парторганизации консервного завода по руководству социалистическим соревнованием и движением за коммунистический труд. Партийным организациям предприятий района предложено изучить и применить у себя этот опыт, еще шире развернуть социалистическое соревнование.

ГАЗЕТНАЯ ИНИЦИАТИВА

БЮРО Ташкентского горкома партии отметило, что газеты «Ташкент оқшоми» и «Вечерний Ташкент» активно включились в проводимую партийными, советскими и административными органами работу по борьбе со всякого рода нарушениями общественного порядка. Из номера в номер публикуются материалы, способствующие усилению воспитательной работы в коллективах трудящихся, мобилизации горожан на дальнейшее усиление борьбы с правонарушителями. Под рубриками: «Пьянству, хулиганству, тунеядству — бой!», «По городу идут ночные дозоры», «Будни милиции», «Из зала суда» публикуются выступления рабочих, служащих, сотрудников административных органов, народных заседателей.

Бюро горкома партии одобрило инициативу городских вечерних газет и поручило райкомам партии, первичным партийным организациям обеспечить, чтобы по публикуемым материалам принимались действенные меры.

УДАРНЫЕ ТЕМПЫ И ВЫСОКОЕ КАЧЕСТВО РЕШАЮТ УСПЕХ СЕВА

РАВНЕНИЕ НА ПЕРЕДОВЫХ

РЕЙД РАБСЕЛЬКОРОВ «ПРАВДЫ ВОСТОКА» ПО ПОЛЯМ СУРХАНДАРЬИ

НЕСКОЛЬКО дней сеют хлопчатник в джаркурганском колхозе «Коммунизм». Мы побывали на полях многих бригад хозяйства. Свидетельствуем: земледельцы работают с чувством высокой ответственности за судьбу урожая.

Семена закладывают в хорошо разделанную, в меру увлажненную почву и одновременно вносят органо-минеральные удобрения. Вместе с главным агрономом артели Ш. Чарыевым мы проверили качество сева в бригадах А. Алланазарова, Х. Буриева и других. Никаких замечаний — все делается так, как требует передовая агротехника, как подсказывают условия нынешней весны.

Высокого качества сева добиваются и другие хозяйства Сурхандарьи. Многие колхозы и совхозы твердо держат курс на получение всходов хлопчатника по-естественной влаге. Отказавшись от неэффективных подпитывающих, или, как называют их, вызывных поливов, земледельцы, несомненно, получат выигрыш в урожае.

Четок ритм сева в термезском колхозе имени Калинина. В каждой бригаде создан агротехнический штаб из самых опытных земледельцев. Вместе с участковыми агрономами они определяют очередность работ: на какой карте сеять, какую поливать. Это позволяет производительно использовать технику, вести сев в лучшие сроки.

— Каждый наш земледелец хорошо знает цену качеству сева, — рассказывает председатель колхоза Б. Курбанов. — За последние три года урожай на гектаре возросли на 10 центнеров. И секрет лишь в том, что колхозники по-настоящему борются за хорошее качество работ.

Организованно, соблюдая агротехнические правила, ведут сев в термезском колхозе «40 лет Октября», в совхозе «Янгиабад» целинного Гагаринского района.

Но не везде так обстоят дела. В некоторых хозяйствах и бригадах не заботятся о качестве сева.

В бригаде К. Шамирова шерабадского колхоза имени Кирова тракторист Р. Тураев за два дня засеял 10-гектарную карту. Темпы, что и говорить, хорошие. Но, поинтересовавшись качеством, мы убедились: полноценных всходов на этой карте ожидать трудно. Почва разделана небрежно, удобрения не внесены. К тому же механизатор заложил в землю непротравленные семена. Ясно, что через несколько дней буйно пойдут в рост сорняки, а хлопчатник взойдет островками, карта будет изреженной. Что пользы от такого сева?

Бригада Шамирова, к сожалению, не единственная, где забывают о качестве сева. Скоро, но не споро сеют в бригадах И. Ходжамуратова, Х. Ходжамбердыева, в некоторых других. В колхозе не разработана система контроля за качеством сева. Ни от механизаторов, ни от бригадиров никто работу не принимает. Правление артели больше озабочено темпами, нежели качеством. Случаи брака осуждения не встречают, виновники не несут ответственности.

Не заботиться о высоком качестве на севе — значит наносить прямой ущерб будущему урожаю. Об этом мы считаем своим долгом напомнить. Думается, что руководители и специалисты хозяйств, районные и областные организации обеспечат отличное качество сева.

Рейдовая бригада «Правды Востока»: Ф. НАРКУЧКАРОВ — нештатный инспектор Термезского районного комитета народного контроля; Л. КУВАНДЫКОВ — заведующий отделом управления сельского хозяйства Джаркурганского райисполкома; Х. АЛИЕВ — член селькоровского поста в колхозе имени Кирова шерабадской районной газеты «Янгиабад»; Д. ХУДАЯКУЛОВ — бригадир совхоза «Янгиабад» Гагаринского района и другие.

В рейде приняли участие 37 рабочих и сельских корреспондентов.

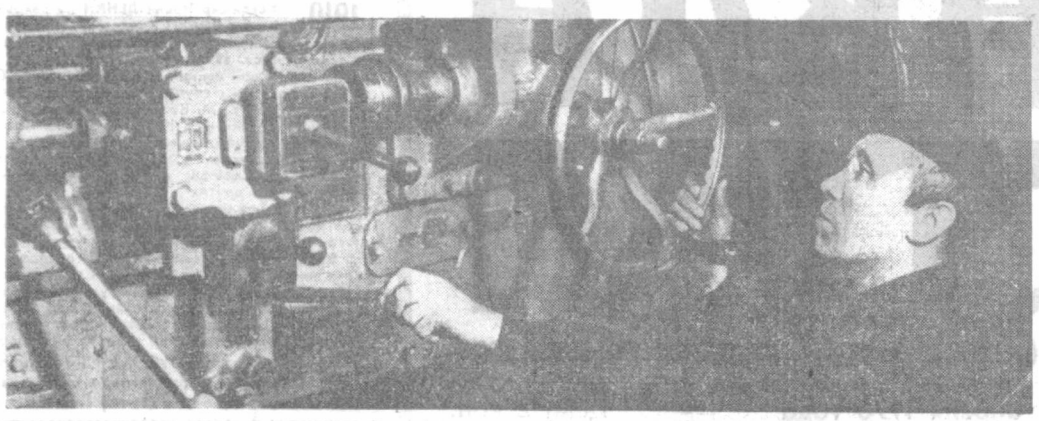

В цехе по изготовлению запасных частей и металлоконструкций специализированного ремонтно-производственного предприятия Министерства энергетики и электрификации Узбекской ССР много лет работает Михаил Пузанов. Он по праву считается одним из лучших токарей. Михаилу Николаевичу присвоено почетное звание ударника коммунистического труда, он систематически перевыполняет установленные задания. На этом снимке вы видите М. Пузанова за расточкой поддона рабочего колеса.

Фото А. СЕМЕНОВА.

ЮБИЛЕЙНАЯ СЕССИЯ ВАСХНИЛ

8 апреля в Москве открылась сессия ВАСХНИЛ, посвященная столетию со дня рождения В. И. Ленина.

В работе сессии принимают участие секретарь ЦК КПСС Ф. Д. Кулаков, заместитель председателя Госплана СССР Н. П. Гусев, министры СССР Е. Е. Алексеевский, В. В. Мацкевич, председатель Всесоюзного объединения «Россельхозтехника» А. А. Ежевский, председатель ЦК профсоюза рабочих и служащих сельского хозяйства и заготовок И. Ф. Шкуратов.

С докладом «Всесоюзная академия сельскохозяйственных наук имени В. И. Ленина — к столетию со дня рождения В. И. Ленина» выступил президент ВАСХНИЛ П. П. Лобанов.

(ТАСС).

ПРОБЛЕМЫ ЭКОНОМИЧЕСКОГО РУКОВОДСТВА

1. КТО ОН, ЭКОНОМИСТ?

«Мы ценим коммунизм только тогда, когда он обоснован экономически».

В. И. Ленин.

«Основной плацдарм борьбы советского народа за победу коммунизма — это экономика, создание материально-технической базы коммунизма».

Л. И. Брежнев.

ДЕКАБРЬСКИЙ Пленум ЦК КПСС подчеркнул, что ускоренный ход научно-технического прогресса, совершенствование управления и руководства предъявляют все более высокие требования к специалистам. Эффективность производства в условиях непрестанно развивающейся вширь и вглубь хозяйственной реформы в значительной мере зависит от усилий экономистов, их рекомендаций, практических действий. Об этом говорилось и на собраниях, посвященных обсуждению Письма ЦК КПСС, Совета Министров СССР, ВЦСПС и ЦК ВЛКСМ «Об улучшении использования резервов производства и усилении режима экономии в народном хозяйстве». Экономисту отведено одно из ведущих мест в большом походе производственных коллективов за новыми резервами.

Кто же они, экономисты и плановики предприятий республики? Как работают? Что их волнует? Как усилить их влияние на производство?

Редакция «Правды Востока» распространила среди экономистов предприятий республики специальную анкету. Она была опубликована в газете 9 января. Ее основные вопросы:

1. Довольны ли Вы своей работой?

2. Ощущаете ли Вы свое влияние на производство?

3. Как, в чем проявляется деловитость Ваших отношений с директором, главным инженером?

4. Приведите наиболее характерный, запомнившийся пример Вашего влияния на производство. Что это дало?

5. Всегда ли считаются на предприятии с Вашим мнением? Какой Ваш совет не приняли? Что он мог дать? Почему его не приняли?

6. Как относятся в главке, ведомстве к экономическим предложениям, составленным при Вашем участии и одобренным дирекцией?

7. Что, по Вашему мнению, надо конкретно сделать, чтобы повысить роль и ответственность экономиста?

8. Чем Вы можете дополнить эту анкету? Ваши предложения, замечания.

Большую помощь в распространении анкеты оказали редакции партийные комитеты. Получены интересные материалы, помогающие в какой-то мере создать портрет экономиста, определить, какое место он сегодня занимает в общем строю, степень его участия в экономическом руководстве.

Сегодня мы печатаем первый материал по итогам «Анкеты экономиста».

Штрихи портрета

НА АНКЕТУ ответили люди старшего, среднего и младшего поколений, те, кого годы обогатили опытом, и те, кто только начинает работать. Среди них четыре процента — комсомольцы и 43 — коммунисты.

Наш опрос плановики и экономисты в основном одобряли. Только два процента из них сделали замечания по характеру самой анкеты. Многие отметили, что стремление редакции глубже осветить положение дел в планово-экономической работе совпадает с их мнением, с духом времени. **«Разговор о роли и месте экономиста поднят своевременно»**, — заметила начальник планового отдела Самаркандского шиноремонтного завода В. Чегодаевская. Начальник планово-экономического отдела Наманганского хлопкозавода Н. Маркова высказала пожелание, чтобы «Правда Востока» чаще печатала материалы о результатах работы предприятий, переведенных на новую систему планирования и экономического стимулирования.

Самая молодая участница опроса — экономист авторемонтного завода Н. Бахолдина: она только полгода на самостоятельной работе. Бухгалтеру-экономисту Узунского завода железобетонных изделий А. Подмареву 65 лет, последние 15 лет он — на экономической работе. Такова возрастная дистанция опрошенных специалистов. В целом по возрасту она выглядит так: до 30 лет — 13 процентов, от 31 до 40 лет — 41 процент, 41-50 — 30, 51-60 — 12, старше — 1 процент. Три процента на вопрос не ответили. В любой возрастной группе женщин больше, чем мужчин, в 2—4 раза. Таблица, составленная по ответам о стаже работы, не выявила тенденции увеличения численности мужчин в планово-экономических службах.

Со стажем работы свыше двадцати лет среди участников опроса 5 процентов мужчин и 10 — женщин. С 16—20-летним стажем четыре процента мужчин, женщин — 14.

Потом наступил период, когда соотношение несколько изменилось. Среди экономистов с 11—15-летним стажем — 7 процентов мужчин, женщин — 10. Зато среди специалистов с 7—10-летним стажем женщин вдвое больше, чем мужчин. 4—6-летний стаж имеют 5 процентов мужчин и 6 — женщин. В последние годы у мужчин вновь «охладел» интерес к экономике. Их втрое меньше среди тех, у кого время работы исчисляется одним-тремя годами.

Что ж, женщины, как добрые хозяйки, с работой справляются. Но ответы дали и неожиданный результат. Речь идет о служебном росте. Среди плановиков, инженеров-экономистов 5 процентов мужчин и 19 — женщин. В рядах старших экономистов и плановиков 6 процентов мужчин, женщин — 15. Посты начальников отделов и их заместителей занимают двенадцать процентов мужчин и 28 — женщин. Главными экономистами из числа опрошенных работают шесть процентов специалистов. Все они — мужчины.

ЧЕМ выше должность, тем больше процент мужчин, занимающих ее. В группе опрошенных указан порог: выше должности начальника отдела женщина-экономист не поднимается.

А это уже повод для разговора о практике подбора и выдвижения кадров. Верно: чем выше должность — тем хлопот больше, растет нагрузка, и в командировки чаще надо ездить. Но это не причина для того, чтобы тормозился служебный рост женщин. Надо полагать, в министерствах и ведомствах, партийных комитетах глубже задумаются над причинами такого положения.

Довольно пестро сложился состав экономистов по образованию. У 16 процентов — общее среднее образование, у 28 — среднее специальное, у 4 — незаконченное высшее, у 40 — высшее. Шесть процентов опрошенных работают не по специальности и столько же на вопрос не ответили.

Старшим экономистом мукомольного предприятия, например, работает человек со среднетехническим образованием, специалист-эксплуатационник нефтяной промышленности; у него пятнадцатилетний стаж. Среди экономистов встречаются технолог легкой промышленности, техник-технолог, нормировщик, техник-механик.

Опрошенные экономисты имеют немало практических предложений. Они и поделились мыслями. 88 процентов ответивших высказали замечания, мнения о роли и месте экономиста и плановика, двенадцать — обошли вопрос молчанием.

НА РАБОТЕ человек проводит лучшую часть своей жизни. И от того, как он «сдружился» с нею, зависит не только его трудовая и общественная деятельность. Работа, удовлетворенность ею — это еще и личное настроение, и отношения в семье, и энергичность действий — все то, что дает сознание чувства честно исполняемого долга. 96 процентов опрошенных сообщают, что работой своей довольны. Люди уверены, что они на своем месте, испытывают удовлетворение. Это хорошая основа для плодотворной работы.

Почти в таком же соотношении, как и по первому вопросу анкеты, сложились ответы на второй: ощущают ли специалисты свое влияние на производство? 91 процент из них твердо отвечает: «Да!». Один специалист пишет: «Трудно сказать «да» или «нет», просто, не считаясь со временем, стремишься улучшить работу фабрики».

Думается, что такой ответ не случаен. Далее выясняется:

«Наиболее характерный пример влияния на работу производства трудно. В настоящее время фабрика... имеет не блестящие технико-экономические показатели, следовательно, и наших заслуг нет, хотя и отдаешь свой рабочий день полностью производству».

Конечно, можно много работать и не добиваться результата, если дело выполнять механически, бездумно, по инерции. Хорошо, что ответы даны честные, с позиций сознания высокой ответственности за порученное дело, неудовлетворенности сделанным.

Таковы некоторые штрихи коллективного портрета экономиста промышленного и строительного предприятия республики. В основном это люди грамотные, опытные, знающие, чего они хотят и как надо работать. Им вверен важный участок человеческой деятельности, и мы вправе ожидать и требовать от них высокой отдачи, практических предложений и рекомендаций.

КАК человек любой профессии, плановик и экономист должен давать продукцию. Его продукция — не что иное, как растущая экономическая эффективность предприятия, на котором он работает. Как же он оценивает итог своей деятельности, какова его отдача?

Продукция

ПРИВЕДИТЕ наиболее характерный, запомнившийся пример Вашего влияния на производство. В сущности, редакция просила плановиков и экономистов определить свой КПД, показать «образец» продукции: как «работает», как влияет конечный результат их усилий и поисков на деятельность администрации.

Вспомним ленинскую мысль:

«Дельный экономист, вместо пустяковых тезисов, засядет за изучение фактов, цифр, данных, проанализирует наш собственный практический опыт и скажет: ошибка в том-то, исправлять ее надо так-то. Дельный администратор, на основании подобного изучения, предложит или сам проведет перемещение лиц, изменение отчетности, перестройку аппарата и т. д.».

Свою главную функцию экономисты выполняют в основном успешно. Без ложной скромности они называют главные, характерные итоги практической деятельности. 71 процент опрошенных привели примеры активного воздействия экономического поиска на рост и развитие производства. Результаты такого воздействия убедительны, красноречивы.

Заместитель управляющего Самаркандским строительным трестом № 150 по экономическим вопросам В. Щетнев пишет:

«Анализ транспортной схемы завоза материалов на строительные объекты выявил несоответствие единичных расценок и условий перевозок. Возбудили соответствующее ходатайство. Госстрой Узбекской ССР и Госстрой СССР исправили положение. Трест сохранил полмиллиона рублей».

Старший экономист Самаркандской автобазы № 114 А. Богословская сообщает:

«Взяли курс на повышение грузоподъемности автомашин, сокращение их простоев под погрузкой и разгрузкой. Переоборудовали бортовые машины на самосвалы, седельные тягачи. Пересмотрели основные фонды. Часть их, которые не давали пользы, передали другим хозяйствам, устаревшие списали».

Начальник планового отдела Самаркандского шиноремонтного завода В. Чегодаевская:

«Упорядочили заработную плату. Это позволило улучшить организацию труда. Его производительность по сравнению с 1966 годом в 1969 году возросла на 18 процентов».

Плановики, экономисты все глубже проникают в производство, изучают многообразие условий, влияющих на его эффективность, смотрят дальше, не обольщаются достигнутыми показателями. Вот что рассказывает главный экономист Янгиерского комбината железобетонных изделий и конструкций А. Максютенко:

— Бетон на посты формовки завода железобетонных изделий доставляли одиннадцать машин. Экономисты проанализировали использование транспорта и установили, что машины с полной отдачей не работают. Новая технологическая карта очередности подачи бетона высвободила пять грузовиков. Сэкономлено 75 тысяч рублей.

Экономист из Ташкента в активе планового отдела перечисляет такие дела: внедрены квартальное планирование производства с разбивкой по месяцам и методика расчета внутризаводских цен для хозрасчета в новых условиях планирования, установлены обязательные и учитываемые показатели. Это создало условия для повышения материальной заинтересованности в выполнении работ, влияющих на результаты труда коллектива. Квартальное планирование позволяет цеху заранее взвесить свои возможности, своевременно подготовить производство. Усилия отдела сомкнулись с работой по организации производства, слились воедино и дали коллективный результат.

Многое для внедрения внутрицехового хозяйственного расчета сделали на Кокандском чулочно-прядильном комбинате. Опыт комбината изучают экономисты многих предприятий Ферганской области, особенно родственных, он одобрен бюро обкома партии. Главный экономист комбината П. Чжен пишет:

«На производствах и в цехах внедрен полный хозрасчет. Установлены планы реализации, прибыли, рентабельности и в соответствии с выполнением начисляются фонды материального поощрения. Возросла эффективность работы производств и цехов, повысилась рентабельность».

Перед нами яркие примеры деловитости экономистов, их проникновения в жизнь, в производство. Там, где поиск ведут целеустремленно, в контакте с другими службами, при поддержке партийных организаций, где знают, что и как искать, — есть результат.

КАК прямое следствие реформы, растет активность работников планово-экономических служб.

И все же двадцать девять процентов опрошенных вообще не ответили на вопрос или не сумели привести примеры влияния на производство. Это настораживает.

Речь идет не о частностях. Почти каждый третий специалист не знает, какую он дает продукцию, не видит ее. Значит, качество здесь явно не на высоте. Досадно. Государство учило человека, дало ему работу, надеется на него и ждет определенной отдачи. А он, выходит, выполняет дело механически.

Рекомендовать, беспокоиться, превратить цифры в материальную силу и на этой основе дать производственникам конкретную установку? «Пока таких примеров нет», — пишет старший экономист из Сурхандарьинской области, имеющий высшее образование и четырехлетний стаж экономической работы. «Никакого влияния нет», считает сырдарьинский специалист с высшим образованием.

«У меня в работе таких моментов не было». Это слова старшего экономиста со средним специальным образованием, пятнадцатилетним стажем, ферганца.

Что же мешает людям? Участники опроса по-разному ответили на этот вопрос. Их мнения позволяют определить главные затруднения, которые возникают и которые должны быть преодолены в повседневной работе, в практике экономического руководства. Об этом и пойдет речь в следующих корреспонденциях.

Д. БЫХОВСКИЙ, И. СКУДОВИЧ.

ГОТОВИМСЯ К ВЫБОРАМ

НОВЫЙ ЭТАП

ИЗБИРАТЕЛЬНАЯ кампания вступила в новый этап: в республике началось выдвижение кандидатов в состав окружных избирательных комиссий по выборам в Верховный Совет СССР.

В соответствии с Положением о выборах своих представителей рекомендуют коллективы трудящихся, партийные и общественные организации. Кандидатами называются люди, снискавшие всеобщее уважение добросовестным трудом, активной общественной деятельностью.

В Ташкенте одними из первых предвыборное собрание провели рабочие, инженерно-технические работники и служащие табачной фабрики. Кандидатом в состав избирательной комиссии Ташкентского-Кировского избирательного округа по выборам в Совет Союза Верховного Совета СССР они назвали передовую работницу предприятия Азизу Назарову, беспартийную активистку. В состав этой же комиссии профсоюзная организация Института механики и сейсмостойкости сооружений Академии наук Узбекской ССР наметила старшего научного сотрудника института Ажибека Досибекова. Токарь Ташкентского тракторосборочного завода Лариса Константиновна Алехина рекомендована коллективом своего предприятия для работы в избирательной комиссии Ташкентского-Октябрьского избирательного округа по выборам в Совет Союза Верховного Совета СССР.

(УзТАГ).

ПРИГЛАШЕНИЕ В КЛУБ

ЗАКОНЧИЛОСЬ театрализованное чтение повести И. Зюзюкина «Мать». Зал бурно аплодировал.

...Во всем обаянии, во всем величии предстал перед слушателями образ женщины, образ матери вождя Марии Александровны Ульяновой. Искусство чтецов, удачное музыкальное сопровождение донесли до зрителей главную мысль произведения — о том, как формировались революционные убеждения в семье Ульяновых.

Премьера театрализованного чтения повести И. Зюзюкина состоялась в клубе избирателей при Ташкентском Дворце культуры железнодорожников.

— По заявкам избирателей мы решили повторить представление. Выйдем к более широкой аудитории — на открытые летние площадки парков, — говорит И. В. Соловьев, автор композиции. — «Мать» — не первая постановка. Одобрение зрителей получила и литературная композиция «Великий и простой».

В предъюбилейные дни в плане работы клуба преобладает ленинская тематика. Готовится вечер «Россия дала миру великого Ленина». Педагоги музыкальной школы Ленинского района выступят с концертом «Любимые музыкальные произведения Ильича».

В свой клуб идут избиратели всех возрастов, чтобы послушать концерт или лекцию, получить ответ на волнующие вопросы.

— Агитаторы, — говорит заведующий клубом избирателей М. Г. Алимов, — развернули активную работу среди избирателей по подготовке к выборам в Верховный Совет СССР.

На днях состоялся вечер вопросов и ответов, организованный клубом правовых знаний. А сейчас агитаторы разносят пригласительные билеты на лекцию «Советская Конституция — самая демократическая в мире».

— Мы запланировали, — говорит М. Драпкин, зав. массовым сектором Дворца культуры, — провести с избирателями экскурсию по Ташкенту. Это будет увлекательно. Город за четыре года неузнаваемо изменился. Новый Ташкент — это свидетельство братства и дружбы народов, торжество нашей демократии, величайшее завоевание советского строя.

Г. ПИЛИПЕНКО.

СЫНЫ ЗЕМЛИ

ПИСАТЕЛЬ О ХУДОЖНИКЕ



ЧЕЛОВЕК неповторим, он не повторяется в другом ни характером, ни темпераментом, ни умом, ни лицом. Поистине каждый индивидуум — это цветок, имеющий только одному ему присущее очарование собственного аромата, и для тех, кто изучает это лицо, — это целый мир, это океан, наполненный жемчугом неизведанных мыслей и чувств».

Эти слова принадлежат Абдулхаку Абдуллаеву, страстно влюбленному в человека, в его зримую и незримую красоту.

За три десятилетия своей творческой деятельности Абдулхак Абдуллаев создал целую галерею портретов наших современников. Любителям живописи хорошо известны принадлежащие его кисти портреты Абрара Хидоятова в роли Отелло, Уйгура, Айбека, Яшена, Кары-Ниязова, Хамида Алимджана и многих, многих других выдающихся деятелей нашей республики. Они раскрывают перед зрителем многогранность мира нашего современника — раскрывают психологически глубоко, убедительно, ярко.

Портреты Абрара Хидоятова и Уйгура принесли автору первое признание. Эти полотна исполнены в совершенно разной манере — даже трудно поверить, что они принадлежат одной кисти. Широко и сочно, в пастозной манере написан Хидоятов в роли Отелло, под стать горячему темпераменту мавра. Ему тесно в раме, он как бы хочет раздвинуть ее.

Уйгур весь ушел в себя. Он облокотился на стол и словно придерживает свою отяжелевшую от мыслей голову. Тут нет энергичного удара кисти, здесь он не нужен. И композиция, и рисунок словно помогают нам постигнуть сложность творческих исканий режиссера.

Эти два произведения свидетельствовали о том, что от художника можно ждать многого, и Абдулхак Абдуллаев не обманул ожиданий. Спустя три года, в 1949 году, он написал два портрета, удивительно тонко раскрывающие перед нами облик человека-творца, характер личности незаурядной. Это — писатель Айбек и Герой Социалистического Труда хлопкороб Назарали Ниязов.

Портрет Айбека вот уже свыше 20 лет не сходит с экспозиций Музея искусств. Он выдержал экзамен времени. Портрет Назарали Ниязова стал известен уже за пределами нашей страны, побывал на многих зарубежных выставках. В числе лучших произведений советских художников он демонстрировался в художественных салонах Индии, Финляндии, Франции, ГДР, Болгарии, Афганистана...

Когда сегодня мы говорим об искусстве портрета в Узбекистане, среди его зачинателей одним из первых мы называем Абдулхака Абдуллаева. Рамки газетной статьи, к сожалению, не позволяют рассказать о творческом пути художника, пути, приведшем его к созданию крупного полотна, экспонируемого сейчас на выставке, посвященной 100-летию со дня рождения В. И. Ленина — картины «Сыны земли».

Мастер, которого мы знаем как глубокого психолога, отображающего мир через призму души человеческой, вдруг поразил нас масштабной картиной.

...На фоне восходящего солнца стоят три героя, три богатыря. Стоят крепко, словно срослись с землей.

Кто они, эти напоминающие изваяния люди? Это прославленные ветераны полей, словно вобравшие в себя мудрость коллективного труда, — Мамаджан-ата Ташматов, Назарали Ниязов и Ризамат-ата Мусамухамедов. От каждого из них веет таким духом неукротимости, такой верой в свои силы, что начинаешь верить — это истинные богатыри, которым не страшно единоборство с природой.

Стихийную силу капризной, а иногда и коварной природы как бы воплощает весенний ветер, треплющий сказочную бороду Мамаджан-ата Ташматова. Но тем решительнее выражение его лица. Только он один смотрит прямо на нас. И смотрит так выразительно, что трудно не передать словами... Рядом с ним Назарали Ниязов. Несмотря на то, что он знаком нам по прежним портретам того же автора, здесь мы словно открываем его для себя заново. Взгляд его устремлен вдаль. Выразительно сдвинутые брови и изборожденный морщинами лоб говорят о напряженных думах старого хлопкороба. Несколько особняком стоит Ризамат-ата Мусамухамедов. Вам сразу же передается его необычная сосредоточенность. Наклонив голову, он задумался, как может задуматься мудрец, пытающийся философски осмыслить жизнь.

Каждая из трех фигур трактована совершенно по-разному, видно, что у героя — свой богатый опыт, свое дерзание и свое мастерство.

Художник очень выразительно сочетал задумчивость одного с орлиной целеустремленностью двух других богатырей — перед нами сложная картина тревожного человеческого счастья, борьбы и побед. Перед нами — сама жизнь, как она есть, с противоречиями и заботами, с ее глубочайшей философией.

Картина «Сыны земли» производит сильное впечатление. Она создана живописцем, обладающим даром проникновения в тайны мыслей и чувств, страстно влюбленным в красоту человека. Это итог многолетних поисков и размышлений, смелого дерзания большого мастера. И мы уверены, что впереди у народного художника Узбекистана Абдулхака Абдуллаева — новые яркие свершения.

Назир САФАРОВ.

Писатель, заслуженный деятель искусств Узбекской ССР, лауреат Государственной премии имени Хамзы.

ЭКРАН ДВУХ КОНТИНЕНТОВ

Навстречу Международному кинофестивалю в Ташкенте

ЛЕНИНСКИЕ идеи интернационализма, братства и дружбы народов находят воплощение в одном из самых молодых смотров кинематографии — Международном кинофестивале стран Азии и Африки. Этот праздник солидарности кинематографистов двух континентов впервые поднял свои разноцветные стяги осенью 1968 года в Ташкенте.

Столица Советского Узбекистана сейчас вновь приглашает мастеров экрана. 15 сентября здесь вспыхнет факел второго форума. Его девиз «За мир, социальный прогресс и свободу народов!» находит широкий отклик у прогрессивных деятелей мирового кино.

Об этом говорил 7 апреля на пресс-конференции для советских и иностранных журналистов, состоявшейся в Москве, председатель оргкомитета кинофестиваля, заместитель Председателя Совета Министров Узбекской ССР М. Турсунов. Он напомнил, что на первом Ташкентском киносмотре было представлено более ста полнометражных и короткометражных кинокартин из 39 стран Азии и Африки. В нем участвовали международные организации, в том числе ООН и ЮНЕСКО.

Как известно, на Ташкентском фестивале нет конкурса и обычного распределения призов. Это объясняется тем, что он предполагает широкое и равноправное участие разных по опыту и уровню развития кинематографий, дающих широкую панораму киноискусства двух континентов. Движущие силы этого искусства — верность передовых мастеров разных стран и разных поколений идеалам мира, прогресса и национальной независимости.

— Резонанс, вызванный первым Международным кинофестивалем, — заявил М. Турсунов, — рождает уверенность, что новый смотр будет носить еще более представительный характер. Приглашение на фестиваль получат страны Азии и Африки, а также международные киноорганизации, с которыми сотрудничает Советский Союз.

Мастера кино Европы, Америки, Австралии смогут представить на фестиваль киноленты, посвященные борьбе народов Азии и Африки за национальную независимость.

В фестивале примут участие киностудии Узбекистана, Таджикистана, Туркмении, Киргизии, Казахстана, Азербайджана, Армении, Грузии и несколько студий Российской Федерации. Многие общественные организации Советского Союза намерены учредить памятные призы и дипломы.

Будет продолжена плодотворно начатая в 1968 году творческая дискуссия на тему: «Кино за мир, социальный прогресс и свободу народов».

Затем выступил первый заместитель председателя Комитета по кинематографии при Совете Министров СССР В. Баскаков. Он подчеркнул, что период между двумя фестивалями характерен возникновением новых молодых кинематографий. По примеру Ташкентского фестиваля в ряде стран Азии и Африки стали проводиться региональные киносмотры.

(ТАСС).

Новости планеты

ПРИЗЫВ К НОВЫМ ПРОТЕСТАМ

В США ГОТОВИТСЯ ОБЩЕНАЦИОНАЛЬНЫЙ ДЕНЬ ПРОТЕСТА ПРОТИВ АГРЕССИИ В ЮГО-ВОСТОЧНОЙ АЗИИ ● ОБРАЩЕНИЕ К ПРОТИВНИКАМ ВЬЕТНАМСКОЙ ВОЙНЫ ● МИНИСТР ЮСТИЦИИ МИТЧЕЛЛ ГРОЗИТ УЧАСТНИКАМ АНТИВОЕННЫХ МАНИФЕСТАЦИЙ

ВАШИНГТОН, 8 апреля. (ТАСС). Противники войны во Вьетнаме готовятся к общенациональному дню протеста против продолжающейся агрессии США в Юго-Восточной Азии, который будет проводиться 15 апреля.

«Комитет по проведению новой мобилизации» призвал американцев активно участвовать в антивоенных манифестациях. На состоявшейся здесь пресс-конференции представитель комитета Джэк Киттредж заявил, что американцы осуждают правительственную политику «распространения катастрофической вьетнамской войны на Камбоджу и Лаос».

По его словам, антивоенные манифестации охватят почти все штаты США и в них будут участвовать местные профсоюзные организации.

Представитель «комитета по проведению новой мобилизации» сообщил также, что противники войны поднимут свой голос протеста против деятельности «военно-промышленного комплекса», наживающего огромные барыши на гонке вооружений.

«Комитет по проведению новой мобилизации» призывает всех противников вьетнамской войны как в США, так и за рубежом принять участие в широкой кампании, начинающейся 15 апреля, по отправке телеграмм на имя президента Никсона с требованием прекратить войну во Вьетнаме.

ВАШИНГТОН, 8 апреля. (ТАСС). Проявляя явную нервозность в связи с предстоящей 15 апреля новой волной антивоенных выступлений в стране, правительство США пытается запугать их участников и дискредитировать политическое значение этих манифестаций.

Министр юстиции Джон Митчелл высказался за принятие более жесткого законодательства, направленного на преследование участников антивоенных выступлений.

Выступая перед членами национального института муниципального права, Митчелл пытался представить участников массовых демонстраций протеста против вьетнамской войны «зачинщиками беспорядков». Он ратовал за упрощение процедуры оформления арестов и тюремного заключения участников демонстраций.

Смысл подобных требований министра совершенно очевиден — с помощью репрессий попытаться остановить рост антивоенного движения в стране.

Увековечение памяти В. И. Ленина

ЦЮРИХ, 8 апреля. (ТАСС). Мемориальная доска памяти Владимира Ильича Ленина открыта вчера в цюрихском Народном доме.

На торжественную церемонию в Голубом зале Народного дома собрались представители прогрессивной общественности города, Швейцарской партии труда, общества «Швейцария — СССР». Среди присутствующих послол СССР в Швейцарии А. С. Чистяков, постоянный представитель СССР при отделении ООН и других международных организаций в Женеве З. В. Мироков, члены советской колонии в Берне и Женеве.

...На стене зала бронзовый барельеф со знакомыми всему миру чертами и подпись: «В. И. Ленин, основатель Советского Союза — первого в мире социалистического государства, выступал в этом зале 9 января 1917 года с докладом о значении русской революции 1905 года».

С речами к собравшимся обращаются руководители общества «Швейцария — СССР» и Швейцарской партии труда, представители дирекции Народного дома, посол СССР А. С. Чистяков.

Торжественный вечер закончился показом кинофильма о Ленине.

ЗА СОЗЫВ ОБЩЕЕВРОПЕЙСКОГО СОВЕЩАНИЯ

ЛОНДОН, 8 апреля. (ТАСС). Швеция в принципе положительно относится к идее созыва общеевропейского совещания по вопросам безопасности и сотрудничества в Европе, заявил, выступая в ассоциации иностранных журналистов в Лондоне, премьер-министр Швеции Улоф Пальме. При этом он указал, что такое совещание должно быть хорошо подготовлено и в нем должны участвовать все заинтересованные стороны.

НЕОФАШИСТСКИЕ ПРОВОКАЦИИ

РИМ, 8 апреля. (ТАСС). Итальянские неофашисты продолжают бесчинствовать. Группа молодчиков из «Итальянского социального движения» (неофашистская партия) ворвалась ночью в помещение секции Итальянской социалистической партии в городе Дейва Марина (провинция Специя) и учинила там разгром.

В том же городе чернорубашечники совершили на днях нападение на одну из секций Коммунистической партии.

Еще одну провокационную вылазку фашиствующие хулиганы совершили в городе Тренто, пытаясь ворваться в помещение руководства секции Итальянского союза труда.

Эти новые факты вандализма вызвали резкое возмущение демократической и прогрессивной общественности страны, требующей от властей принятия срочных мер для предотвращения неофашистских провокаций и сурового наказания виновных.

ТЕЛЕТАЙПНЫЕ СТРОКИ

▲ **Убедительные победы на дополнительных муниципальных выборах в департаментах Кальвадос и Нор одержали четыре кандидата Французской коммунистической партии.**

▲ Как сообщает корреспондент агентства ЮПИ, демонстрации студентов и рабочих под антиамериканскими лозунгами и с требованиями улучшения жизни перекинулись из столицы Филиппин Манилы на провинции Илоило, Палаван, Замбоанга-Сур и Исабела.

▲ **По решению правительства Перу в соответствии с аграрной реформой четыре тысячи гектаров обрабатываемой земли получают в свое пользование индейские общины округа Канепы департамента Амазонки. Эти земли ранее находились в ведении военного министерства.**

▲ В Венесуэле создан национальный фронт борьбы против дороговизны жизни. В новую организацию вошли представители Конфедерации трудящихся Венесуэлы, Единого центра трудящихся, Конфедерации автономных профсоюзов и многих других массовых организаций страны.

▲ **На Пльзенском машиностроительном комбинате «Шкода» имени В. И. Ленина (Чехословакия) сконструировали и начали строить два уникальных по размерам и по конструкции токарных станка, предназначенных для советской судостроительной промышленности.**

К ПОЛОЖЕНИЮ В КАМБОДЖЕ

НЬЮ-ЙОРК, 8 апреля. (ТАСС). В ряд районов Камбоджи, где особенно активно выступают сторонники Сианука, власти направляют дополнительные армейские подразделения. Как сообщает агентство Ассошиэйтед Пресс, на юго-восток страны переброшено большое количество воздушнодесантных войск, артиллерии и бронеавтомобилей.

Глава нынешнего режима в Камбодже генерал Лон Нол заявил в интервью корреспонденту американского еженедельника «Юнайтед стейтс ньюс энд Уорлд рипорт» о своей готовности «принять помощь оружием» от США.

ХАНОЙ, 8 апреля. (ТАСС). В связи с сообщениями западных информационных агентств о том, что Соединенные Штаты могут предоставить военную помощь нынешним властям Камбоджи, ханойская газета «Куан дой нян зан» пишет: «Заучащие в унисон заявления правящих кругов США и проамериканских экстремистов в Камбодже ясно свидетельствуют о том, что они готовят общественное мнение к более глубокому вмешательству США в Камбодже с целью превратить ее в колонию нового типа, в военный плацдарм, который служил бы агрессивным целям США».

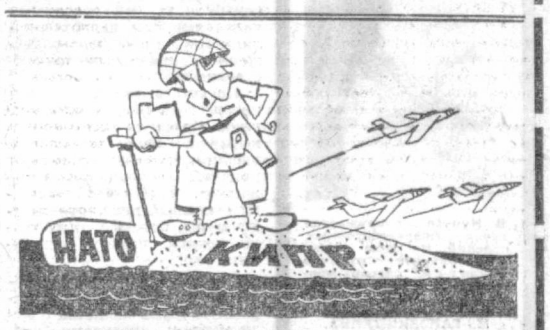

О ЧЕМ МЕЧТАЮТ СТРАТЕГИ НАТО...

Рис. Д. СИНИЦКОГО.

В ПОЛЕТЕ «КОСМОС-330»

7 апреля 1970 года в Советском Союзе произведен очередной запуск искусственного спутника Земли «Космос-330». Установленная на спутнике аппаратура работает нормально. Координационно-вычислительный центр ведет обработку поступающей информации.

(ТАСС).

НА СТРАЖЕ МИРА И БЕЗОПАСНОСТИ НАРОДОВ

ДОКУМЕНТЫ СЕССИИ ПРЕЗИДИУМА ВСЕМИРНОГО СОВЕТА МИРА

КАК УЖЕ сообщалось в печати, состоявшаяся в Москве сессия Президиума Всемирного Совета Мира, посвященная 100-летию со дня рождения В. И. Ленина, приняла важные документы, в том числе резолюцию по Вьетнаму и Индокитаю, резолюцию по разоружению и резолюцию по Ближнему Востоку.

В резолюции по Вьетнаму и Индокитаю Президиум ВСМ осуждает продолжение и расширение войны во Вьетнаме. Правительство Соединенных Штатов, говорится в документе, не только продолжает вести свою преступную войну во Вьетнаме, но и переносит военные действия в Лаос и Камбоджу, превращая весь Индокитай в театр военных действий. Народы всего мира гневно осуждают усиление американской администрацией войны во Вьетнаме и ее распространение на территорию всего Индокитая. Они осуждают репрессии, проводимые в самих Соединенных Штатах. От имени мировой общественности ВСМ выражает глубокую симпатию и поддержку героическому вьетнамскому народу, народам Лаоса и Камбоджи.

Резолюция требует полного, немедленного и безоговорочного вывода войск США и их сателлитов из Южного Вьетнама, уважения прав вьетнамского народа на независимость, суверенитет, единство и территориальную целостность; немедленного и безоговорочного прекращения американской агрессии против Лаоса и прекращения американского вмешательства в Камбодже.

Президиум ВСМ, собравшийся на свою сессию в момент, когда Соединенные Штаты предпринимают новые шаги по расширению войны в Юго-Восточной Азии, призывает организовать самую широкую всемирную кампанию для того, чтобы заставить правительство США принять эти требования, подчеркивается в резолюции.

Резолюция по разоружению отмечает, что сегодня, 25 лет спустя после Хиросимы и Нагасаки, продолжается рост гонки вооружений в области обычного, ядерного, биологического и химического оружия. Последний вид оружия широко применяется Соединенными Штатами во Вьетнаме.

Несмотря на то, что существующие запасы ядерного оружия позволяют уничтожить число людей, в несколько раз превышающее все население земного шара, последние технические достижения в области ракетной техники заключают в себе опасность начала нового этапа гонки ядерных вооружений.

Несмотря на то, что химическое и биологическое оружие было запрещено Женевским протоколом от 1925 года, его производство и совершенствование продолжаются. Сам факт существования этого оружия представляет собой опасность для человечества.

Все эти факты подчеркивают еще большую актуальность одной из основных задач всемирного движения за мир: борьбы за разоружение.

Президиум Всемирного Совета Мира считает, что запрещение испытаний ядерного оружия должно быть распространено и на подземные испытания на основе контроля, осуществляемого национальными средствами.

Далее в резолюции отмечается, что разоружение отвечает основным интересам всех стран, великих и малых, и что оно должно открыть ясную перспективу национальной независимости, мира и безопасности всех народов. На заре десятилетия разоружения и развития, провозглашенного Организацией Объединенных Наций, в рамках кампании ВСМ должна быть, в частности, проведена международная встреча по проблемам разоружения, которая должна объединить представителей различных кругов мирового общественного мнения.

В заключение Президиум Всемирного Совета Мира призывает национальные комитеты рассматривать эту кампанию как задачу первостепенной важности и посвятить ей все свои усилия.

В резолюции по Ближнему Востоку отмечается, что за последнее время положение в этом районе серьезно ухудшилось вследствие расширения агрессивных военных действий Израиля против арабских стран и продолжающейся поддержки Израиля Соединенными Штатами.

Президиум ВСМ обращает внимание общественного мнения на опасное развитие событий на Ближнем Востоке, которое представляет собой угрозу миру и международной безопасности и которое может привести к новому взрыву, последствия которого невозможно предвидеть.

Совершенно очевидно, что без поддержки США Израиль не смог бы постоянно проводить эту агрессивную политику. Поощряемый Соединенными Штатами Израиль усиливает варварские бомбардировки населенных пунктов и гражданских объектов в ОАР, Иордании, Сирии и Ливане. Он проводит широкую кампанию репрессий, террора, пыток, убийств и разрушения жилищ на оккупированных территориях.

Упорный отказ Израиля выполнить решение Генеральной Ассамблеи Организации Объединенных Наций и Совета Безопасности, его открытое намерение отказаться от возвращения на позиции, которые он занимал до 5 июня 1967 года, что подтверждается официальными заявлениями его руководителей и министров и ускоренным созданием военных и других поселений на захваченных арабских территориях, заставляет арабские страны и их народы наращивать свои оборонительные силы с целью отражения воздушных налетов и освобождения их оккупированных территорий.

Президиум ВСМ обращается с призывом ко всем силам, отстаивающим дело мира и свободы во всем мире, общими усилиями не допустить нового взрыва на Ближнем Востоке и установить там справедливый и прочный мир путем прекращения воздушных бомбардировок и других военных действий Израиля против населенных пунктов и гражданских объектов; полного вывода израильских войск из всех оккупированных арабских территорий; осуществления всех решений Организации Объединенных Наций и Совета Безопасности, и особенно резолюции от 22 ноября 1967 года.

Резолюция призывает к выполнению решений ООН по вопросу о палестинских беженцах, выражается солидарность со справедливой борьбой палестинского народа.

Президиум ВСМ, сказано в резолюции, настойчиво призывает все силы мира проявить солидарность с арабскими народами и решительно бороться за справедливость и мир на Ближнем Востоке. Пусть первая неделя июня, международная неделя солидарности с арабскими народами в борьбе за ликвидацию последствий израильской агрессии будет периодом энергичных действий, направленных на достижение этих целей.

(ТАСС).

РЕСПУБЛИКА ОТ КРАЯ И ДО КРАЯ

НАУКА СЕРВИСА

САМАРКАНД, 8 апреля. (По телефону от общ. корр.). 25 юношей и девушек стали слушателями шестимесячных курсов отделения Всесоюзного акционерного общества «Интурист» по подготовке официантов. Молодым специалистам сервиса предстоит обслуживание зарубежных гостей нашей страны.

Еще двадцать человек заканчивают учебу и скоро пройдут практику в лучших ресторанах Харькова и Еревана, чтобы затем применить полученный опыт во время работы в ресторане новой гостиницы «Самарканд».

А в мае выпускники Самаркандского пищевого техникума на специальных курсах будут овладевать искусством приготовления блюд пяти континентов.

Р. СУЛТАНОВ.

ПРЕМЬЕРУ — В КОЛХОЗ

УРГЕНЧ, 8 апреля. (По телефону от соб. корр.). Областной театр имени Огахи поставил пьесу Шухрата «Жених на пять дней». Спектакль оформила заслуженный деятель искусств республики Л. Абдуллаева, режиссеры — Х. Исламов и Р. Шамандаров.

На другой день после премьеры артисты повезли свою новую работу в колхозы Хорезмской области. За неделю ее посмотрели земледельцы Кошкупырского и Шаватского районов.

К. ЦИКАНОВ.

НОВОСЕЛ — «МИНСК-14»

В ТАШКЕНТСКОМ электротехническом институте связи начала работать электронно-вычислительная машина «Минск-14». Монтаж и установку осуществили сотрудники вуза. В будущем в институте планируется создать свой вычислительный центр.

А. РУЗИМУХАМЕДОВ.

ВЫСТАВКА ЖИВОПИСЦА

УЗУН, 8 апреля. (По телефону от соб. корр.). Полотна художника Н. И. Хрипченко возвратились в Узун. Много месяцев они экспонировались на выставке работ живописца в краеведческом музее областного центра. Это уже вторая персональная выставка Н. И. Хрипченко в Термезе. Она порадовала любителей живописи. Портреты, пейзажи, плакаты, выставленные им, отмечены оригинальностью замысла, мастерством исполнения.

Н. И. Хрипченко работает над циклом картин о жизни и деятельности В. И. Ленина.

В. НЕЙБУРГ.



В Нукусе сооружается завод железобетонных изделий. На этом важном объекте отлично трудится слесарь-монтажник Владимир Першин.

Фото М. ГАЙЗЕНШТЕЙНА.

СЕАНСЫ В ПУСТЫНЕ

ФАРИШ, 8 апреля. (По телефону от соб. корр.). Отслужив в армии, Шарип Серажев вернулся в родной аул и снова принялся за любимое дело — киномеханика.

Отары разбросаны далеко в Кызылкумах, за десятки километров друг от друга. Чабанских бригад в хозяйстве свыше шестидесяти. Даже за месяц у всех не побываешь, но все же можно ускорить маршрут. И установленный график Серажев неукоснительно выполняет. Получив киноленты, он вместе с шофером Е. Яхшибаевым отправляется в путь. К вечеру чабаны и члены их семей собираются у экрана, чтобы посмотреть фильм. А наутро желанные гости отправляются по новым адресам.

25 сеансов показал в марте на дальних пастбищах киномеханик Ш. Серажев.

А. ХАЙРУТДИНОВ.

● СПОРТ ●

«АВТОМОБИЛИСТ» НА ВЕРНОМ ПУТИ

ЗАВЕРШАЮЩИЙ тур первенства СССР для женских команд второй группы класса «А» привлек многочисленных болельщиков.

Поклонники волейбола не были разочарованы. Абсолютное большинство встреч прошло в интересной спортивной борьбе, команды продемонстрировали современный волейбол. Сейчас, когда отзвучали сирены арбитров (кстати, они очень квалифицированно провели соревнования), можно подвести некоторые итоги.

Соревнования показали возросшее мастерство участниц. Правильна тенденция тренеров включать в команды молодых перспективных спортсменок, показывающих зачастую зрелое мастерство, хорошее понимание современного волейбола.

Возросла и физическая подготовленность игроков. В этом отношении показательно, что в значительном большинстве матчей победитель определялся только в пятой партии. Многие команды приняли на вооружение и современную тактику комбинационной игры, успешно применяя скоростные укороченные передачи. Наряду с этим слабо исполняется групповое блокирование. Здесь у тренеров непочатый край работы — без совершенствования группового блока невозможно рассчитывать на успех. Недостаточно отработано у команд и такое мощное средство, как подача. Только единицы (к ним следует отнести заслуженного мастера спорта ташкентку В. Галушко) владеют действительно опасной подачей. Для большинства же это просто ввод мяча в игру, без особой гарантии наверняка уложиться в габариты площадки.

Победили в соревнованиях динамовки Краснодара. Это дружный коллектив, не первый год участвующий в первенствах СССР. Они завоевали право выступать в 1971 году в первой восьмерке команд класса «А».

Девушки из Ташкента заняли четвертое место. На их выступлении следует остановиться особо. Это самая молодая команда первенства. Большинству спортсменок 18—19 лет. А Клавдии Лысенко и Ларисе Ивановой еще только придется праздновать свое семнадцатилетие. Лидер команды и ее атак — заслуженный мастер спорта олимпийская чемпионка Вера Галушко. Смело играет в команде Людмила Ишмаева. Ее спортивные и волевые качества заметили наши «селекционеры» — тренеры сборных команд страны. Людмила стала кандидатом в молодежную сборную СССР. В целом команда «Автомобилист» самобытна, и пути ее роста и становления чем-то напоминают путь, проделанный мужской командой Алма-Аты — чемпиона СССР 1969 года.

Конечно, говорить сегодня о высоких титулах более чем преждевременно, но трудолюбие и самоотверженность спортсменок (а эти качества присущи команде) не могут не сказаться в конце-концов благоприятно на успехах женской команды Узбекистана.

Определенные достижения команды несомненны. И чтобы она не остановилась в росте, нужно создать хорошие условия для учебно-тренировочной работы.

Несколько слов о наставниках команды. Заслуженный тренер Узбекской ССР А. Израилов и А. Лопатин с большим старанием и трудолюбием относятся к работе. Хочется пожелать им теперь, когда команда на определенном подъеме, творческих поисков, вдумчивой и серьезной работы с молодыми спортсменками.

В. ПРАВДИН.
Заместитель начальника Управления спортивных игр Комитета по физической культуре и спорту при Совете Министров СССР.



Играют Т. Бабаханов (Наманган, слева) и В. Воронов (Самарканд). Фото Н. НАДЕЖДИНА.

ЧАСЫ ПУЩЕНЫ

В ШАХМАТНОМ клубе начался 35-й чемпионат Узбекистана по шахматам. Восемнадцать лучших шахматистов республики оспаривают чемпионский титул и две путевки на полуфинал личного первенства СССР.

После торжественной части открытия главный судья турнира, арбитр всесоюзной категории мастер спорта М. Мухитдинов провел жеребьевку.

Итак, часы пущены...

В первом туре мастер спорта Г. Борисенко (Ташкент) последовательно провел всю партию против Е. Надеждина (Алмалык). Кандидату в мастера из столичной области так и не удалось выбраться из «железных тисков» опытного мастера. Успех сопутствовал и другому ташкентскому мастеру Л. Маслову. Перворазрядник В. Калашников (Наманган) не смог создать действенной контригры и потерпел поражение. Прошлогодний чемпион Ташкента, кандидат в мастера О. Сиддиков в хорошем стиле победил ферганского кандидата в мастера А. Подураева. Длительное маневрирование в партии М. Рудерфер (Ташкент) — Ш. Керимов (Самарканд) принесло успех ташкентцу. Во встрече Г. Туманов (Самаркандская область) Т. Джарманов (Нукус) победил каракалпакский кандидат в мастера.

Вничью закончилась партия К. Малиничева (Ташкент) с А. Ханом (Коканд). В равном легкофигурном окончании отложен поединок В. Воронов (Самарканд) — Т. Бабаханов (Наманган).

МЕРИДИАНАМИ СПОРТА

СТАМБУЛ. Волейболистки ЦСКА выиграли повторный четвертьфинальный матч у команды «Фенербахче» — 3:0 и вышли в полуфинал розыгрыша Кубка европейских чемпионов.

ХЕЛЬСИНКИ. 37 из 50 разыгрываемых медалей VI зимней Универсиады уже выиграли советские спортсмены. Обладателями высших наград стали фигуристы Л. Смирнова и А. Сурайкин, конькобежцы Н. Статкевич — в беге на 1.000 метров и А. Чекулаев — на дистанции 10.000 метров, команда лыжников в эстафете 4×10 км.

АШХАБАД. 240 минут потребовалось для выяснения отношений в матче на Кубок СССР по футболу местному «Строителю» и ленинградскому «Динамо». Победили ашхабадцы — 2:1.

ПОГОДА

Сегодня днем по Каракалпакской АССР, Хорезмской и Бухарской областям ожидается переменная облачность, местами кратковременный дождь, возможна гроза. Ветер северо-западный, 10—15 метров в секунду с пыльными бурями. Температура 22—27 градусов тепла. По остальной территории небольшая облачность без осадков. Ветер переменных направлений, местами с пыльными бурями. Температура 27—32 градуса тепла.

В Ташкенте — переменная облачность, без осадков. Ветер юго-восточный, 3—7 метров в секунду. Температура 23—30 градусов тепла.

ПО СТОПАМ СТАРШИХ

В КАБИНЕТЕ главного инженера Голодностепской гидрогеологической экспедиции Александра Григорьевича Амелина разговор шел о лучших людях.

— Нагевич, — сказал парторг Павел Александрович Кривых. — Вот настоящий труженик.

Вспомнилась встреча с Нагевичем на участке под Алмалыком, где он ведет гидрогеологические исследования.

— С детства мечтал о геологии, — поблескивая очками и мягко улыбаясь, говорил Павел Нагевич. — После школы и поступил на геологический факультет Ташкентского университета. После учебы был направлен сюда, в Ангренскую долину. И вот уже десять лет работаю здесь. Многому научился у Ивана Ефимовича Картина, опытнейшего специалиста.

О товарищах, о работе Павел рассказывал интересно, увлекательно, чувствовалось, что он глубоко уважает их. Ну, а сам Павел?

Десять лет срок небольшой. И все же многое он успел. Работал коллектором, техником, потом гидрогеологом. Обосновывал водоснабжение хозяйств — от Алмалыка до Сырдарьи. Защитил тогда проект на «хорошо». Затем вел две партии — Аблыкскую и Карахтайскую, сейчас готовится к защите проекта еще по одной партии.

Павел считает, что нынешние исследования, конечно, интересны, но это в основном проторенная дорога.

— Помню, еще студентом я очень хотел попасть именно сюда, в рабочий Алмалык. Почему? Очень уж захватывающие были рассказы известного геолога Ростислава Всеволодовича Бородина о том, как решалось водоснабжение Алтынтопканского горнометаллургического комбината в 1946 году.

Тогда столкнулись два мнения: одни предлагали качать воду насосами из Сыр-Дарьи, скептически относясь к высказыванию о возможности создания в Ангренской долине своего водозабора. А Ростислав Всеволодович Бородин, Николай Иванович Плотников и Александр Филиппович Калиницкий призывали искать воду здесь же, на месте. Втроем взялись за трудное дело и смогли в конце концов обосновать водоснабжение важного района.

Идти по стопам старших... Не так уж это просто. Иной раз молодые геологи сетуют: подумаешь, за плечами три защиты проектов. А ведь «три защиты» это совсем не плохо, это большой труд.

— Говорят, Павел, что через десять лет Алмалыкско-Ангренский водозабор будет уникальнейшим.

— Давайте договоримся так, — улыбнулся Нагевич. — Встретимся через десять лет! Тогда и оценку можно будет выставлять.

В. РОДИОНОВ.
г. Алмалык.

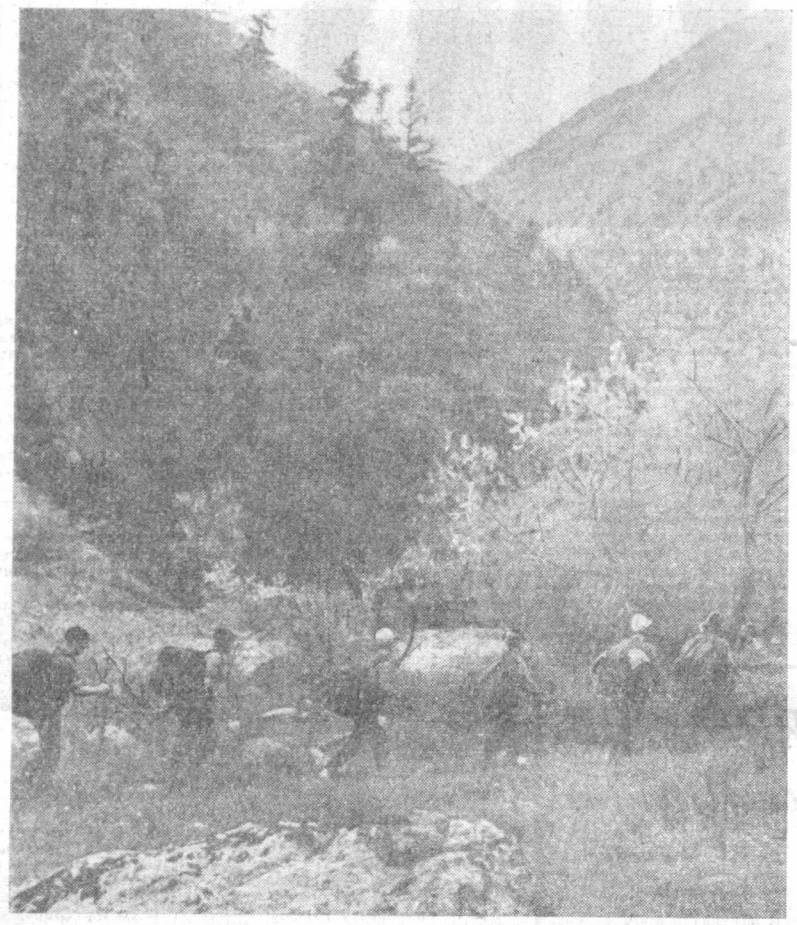

Весна — начало туристских походов. Фото А. ПАЧКАЕВА. (УзТАГ).

ПЬЯНСТВУ И ХУЛИГАНСТВУ — БОЙ!

ИЗ ЖИЗНИ ИСКЛЮЧИТЬ...

В ЯНВАРЕ в нашей газете было опубликовано письмо работников завода «Ташсельмаш» «Хулиганству — бой!». Они призывали общественность республики подняться на решительную борьбу с такими позорными явлениями, как пьянство, хулиганство, прогулы, расхищение социалистической собственности.

Письмо вызвало большой интерес, нашло живой отклик. Читатели не просто выражают свое согласие с письмом, но и вскрывают причины сохранения пережитков, наносящих обществу огромный вред, предлагают меры, которые, с их точки зрения, помогут искоренить зло.

Все без исключения авторы писем отмечают неразрывную связь пьянства с хулиганством, прогулами, другими нарушениями норм общественной жизни.

Советник юстиции А. Шарипов пишет, что статистические данные показывают: 90 процентов опасных преступлений совершено пьяными. Далее он отмечает, что «лодырь, прогульщик, нарушитель дисциплины наносит значительный ущерб предприятию, или учреждению, обществу, семье, детям». А. Шарипов предлагает уста, навливать над людьми, теряющими чувство ответственности, общественный контроль. Особо он говорит о тех, кто вовлекает в пьянство и хулиганство несовершеннолетних — таких надо наказывать по всей строгости закона.

Авторы писем проводят такую мысль: зачастую мы, окружающие, способствуем тому, что человек продолжает идти по кривой дорожке. Способствуем своей нетребовательностью, ложной «добротой». «Особенно плохо, — замечает Я. Мордухаев, — когда ее (доброту) проявляют органы, которые по своему положению не должны этого делать. Встречаются факты, когда некоторые работники милиции действия злостных хулиганов квалифицируют как мелкое хулиганство, ограничиваются административными мерами». Снисходительность к нарушителю общественного порядка, продолжает автор, допустима лишь в том случае, если он осознал свою вину перед обществом и доказал это не на словах, а на деле.

Между тем во многих коллективах к пьяницам и хулиганам проявляют терпимость, обсуждение их поведения на собраниях, в товарищеских судах — редкость. Автор письма поддерживает предложение, чтобы распоясавшихся любителей выпить наказывать и материально, лишая их премий, льготных путевок, перенося очередность на получение квартиры.

Э. Джумаев из Сырдарьинского района приводит факт, говорящий о том, что многие, в том числе и люди, занимающие ответственное положение, еще не ведут решительной борьбы с хулиганами. К прокурору Мирзачульского района т. Курманбаеву обратились руководитель передвижной механизированной колонны № 20 «Голодностепстроя» В. Морозов, секретарь парторганизации Д. Шураев и председатель с т р о й к о м а В. Анисимов с просьбой отдать на поруки провинившегося их работника А. Макарова. Прокурор ответил, что он этого сделать не может, так как Макаров совершил тяжелое преступление. Тем не менее просители продолжали настаивать на своем, всячески смягчая действия преступника. Кого же они защищали?

А. Макаров, прожив на свете лишь восемнадцать лет, успел совершить кражу, за что был осужден на 3 года и отбыл половину срока; выйдя на свободу, снова совершил преступление и его приговорили к 3 годам лишения свободы, но затем заменили это наказание условным. А вот последняя запись в «послужном списке» подзащитного руководителей ПМК. В ноябре прошлого года Макаров, подпоив своего дружка Федора Телиди, вместе с ним вышел на улицы вечернего поселка. Вдвоем они зверски избили встретившегося им А. Кайшибаева и раздели его. На этом они не успокоились и перебили стекла в одном из домов.

Когда их арестовали, Телиди покаялся в своем преступлении, Макаров же от всего отказался. Суд вынес виновным приговор по заслугам: 3 года отбытия наказания.

И вот такого преступника пытаются взять на поруки ответственные работники ПМК-20!

Характерно, что хулиган, причиняя зло другим, к себе всегда снисходителен. О. Авинова из Ташкента рассказывает о таком случае. Двое парней с тракторосборочного завода в пьяном виде так избили инженера одного из ташкентских предприятий, что он месяц пролежал в больнице. Избили ни за что, просто так. Когда же виновные попали в милицию, то начали искать смягчающие обстоятельства, просить, чтобы их «пожалели» и т. д. Спрашивается: а какие мысли и чувства их одолевали, когда они избивали человека?

Хулиган должен нести суровое наказание. Это для него — воспитательная мера.

О необходимости строго относиться к пьянице пишет Ф. Умнов. Он решительно и справедливо восстает против бытующего еще мнения, что пьяница-де — это обязательно «золотые руки», и поэтому его следует всячески опекать, оберегать и проявлять к нему терпимость. Есть и «оправдание» для такого взгляда — мол, рабочих рук не хватает, пьяница хоть два часа в день да работает. Ф. Умнов совершенно правильно отмечает, что такое мнение оскорбительно для большинства рабочих. «Любителям выпить, — подчеркивает автор письма, — надо твердо заявить, что рабочее место — святое место. Рабочий день — для работы, а не для разгула».

Говоря о том, что «крутые меры» на первых порах кое-где вызовут затруднения, Ф. Умнов призывает не бояться этого: «Если у человека аппендицит, от операции не уйти на том основании, что это на несколько дней лишит его трудоспособности». С этим нельзя не согласиться.

Читатели предлагают и другие меры борьбы с пьянством. Некоторые решающее значение придают его профилактике. В. Чубуков, например, пишет: «Полагаю, что борьбу с пьянством и курением надо вести со школьной скамьи, узаконить ее, как букварь. Воспитательная работа с юношеством играет решающую роль в искоренении пьянства и хулиганства».

П. Милохов предлагает создать общественную организацию по борьбе с пьянством, применить все меры, все предложения, высказанные в письмах в различные печатные органы.

Пора, призывают читатели, от слов перейти к делу, развернуть решительное и широкое наступление по всему фронту против уродливого наследия прошлого — пьянства, хулиганства, прогулов, расхлябанности, тунеядства, расхищения социалистической собственности.

ОБЗОР ПИСЕМ

ГОВОРИТ И ПОКАЗЫВАЕТ ТАШКЕНТ

10 ПЯТНИЦА

ПЕРВАЯ ПРОГРАММА. 6.15 Концерт. 8.25 Концерт мастеров искусств республики. 9.30 Веселые напевы. 9.50 Международный комментарий (тадж.). 10.10 Играет чангист Т. Ходжамбердыев. 11.15 «Все на субботник» (рус.). 11.30 «Е. Брусиловский. Фрагменты из балета «Гуландом». 13.30 «Весенняя капель». 15.10 «Всесоюзное комсомольское...». Трансляция из Москвы. 15.30 Специальный выпуск радиостанции «Ешлик», посвященный Всесоюзному комсомольскому собранию (узб.). 16.10 Музыкальный час для молодежи. 16.50 Обзор «Правды» (узб.). 17.00 «Композиторы Узбекистана — воинам». 18.00 «О коммунистической морали и воспитании» (узб.). 18.10 Песни любви. 19.20 Концерт солистов ансамбля «Хайтарма» (тат.). 19.55 Торжественное собрание, посвященное Дню космонавтики. Трансляция из Кремлевского Дворца съездов. 21.00 Комментарий на международные темы (узб.). 21.10 Концерт для тружеников села. 21.40 Радиоуниверситет политических знаний (узб.). 22.30 С. Зунунова. Радиоспектакль «Очи» (узб.).

ТЕЛЕВИДЕНИЕ

ПЕРВАЯ ПРОГРАММА. Ташкент. 17.55 Программа. **На русском языке:** 18.00 Теленовости. 18.15 Олимпиада юных историков. 3-й тур. 19.15 «Великий почин». 20.05 Программа. **На узбекском языке:** 20.15 Теленовости. 20.30 Университет сельскохозяйственных знаний. 21.00 «В. И. Ленин». По поэме В. Маяковского. 21.40 От выборов до выборов. 22.00 «Как все теперь называть?». Художественный фильм. **ВТОРАЯ ПРОГРАММА.** Москва. 13.00 Программа. 13.05 Новости. 13.15 «Часовые природы». 13.45 Документальные фильмы. 16.00 Всесоюзное комсомольское собрание. 17.30 Новости. 20.00 Программа, посвященная Дню космонавтики. 21.00 Новости. 21.05 «Веселый городок». 21.30 «Подвиг». 22.00 «Аппассионата». 22.45 Научно-популярные фильмы. 23.30 Эстафета новостей. 00.15 «Рожденные бурей». Художественный фильм. **ТРЕТЬЯ ПРОГРАММА.** Ташкент. **На узбекском языке:** 20.00 Концерт. **На русском языке:** 20.40 «На острове тюленьем». 21.00 «Машенька». Художественный фильм. 22.15 «Мы — туристы».

Редактор
В. А. АРХАНГЕЛЬСКИЙ.

СЛУЖБА СПРАВКИ

Объявляют прием:

СТАВРОПОЛЬСКОЕ ВЫСШЕЕ ВОЕННОЕ КОМАНДНОЕ УЧИЛИЩЕ СВЯЗИ

НА ПЕРВЫЙ КУРС 1970-71 УЧЕБНОГО ГОДА.

Училище готовит высококвалифицированных офицеров-инженеров связи широкого профиля.

Принимаются военнослужащие срочной и сверхсрочной службы и гражданская молодежь не старше 21 года, годные по состоянию здоровья и успешно выдержавшие конкурсные вступительные экзамены.

Военнослужащие подают рапорт по команде, гражданская молодежь — заявление в районный военный комиссариат по месту жительства или непосредственно начальнику училища.

Лица, подавшие заявления непосредственно в училище, необходимые документы для поступления на учебу оформляют на общих основаниях, через военные комиссариаты по месту жительства.

К рапорту (заявлению) прилагаются документы, предусмотренные правилами приема в училище, с которыми можно ознакомиться в военных комиссариатах по месту жительства.

Кандидаты, прибывшие в училище, обеспечиваются бесплатным питанием и общежитием.

Конкурсные вступительные экзамены в училище проводятся **с 1 по 20 июля** по математике (письменно и устно), физике (устно), русскому языку и литературе (сочинение).

Принятые в училище зачисляются курсантами и состоят на действительной военной службе.

Срок обучения — 4 года.

В период обучения курсантам ежегодно предоставляются двухнедельный каникулярный отпуск зимой и месячный отпуск летом.

Окончившим училище присваивается воинское звание «Лейтенант» и выдается диплом общесоюзного значения с присвоением квалификации инженер по эксплуатации средств связи и нагрудный знак.

Обращаться: г. Ставрополь, ул. Артема, 2.

УЧЕБНЫЙ КОМБИНАТ ТРЕСТА «ТАШКЕНТВОДСТРОЙ» УЧАЩИХСЯ НА 1970 ГОД

ПО СПЕЦИАЛЬНОСТЯМ:

каменщик, машинист-экскаваторщик, автокрановщик, бульдозерист-скреперист.

Прием заявлений с 10 апреля.

Учащиеся получают стипендию 55 руб. в месяц, обеспечиваются спецодеждой и общежитием.

Срок обучения — 6 месяцев. Принимаются лица в возрасте от 17 до 35 лет.

Поступающий предъявляет документы: характеристику, 4 фотокарточки (3×4 см), паспорт или свидетельство о рождении, медицинскую справку (форма № 286), свидетельство об окончании школы (подлинник), справку с местожительства.

Обращаться: г. Пскент, ул. Ленина.

ТАШКЕНТСКИЙ НАУЧНО-ИССЛЕДОВАТЕЛЬСКИЙ ИНСТИТУТ СУДЕБНОЙ ЭКСПЕРТИЗЫ ИМЕНИ Х. С. СУЛАЙМАНОВОЙ ЮРИДИЧЕСКОЙ КОМИССИИ ПРИ СОВЕТЕ МИНИСТРОВ УЗБЕКСКОЙ ССР

объявляет конкурс

НА ЗАМЕЩЕНИЕ ДОЛЖНОСТЕЙ:

заведующего отделом криминалистических исследований;

старших научных сотрудников отделов: криминалистических исследований, химико-биологических исследований;

младших научных сотрудников отделов: технико-криминалистических исследований документов, химико-биологических исследований.

Срок конкурса — месяц со дня опубликования объявления.

Документы направлять по адресу: г. Ташкент, ул. Чиланзарская, 29.

ВАС ПРИГЛАШАЮТ

ТЕАТРЫ

ГОСУДАРСТВЕННЫЙ АКАДЕМИЧЕСКИЙ БОЛЬШОЙ ТЕАТР им. А. НАВОИ — **Спартак**; ГОСУДАРСТВЕННЫЙ УЗБЕКСКИЙ АКАДЕМИЧЕСКИЙ ТЕАТР ДРАМЫ им. ХАМЗЫ — **Золотая стена**; ГОСУДАРСТВЕННЫЙ РУССКИЙ АКАДЕМИЧЕСКИЙ ТЕАТР ДРАМЫ им. ГОРЬКОГО — **Больше не уходи**; КОНЦЕРТНЫЙ ЗАЛ им. СВЕРДЛОВА — в 5 ч. дня и 8 ч. 30 м. вечера **гастроли** Ленинградского вокально-инструментального эстрадного ансамбля **«Поющие гитары»**; ГОСУДАРСТВЕННЫЙ РУССКИЙ ТЕАТР ЮНОГО ЗРИТЕЛЯ — в 12 ч. дня **Кот в сапогах**; ТАШГОСЦИРК — **прощальные гастроли** нового аттракциона **«Водная феерия»** под руководством **И. Символокова** и артистов Таджикистана.

КИНО

Рыцари «Золотой перчатки» (2 серии): «ЧАЙКА», «СПУТНИК», «МОСКВА», «ДРУЖБА» (днем и вечером), ДВОРЕЦ ИСКУССТВ (в 5 ч. 30 м. дня, 8 ч. 30 м. вечера), им. НАВОИ (в 10 ч. утра); **Адам и Хева**: «УЗБЕКИСТАН», «25 ЛЕТ УЗБЕКИСТАНА», «ВОСТОК» (днем и вечером); **Мертвые остаются молодыми**: «30 ЛЕТ КОМСОМОЛА», «50 ЛЕТ ТАШСОВЕТА» (днем и вечером); **Белое солнце пустыни**: ДВОРЕЦ ИСКУССТВ (в 11 ч. 30 м. утра, 1 ч. 15 м., 3 ч. 15 м. дня); **Минувшие дни**: им. НАВОИ (в 3 ч. дня).

Коллектив Института востоковедения имени Абу Райхана Беруни Академии наук Узбекской ССР выражает глубокое соболезнование заместителю директора института, члену президиума Республиканского правления общества «Знание», заслуженному деятелю науки Узбекской ССР, доктору исторических наук, профессору М. Г. Пикулину по поводу смерти его жены

Рансы Ефимовны ПИКУЛИНОЙ.

ПРАВДА ВОСТОКА

АДРЕС РЕДАКЦИИ: Ташкент, ГСП, улица «Правды Востока», 28. ТЕЛЕФОНЫ РЕДАКЦИИ: заместители редактора — 8-3-10-48, 8-3-72-77 ответственный секретарь — 8-3-85-04 секретариат — 8-3-34-75, отделы: писем трудящихся и массовой работы — 8-3-15-20, пропаганды марксистско-ленинской теории — 8-3-43-64 партийной жизни и местной печати — 8-3-41-47 международной жизни — 8-3-34-75, промышленности и транспорта — 8-3-16-38, капитального строительства — 8-3-44-92 сельского хозяйства — 8-3-42-92 науки, школ и вузов — 8-3-40-54 литературы и искусства — 8-3-67-06, советского строительства и быта, военноспортивный — 8-3-37-76; внутренней информации — 8-3-81-29; ночной редакции — 8-3-34-75 прием объявлений — 8-3-81-42. Коммутатор редакции и издательства — от 8-3-02-49 до 8-3-02-58. Собственные корреспонденты: в Ташкенте — 8-3-14-75, Самарканде — 4-39-27, Гулистане — 32-36, Термезе — 31-45, Ургенче — 30-73, Фергане — 4-54-15, Карши — 49-98, Бухаре — 3-13-55, Намангане — 42-78.

Р.00407. Индекс 64572. Типография издательства ЦК Компартии Узбекистана, г. Ташкент. Изд. № Г-340.