Пролетарии всех стран, соединяйтесь.

ПРАВДА ВОСТОКА

ГАЗЕТА ИЗДАЕТСЯ С АПРЕЛЯ 1917 ГОДА

ОРГАН ЦК КОМПАРТИИ УЗБЕКИСТАНА, ВЕРХОВНОГО СОВЕТА И СОВЕТА МИНИСТРОВ УЗБЕКСКОЙ ССР

№ 88 (16237) • Среда, 15 апреля 1970 года • Цена 2 коп.

ЛЕНИН В ЭТОТ ДЕНЬ

1904 — Владимир Ильич ЛЕНИН пишет проект первомайского листка, вышедшего за подписью ЦК партии. В нем Ленин призывал: **«...Товарищи-рабочие! Давайте же с удесятеренной энергией готовиться к близкой, решительной борьбе! Пусть крепче смыкаются ряды социал-демократов — пролетариев! Пусть шире и шире разносится их проповедь! Пусть смелее поднимается агитация за рабочие требования! Пусть праздник Первого мая привлечет к нам тысячи новых борцов и удвоит наши силы в великой борьбе за свободу всего народа, за освобождение всех трудящихся от гнета капитала!..». 1905** — Работает над статьей «Конституционный базар», которая публикуется в газете «Вперед» № 16, а также выходит отдельным листком в издании Бакинского большевистского комитета. **1914** — Проводит в Кракове заседание ЦК партии с представителем думской фракции большевиков об участии в Венском конгрессе II Интернационала, о подготовке очередного съезда партии, о работе среди крестьян и по другим текущим организационным вопросам. **1917** — В письме В. А. Карпинскому из Хапаранды сообщает свой адрес в Петрограде и запрашивает, получена ли телеграмма о проезде по Германии и отдано ли в набор «Прощальное письмо к швейцарским рабочим». ● Переезжает на санях (финских вейках) по льду Ботнического залива от шведской границы к русской. ● В Торнео заполняет «Опросный лист пассажира русского подданного, прибывшего из-за границы через пограничный пункт Торнео». ● Посылает из Торнео телеграмму Бюро ЦК РСДРП(б) в Петроград о том, что в Торнео не пропущен швейцарский социалист Фр. Платтен, и просит ускорить получение для него пропуска в Россию. ● Посылает своим сестрам — Анне Ильиничне и Марии Ильиничне Ульяновым телеграмму, в которой сообщает о своем приезде в Петроград в понедельник, 3(16) апреля, и просит сообщить об этом в «Правду».



РАЗВИТИЕ СОВЕТСКОЙ ЭКОНОМИКИ — ДЕЛО ВСЕЙ ПАРТИИ, ВСЕГО НАРОДА

НАГРАДА РОДИНЫ

Славными трудовыми традициями известен в стране Харьковский тракторный завод имени Серго Орджоникидзе. Его многотысячный коллектив вносит весомый вклад в осуществление ленинского завета об оснащении социалистического сельского хозяйства передовой техникой.

За достигнутые успехи в выполнении заданий по обеспечению сельского хозяйства тракторами, значительный вклад в развитие отечественного тракторостроения и в связи с выпуском миллионного трактора Харьковский тракторный награжден орденом Ленина.

Празднично украшенный Дворец культуры ХТЗ заполнили 13 апреля передовики производства — рабочие, инженеры, техники и служащие предприятия, представители партийных, советских, комсомольских, профсоюзных организаций, общественности города.

Бурными, продолжительными аплодисментами встретили собравшиеся появление в президиуме Генерального секретаря ЦК КПСС Л. И. Брежнева, члена Политбюро ЦК КПСС, первого секретаря ЦК КП Украины П. Е. Шелеста, кандидата в члены Политбюро ЦК КПСС, Председателя Совета Министров УССР В. В. Щербицкого, Председателя Президиума Верховного Совета УССР А. П. Ляшко, министра тракторного и сельскохозяйственного машиностроения СССР И. Ф. Синицына, первого секретаря Харьковского обкома партии Г. И. Ващенко, председателя облисполкома А. П. Бездетко, ветеранов труда, знатных людей предприятия.

Торжественное собрание открывает секретарь партийного комитета завода Г. А. Правилов.

Оркестр исполняет Государственные гимны Советского Союза и Украинской ССР. С большим подъемом избирается почетный президиум собрания в составе Политбюро ЦК КПСС.

Под звуки торжественного марша в зал вносят знамя завода и памятное знамя ЦК КПСС, Президиума Верховного Совета СССР, Совета Министров СССР и ВЦСПС.

Слово предоставляется Генеральному секретарю ЦК КПСС, члену Президиума Верховного Совета СССР Л. И. Брежневу. Участники собрания стоя приветствуют его бурными, продолжительными аплодисментами. (Речь Л. И. Брежнева публикуется на 1-й и 2-й стр.).

Затем на торжественном собрании выступили директор завода В. В. Библик, сталевар Ф. С. Амелин, начальник кузнечного цеха Я. Т. Белинко, токарь Людмила Богуславская, первый секретарь Харьковского горкома партии И. Е. Лябога, секретарь парткома моторостроительного завода «Серп и молот» И. И. Сахнюк, механизатор совхоза «Красная волна», Герой Социалистического Труда А. Т. Замлелый.

С большим подъемом участники торжественного собрания приняли приветственное письмо ЦК КПСС, Президиуму Верховного Совета СССР и Совету Министров СССР.

Собрание закончено. Со всех концов зала звучат здравицы в честь славной Коммунистической партии и ее ленинского Центрального Комитета, Советского правительства, советского народа — строителя коммунизма.

(ТАСС).

РЕЧЬ ТОВАРИЩА Л. И. БРЕЖНЕВА

Мы собрались, сказал тов. Л. И. Брежнев, чтобы отметить большое и радостное событие в жизни коллектива Харьковского тракторного завода, которому вручается сегодня орден Ленина.

Этот завод пользуется заслуженной славой как один из первенцев советской индустрии. Рождение Харьковского тракторного было большой победой на одном из главных направлений, решавших судьбы социализма в Советской стране.

Сегодня у нас — тысячи крупных предприятий, построено немало новых тракторных заводов. Но и сейчас народ с глубокой признательностью оценивает трудовой подвиг вашего коллектива, ваш большой вклад в укрепление союза рабочего класса и крестьянства.

Известно, какой примитивной техникой располагала дореволюционная деревня — восемь миллионов сох да два миллиона деревянных плугов. В 1928 году мы на всю страну имели всего 27 тысяч тракторов и два зерноуборочных комбайна! А Владимир Ильич Ленин мечтал о сотне тысяч тракторов для России...

Сегодняшняя действительность превзошла то, о чем мечтал Ленин. Только в Харькове тракторов выпущено в 12 раз больше. Каждый пятый трактор, работающий на полях страны, несет на себе широко известную марку ХТЗ!

В этом зале, сказал далее Л. И. Брежнев, присутствуют люди, которые работали на заводе еще в то время, когда в октябре 1931 года с конвейера сошел первый трактор. Этот колесный трактор с керосиновым двигателем не был особенно мощным и уж, конечно, по нынешним понятиям его нельзя назвать совершенным. Но каким большим праздником, настоящей всенародной радостью стало для всех нас рождение этой машины! И когда в мае 1932 года харьковчане освоили проектную мощность и стали выпускать сто тракторов в сутки, завод был удостоен высшей правительственной награды — ордена Ленина.

Всем памятны тяжелые дни первого периода Отечественной войны. Враг пришел в Харьков, но Харьковский тракторный не достался захватчикам. Ценой огромных усилий рабочие и инженеры эвакуировали завод за Урал, и на его базе в короткие сроки создали Алтайский тракторный и Барнаульский моторный заводы.

Летом 1943 года Харьков был освобожден, и уже через два года на поля страны вышли новые тракторы возрожденного Харьковского завода. А к 1948 году производственные мощности гиганта были полностью восстановлены. Это тоже был подвиг, и Родина оценила его по достоинству. К знамени завода была прикреплена вторая правительственная награда — орден Трудового Красного Знамени.

Прошло менее двух десятилетий, и коллектив взял новый рубеж — в начале 1967 года с конвейера сошел миллионный трактор. За это замечательное достижение, за доблестный труд завод награжден вторым орденом Ленина.

Вы по праву можете гордиться своим вкладом в развитие нашей социалистической Родины, продолжил тов. Л. И. Брежнев. Ведь если у вас, у всех рабочих нашей страны дела будут идти успешно,—это значит, что и Родина наша будет все сильнее, все богаче, что мы быстрее придем к нашей заветной цели — к коммунизму!

Знакомство с работой коллектива оставляет чувство глубокого удовлетворения. Здесь воочию видишь, как крепнет могущество государства рабочих и крестьян, как вдохновенно трудятся советские люди.

Среди рабочих тракторного немало таких, которые стояли у конвейера в легендарные годы первой пятилетки. Они восстанавливали завод из руин, вложили свой труд и в миллионный трактор. Такие ветераны завода, как Варвара Ивановна Чмиль и Николай Егорович Мирошниченко, удостоены высокого звания Героя Социалистического Труда. Много замечательных людей вырастил рабочий коллектив, и такие люди составляют гордость нашего общества, нашего социалистического государства.

Отдавая свой труд, свой ум, свою энергию родному заводу, коллектив может гордиться тем, что приумножает добрые традиции рабочего класса. Тов. Л. И. Брежнев выразил уверенность, что высокую награду, которую получает сегодня завод, его коллектив воспримет как стимул к новым творческим поискам и победам.

Каждый сознательный советский человек, будь то рабочий, крестьянин или представитель народной интеллигенции, видит неразрывную связь своих интересов, интересов своего предприятия с интересами всего общества. Чувство хозяйской ответственности за ход дел во всей нашей стране — это одно из самых замечательных качеств советского человека, одно из самых важных завоеваний социализма.

Еще совсем недавно на своем XXIII съезде партия определила пути развития страны на ближайшие годы, утвердила Директивы по пятилетнему плану. Время идет быстро, и мы уже подводим итоги нашей работы за четыре года пятилетки.

Что же было сделано за этот период, какие успехи достигнуты и с какими трудностями мы встретились?

Национальный доход, обобщающий показатель экономического прогресса, за четыре года вырос на 31 процент. В развитие народного хозяйства было вложено почти 260 миллиардов рублей, или примерно на 24 миллиарда рублей больше, чем за всю предыдущую пятилетку. Основные фонды, то есть главное, что определяет производственные мощности всех отраслей народного хозяйства, увеличились на 32,8 процента. Среднегодовой объем валовой продукции сельского хозяйства увеличился за истекшие четыре года на 18 процентов в сравнении с предыдущим четырехлетием.

За четыре года, сказал тов. Л. И. Брежнев, мы построили более 400 миллионов квадратных метров общей полезной площади жилищ. На 26 процентов увеличились реальные доходы в расчете на душу населения. Как никогда прочной стала обороноспособность Советского Союза, усилилось внешнеполитическое влияние нашей страны. Вырос ее международный авторитет.

Это большая победа нашей партии, рабочего класса, трудового крестьянства, интеллигенции — всего нашего славного советского народа.

С ясными перспективами вступили мы в нынешний 1970 год, завершающий год пятилетки. Этот год имеет особое значение для каждого из нас, для всей страны. Это год столетия со дня рождения Владимира Ильича Ленина. Это год 25-летия великой победы советского народа над немецким фашизмом. Это год очередного съезда нашей партии.

Вполне понятно, что от результатов этого года будет в большой мере зависеть выполнение пятилетки в целом. Надо, подчеркнул тов. Л. И. Брежнев, мобилизовать все ресурсы, приложить все силы, чтобы в срок, а еще лучше — досрочно выполнить плановые задания, сделать новый крупный шаг в развитии промышленности и сельского хозяйства, в повышении эффективности общественного производства.

План на завершающий год пятилетки составлен с учетом достигнутого уровня в развитии экономики, наших возможностей, ресурсов и резервов и в то же время хорошо согласуется с генеральным курсом всей экономической политики нашей партии, отвечает духу Директив ее XXIII съезда. Он предусматривает значительный рост экономического потенциала страны и одновременно — существенное повышение жизненного уровня народа, пропорциональное развитие всех отраслей народного хозяйства и отдельных экономических районов, союзных и автономных республик.

В ходе работы последнего, декабрьского Пленума ЦК, продолжал тов. Л. И. Брежнев, большое внимание было уделено некоторым принципиальным вопросам нашей хозяйственной политики, которые имеют отношение не только к текущему плану, но и к длительным перспективам развития советской экономики. В этой связи было обращено внимание не только на несомненные достижения нашей экономики, но и на имеющиеся трудности, недостатки в работе, нерешенные проблемы.

Но вопрос не только в том, чтобы назвать трудности — важно сделать из них необходимые выводы для своей работы. Именно так учил подходить к делу В. И. Ленин. «...Нам надо,— подчеркивал он, — вести речь не просто о том, что было за отчетный год, но о том, какие за отчетный год получились политические уроки — основные, коренные, чтобы свою политику на ближайший год определить верно, чтобы кое-чему за год научиться».

Из этого и исходил Центральный Комитет, уделив на Пленуме большое внимание анализу экономических проблем в развитии народного хозяйства страны.

Некоторые из этих проблем возникли объективно. Известно, например, что истекшие годы принесли целый ряд осложнений в международной обстановке. Эти осложнения возложили известную дополнительную нагрузку на советскую экономику. Не баловали нас в последние два года и климатические условия. Убытки, которые мы понесли из-за капризов погоды и стихийных бедствий, весьма значительны.

Многие проблемы связаны по существу с самим нашим ростом, с тем, что мы вступили в такой этап развития, который уже не позволяет работать по-старому, требует новых методов и новых решений. Прошлый опыт здесь — плохой советчик, а до нового приходится добираться упорными усилиями и поисками.

(Окончание на 2-й стр.).



ВРУЧЕНИЕ НАГРАДЫ. Телефото В. КОШЕВОГО и А. ТАТАРЕНКО. (ТАСС).

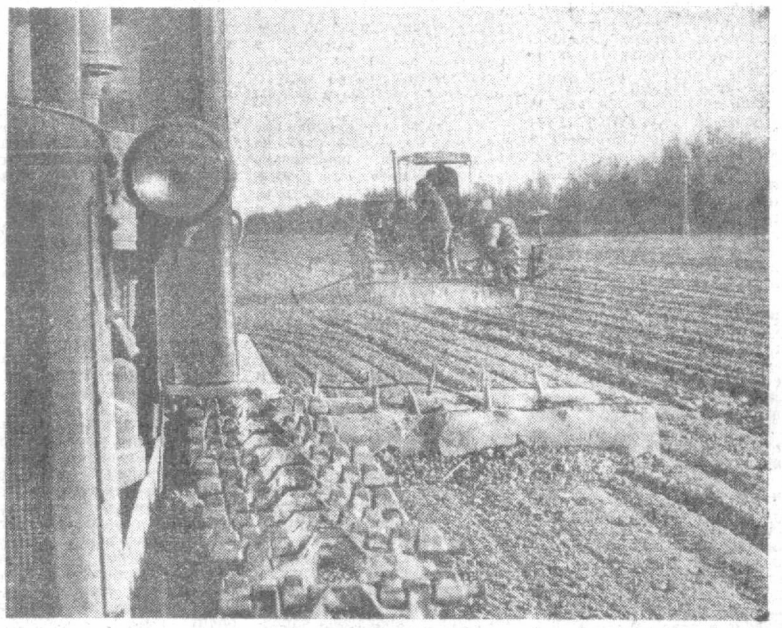

Хлопкоробы колхоза имени Карла Маркса Ахунбабаевского района заканчивают сев хлопчатника. В юбилейном году они обязались собрать по 30 центнеров «белого золота» с каждого из 926 гектаров. На снимке: засеваются последние гектары в бригаде Мамадали Салиева. Фото Ф. ЛУТФУЛЛАЕВА.

УЗБЕКИСТАН НА ТРУДОВОЙ ВАХТЕ ПЯТИЛЕТКИ

ЗАВЕРШИЛИ СЕВ!

САРИАСИЯ

Узун, 14 апреля. (По телефону от соб. корр.). За десять дней провели сев земледельцы Сариасийского района. Семена заложены в почву на 15 тысячах гектаров. Первыми в районе отсеялись колхозы имени В. И. Ленина, имени М. И. Калинина и «Коммунизм».

Многие механизаторы засевали за день по 8—9 гектаров. Специалисты дали высокую оценку качеству закладки семян. Почти на половине площадей получены дружные всходы.

Осуществляя мероприятия, намеченные при обсуждении Письма ЦК КПСС, Совета Министров СССР, ВЦСПС и ЦК ВЛКСМ «Об улучшении использования резервов производства и усилении режима экономии в народном хозяйстве», труженики района на севе сэкономили семена, горючее, трудовые и денежные затраты. 11 апреля, в день коммунистического субботника, все механизаторы работали на сбереженном горючем.

В большинстве хозяйств нынче применили отрядный метод сева. Посевные агрегаты не были раскреплены по бригадам как в прежние годы, а сведены в крупные механизированные отряды, работавшие на тех массивах, где поспела почва. Это позволило в полтора раза повысить производительность техники, сэкономить десятки тысяч рублей. Более двух тысяч человекодней сбережено благодаря новой системе обслуживания посевных агрегатов, при которой число заправщиков тракторов и сеялок сокращено вдвое.

Сариасийские земледельцы обязались вырастить в юбилейном году 37-центнеровый урожай хлопка. Все хозяйства района приступили к комплексной обработке хлопчатника.

В. НЕЙБУРГ.

БУХАРА

Бухара, 14 апреля. (По телефону от соб. корр.). Земледельцы Бухарского района первыми в области завершили сев хлопчатника. Специалисты дали высокую оценку качеству работы механизаторов.

В отличие от прошлых лет посевная проведена в сжатые агротехнические сроки. Две тысячи гектаров засеяно широкорядным способом.

Хлопкоробы приступают к междурядной обработке посевов.

Ю. КУЗЬМИН.

В ИЗБИРАТЕЛЬНОЙ КОМИССИИ УЗБЕКСКОЙ ССР ПО ВЫБОРАМ В СОВЕТ НАЦИОНАЛЬНОСТЕЙ ВЕРХОВНОГО СОВЕТА СССР

14 апреля в Ташкенте состоялось заседание Избирательной комиссии Узбекской ССР по выборам в Совет Национальностей Верховного Совета СССР. Открывая заседание, председатель комиссии А. А. Карнев отметил, что в Узбекистане, как и во всей стране, избирательная кампания приобретает все более широкий размах. В этом году подготовка к выборам развернулась в дни, когда трудящиеся, готовясь достойно отметить столетие со дня рождения В. И. Ленина, добиваются новых успехов в соревновании за выполнение производственных планов и социалистических обязательств. Тов. Карнев остановился на задачах Избирательной комиссии по контролю за точным соблюдением на территории республики Положения о выборах в Верховный Совет СССР.

Избирательная комиссия заслушала сообщение заведующего отделом Советов Президиума Верховного Совета Узбекской ССР М. Т. Тешабаева о ходе подготовки в республике к выборам в Верховный Совет СССР. Министерства и ведомства, исполкомы местных Советов наметили и осуществляют мероприятия по организационно-технической подготовке к выборам, обеспечению средствами связи, дальнейшему улучшению культурно-бытового обслуживания населения, разъяснению трудящимся избирательного закона.

Повсеместно в Узбекистане завершено выдвижение кандидатов в состав окружных избирательных комиссий, изданы и поступили в продажу брошюры с текстами Конституции СССР и Положения о выборах. Изготовлены и доставлены на места необходимые бланки избирательных документов. Исполкомы местных Советов республики ведут работу по определению границ избирательных участков, составлению списков избирателей.

Избирательная комиссия рекомендовала Президиуму Верховного Совета Каракалпакской АССР, исполкомам областных и Ташкентского городского Советов обеспечить своевременное проведение всех последующих мероприятий по подготовке к выборам — образование избирательных участков и участковых комиссий, выдвижение и регистрация кандидатов в депутаты, составление списков избирателей, учет и обобщение наказов избирателей.

На заседании был утвержден план работы комиссии, определена структура ее рабочего аппарата, решен вопрос о месте пребывания Избирательной комиссии.

(УзТАГ).

ОТ ИЗБИРАТЕЛЬНОЙ КОМИССИИ УЗБЕКСКОЙ ССР ПО ВЫБОРАМ В СОВЕТ НАЦИОНАЛЬНОСТЕЙ ВЕРХОВНОГО СОВЕТА СССР

Избирательная комиссия Узбекской ССР по выборам в Совет Национальностей Верховного Совета СССР помещается по адресу:

Город Ташкент, улица Абдуллы Тукаева, 5. Телефон — 3-21-07.

ДРУЖЕСКАЯ БЕСЕДА

Вечером 13 апреля кандидат в члены Политбюро ЦК КПСС, первый секретарь ЦК Компартии Узбекистана Ш. Р. Рашидов принял гостящую в Узбекистане группу партийных работников Венгерской Народной Республики, возглавляемую заведующим отделом ЦК ВСРП Матьяшем Тотом.

В дружеской беседе Ш. Р. Рашидов рассказал гостям о задачах, решаемых партийной организацией республики.

(УзТАГ).

РАЗВИТИЕ СОВЕТСКОЙ ЭКОНОМИКИ — ДЕЛО ВСЕЙ ПАРТИИ, ВСЕГО НАРОДА

(Окончание. Начало на 1-й стр.).

Нам необходимо было выделить главные вопросы в направлении хозяйственного развития, чтобы сосредоточить на них основное внимание и силы партии, всего советского народа.

Такие главные вопросы наша партия определила, сказал тов. Л. И. Брежнев. Уже несколько лет назад мы пришли к выводу, что решительное повышение эффективности общественного производства является важной проблемой развития экономики. Поискам путей решения этой задачи была посвящена работа нескольких Пленумов ЦК КПСС, принявших важные решения о мерах подъема сельского хозяйства и экономической реформе. Этому были посвящены и многие текущие решения ЦК КПСС и Советского правительства, принятые в осуществление курса, намеченного XXIII съездом партии.

Эти меры дали хороший результат. Но, естественно, что они еще не смогли решить проблему повышения эффективности экономики в ее полном объеме. Тем более, что жизнь постоянно выдвигает новые задачи, требующие серьезного обсуждения и разработки соответствующих решений.

Наращивать производство и улучшать качество продукции, подчеркнул тов. Л. И. Брежнев, мы должны не только за счет новых капитальных вложений и роста численности работников, но и все в большей мере за счет полного и рационального использования уже имеющихся производственных мощностей, внедрения достижений современной науки и техники, а также за счет рачительного отношения к каждой минуте рабочего времени, к каждой машине и механизму, к каждому грамму сырья и топлива. Речь идет о том, чтобы постоянно соизмерять затраты с полученными результатами, добиваться, чтобы каждый вновь вложенный рубль давал максимальную отдачу.

Тов. Л. И. Брежнев остановился на вопросе об экономическом соревновании двух мировых систем. Это соревнование, сказал он, имеет разные формы. С задачей догнать и перегнать капиталистические страны по производству отдельных видов продукции мы во многих случаях справляемся успешно. Вот, например, сталь: мы уже преодолели рубеж в 100 млн. тонн. Не так уж сложно для нас достичь показателей — 120 — 125 миллионов тонн. Неплохо обстоит дело и по некоторым другим видам продукции.

Но коренной вопрос теперь не только в том, сколько ты произвел, но и какой ценой, какими затратами труда. В. И. Ленин подчеркивал, что именно этим определяется, в конечном счете, экономическое превосходство той или иной системы хозяйства, победа нового общественного строя. Именно в этой области находится в наше время центр тяжести соревнования двух систем.

Как же добиться решения этих задач, поставленных в повестку дня всем ходом нашего развития?

Центральный Комитет партии постоянно подчеркивает в этой связи прежде всего важность ускорения научно-технического прогресса, широкого и своевременного внедрения его достижений в производство.

Здесь заложены огромные, еще не использованные возможности. Добиться ускорения научно-технического прогресса — это значит быстрее внедрять в производство новую технологию, заменять старое оборудование новым, обеспечить повышение производительности труда, снижение себестоимости продукции, улучшение ее качества, иначе говоря, ускорить весь процесс коммунистического строительства, повышение жизненного уровня народа.

Передовые достижения науки и техники должны быстрее становиться достоянием каждой отрасли народного хозяйства, каждого предприятия. Замечу попутно, продолжал тов. Л. И. Брежнев, что тракторостроители, все работники сельскохозяйственного машиностроения в ответе не только за научно-технический прогресс в своей отрасли, но и за научно-технический прогресс в сельском хозяйстве, за полный перевод его на индустриальные методы и формы производства.

Создание и внедрение новой техники — это дело не только ученых, конструкторов, инженеров, но и миллионов рядовых тружеников. Пытливая мысль, знания и опыт, энергия и творческая инициатива рабочей гвардии — передовиков и новаторов производства — могучий ускоритель нашего движения вперед. За научно-технический прогресс на предприятии должны болеть душой директор и каждый рабочий, секретарь парткома и каждый коммунист.

Коренные вопросы научно-технической революции, ускоренного развития науки и техники будут и впредь находиться в центре внимания партии и правительства. Это — важнейшая задача нашей экономической стратегии не только на текущий год, но и на весь обозримый период развития страны.

Другая важная задача — это совершенствование организации и управления народным хозяйством. Нет особой нужды доказывать, что без хорошего управления и совершенной организации не дадут должного эффекта ни капиталовложения, ни новая техника, ни самоотверженный труд рабочих и колхозников. Да и сам такой труд немыслим без высокой организованности, обеспечивающей твердую дисциплину, правильную оценку труда каждого работника и отдельных коллективов.

Это делает задачу совершенствования планового управления крайне актуальной. Она остро стоит прежде всего перед теми ведомствами, которые занимают ключевое место в нашем хозяйственном аппарате. Она остро стоит и перед каждым отдельно взятым предприятием, совхозом, колхозом.

Наши хозяйственные кадры, наши партийные и государственные работники накопили немалый опыт руководства экономикой. Этот опыт представляет значительную ценность. Но современный этап развития народного хозяйства не позволяет довольствоваться старым опытом. Управление превращается в науку, и этой наукой надо возможно быстрее и возможно глубже овладевать, упорно учиться.

По-новому подходим мы теперь, в частности, и к работе, связанной со сбором, быстрой обработкой и анализом информации. Здесь широкое применение получает новейшая электронно-вычислительная и организационная техника. Ускорению темпов развития систем информации и электронно-вычислительной техники мы придаем большое значение.

Существенные поправки вносятся сейчас и в структуру управления, они позволят сделать ее более рациональной и избавиться от ненужных звеньев, найти правильное соотношение прав и обязанностей, власти и ответственности на всех уровнях.

Лишние инстанции только замедляют дело, ведут к затяжкам в решении важных вопросов, к излишней затрате времени на всевозможные «согласования».

Поднять уровень всей работы по управлению, привести его в соответствие с современными научными требованиями — это задача огромного значения для развития экономики, это один из главных резервов нашего роста, сказал тов. Л. И. Брежнев.

Важное преимущество социализма состоит в реальной возможности вовлечения в управление государством и экономикой широких масс трудящихся. Это — коренной принцип всей политической системы социализма. Следуя заветам Ленина, наша партия последовательно проводит курс на развитие социалистической демократии во всех сферах жизни общества, в том числе на производстве. И особенно благоприятные возможности в этом отношении открывает экономическая политика, принятая XXIII съездом КПСС. В условиях, когда повышается самостоятельность предприятий и возрастает роль экономических стимулов, успех хозяйствования все больше зависит от инициативы, трудовой и общественной активности всего коллектива, определяется отношением к делу партийных, профсоюзных и комсомольских организаций. Каждый труженик заинтересован, чтобы предприятие работало лучше, а для этого надо, чтобы оно как можно лучше управлялось.

Поэтому в наших, советских условиях управление не сводится только к действиям администрации. У нас существуют разнообразные формы, с помощью которых трудящиеся оказывают непосредственное влияние на дела предприятия. Через профсоюзные организации, производственные совещания, органы народного контроля рабочие имеют возможность участвовать в выработке решений по всем насущным вопросам жизни коллектива.

Каждый сознательный рабочий, который не только хорошо работает сам, но и заботится об общем успехе своей бригады, цеха или предприятия, который смело вскрывает замеченные им недостатки и вносит предложения об их исправлении, — такой рабочий может с полным правом сказать о себе, что он делом участвует в управлении своим предприятием.

Чувство подлинного хозяина производства, воспитанное партией в советском рабочем классе, находит свое яркое выражение в развитии социалистического соревнования. Формы его менялись, но неизменной была и остается его суть: догоняй лучших, помогай отстающим и добивайся общего подъема. И сегодня всемерное развитие социалистического соревнования остается нашей постоянной заботой. Нужно беспощадно изгонять из этого важного дела всякий формализм, ненужную парадность. Будем неуклонно следовать ленинскому завету: «Поменьше пышных фраз, побольше простого, будничного дела...».

До сих пор, отметил далее тов. Л. И. Брежнев, я говорил о тех наших экономических проблемах, которые связаны с объективными трудностями и являются по существу следствием нашего быстрого роста. Но есть у нас и такие проблемы, которые вызваны недостатками в деятельности отдельных ведомств и работников.

Скажем прямо: в повышении чувства ответственности и дисциплинированности нуждаются у нас подчас и работники смирились с тем, что подведомственные им учреждения не выполняют план по такому важнейшему показателю, как освоение новой техники.

Как только заговоришь о выполнении, а точнее невыполнении планов, в ответ приводятся доводы о том, что и план-де был составлен нереально, и снабженцы подвели, и были другие объективные причины.

Конечно, если завод не выполняет отдельные плановые задания, можно еще думать, что есть на то объективные причины, не зависящие от уровня руководства и организации труда. Но если не сокращаются хозяйственные потери, если медленно повышается рентабельность и эффективность, медленно растет производительность труда, то никакими ссылками на объективные обстоятельства этого не оправдаешь.

Такого рода факты должны быть подвергнуты принципиальной критике. Мы надеемся, что из этой критики сделают правильные выводы все кадры нашей партии и государства.

Подробно обсуждалось на Пленуме и положение в сельском хозяйстве. Ныне наша страна в состоянии вкладывать в развитие сельского хозяйства значительно больше средств, чем это мы могли сделать раньше. Прогресс науки и техники открывает новые возможности и в области сельскохозяйственного производства. Все это позволяет успешно решить задачу быстрого увеличения производства продуктов питания и сырья для промышленности. Но, конечно, для этого требуется время.

В последние годы наша страна, как уже отмечалось, понесла весьма значительные убытки из-за капризов погоды и стихийных бедствий. Тем не менее среднегодовая урожайность зерновых с гектара составила 13,2 центнера против 10,2 центнера в прошлой пятилетке. Это позволило нам заготавливать необходимое количество зерна для бесперебойного снабжения страны хлебом, а также из года в год оставлять все больше зерна на внутрихозяйственные нужды колхозов и совхозов, в том числе на фураж.

Все это помогло добиться определенных успехов в развитии общественного животноводства. Среднегодовое производство мяса (в убойном весе) по сравнению с предыдущей пятилеткой увеличилось на 2,1 млн. тонн. Потребление мяса на душу населения возросло в нашей стране на 16 процентов, молока и молочных продуктов — на 17 и яиц — на 17 процентов.

Вместе с тем мы знаем, что в отдельных районах страны спрос населения на мясо и мясные продукты удовлетворяется по ассортименту не полностью. В чем тут дело?

На этот вопрос можно было бы дать легкий ответ — рост потребностей и материальные возможности населения обгоняли рост производства продукции животноводства. И такой ответ сам по себе был бы правильным. Только за 1969 год фонд заработной платы повысился на несколько миллиардов рублей. Естественно, что немалая часть этой суммы пошла на улучшение питания, прежде всего за счет высококачественных продуктов животноводства — мяса и мясных изделий, масла, молока, яиц.

Но мы не можем прятаться за такие легкие ответы.

Для удовлетворения самых неотложных нужд многое могут сделать все республики, области, районы, сами колхозы и совхозы; они теперь в состоянии выделить на эти цели значительные средства. Местные руководители должны позаботиться, чтобы и жители городов и рабочих поселков, — конечно, там, где имеются для этого необходимые условия, — были заинтересованы в разведении скота и птицы.

Наша партия рассматривает задачу подъема сельского хозяйства как дело всей страны, всего народа, подчеркнул тов. Л. И. Брежнев. Партия осуществила ряд важных организационных мер, которые направлены на расширение хозяйственной самостоятельности колхозов, развитие колхозной демократии.

Новый Примерный Устав колхоза, принятый недавно Третьим съездом колхозников, предоставляет колхозам широкие права в планировании, организации и оплате труда, внедрении хозяйственного расчета. Не только экономическое, но и большое политическое значение имеет создание выборных советов колхозов, которые будут коллективно решать наиболее важные вопросы жизни села.

Таким образом, созданы и будут укрепляться как материальные, так и организационно-политические предпосылки для подъема сельского хозяйства. Теперь главное в том, чтобы использовать их в полной мере. Понятно, что решающее слово здесь за тружениками деревни. Мы убеждены, что наше славное колхозное крестьянство с честью решит стоящие перед ним ответственные задачи.

Рассматривая текущие и перспективные экономические проблемы, сказал тов. Л. И. Брежнев, декабрьский Пленум ЦК КПСС подверг критике многие факты бесхозяйственности на различных участках нашего народного хозяйства.

Возьмем такой вопрос, как жилищное строительство. Ни в одной стране мира жилищное строительство не приобретало такого размаха, как у нас. За четыре года пятилетки примерно 44 миллиона советских людей получили новую жилую площадь, либо улучшили свои жилищные условия.

Но жилищная проблема еще не может считаться решенной. Мы должны и впредь, продолжал тов. Л. И. Брежнев, целеустремленно осуществлять намеченную программу. А это требует наиболее эффективного использования больших средств, отпускаемых государством на жилищное строительство. К сожалению, здесь у нас не все обстоит благополучно. Есть факты, и таких фактов немало, когда в отдельных областях и районах вместо жилья, за счет жилья строится большое количество не предусмотренных планом административных зданий, стадионов, клубов и других объектов, допускаются необоснованные расходы на различного рода украшения городов и т. д.

Я прошу, товарищи, понять меня правильно, сказал тов. Л. И. Брежнев. Мы за клубы, особенно в рабочих поселках, мы за стадионы — пусть молодежь занимается спортом. Но если это делается за счет ассигнований на жилищное строительство, в ущерб выполнению планов ввода в действие жилой площади, то, конечно, с такими действиями нельзя мириться. Мы обязаны решать задачи в порядке их остроты и неотложности. И первоочередная наша забота — дать каждой советской семье благоустроенное жилище, а также обеспечить потребности в школах, больницах и детских яслях.

Есть и другие серьезные недостатки, связанные с жилищным строительством. Нередки случаи, когда сносятся жилые дома, вполне пригодные для проживания. В отдельных областях снос жилого фонда по так называемой реконструкции составляет большой процент от объема нового жилищного строительства. А наряду с этим сохраняется значительная часть устаревшего фонда, который как раз и следовало бы сносить в первую очередь.

Кое-где прибегают и к такой практике, в обход действующего законодательства, в нарушение интересов государства местные руководители обязывают предприятия союзного и республиканского подчинения нести большие безвозмездные расходы на строительство различных городских объектов. А потом эти расходы относятся на себестоимость продукции. Вполне понятно, что с такими фактами необходимо вести решительную борьбу.

Как видите, отметил тов. Л. И. Брежнев, многое упирается в такие недостатки, которые не оправдаешь никакими объективными обстоятельствами. К ним относятся и бесхозяйственность, и расточительство, к ним относятся нарушения трудовой дисциплины.

Нередки случаи, когда драгоценное рабочее время растрачивается впустую, допускаются опоздания, неявка на работу по неуважительной причине, прогулы, иногда связанные с пьянством. Не скрою, что к нам приходят письма, в которых рабочие, колхозники, инженеры предлагают усилить борьбу с дезорганизаторами производства, с прогульщиками, пьяницами и бракоделами. Это совершенно правильные требования. Нельзя быть снисходительными к людям, по вине которых нашему обществу наносится серьезный ущерб, срывается выполнение планов предприятий и цехов, а добросовестные работники теряют в заработке.

Вместе с тем дело не только в повышении требовательности и жестких административных мерах, но и в том, чтобы партийные, профсоюзные, комсомольские организации больше заботились о воспитании молодежи, о создании условий, при которых свободное время людей использовалось бы с наибольшей пользой для отдыха, культурного роста, для укрепления здоровья трудящихся.

Сегодня партия строит свое отношение к кадрам на доверии, полагается прежде всего на их высокую сознательность и чувство ответственности, подчеркнул тов. Л. И. Брежнев. Наши кадры доказали свою способность успешно решать сложные вопросы.

Сознание высокой ответственности перед партией и народом помогает каждому из нас смотреть на повседневные дела под более широким углом зрения, позволяет связывать любую текущую задачу с коренными вопросами всей политики партии. Сознательный человек сердцем чувствует необходимость идти в ногу со временем, решительно бороться против косности, бюрократизма и равнодушия.

В последний период Центральный Комитет партии сделал многое, чтобы развязать творческую инициативу наших людей, создать атмосферу уверенности, открыть простор для проявления каждым своих деловых, организаторских способностей. Можно было бы привести сотни примеров, когда инициатива масс, самостоятельные решения, нередко связанные с определенным, но оправданным риском, приносят хорошие, эффективные результаты.

Утвердившийся у нас в последние годы стиль работы вполне оправдывает себя, пользуется поддержкой партии и народа, и отходить от него нет никаких оснований. Но такой стиль работы обязательно требует от кадров сознательности, заботливого отношения к государственным интересам, высокой ответственности.

Для этого необходимо шире развивать критику и самокритику, по достоинству оценивать и достижения, и недостатки, повышать требовательность к кадрам.

Таковы некоторые проблемы нашего развития, рассмотренные декабрьским Пленумом ЦК КПСС 1969 года, сказал тов. Л. И. Брежнев. Прошедшие пленумы партийных комитетов, собрания партийного актива и первичных организаций единодушно одобрили решения Пленума ЦК. Эти решения одобрены также на прошедших по всей стране собраниях коллективов трудящихся, на которых обсуждалось Письмо Центрального Комитета КПСС, Совета Министров СССР, ВЦСПС и ЦК ВЛКСМ об улучшении использования резервов производства и усилении режима экономии. Рабочие, колхозники, интеллигенция выражают свою полную солидарность с принципиальными установками декабрьского Пленума ЦК, нашедшими выражение в этом письме.

Центральный Комитет, Политбюро ЦК исходят из того, что партия, все советские люди должны знать и о наших несомненных успехах и о тех проблемах, которые стоят перед нами. Решение этих проблем, достижение новых успехов в развитии советской экономики, усиление могущества нашей Родины — есть дело всей партии, всего советского народа.

Наша партия и советский народ встречают столетие со дня рождения В. И. Ленина новыми достижениями на всех участках коммунистического строительства. Все успехи, все, чем гордится советский народ, достигнуто благодаря тому, что КПСС в своей деятельности неуклонно руководствуется учением Маркса — Ленина, последовательно идет ленинским курсом. Главная опора партии, самая передовая и организованная сила нашего общества — это наш героический рабочий класс. И мы уверены: партия всегда встретит глубокое понимание и всемерную поддержку рабочего класса. Партия знает: на рабочий класс можно во всем положиться.

И рабочий класс может быть уверен в своей ленинской партии. В единстве партии и народа, в верности рабочего класса ленинским заветам — надежная гарантия дальнейших побед дела коммунизма.

— Товарищи трактороза-водцы! — говорит тов. Л. И. Брежнев. — В канун ленинского юбилея я с особым чувством поздравляю вас с победой во всенародном соревновании за достойную встречу 100-летия со дня рождения В. И. Ленина, с награждением вас Ленинской юбилейной почетной грамотой ЦК КПСС, Президиума Верховного Совета СССР, Совета Министров СССР и ВЦСПС. Это, товарищи, новое свидетельство того высокого признания, которое получает ваш труд у нашего народа, партии и правительства! Позвольте также поздравить рабочих, инженеров, всех работников вашего завода, награжденных в ознаменование 100-летия со дня рождения В. И. Ленина юбилейной медалью «За доблестный труд». Это — подлинно ленинская гвардия вашего славного коллектива! Честь им и слава, товарищи!

Тов. Л. И. Брежнев выразил уверенность, что столь высокую оценку коллектив славного предприятия воспримет не только как признание прошлых заслуг, но и как живительный стимул, высокую честь, которую предстоит оправдать новыми трудовыми победами во имя коммунизма, во имя счастья нашего советского народа.

Речь товарища Л. И. Брежнева была выслушана с огромным вниманием и неоднократно прерывалась горячими продолжительными аплодисментами.

Затем товарищ Л. И. Брежнев зачитывает Указ Президиума Верховного Совета СССР о награждении Харьковского тракторного завода имени С. Орджоникидзе орденом Ленина.

К трибуне подходят руководители предприятия, передовики производства, и под бурные, долго не смолкающие аплодисменты товарищ Л. И. Брежнев прикрепляет орден Ленина к знамени Харьковского тракторного завода.

От имени Центрального Комитета КПСС, Президиума Верховного Совета СССР и Совета Министров СССР он еще раз сердечно поздравляет коллектив завода с высокой наградой и от души желает коллективу завода новых успехов и счастья.

В зале вновь вспыхивает бурная овация. Все встают.

О СОЦИАЛЬНОМ СТРАХОВАНИИ ЧЛЕНОВ КОЛХОЗОВ

Совет Министров СССР и ВЦСПС одобрили предложение Союзного совета колхозов о порядке образования и использования централизованного союзного фонда социального страхования колхозников и возложили осуществление социального страхования членов колхозов на профсоюзные организации.

Централизованный фонд социального страхования колхозников в соответствии с решением Третьего Всесоюзного съезда колхозников образуется за счет отчислений колхозов в размере 2,4 процента к фонду оплаты труда.

Союзный Совет колхозов установил, что с 1 апреля 1970 года членам колхоза за счет централизованного фонда выдаются пособия по временной нетрудоспособности, на рождение ребенка, на погребение, а также путевки в санатории, дома отдыха, пансионаты, туристские базы и пионерские лагеря.

Пособия по временной нетрудоспособности выдаются при непрерывном стаже работы до 3 лет в размере 50 процентов заработка, от 3 лет до 5 лет — 60 процентов, от 5 лет до 8 лет — 70 процентов и от 8 лет и более — в размере 90 процентов заработка.

Пособие по временной нетрудоспособности вследствие трудового увечья и профессионального заболевания, а также работающим инвалидам Отечественной войны выдается в размере 100 процентов заработка, независимо от непрерывного стажа работы.

Совет Министров СССР и ВЦСПС установили, что больничные листки членам колхозов выдаются лечебными учреждениями в порядке, предусмотренном для рабочих и служащих.

Госбанку СССР по согласованию с ВЦСПС и Министерством сельского хозяйства СССР поручено установить порядок открытия в учреждениях Госбанка специальных счетов централизованного союзного фонда социального страхования колхозников и проведения операций по этим счетам.

Положения и инструкции по осуществлению социального страхования членов колхозов утверждаются Союзным советом колхозов совместно с ВЦСПС.

В ГОСТЯХ У ТРАКТОРОСТРОИТЕЛЕЙ

ХАРЬКОВ, 13 апреля. (Спец. корр. ТАСС). Находящийся здесь Генеральный секретарь ЦК КПСС Л. И. Брежнев посетил сегодня в первой половине дня Харьковский тракторный завод имени Серго Орджоникидзе.

Знакомство с передовым предприятием Л. И. Брежнев начал с беседы в заводоуправлении. Директор предприятия В. В. Библик рассказал о трудовых традициях тракторостроителей. Рожденный в годы первой пятилетки, завод уже выпустил один миллион двести пятьдесят тысяч современных машин. Все эти годы коллектив совершенствовал технологию производства, реконструировал и расширял действующие цехи. Завод был удостоен ордена Ленина и ордена Трудового Красного Знамени. За достигнутые успехи в выполнении заданий по обеспечению сельского хозяйства тракторами, значительный вклад в развитие отечественного тракторостроения и в связи с выпуском миллионного трактора коллективу присужден второй орден Ленина.

Тов. Л. И. Брежнев интересовался выпуском новой техники на заводе, и в частности тем, как внедряется в производство новый мощный трактор «Т-150», каковы результаты первого государственного испытания этого трактора. В беседе отмечалось, что новый трактор ждут на полях страны. Он универсален, и его скорость при хорошем качестве пахоты вдвое больше, чем у других современных тракторов. Главный конструктор предприятия Б. П. Кашуба сообщил, что уже в этом году на заводе намечено выпустить сто новых машин.

После беседы Л. И. Брежнев посетил цехи и ознакомился с производством. Рабочие, занятые в этот день на заводе, тепло приветствовали Генерального секретаря ЦК КПСС. Завязывается непринужденная беседа. Л. И. Брежнев подробно расспрашивает об условиях труда и быта, о том, как рабочие проводят свое время, созданы ли на заводе условия для повышения квалификации и получения образования. Один из собеседников — молодой слесарь-сборщик Алексей Стороженко сказал:

— У меня третий разряд. Работой доволен. Есть все возможности учиться. При нашем предприятии — филиал политехнического института и техникум.

Новая беседа возникает на главном конвейере. Пока здесь шел оживленный разговор, с конвейера сошло несколько машин. Хорошую и слаженную работу на участке показали сборщики под руководством мастера И. Н. Турк. Эта бригада, борющаяся за звание коллектива коммунистического труда, обязалась к 100-летию со дня рождения В. И. Ленина выпустить сверх плана из сэкономленных материалов сто тракторов.

С большим интересом Л. И. Брежнев ознакомился с новой техникой на смотровой площадке. Продукция завода хорошо известна не только в нашей стране, но и далеко за ее пределами. Она завоевала добрую славу на полях многих зарубежных стран. Здесь, на смотровой площадке, был продемонстрирован и новый трактор «Т-150» с навесными сельскохозяйственными орудиями.

Л. И. Брежнев интересовался у конструкторов преимуществами новых машин по сравнению с теми, которые уже используются в сельском хозяйстве. Он расспрашивал об их экономической эффективности и технических данных в сравнении с мировыми стандартами. Л. И. Брежнев обратил внимание на то, что для повышения производительности труда в сельском хозяйстве нашим колхозам и совхозам нужны в большом количестве новые совершенные машины, имеющие возможность выполнять любые сельскохозяйственные работы.

Затем состоялась сердечная беседа с передовиками и ветеранами производства. Л. И. Брежнев рассказал о внутреннем и международном положении, ответил на многочисленные вопросы.

Участвовавшие в беседе рабочие отметили рост народного благосостояния, возросшие темпы широко развернувшегося жилищного строительства. Они поблагодарили партию и правительство за постоянную заботу о благе советских людей и обещали своим трудом крепить экономическую мощь Родины.

Л. И. Брежнев пожелал коллективу завода новых успехов в труде.

Вместе с Л. И. Брежневым на тракторном заводе были член Политбюро ЦК КПСС, первый секретарь ЦК КП Украины П. Е. Шелест, кандидат в члены Политбюро ЦК КПСС, Председатель Совета Министров УССР В. В. Щербицкий, Председатель Президиума Верховного Совета УССР А. П. Ляшко, министр тракторного и сельскохозяйственного машиностроения СССР И. Ф. Синицын, первый секретарь Харьковского обкома партии Г. И. Ващенко, председатель облисполкома А. П. Бездетко и другие.

Директор предприятия В. В. Библик вручил гостям памятные подарки — макеты миллионного трактора, выпущенного на ХТЗ.

В тот же день Л. И. Брежнев побывал и на других машиностроительных предприятиях города.

В ЗАЛАХ ЛЕНИНСКОГО МЕМОРИАЛА — ЖУРНАЛИСТЫ

Считанные дни остались до торжественного открытия в Ташкенте филиала Центрального музея Владимира Ильича Ленина. 14 апреля в его просторные залы пришли журналисты города.

На состоявшейся пресс-конференции с рассказом о Ленинском мемориале выступила директор музея Х. Р. Мусаханова. Пояснения дали один из авторов проекта мемориала В. Н. Шестопалов, главный художник А. М. Коник и другие специалисты, принимавшие участие в создании музея.

(УзТАГ).



Коллектив Ташкентского хлебозавода № 1 Министерства пищевой промышленности Узбекской ССР награжден Ленинской юбилейной почетной грамотой ЦК КП Узбекистана, Президиума Верховного Совета Узбекской ССР, Совета Министров Узбекской ССР и Узбекского республиканского совета профсоюзов. На снимке: лучшая работница хлебозавода, член бригады коммунистического труда Таскира Фаттаховна Шарафиева.

Фото И. ГЛАУБЕРЗОНА.

ШКОЛА ЖИЗНИ

У КАЖДОГО народа есть личности-вехи. У узбеков среди них, несомненно, Ташмухамед Ниязович Кары-Ниязов. Сын ферганского садовника создал в декабре 1917 года первую советскую узбекскую школу. Первых ее тринадцать выпускников народ назвал ласточками своей долгожданной весны.

«Я оказался потом первым кандидатом наук узбеком, первым профессором, доктором-узбеком, первым президентом Узбекской академии наук, — писал Т. Н. Кары-Ниязов в статье «Светильник разума», напечатанной в «Известиях» в преддверии 50-летия Октября. — Разумеется, дело тут не в моей персоне. Так складывались обстоятельства у народа, который почти все начинал сначала. Кто-то должен был оказаться первым».

Избранные труды ученого по математике, истории естествознания и культуры составили восемь томов. Последний из них — мемуары «Размышления о пройденном пути» — только что вышел отдельной книгой в Москве. Но сигнальный экземпляр книги опоздал к автору всего на несколько дней...

Его любимым словом было: школа. И не только потому, что он отдал ей более полувека. Он был учителем в самом высоком значении этого слова — педагогом и воспитателем молодежи. В потертой рабочей папке 73-летнего профессора осталась неоконченная статья, которую он, тяжелобольной, написал за день до кончины. В ней весь он — идейный боец партии, патриот, труженик.

г. ДИМОВ,
соб. корр. «Известий».

Т. КАРЫ-НИЯЗОВ,
Герой Социалистического Труда

МЫ, СОВЕТСКИЕ люди, являемся не только участниками грандиозного коммунистического строительства в нашей стране, но и свидетелями того огромного, всеохватывающего влияния, которое имело и продолжает иметь дело великого Ленина на весь дальнейший ход истории развития человечества.

Размышляя о великой исторической роли партии Ленина, а также о пройденном мною пути, я с законной гордостью вспоминаю тот день, который явился поворотным пунктом в моей жизни, раз и навсегда определил мою судьбу, привел к единому знаменателю мои возарения и житейские поступки, мысли и заботы, возвышенное и повседневное. — это был день, когда я твердо решил встать в ряды бойцов партии великого Ленина. Да, это именно тот день, и только так я могу оценить его сегодня, по прошествии более чем полустолетия моего скромного труда и почти полустолетия моего пребывания в партии, которое я всегда стремился отмечать каким-то активным гражданским началом...

Да, это было почти полвека тому назад, а именно в 1924 году. Год тот был горьким для партии, народа, всех трудящихся — перестало биться сердце нашего учителя, нашего великого вождя, и я решил, как решили тогда многие такие, как я: хоть как-то — каплей моей жизни, каплей моего труда — восполнить огромное море потери.

Я помню каждый свой шаг в те дни: как писал заявление в ячейку, как просил старших товарищей рекомендовать меня. Помню те счастливые мгновения, когда получал партийный билет. И сейчас втайне горжусь — я, кажется, в меру сил моих оправдываю доверие коммунистов, принявших меня в свои ряды, в ряды великой партии Ленина. Во всяком случае мой партийный билет постоянно напоминает мне об этом: о доверии, которое я обязан оправдывать. Партия учила меня... Я рос и как член партии: был членом райкома, горкома, обкома и, наконец, — Центрального Комитета Компартии Узбекистана...

Я по складу своему — педагог, преподаю без перерыва 53 года. Даже когда был наркомом просвещения республики, потом президентом Академии наук, никогда не прерывал своей педагогической деятельности, не покидал свою кафедру (последние 34 года Т. Н. Кары-Ниязов бессменно возглавлял кафедру общей математики Ташкентского института инженеров ирригации и механизации сельского хозяйства. — **Ред.**) и полагал за счастье в положенный день и точно по расписанию войти со своим мелком в аудиторию. Это трудное счастье учить и воспитывать я познал, работая в школе, техникуме, институте, университете. Но сегодня я думаю не как заслуженный учитель по званию, а как скромный ученик партии по существу и потому хочу подчеркнуть, что самая великая, универсальная школа — это партия Ленина. Жизнь с ней, работа в ней дает ни с чем не сравнимый жизненный и политический опыт. Ценность и сила этого опыта заключена в том, что он, опыт, вырабатывается у партии как слагаемое социальных потребностей общества, проходит через точные классовые грани, осмысливается строго научно и потому, казалось бы, даже в самом малом обретает значение объективной истины. Самое передовое мировоззрение в сочетании с таким опытом и помогает партии основательно, масштабно, с учетом перспектив решать и коренные проблемы строительства нового мира, и самые обыденные вопросы быстротекущей жизни.

От частого употребления все теряет что-то в своей значимости, но это не касается слова: идея! В устах людей, озабоченных судьбой народа, оно сверкало, словно отлитое из благородного металла. У нас сейчас — тем более. Это слово излучает светится. В нем вера, цель, средство. В приложении к нашему человеку идейный — значит умный, цельный, исполненный решимости подчинить себя коммунистическому упованию народа. Слово «идейный» должно быть ревниво оберегаемо каждым из нас, особенно молодыми, и я знаю, как молодые изнутри, негромко следуют этому, как они внутренне гордятся этим определением... Меня, старого коммуниста, волнует и радует, когда я сегодня присутствую на партийных собраниях. В ряды коммунистов вливаются молодые товарищи — идейные, сильные, с развитым чувством нового, высокими нравственными категориями. Пройдет время, и они, как я сегодня, назовут этот день самым значительным в своей жизни...

Мне часто приходится выступать с лекциями и докладами, особенно перед нашей молодежью. И не раз мне задавали вопрос о том, что такое счастье, и это вполне естественно, особенно для молодежи. Да, кто не мечтает быть счастливым! А в чем оно? Конечно же, в гармонии счастья любви, труда, быта.

Забота о благе народа всегда была для партии превыше всего. Разве не так записано в нашей программе? Разве не этим проникнута вся организаторская работа нашего ЦК за последние годы? И вот он, главный социальный итог нашей борьбы: кто хорошо трудится, кто честно служит обществу своим талантом и призванием, тому у нас и живется легко и радостно.

Но ведь понятие счастья выше понятия счастливой жизни — я это говорю молодым. Во всяком случае я с теми из них, кто начинает с палаток, штурмуя недра, с зари, выращивая обильный урожай, с заботы не о высоте научной степени (это придет само собой), а с глубины познания истины. Я с теми, кто легко, с чувством юмора расстается перед своей дорогой с уютом, созданным родителями. Счастье не даруемо, оно постигаемо. Хороший быт в понятии счастья имеет для молодых и на самые лучшие годы их жизни лишь тот смысл, что благосостояние теперь гарантировано каждому, по труду и таланту. Подлинное же высокое счастье все в том же изначальном — в гордом сознании, что ты преодолел трудности своей дороги к цели, в честной самоотверженности, в самоотдаче для общества, в идейности, что в свою очередь предполагает личную скромность, дисциплину и самодисциплину. Мы должны неизменно стремиться всегда и во всем к возвышающему идеалу, и мы тем и счастливы, горды и сильны, что такой идеал у нас есть — это коммунизм. И я часто заканчиваю разговор с молодыми именно так: жизнь, охваченная и направленная во имя осуществления ленинских идей, и есть подлинное человеческое счастье. Лично я этим живу и дышу, вокруг этого размышляю, во имя этого тружусь и творю — и потому я чувствую, что наслаждаюсь жизнью, и потому я счастлив.

Эти мои слова приподняты, потому что они предпраздничны, в быстротекущей жизни разговор на эту тему бывает проще. Но я пишу от всего сердца, а не ради красного словца, ибо, как знают многие, это не в моем духе...

Ташкент.

(«ИЗВЕСТИЯ» за 14 апреля).

НАГРАДЫ — ДОСТОЙНЫМ

У КОЛЛЕКТИВА Чирчикского электрохимкомбината волнующее событие — ЦК КПСС, Президиум Верховного Совета СССР, Совет Министров СССР и ВЦСПС наградили его Ленинской юбилейной почетной грамотой. 14 апреля высокая награда была вручена химикам Чирчика Председателем Совета Министров Узбекской ССР Р. Курбановым.

Шахтеры угольного разреза комбината «Узбекуголь» с честью перевыполнили свои предъюбилейные обязательства. На многолюдном митинге этому передовому коллективу Ленинскую юбилейную почетную грамоту, которой его удостоили ЦК КПСС, Президиум Верховного Совета СССР, Совет Министров СССР и ВЦСПС, вручил первый секретарь Ташкентского обкома партии М. М. Мусаханов.

Ленинская юбилейная почетная грамота вручена 14 апреля коллективу Ташкентского Дома радиовещания и звукозаписи. ЦК КПСС, Президиум Верховного Совета СССР, Совет Министров СССР и ВЦСПС наградили его за достигнутые успехи в предъюбилейном соревновании.

В этот же день коллективу Государственного русского академического театра драмы имени М. Горького и коллективу творческого объединения «Ленинмама» Госкомитета Совета Министров Узбекской ССР по радиовещанию и телевидению были вручены Ленинские юбилейные почетные грамоты, которыми их наградили ЦК Компартии Узбекистана, Президиум Верховного Совета Узбекской ССР, Совет Министров республики и Узсовпроф.

Высокие награды этим коллективам вручил заместитель Председателя Совета Министров Узбекской ССР М. Т. Турсунов.

(УзТАГ).

«ЖИВОЕ СЕРЕБРО» — СВЕРХ ПЛАНА

РЫБАКИ Арала, внутренних водоемов и рыбоводы прудовых хозяйств Узбекистана, выполняя социалистические обязательства, принятые в честь столетия со дня рождения В. И. Ленина, досрочно, 13 апреля, выполнили четырехмесячный план добычи и реализации рыбной продукции.

Улов рыбы за это время достиг 15.570 центнеров — 102,7 процента задания. Реализовано продукции на 1.157 тысяч рублей, или почти в полтора раза больше плана.

Работники рыбной промышленности республики взяли повышенные социалистические обязательства — отметить нынешний год выполнением пятилетнего плана ко дню 53-й годовщины Великой Октябрьской социалистической революции и годового плана — к 25 декабря.

(УзТАГ).

ПРОБЛЕМЫ ЭКОНОМИЧЕСКОГО РУКОВОДСТВА

5. МАСШТАБ ДЕЙСТВИЙ

СНАБДИТЬ экономиста современной техникой, организовать его рабочее место, освободить от исполнения несвойственных ему дел, четко спланировать рабочий день — еще не значит создать все условия для высокого КПД его деятельности. Сфера деятельности экономиста — предприятие. Объект приложения усилий, знаний, способностей — коллектив. Как любой работник, он должен иметь четко определенную зону действий, в которой можно совершить маневр.

Так вырисовывается еще одна сторона дела: право и умение экономиста быть самостоятельным. Это очень важное условие, позволяющее чувствовать себя равноправным участником производственного процесса с правом решающего голоса.

Некоторые участники опроса — около десяти процентов — заметили, что экономист сейчас получил большие права, у него много возможностей работать творчески. В этой оценке, несомненно, сказалось влияние хозяйственной реформы. Вместе с тем многие специалисты подчеркивают, что для практического осуществления прав и исполнения прямых обязанностей условия еще не созданы. Почему? Надо еще раз напомнить о ленинском указании — четко определить масштабы деятельности каждого работника. Экономисты предлагают:

«...Разработать Положение об экономисте предприятия».

«...Хочется, чтобы была разработана инструкция, определяющая круг обязанностей и права экономиста».

«...Определить, чем должны заниматься бюро экономического анализа».

В сущности люди просят то, что должны иметь — должностные инструкции. Их никто не принесет на тарелочке с голубой каемочкой. Значит, нечего ждать. В Положении о социалистическом предприятии сказано: «Цехи, отделы, службы, участки производства... действуют в соответствии с положениями, утверждаемыми директором предприятия».

РУКОВОДИТЕЛИ предприятия обязаны позаботиться о том, чтобы все службы имели должностные инструкции.

На Ферганском нефтеперерабатывающем заводе так и сделали, исходя из планов НОТ. Люди почувствовали себя увереннее. Года два назад в центральной бухгалтерии совхоза «Бешарык» мы видели обычный, но редкий пока документ: расписание прав и обязанностей каждого работника, аккуратно написанное на большом листе бумаги и вывешенное на видном месте. И сотрудник знает, чем заняться, к кому и по какому делу обратиться. И посетитель, прочитав нехитрые строки, никому не станет досаждать справочными вопросами, а обратится непосредственно к тому человеку, который должен решить дело.

Но многие предприятия таких очень сейчас нужных документов не имеют. И повинны в этом прежде всего руководители. Получается так:

«Не изжит взгляд на экономиста, как на статистика. Так думают не только начальники служб и цехов, но и некоторые руководители».

Специалисты пишут так потому, что еще не везде научились внимательно прислушиваться к их предложениям и органически сливать рекомендации с организационно-техническими мероприятиями.

НАСТОЯТЕЛЬНО необходимо обогащать свои экономические знания руководителям предприятий. Наманганские специалисты пишут, словно сговорившись:

«Необходимо, чтобы все инженерно-технические работники завода интересовались экономикой и участвовали в экономической жизни».

«Надо, чтобы экономикой занимались и другие отделы».

«Повысить качество экономической работы можно только при непосредственном изучении экономики производства всеми работающими. Нужно, чтобы каждый понимал значение экономического маневра и знал свое место в нем».

Ответы такого плана дали 80 процентов опрошенных специалистов Наманганской области. Это серьезный повод для размышлений в главках, министерствах, областном и городском партийных комитетах. Видимо, следует продумать систему экономической учебы руководящих кадров предприятий области.

В период подготовки к хозяйственной реформе на заводах и фабриках получили широкое развитие экономические школы. Сейчас их стало меньше, внимание к ним ослабло. Ничем это оправдать нельзя: значение экономического поиска с каждым днем возрастает все сильнее и сильнее.

Видимо, это в равной степени относится и к специалистам предприятий других областей. Люди ищут пути для того, чтобы исправить положение.

Экономист из Ташкента требует:

«...провести анкету среди директоров и главных инженеров, чтобы определить, как они разбираются в экономике».

Словно отвечая ему, самаркандец замечает:

«Без повышения ответственности руководителей и инженерно-технических работников за экономические показатели роль экономиста повышена не будет».

В таких условиях, когда пренебрегают цифрой анализа ради «даешь план», вырастают безынициативные работники, которые дальше своего стола ничего не видят. И не потому, что не хотят, а потому, что их не заставляют смотреть вперед, не учат этому. В одной из анкет из Сырдарьинской области мы прочитали: «Никакой роли в экономической работе не играю». Это пишет 25-летняя бухгалтер со средним техническим образованием, техник-технолог по специальности. Коль скоро она попала на бухгалтерскую должность, руководители предприятия с этим, надо полагать, согласились. Так надо же ее учить, вовлечь в процесс экономического руководства. Этого не делают.

Расплывчатые, туманные границы сферы деятельности специалистов приводят к тому, что финансово-экономические службы толком не знают, что можно, что нельзя. Отсюда — предложения:

«Дать больше прав планово му отделу».

(Сурхандарьинская область).

«Предоставить больше прав, повысить ответственность руководителей предприятий за осуществление экономических рекомендаций».

(Сырдарьинская область).

«Главному экономисту — права главного инженера».

(Коканд).

«Дать экономисту права главного бухгалтера».

(Джизак).

«Все вопросы решать непосредственно через главного экономиста, как это делается при оформлении денежных документов, когда подпись директора и главного бухгалтера обязательны».

(Ферганская область).

ПОЧЕМУ возникли такие предложения? Нет должностных инструкций. Стремление иметь гарантированные права, как и четко определенные обязанности, — выражение желания экономистов держать руку на пульсе хозяйственной жизни, ставить диагноз и назначать лечение. Проще сказать, это стремление сполна выполнять свой долг и свои обязанности.

Своеобразным отражением бытующего кое-где неправильного отношения к экономистам стали их предложения о необходимости лучше закреплять специалистов на местах. Предлагают, например, чтобы ведущих экономистов и плановиков назначали и смещали вышестоящие инстанции.

Просчеты в работе, неотрегулированность взаимоотношений экономиста с руководителями, нечеткие границы сферы действия приводят и к определенной текучести кадров. Люди ищут место, где, по их мнению, с ними будут лучше считаться и больше платить. Мы перелистали февральские комплекты областной газеты «Ферганская правда» и кокандской городской — «Знамя труда». Экономистов на постоянную работу приглашали: стройтрест № 15, Кокандский молочный завод, фирма «Атлас», трест «Строймеханизация» № 2. Требовались начальники плановых отделов, заместитель главного бухгалтера, финансист. Характерный штрих: стройтрест предлагает начальнику планового отдела в своем аппарате 175 рублей в месяц, главному бухгалтеру подведомственного подразделения — 190 рублей.

НАСТУПИЛА пора, когда забота об экономистах должна выражаться практическими действиями, которые, как и сама деятельность специалиста, носят многоплановый характер. Вместе с тем и экономист не вправе сидеть и ждать, когда кто-то придет и создаст идеальные условия. Стремительное развитие производства создает все новые проблемы, определенные трудности роста, вызванные развитием общества, производительных сил. Надо, следовательно, и самому бороться за свой авторитет, высокий КПД, отстаивать и доказывать, если твердо убежден в обоснованности собственного мнения или решения. Ибо экономист — не беспристрастный свидетель производственного процесса, а его непосредственный участник, борец.

Если в тебе горит священный огонь призвания, если ты энергичен, инициативен, настойчив, если с тобой считаются и ты сам постарался, чтобы так стало, значит ты — **Экономист.**

Д. БЫХОВСКИЙ,
И. СКУДОВИЧ.

Окончание. Начало в «Правде Востока» за 9, 10, 11 и 14 апреля.

ОТ РЕДАКЦИИ:

Итак, закончена публикация материала по «Анкете экономиста». Специалисты поставили в повестку дня ряд задач, требующих оперативного решения, конкретных действий.

Речь шла о практике подбора и выдвижения кадров, об активном участии плановиков и экономистов в экономическом руководстве, о воспитании у них деловитости, о стабильности планов, об умении руководителей предприятий, главков, ведомств, министерств прислушиваться к мнению специалистов, принять его или обоснованно отвергнуть. В этой работе немало промахов, которые в конечном счете снижают КПД специалиста, сужают его влияние на производство.

Что предлагают экономисты?

- **Продолжить, углубить экономическую учебу кадров.**
- **Обеспечить силу закона стабильным планам.**
- **Широко внедрять в практику счетно-вычислительную технику, настойчиво и целеустремленно изживать текучку.**
- **Создать на всех предприятиях группы перспективного планирования.**
- **Повсеместно разработать, утвердить, ввести в действие должностные инструкции.**
- **При каждом министерстве, ведомстве создать постоянно действующие курсы повышения деловой квалификации, проводить ведомственные экономические конференции на основе конкретных материалов; повысить роль балансовых комиссий, рассматривать их как школу хозяйствования.**
- **В основе хозяйственного маневрирования должен быть точный экономический расчет; повысить ответственность каждого участника этого маневра за его результаты.**

Все это можно привести к общему знаменателю:

ДАТЬ ЭКОНОМИСТУ ВОЗМОЖНОСТЬ ЗАНИМАТЬСЯ ТВОРЧЕСКОЙ РАБОТОЙ.

Многое можно сделать сегодня, сейчас. Собственно говоря, многое можно было давно сделать. Редакция полагает, что итоги анкеты станут предметом обсуждения в главках, ведомствах, трестах, министерствах, делового разговора о роли и месте экономиста, «продуктивности» его общественной деятельности.

В напечатанных материалах подняты, между тем, далеко не все вопросы, затронутые в ответах на «Анкету экономиста». Редакция намерена продолжить этот разговор и вновь приглашает партийных, советских, хозяйственных работников, технических руководителей, всех читателей принять в нем участие, высказать свои замечания, предложения. Широкое, коллективное обсуждение наболевших вопросов поможет точнее и полнее определить действия, которые надо предпринять, чтобы изо дня в день усиливалось влияние экономиста и плановика на эффективность общественного производства.

Ждем ваших писем, товарищи!

Новости планеты

ВЫСЫЛКА ТЕОДОРАКИСА ИЗ АФИН

АФИНЫ, 14 апреля. (ТАСС). Всемирно известный греческий композитор Микис Теодоракис был вчера освобожден из тюрьмы и отправлен на самолете в Париж.

* * *

ПАРИЖ, 14 апреля. (ТАСС). Сюда из Афин прибыл всемирно известный греческий композитор Микис Теодоракис, которого греческая хунта выслала из страны.

На аэродроме Бурже в заявлении для печати М. Теодоракис отметил, что он вырвался на свободу благодаря международной солидарности. Обретенная свобода, подчеркнул он, имеет для меня горький привкус, так как в Афинах остались моя жена, двое детей и там страдают многие мои товарищи.

ОТКАЗ ОТ ПОСАДКИ «АПОЛЛОНА-13» НА ЛУНУ

НЬЮ-ЙОРК, 14 апреля. (ТАСС). Сегодня в 6 часов 25 мин. по московскому времени, когда «Аполлон-13» находился на расстоянии 328 тысяч километров от Земли, почти полностью вышла из строя основная энергетическая установка космического корабля вследствие утечки кислорода. Два космонавта перешли в лунную кабину. Они подключили энергетическую установку лунной кабины.

Руководство НАСА заявило, что в настоящее время непосредственной опасности для жизни космонавтов нет, однако посадка на Луну невозможна. Сегодня около 12 часов была проведена коррекция полета, которая должна обеспечить возвращение корабля на Землю. Согласно измененной программе полета, приводнение «Аполлона-13» в Атлантическом океане должно произойти 17 апреля.

РЕШИТЕЛЬНОЕ ОСУЖДЕНИЕ

ХАНОЙ, 14 апреля. (ТАСС). Министерство иностранных дел Демократической Республики Вьетнам выступило с заявлением, в котором резко осуждает жестокую расправу солдат камбоджийской армии с гражданским населением вьетнамской национальности в деревне Прасот (провинция Свайриенг).

В заявлении МИД ДРВ, переданном агентством ВИА, говорится, что после переворота, совершенного 18 марта, в Камбодже развернулись антивьетнамская кампания, преследование проживающих в этой стране граждан вьетнамской национальности и делаются попытки посеять рознь между вьетнамским и кхмерским народами. Народы Вьетнама и Камбоджи указывается в заявлении исполнены решимости объединиться в совместной борьбе против общего врага — американских империалистических агрессоров.

Правительство ДРВ, подчеркивается в заявлении, строго предупреждает нынешние власти в Камбодже, что они должны нести полную ответственность за все серьезные последствия их политики истребления граждан вьетнамской национальности в Камбодже.

С решительным осуждением жестокого преследования вьетнамских жителей Камбоджи выступило также агентство печати Освобождение Республики Южный Вьетнам. Агентство указывает, что нынешние камбоджийские власти занимают все более враждебную позицию в отношении вьетнамского народа. Они арестовывают и подвергают пыткам сотни вьетнамцев в Кампонгтяме и Пномпене, закрывают вьетнамские школы. Особенно серьезным актом был расстрел жителей вьетнамской национальности в деревне Прасот.

Отметив, что эти преступные действия противоречат интересам вьетнамского и кхмерского народов, агентство печати Освобождение подчеркивает: «Антивьетнамская кампания и террористические действия против вьетнамских жителей имеют единственную цель — помочь американским империалистам».

СОВЕТСКИЕ ЖУРНАЛИСТЫ В ИНДИИ

ДЕЛИ, 14 апреля. (ТАСС). Находящаяся здесь делегация советских журналистов посетила Народную палату парламента Индии, а также имела беседу с руководителем департамента печати МИД Сингхом. Вчера вечером в пресс-клубе индийской столицы состоялась пресс-конференция, на которой глава делегации председатель правления Союза журналистов Узбекской ССР З. И. Есенбаев ответил на ряд вопросов индийских журналистов.

Делегация советских журналистов уже побывала в Агре, Чандигархе и на плотине Бхакра, где встретилась с инженерами и рабочими. В Дели она имела дружественную беседу с работниками газеты «Патриот».

Сегодня советские журналисты выезжают в поездку по Индии.

ПРОВОКАЦИЯ НА «ЮНИОН-СКВЕР»

НЬЮ-ЙОРК, 14 апреля. (ТАСС). Сильный взрыв потряс 12 апреля здание на нью-йоркской площади «Юнион-сквер», где помещается штаб-квартира сторонников негритянской организации «черные пантеры».

Организаторы этого террористического акта преследовали цель — уничтожить хранящиеся там материалы адвокатов, защищающих на судебном процессе 13 членов этой организации, обвиняемых в так называемом «заговоре».

Я получил по почте и телефону массу угроз за то, что защищаю организацию «черные пантеры», заявил один из адвокатов Дж. Лефкорт, так что не удивляюсь тому, что случилось 12 апреля утром.

ВРУЧЕНИЕ НАГРАДЫ

БАГДАД, 14 апреля. (ТАСС). Всемирный Совет Мира наградил Иракский комитет сторонников мира «Золотой медалью мира» имени Фредерика Жолио-Кюри. Медаль присуждена за успехи, достигнутые иракским движением за мир, и, в частности, за вклад в мирное решение курдской проблемы. Находящийся здесь генеральный секретарь Всемирного Совета Мира Р. Чандра вручил эту награду президенту Ирака Х. Бакру, который принял ее от имени иракских сторонников мира.

ТЕЛЕТАЙПНЫЕ СТРОКИ

▲ Правительство Объединенного фронта индийского штата Керала, возглавляемое представителем Коммунистической партии Индии, проводит широкую кампанию по распределению пустующих земель среди безземельных крестьян. Вчера на одной из центральных площадей столицы штата — Тривандрума состоялся массовый митинг, на котором представители местного правительства вручили документы на постоянное пользование землей около 15.000 крестьянам.

▲ В США началась неделя протеста против грязной войны во Вьетнаме и многомиллиардных военных расходов.

▲ 13 апреля в берлинском кинотеатре «Интернационал» состоялась премьера фильма «На пути к Ленину», созданного совместно киностудиями «Мосфильм» и «ДЕФА» (ГДР) к столетию со дня рождения В. И. Ленина.

▲ Палата представителей американского конгресса проголосовала за увеличение численности полицейских сил, охраняющих Капитолий.

▲ В трех деревнях Восточного Пакистана за последнюю неделю от холеры погибло 157 человек.



Более четверти века ленинская тема — главная в творчестве народного художника СССР Н. Н. Жукова. Он создал более полутора тысяч рисунков, посвященных Ильичу.

В эти предъюбилейные дни посетила я художника в его мастерской. На рабочем столе — эскизы и наброски к новым работам. Несколько рисунков Николай Николаевич передает «Правде Востока».

— Отдав почти четверть века работе над ленинской темой,— говорит художник,—я только сейчас начинаю постигать то, к чему стремился все эти годы. Я как бы нахожусь все еще у подножья высокой горы. Очень много дали мне встречи и беседы с В. Д. Бонч-Бруевичем, Е. Д. Стасовой, Г. М. Кржижановским, Л. А. Фотиевой. Их живое слово, конкретные замечания по рисункам направляли мое творчество.

Очень обогатила художника недавняя поездка в Ульяновск и Куйбышев, где он собирал новые материалы об Ильиче.

Николай Николаевич совершил также поездки в Казань, Уфу и еще раз в Ульяновск. Там родились рисунки «Плоды зреют», «Золотая медаль», «На волжском ветру», «День рождения»...

Продолжая свою лениниану, Н. Н. Жуков задумал создать четыре книги, где средствами изобразительного искусства будет отражена биография В. И. Ленина.

— Никогда я не был в Средней Азии, — говорит художник. — Но у истоков социалистических преобразований этого края стоял Ленин. Знаю, что в Ташкенте скоро откроется филиал Центрального музея В. И. Ленина. Походить по его залам, поездить по Узбекистану собираюсь давно.

Б. ГАЛИНА.

Рисунки, присланные «Правде Востока» Н. Н. Жуковым, — «План ГОЭЛРО», «6 июля», «Личный пример».

ПРЕДСТАВЛЯЕМ УЧАСТНИКОВ

ПЕСНИ БЕЛОРУССИИ

К 100-ЛЕТИЮ СО ДНЯ РОЖДЕНИЯ В. И. ЛЕНИНА
ИСКУССТВО — НАРОДУ

Вы словно побываете в краю лесов — краю мелодичных песен, задорных припевок, ярких народных танцев. Их привез с собой Государственный народный хор Белорусской ССР.

Созданный в начале 50-х годов, он стал одним из популярнейших исполнительских коллективов республики. Организатор и бессменный художественный руководитель хора — известный дирижер и этнограф, народный артист БССР Геннадий Иванович Цитович.

В репертуаре коллектива — произведения белорусских самодеятельных композиторов и композиторов-профессионалов. С успехом исполняет хор народные песни — лирические, шуточные, обрядовые, трудовые.

Задушевно, слаженно поет хор народные песни. Так, как исстари певали в народе, звучат многоголосные напевы — «Ой, развилась зеленая дубрава», «Зорька Венера» и другие. Смехом встречают зрители шуточные песенки «Продай, бабушка, бычка», девичьи припевки «Чаровички», народные частушки в исполнении заслуженной артистки республики Марии Адамейки.

Запоминаются песни без сопровождения «Шла Алена», «Нездоровится» и другие в исполнении женской группы хора.

В концертах хора песни сменяются танцами — «Лявонихой», «Крыжачком». С большим художественным вкусом поставлена вокально-хоровая сюита «Неманский край». Танцы и хореографические картины также отличаются ярким национальным колоритом.

Белорусский государственный хор популярен не только в родной республике. Его знают в разных уголках нашей страны, тепло принимали в братских социалистических странах. Успешно участвовал коллектив в V Всемирном фестивале молодежи и студентов в Варшаве.



Поет народная артистка СССР Роза Багланова.
Фото Ф. ХОДАКОВА.

КВАРТЕТ

Квартет Союза композиторов СССР создан в 1966 году по инициативе Союза композиторов. В его составе — воспитанники Московской консерватории Александр Аренков — первая скрипка, Сергей Пищугин — вторая скрипка, Михаил Геллер — альт, Дмитрий Ферштман — виолончель.

Главная задача коллектива — пропаганда советской камерной музыки. Талантливые музыканты одержали убедительные победы на международных соревнованиях. Так, на Международном конкурсе струнных квартетов в Льеже в 1969 году квартету Союза композиторов СССР присуждена первая премия. Александр Аренков, ученик профессора Д. Ойстраха, — дипломант Международного конкурса имени Венявского. Лауреат Международного конкурса и Михаил Геллер.

В репертуаре квартета — произведения русской, западной и советской классики. Немало сочинений советских композиторов было впервые исполнено именно этим коллективом.

И ПАМЯТЬ СОХРАНИТ

Сегодня праздник шествует по Узбекистану. Но для узбекских мастеров искусств он начался гораздо раньше. С первым днем весны зазвучали наши песни в Молдавии, на Украине, в Азербайджане, Армении...

Мы приводим высказывания о выступлениях наших артистов на празднике искусств в других республиках.

Зрители с большой теплотой встретили выступление Государственного ансамбля песни и танца Узбекистана. Песни о В. И. Ленине, национальные народные мелодии, красочные хореографические картинки, песни советских народов в исполнении этого коллектива неизменно награждались горячими аплодисментами.

Узбекский ансамбль побывал в портовом Ильичевске, где встретился с рабочими и служащими судоремонтного завода, выступил с концертом под сводами нового огромного цеха. Хозяева от души поблагодарили гостей за яркое искусство, вручили им букеты цветов, пожелали новых творческих успехов.

(«Правда Украины», 8 марта 1970 г.).

С большой симпатией я слежу за мощным развитием искусства республик Средней Азии и Казахстана, прошедших большой и плодотворный путь. И, уверен, участие многих представителей этих республик очень обогатит программу праздника. Ведь действительно неповторим рисунок узбекского танца то веселого и задорного, то лирически задумчивого.

Сенд РУСТАМОВ.
Народный артист Азербайджанской ССР.

(«Бакинский рабочий», 1 марта 1970 г.).

Мастерство и темперамент продемонстрировали узбекские артисты в сюите «Свадебное торжество». Зрители нашли, что она очень похожа на молдавские хореографические номера такого же содержания, и горячо аплодировали. Надолго останется в памяти танец «Наездники» в исполнении Розы Какуриевой и Кадыра Муминова. Большой успех имели солист ансамбля Шариф Каримов, исполнивший узбекскую песню «О, Дильбар», турецкую народную «Продавец халвы» и египетскую «Девушка-красавица».

А когда на сцену вышел лауреат Всесоюзного конкурса Анвар Рустамов и спел песни на молдавском, узбекском, киргизском и каракалпакском языках, его несколько раз вызывали на бис.

Хореографическая миниатюра «Сплетницы» в постановке Ислама Исмаилова была исполнена с ярко выраженным национальным колоритом и темпераментом. Солистка Гюльшат Атабаева покорила зрителей исполнением песни «Узбекистан» египетской и монгольской народных песен.

...Настоящую большую радость доставил единчанам узбекский ансамбль «Шодлик».

(«Советская Молдавия», 5 марта 1970 г.).

...И вот уже на сцене кружится в танце заслуженная артистка Узбекской ССР Наиля Баширова под аккомпанемент Насыра Касымова. Движения ее очень выразительны, а бубен Касымова буквально поражает гаммой оттенков.

(«Коммунист», Армения, 14 марта 1970 г.).



Выпуск № 15

70 ЗВЕЗД ВАТЕРЛОО

СЕРГЕЙ БОНДАРЧУК ДАЕТ ИНТЕРВЬЮ «ПРАВДЕ ВОСТОКА»

Несколько лет назад мне довелось присутствовать на съемках «Войны и мира». В интервью газете «Правда Востока» Сергей Федорович Бондарчук рассказал тогда о своей работе над фильмом. Я спросила Сергея Федоровича: «А что дальше? Говорят, что вы хотите снимать «Степь» Чехова?». Но он ответил: «Нет, об этом пока не пишите. Хотя очень хочется поработать над фильмом без залпов пушек, без крови, без человеческой гибели, бессмысленной гибели тысяч и тысяч людей»...

А вскоре мы узнали, что принято предложение студии «Дино де Лаурентис Чинематографика», которую возглавляет известный итальянский кинопромышленник Дино де Лаурентис, совместно с «Мосфильмом» сделать картину «Ватерлоо». Итальянцы просили Бондарчука возглавить съемочный коллектив.

— Предложение показалось мне заманчивым,—говорит С. Ф. Бондарчук,—потому что оно дает возможность продолжить начатый в «Войне и мире» разговор о сущности войны. Лента «Ватерлоо» задумывалась как антивоенная картина, которая должна показать всю жестокость войн и, как справедливое возмездие, гибель тех, кто пытается «развязывать с помощью зубов политические узлы».

И еще одна существенная деталь — я возвращался к той эпохе, к тем героям, которых много лет изучал, снимая «Войну и мир»...

Сергей Федорович работал над сценарием будущего фильма вместе с известным драматургом Жаном Ануйем и Гарри Крейго.

Сейчас предварительный вариант картины уже готов. Его недавно показали в Италии представителям «Мосфильма».

Снимался фильм в Италии, Франции, Бельгии и в нашей стране. Кстати, в Москве были сняты многие эпизоды, а само сражение при Ватерлоо — под Ужгородом. Художники и декораторы «Мосфильма» построили в натуральную величину большое селение Ватерлоо.

«Ватерлоо» называют фильмом-гигантом. 60 гримеров-художников, сто костюмеров готовились к съемкам. Ведь всю многотысячную «армию» надо было одеть в мундиры французских гвардейцев, прусских гусар, английских кавалеристов, шотландских кирасиров... В этом кинематографистам большую помощь оказали конструкторы Общесоюзного Дома моделей. От моделирования современных платьев им пришлось вернуться на полтора столетия назад. Форму наполеоновским солдатам и офицерам шили на конвейере Московской швейной фабрики имени Тельмана.

Более 70 звезд мирового экрана участвовали в создании «Ватерлоо». Наполеона играет известный голливудский актер Род Стайгер. Он был в Москве в июле 1969 года гостем IV Московского кинофестиваля, где увидел «Войну и мир». Тогда он сказал на одной из пресс-конференций: «Я мечтаю сыграть роль Бонапарта и завидую актеру, сделавшему это в содружестве и под руководством такого большого мастера, как Бондарчук».

Среди других исполнителей — артисты из Англии, Италии, Франции и Советского Союза. Так, Людовика XVIII играет Орсон Уэллес, Веллингтона — Кристофер Пламмер. Народный артист СССР Серго Закариадзе создал образ прусского фельдмаршала Блюхера, Олег Видов — Томлинсона, Владимир Дружников — Жерара, Ирина Скобцева — маркитанки Марии.

Картину снимал оператор Армандо Наннуци. Вместе с главным художником итальянцем Марио Горбулья над фильмом работали советские художники Александр Меняльщиков и Семен Валюшок.

Г. ФИРСОВА.
Соб. корр. «Правды Востока».
г. Москва.

НАШ КОНКУРС

РАЗ ОШИБКА, ДВА ОШИБКА...

БОЛДИНСКАЯ ОСЕНЬ

ОТВЕТЫ НА ВТОРОЕ ЗАДАНИЕ КОНКУРСА

1. Болдино находилось не в Псковской, а в Нижегородской губернии.

2. Отец подарил поэту не Болдино, а село Кистенево, расположенное неподалеку от Болдино.

3. Письмо А. С. Пушкина адресовано не И. Пущину, бывшему в это время в ссылке, а издателю и другу поэта П. А. Плетневу.

4. «Сцены из рыцарских времен» не относятся к «маленьким трагедиям». Написаны они в 1835 г. и являются, как считают пушкиноведы, частью неосуществленного Пушкиным большого драматического произведения. В рукописи пьеса не имеет названия.

5. «Медный Всадник» написан не в знаменитую «болдинскую осень» 1830 г., а три года спустя, в 1833 г., тоже в Болдино.

6. Стихотворение «Осень» написано тоже в 1833 г., в так называемую «вторую болдинскую осень».

7. Роман в стихах «Евгений Онегин» был закончен в Болдино лишь вчерне. Работа над романом продолжалась и в следующем году.

Редакция получила очень много писем от читателей, принявших участие в нашем конкурсе.

Победителями на этот раз оказались А. Усманова, З. Чмух (оба из Ташкента). Они прислали наиболее точные, содержательные и подробные ответы. Редакция отмечает также ответы С. Захаровой (Катай), Н. Ишмакова (Бухара), Л. Копаевой (Ахангаран), З. Кричевского, В. Миронова, Л. Ярошецкого (все из Ташкента).

Те, чьи ответы будут признаны лучшими по итогам всех заданий конкурса, в конце года будут премированы.

Предлагаем вашему вниманию третье задание конкурса. Какие ошибки вы обнаружили в рассказе «Певец земного счастья»?

ПЕВЕЦ ЗЕМНОГО СЧАСТЬЯ

По словам Ф. Энгельса, «Возрождение было эпохой, которая нуждалась в титанах и которая породила титанов по силе мысли, страсти и характеру». В области искусства эта эпоха породила множество великих художников — Ван-Дейк, Брейгель, Дюрер, Гойя... Итальянское искусство эпохи Возрождения подарило миру Микельанджело и Джорджоне, Перуджино и Боттичелли.

Наиболее интересное время в итальянском Возрождении связано с именем одного из самых великих художников человечества Рафаэлем, 450-летие со дня смерти которого отмечал недавно весь мир.

Рафаэль Санти родился в 1483, а умер в 1520 году, всего 37 лет от роду. Его первым настоящим учителем был Джорджоне.

Кисти Рафаэля принадлежит множество мадонн, начиная с трогательной в своей юности и наивности «Мадонны Конестабиле», хранящейся в Дрезденской галерее. Это «Мадонна-садовница», «Мадонна Литта», «Мадонна со щеглом» и, наконец, вершина творчества Рафаэля — «Сикстинская мадонна», та самая, которая произвела такое потрясающее впечатление на героя рассказа Глеба Успенского «Выпрямила». В мадоннах Рафаэля — женственность и красота, нежность и величавость.

Живя в Венеции, художник создает знаменитый «Автопортрет».

В 1508 году он переезжает в Рим. Здесь Рафаэль много работает над фресками в залах Ватикана. Самая выдающаяся из всех ватиканских росписей — «Афинская школа», поражающая удивительной гармоничностью.

В истории живописи Рафаэль вошел как художник, стремившийся найти опору своим идеалам прекрасного в жизни. Он прославлял земное счастье человека, его духовную и физическую красоту.

ПЯТЬ ВЕСЕЛЫХ МИНУТ

ИЗ ТЕАТРАЛЬНОЙ СТАРИНЫ

● «Я УВИДЕЛ ВАС В ЗЕРКАЛЕ»

Артист И. П. Киселевский нередко забывал, с какой стороны должны выйти на сцену его партнеры, но всякий раз ухитрялся выпутаться из неудобного положения.

Как-то, играя в Одессе, Киселевский, повернувшись к правой кулисе, воскликнул:

— А вот и вы, Зиновий Васильевич!

В это время другой актер, к которому обращался Киселевский, появился в левой двери. В публике хохот. Киселевский быстро повернулся и пошел навстречу с раскрытыми объятиями, восклицая:

— А я увидел вас в зеркале.

● ИНОСТРАННЫЕ ИМЕНА

Провинциальный актер Выходцев фамилии, особенно иностранные, перевирал до неузнаваемости. Шла пьеса «Торквато Тассо». Суфлер подает из будки:

— А вот и сам Торквато Тассо!

Выходцев не понял, молчит. Суфлер повторил еще раз. Выходцев импровизирует:

— А вот и сам квартальный Тарасов с квасом.

ПОГОДА

Сегодня днем по Узбекистану ожидается переменная облачность, без осадков. Ветер юго-восточный, 5—10 метров в секунду. Температура 20—25, по югу — до 27 градусов.

В Ташкенте — переменная облачность, без осадков. Ветер восточный, 3—7 метров в секунду. Температура 24—26 градусов.

Редактор
В. А. АРХАНГЕЛЬСКИЙ.

ВАС ПРИГЛАШАЮТ

ТЕАТРЫ

ГОСУДАРСТВЕННЫЙ АКАДЕМИЧЕСКИЙ БОЛЬШОЙ ТЕАТР им. НАВОИ — **Жизель**; ГОСУДАРСТВЕННЫЙ УЗБЕКСКИЙ АКАДЕМИЧЕСКИЙ ТЕАТР ДРАМЫ им. ХАМЗЫ — **Шестое июля**; ГОСУДАРСТВЕННЫЙ РУССКИЙ АКАДЕМИЧЕСКИЙ ТЕАТР ДРАМЫ им. ГОРЬКОГО — **Десять суток за любовь**; ГОСУДАРСТВЕННЫЙ РУССКИЙ ТЕАТР ЮНОГО ЗРИТЕЛЯ — **Кот в сапогах**; ТАШГОСЦИРК — **гастроли** джаз-оркестра с участием лилипутов.

ПРАЗДНИК ИСКУССТВ НАРОДОВ СССР В УЗБЕКИСТАНЕ, ПОСВЯЩЕННЫЙ 100-ЛЕТИЮ СО ДНЯ РОЖДЕНИЯ В. И. ЛЕНИНА.

КОНЦЕРТНЫЙ ЗАЛ им. СВЕРДЛОВА — **гастроли** Государственного ансамбля хореографического искусства **«Березка»**; ДОМ КУЛЬТУРЫ ЗАВОДА «ТАШАВТОМАШ» — **концерт** мастеров искусств Молдавии.

КИНО

Посол Советского Союза: «МОСКВА», «СПУТНИК», «УЗБЕКИСТАН» им. НАВОИ, «ВОСТОК», «ДРУЖБА» (днем и вечером), ДВОРЕЦ ИСКУССТВ (в 1 ч. дня); **Почтовый роман**: «ЧАЙКА» (в 12, 4 ч. 30 м., 5 ч. дня, 7 ч. 30 м. вечера), ДВОРЕЦ ИСКУССТВ (в 3, 5 ч. 30 м. дня, 8 ч. 30 м. вечера); **Цветы запоздалые**: «50 ЛЕТ ТАШСОВЕТА» (днем и вечером), «30 ЛЕТ КОМСОМОЛА» (в 12, 4 ч. дня, 8 ч. вечера); **Рыцари «Золотой перчатки»** (2 серии): «25 ЛЕТ УЗБЕКИСТАНА» (днем и вечером); **Трембита**: «30 ЛЕТ КОМСОМОЛА» (в 10 ч. утра, 2 ч. дня, 6, 9 ч. 45 м. вечера).

ЦЕНТРАЛЬНЫЙ СТАДИОН «ПАХТАКОР»
18 апреля в 5 ч. дня
БОЛЬШОЙ СПОРТИВНЫЙ ПРАЗДНИК
ОТКРЫТИЕ ПЯТОЙ СПАРТАКИАДЫ ГОРОДОВ УЗБЕКИСТАНА
МАССОВЫЕ ГИМНАСТИЧЕСКИЕ ВЫСТУПЛЕНИЯ.
ФУТБОЛ
Первенство СССР среди команд класса «А»:
«ТОРПЕДО» (Москва) — **«ПАХТАКОР»** (Ташкент).

16 ЧЕТВЕРГ

ГОВОРИТ И ПОКАЗЫВАЕТ ТАШКЕНТ

ПЕРВАЯ ПРОГРАММА. 6.15 Концерт. 8.25 Концерт мастеров искусств Узбекистана. 9.30 Э. Салихов. Симфоническая поэма «Памяти Сабира Рахимова». 10.00 Н. Пейко. «Навстречу миру». 10.30 М. Юсупов. Отрывки из оперы «Песнь Хорезма». 11.15 «Люблю тебя, республика моя» (узб.). 11.30 И. Акбаров. Фрагменты из балета «Мечта». 13.15 «Строится Алмалыкский цинковый» (узб.). 12.25 Концерт для строителей Алмалыкского цинкового завода. 13.30 «В рабочий поддень». 15.15 «Пять минут о вашем здоровье» (узб.). 15.20 Радиоуниверситет культуры (узб.). 16.10 Радиокомпозиция по опере И. Хамраева «Ойжамол». 16.50 Обзор «Правды» (узб.). 17.00 Симфоническая музыка. 18.00 «Труженики легкой промышленности — юбилею вождя» (узб.). 18.10 Народные песни. 19.20 Песни счастья. 20.00 Программа радиостанции «Ёшлик». 21.00 Комментарий на международные темы (узб.). 21.10 Концерт для работников сельского хозяйства. 22.20 В. Юровский. «Узбекистан». Симфоническая фреска. 22.40 Н. Тихонов «Апрельская ночь» (узб.). 23.15 Вечер макома.

ТЕЛЕВИДЕНИЕ

ПЕРВАЯ ПРОГРАММА. Ташкент. 17.55 Программа. **На русском языке:** 18.00 Новости. 18.15 Мультфильм для детей. **На узбекском языке:** 18.35 «Гордое имя рабочий». 19.05 Десять минут музыки. 19.15 Новости. **На русском языке:** 19.30 «Строки о музыке». 20.20 «Ленин в Октябре». Художественный фильм. **На узбекском языке:** 22.00 На соискание Ленинской премии. Гафур Гулям. **ВТОРАЯ ПРОГРАММА.** 18.00 — Душанбе. Москва. 20.00 Новости. 20.10 Литературный театр. «День мира и войны». 21.00 Новости. 21.05 «Золотое перо». Конкурс юных журналистов. 21.30 Ленинский университет миллионов. 22.00 Адъютант его превосходительства (5-я серия). 23.30 «Время». 00.15 «Украинский романс». **ТРЕТЬЯ ПРОГРАММА.** 20.00 — Ташкент.

ПРАВДА ВОСТОКА

АДРЕС РЕДАКЦИИ: Ташкент, ГСП, улица «Правды Востока», 26. ТЕЛЕФОНЫ РЕДАКЦИИ: заместители редактора — В-3-10-48, В-3-72-77 ответственный секретарь — В-3-85-04 секретариат — В-3-34-75 отделы: писем трудящихся и массовой работы — В-3-15-20; пропаганды марксистско-ленинской теории — В-3-43-64 партийной жизни и местной печати — В-3-41-47 международной жизни — В-3-34-75 промышленности и транспорта — В-3-16-38 капитального строительства — В-3-44-92, сельского хозяйства — В-3-42-92 науки, школ и вузов — В-3-40-54 литературы и искусства — В-3-67-06 советского строительства и быта, военно-спортивный — В-3-37-76; внутренней информации — В-3-81-29; ночной редакции — В-3-34-75 прием объявлений — В-3-81-42. Коммутатор редакции и издательства — от В-3-02-49 до В-3-02-58. Собственные корреспонденты в Ташкенте — В-3-14-75. Самарканде — 4-39-27. Гулистане — 32-36. Термезе — 31-45. Ургенче — 30-73. Фергане — 4-54-15, Карши — 49-96. Бухаре — 3-13-55. Намангане 42-78.

Р.00425. Индекс 64572. Типография издательства ЦК Компартии Узбекистана, г. Ташкент. Изд. № Г-345.