Пролетарии всех стран, соединяйтесь!

Вечерний Ташкент

№ 177 (1858)
ПОНЕДЕЛЬНИК,
31 ИЮЛЯ 1972 г.
Год издания 7-й.
Цена 2 коп.

ОРГАН ТАШКЕНТСКОГО ГОРКОМА КП УЗБЕКИСТАНА И ТАШГОРСОВЕТА

РАБОТАТЬ БЫСТРЕЕ, КАЧЕСТВЕННЕЕ

С СОБРАНИЯ ПАРТИЙНО-ХОЗЯЙСТВЕННОГО АКТИВА ГЛАВТАШКЕНТСТРОЯ

Состоялось собрание партийно-хозяйственного актива Главташкентстроя.

С докладом об итогах работы подведомственных главку организаций выступил начальник Главташкентстроя Г. М. Саркисов. Он отметил успешное выполнение полугодового плана строительно-монтажных работ и ввода в эксплуатацию жилья коллективами трестов № 3, № 159, «Жилстрой», «Ташсантехгазмонтаж», «Минмонтажспецстрой».

На 250 тысяч рублей реализовано сверхплановой продукции управлением промышленных предприятий.

В первом полугодии подразделениями главка сдано в эксплуатацию 282 тысячи кв. м жилья, школ на 1.554 места, детских дошкольных учреждений на 2.100 мест, поликлиника на 750 посещений, больница на 300 коек, 38 объектов промышленного, культурно-бытового и коммунального назначения.

Однако, сказал докладчик, Главташкентстрой в целом не выполнил полугодовой план. По подряду недовыполнено работ на 3,3 миллиона рублей. План подрядных работ собственными силами выполнен на 95,5 процента. Не сданы в эксплуатацию ювелирная фабрика, АТС-Ж-8, химфармзавод, фабрика художественных изделий и ряд других объектов.

Не выполнен план на строительстве объектов легкой, пищевой и местной промышленности, Министерства здравоохранения и по собственной производственной базе. В этом повинен трест № 153, ни одно управление которого не справилось с поставленными задачами. А ведь этот коллектив был обеспечен всем необходимым для успешного ведения работ. Не справились с программой также тресты № 4, № 6, «Высотстрой», Ташкентский домостроительный комбинат, «Таштрансспецстрой».

Докладчик особо остановился на деятельности ДСК. Комбинат, начиная с текущего года, имеет функции генерального подрядчика. Его удельный вес в жилищном строительстве в нынешнем году составляет 58 процентов, и от его работы во многом зависит успех главка. Однако руководители комбината никак не могут освоиться с новой ролью, уделяя больше внимания генподряду и отодвигая на второй план субподрядные работы. Докладчик подчеркнул, что надо принять действенные меры по улучшению деятельности ДСК, укреплению руководства его управлений.

Критические замечания были высказаны и в адрес управлений промышленных предприятий, управления транспорта.

В решениях XXIV съезда партии указывается на необходимость непрерывного роста производительности труда. Во втором квартале задание по выработке на одного работающего, сказал докладчик, выполнено по главку в целом на 103,4 процента. Однако тресты «Высотстрой», № 153 и № 159, «Таштрансспецстрой» с поставленной перед ними задачей не справились.

Слабо еще распространяется во всех трестах передовой метод бригадного подряда Николая Злобина.

Докладчик уделил большое внимание вопросам повышения дисциплины, решительной борьбы с потерями рабочего времени, бережного отношения к стройматериалам, воспитания и повышения квалификации кадров, подчеркнул, что еще оставляет желать много лучшего качество строительства. Некоторые жилые дома вводятся в эксплуатацию с большими дефектами, и этому надо положить конец.

Законную тревогу вызывают перерасходы цемента, металла, леса и стекла, из-за чего организации главка порой ощущали в них острый недостаток.

Какая же задача стоит перед Главташкентстроем в юбилейном году? До конца года предстоит выполнить строительно-монтажных работ на 125 миллионов рублей. Это потребует закрепления рабочих кадров, правильного использования инженерно-технических работников, улучшения социалистического соревнования, повышения ответственности всех его участников за выполнение принятых обязательств.

В обсуждении доклада приняли участие управляющий трестом «Высотстрой» В. Н. Колесников, руководитель комсомольско-молодежной бригады СУ-14 треста № 153 Р. Хикматуллаев, председатель объединенного постройкома треста № 4 А. А. Хибаров, секретарь парткома треста «Жилстрой» А. И. Исхаков и другие.

На собрании выступили заведующий отделом строительства и городского хозяйства ЦК Компартии Узбекистана М. С. Сандов и второй секретарь Ташкентского горкома партии К. П. Дудин.

По обсужденному вопросу собрание актива приняло решение.

В ЦК КПСС и Совете Министров СССР

О МЕРАХ ПО ДАЛЬНЕЙШЕМУ СОВЕРШЕНСТВОВАНИЮ ВЫСШЕГО ОБРАЗОВАНИЯ В СТРАНЕ

ЦК КПСС и Совет Министров СССР приняли постановление «О мерах по дальнейшему совершенствованию высшего образования в стране». Советская высшая школа, отмечается в постановлении, в основном успешно осуществляет решение важнейшей задачи по подготовке высококвалифицированных специалистов для всего народного хозяйства, занимает важное место в ускорении темпов научно-технического прогресса, оказывает возрастающее влияние на развитие экономики и культуры. В высших учебных заведениях занято более одной трети всех научных работников страны. За последние годы расширена сеть высших учебных заведений, увеличен прием студентов, особенно по новым направлениям науки и техники. Положительную роль играют созданные при вузах подготовительные отделения для рабочей и сельской молодежи. Проводится значительная работа по укреплению учебно-материальной базы вузов, улучшению жилищно-бытовых условий студентов.

В постановлении указывается, что задачи современного этапа коммунистического строительства, поставленные XXIV съездом КПСС, требуют дальнейшего совершенствования обучения и воспитания специалистов. В условиях быстрого роста производства и его непрерывного технического переоснащения важнейшее значение имеет способность специалистов видеть перспективы развития отрасли и в целом экономики страны, квалифицированно решать задачи научной организации труда и управления производством.

ЦК КПСС и Совет Министров СССР обратили внимание на то, что уровень теоретических и профессиональных знаний выпускников некоторых вузов не отвечает возросшим требованиям науки и производства. Все еще медленно разрабатываются и применяются современные научные методы организации учебно-воспитательного процесса, а также технические средства обучения. В отдельных учебных планах, программах и учебниках не находят должного отражения новейшие достижения науки и техники. Не всегда предъявляются высокие требования к студентам в отношении качества учебы и соблюдения дисциплины. Нуждаются в совершенствовании заочная и вечерняя формы высшего образования.

Многие высшие учебные заведения слабо еще связаны с промышленными, сельскохозяйственными предприятиями, научно-исследовательскими учреждениями, не уделяют необходимого внимания решению актуальных научных и технических проблем. Некоторые отраслевые министерства и ведомства не оказывают вузам существенной помощи в укреплении их материальной базы, оснащении современным лабораторным оборудованием, мало проявляют заботы о молодых специалистах. Серьезные упущения имеются в работе аспирантуры, в подготовке научно-педагогических кадров для вузов отдаленных районов страны. Планирование подготовки, распределение и использование специалистов не в полной мере отвечают потребностям народного хозяйства.

Центральный Комитет КПСС и Совет Министров СССР обязали Министерство высшего и среднего специального образования СССР, министерства и ведомства, имеющие вузы, Советы Министров союзных республик направить усилия высших учебных заведений на успешное осуществление поставленных XXIV съездом КПСС задач в области развития высшей школы, дальнейшее улучшение качества подготовки кадров для народного хозяйства, науки и культуры в соответствии с требованиями научно-технического прогресса. Добиваться, чтобы молодые специалисты владели основами марксистско-ленинской науки, имели глубокую теоретическую и профессиональную подготовку, обладали высокими моральными качествами и умели работать с людьми, были активными проводниками политики партии. Высшая школа призвана воспитывать у специалистов стремление и постоянному обогащению и обновлению приобретенных знаний, что должно стать непреложным правилом всей их жизни и деятельности.

Для улучшения руководства высшими учебными заведениями в стране признано целесообразным создать Совет по высшей школе при Министерстве высшего и среднего специального образования СССР. В его состав предусматривается включить руководящих работников министерств и ведомств СССР, имеющих вузы, Госплана СССР, Государственного комитета Совета Министров СССР по науке и технике, Академии наук СССР, ВЦСПС и ЦК ВЛКСМ, министров высшего и среднего специального образования союзных республик, а также представителей студенчества. Совет по высшей школе призван сосредоточить внимание на выработке научно обоснованных рекомендаций по улучшению учебно-воспитательной и научно-исследовательской работы в вузах, на вопросах перспективного планирования подготовки специалистов, их распределения и использования, повышения квалификации научно-педагогических кадров.

Постановлением также предусматривается создание в крупных вузовских центрах советов ректоров высших учебных заведений, на которые возлагается координация деятельности вузов, обобщение и распространение положительного опыта по организации учебного процесса, идейно-воспитательной и научно-исследовательской работы, повышению квалификации преподавателей.

В целях повышения ответственности Министерства высшего и среднего специального образования СССР за подбор и расстановку руководящих кадров высшей школы постановлением устанавливается, что ректоры высших учебных заведений независимо от их ведомственной подчиненности назначаются и освобождаются от должности в установленном порядке вышестоящим органом с учетом рекомендации коллегии Министерства высшего и среднего специального образования СССР.

Министерству высшего и среднего специального образования СССР совместно с Академией наук СССР и соответствующими министерствами и ведомствами поручено осуществить в течение 1972—1974 гг. меры по совершенствованию учебных планов и программ высших учебных заведений в направлении усиления подготовки студентов по общенаучным и общетехническим дисциплинам и проведения практики с учетом современных требований науки и производства, улучшения подготовки специалистов в области научной организации труда и управления, инженерной психологии, промышленной эстетики и электронно-вычислительной техники. Постоянно повышать роль ведущих научно-педагогических работников в учебно-воспитательном процессе. Систематически обновлять содержание всех преподаваемых учебных дисциплин, активнее внедрять новые, прогрессивные методы обучения студентов с применением технических средств, всемерно развивать формы творческого овладения знаниями. По согласованию с Госпланом СССР и заинтересованными министерствами и ведомствами уточнить профили подготовки специалистов и привести их в соответствие с требованиями современного производства, обратив особое внимание на подготовку специалистов широкого профиля.

Признано необходимым поднять уровень учебно-воспитательной и научно-методической работы кафедр общественных наук, полнее использовать их возможности в формировании марксистско-ленинского мировоззрения и идейной убежденности студентов, обеспечить высокое качество преподавания общественных наук, глубокое изучение студентами трудов основоположников марксизма-ленинизма, документов КПСС, вырабатывать у студенческой молодежи классовый подход к явлениям и событиям общественной жизни, умение аргументированно критиковать антимарксистские взгляды. Улучшить подготовку преподавательских кадров обществоведов, повысить их ответственность за коммунистическое воспитание молодых специалистов.

Министерству высшего и среднего специального образования СССР, министерства и ведомства, имеющие вузы, обязаны значительно улучшить подготовку специалистов по вечерней и заочной формам высшего образования. Пересмотреть перечень специальностей, по которым осуществляется вечерняя и заочная подготовка кадров. Укрепить кафедры высококвалифицированными преподавателями. При поступлении в вузы без отрыва от производства обеспечивать предоставление преимуществ лицам со стажем практической работы по избранной специальности. Улучшать деятельность подготовительных отделений при вузах как важной формы пополнения студентов из числа молодежи, работающей в сфере материального производства.

Постановлением предусматривается осуществление мер по своевременной подготовке и изданию учебников, учебно-методических пособий, особенно по новейшим направлениям науки и техники, тиражами, удовлетворяющими потребности вузов, обеспечению профессорско-преподавательского состава и студентов вузов научно-технической информацией, содержащей новейшие сведения об отечественной и зарубежной науке и практике, а также разработка системы переподготовки кадров на специальных факультетах вузов по новым, перспективным направлениям науки и техники из числа специалистов, имеющих высшее образование, стаж практической работы.

Министерству высшего и среднего специального образования СССР, отраслевым министерствам и ведомствам предложено разработать и осуществить меры по усовершенствованию производственной практики студентов. Закрепить за вузами базовые предприятия, производственные объединения, научно-исследовательские и проектно-конструкторские организации, учреждения культуры для прохождения производственной практики студентов.

Выпускники высших учебных заведений для приобретения необходимых практических навыков проходят по месту распределения на предприятиях, в организациях и учреждениях стажировку сроком до одного года, в течение которого выполняют должностные обязанности и получают заработную плату согласно штатному расписанию. Общее руководство стажировкой возлагается на отраслевые министерства и ведомства, в ведении которых находятся эти предприятия, организации и учреждения.

Признано необходимым поднять роль университетов в системе высшего образования страны, превратить их в ведущие учебно-методические центры высшей школы. Направить усилия университетов на подготовку квалифицированных кадров педагогов и научных работников для общеобразовательной школы, вузов и научно-исследовательских учреждений, на дальнейшее развитие исследований в области фундаментальных наук.

Госплану СССР, Государственному комитету Совета Министров СССР по науке и технике, Академии наук СССР, Министерству высшего и среднего специального образования СССР поручено представить в Совет Министров СССР 1 января 1973 г. мероприятия по техническому переоснащению высшей школы, предусматривающие расширение производства для вузов учебно-лабораторного оборудования и технических средств обучения, внедрение в учебный процесс кино, радио и телевидения, обеспечение высших учебных заведений новейшими приборами и оборудованием, электронно-вычислительной техникой. Отраслевым министерствам и ведомствам принять меры к своевременному оснащению вузов научным и учебным оборудованием, укреплению их материальной базы.

В целях дальнейшего улучшения подготовки, использования и повышения квалификации научно-педагогических кадров высшей школы признано необходимым:

поручить Министерству высшего и среднего специального образования СССР совместно с ВЦСПС разработать новое положение о

(Окончание на 2-й стр.).

СЕГОДНЯ «ПРАВДА» ПУБЛИКУЕТ

▲ **Генеральный секретарь ЦК КПСС тов. Л. И. Брежнев принял в Крыму 30 июля министра торговли США П. Питерсона, возглавляющего правительственную делегацию Соединенных Штатов Америки на первой сессии совместной советско-американской комиссии по вопросам торговли, созданной в результате переговоров между советскими руководителями и президентом США Р. Никсоном в мае этого года. В ходе беседы был обсужден ряд вопросов торгово-экономических отношений между двумя странами. Беседа имела деловой, конструктивный характер.**

▲ Президиум Верховного Совета СССР рассмотрел представление Совета Министров СССР о ратификации Договора между Союзом Советских Социалистических Республик и Соединенными Штатами Америки об ограничении систем противоракетной обороны, подписанного в Москве 26 мая 1972 года, и передал его на заключение комиссиям по иностранным делам Совета Союза и Совета Национальностей Верховного Совета СССР.

НОВЫЙ ФОТОСАЛОН

открылся в Сабир-Рахимовском районе. Он разместился на первом этаже жилого здания по улице Карасарайской. Здесь будут выполняться все виды фотообслуживания.

Сегодня

салон принял первых клиентов. Теперь в городе действует 41 фотоателье.





В честь 50-летия образования СССР коллектив Ташкентского завода холодильников решил завершить годовую программу досрочно, сверх плана за год выпустить две тысячи холодильников «Оазис-2», а в IV квартале — 1.000 новых холодильников «Оазис-3». НА СНИМКАХ: вверху (слева направо) — слесари-сборщики, ударники коммунистического труда из бригады П. Безрукова Александр Гаранин, Николай Кудряшов и Ирина Сагдуллаев. Вместо 150 холодильников бригада за смену собирает до 180. Внизу — на испытательной станции завода. Лаборантка Лариса Правенко за испытанием очередной партии новой продукции.

Фото **М. Нуритдинова.**



По Узбекистану

Новый «квартирант» нефтяных пластов

В выработанные нефтяные пласты месторождения Северный Сох начал «переезжать» природный газ из Бухары. В такой ныне пустующий подземный «амбар» намечено упрятать на хранение миллиард кубометров топлива. В зимнее время, когда потребность в газе резко возрастает, это подземное хранилище сможет возвращать обратно в магистраль до пяти миллионов кубометров газа в сутки. Такого количества будет достаточно, чтобы ликвидировать суточное колебание в потреблении топлива.

По проекту, разработанному Среднеазиатским научно-исследовательским институтом природного газа, предусматривается использование для этой цели еще нескольких старых нефтяных пластов Ферганской долины. Они смогут вместить до четырех миллиардов кубометров газа. Новый «квартирант» нефтяных месторождений обеспечит зимой стабильную работу магистрального газопровода Бухара — Ташкент — Фрунзе — Алма-Ата.

Черная смородина — с горных склонов

БУРЧМУЛЛА (Ташкентская обл.). Хороший урожай черной смородины выращен в отрогах Чаткальского хребта на высоте более тысячи метров над уровнем моря. Садоводы совхозов «Востанлык» и «Ходжикент» снимают с каждого гектара по 15 центнеров.

(УзТАГ).

ГОРОД — СЕЛУ

ОТВОЕВАНО У СТЕПИ

В совхозе имени Кирова Фаришского района Сырдарьинской области в урочище Танги подготовлен и сдан в эксплуатацию орошаемый участок на площади в 135 гектаров (на самой границе Кызылкумов). Вода сюда подается по 11-километровому трубопроводу, который проложили строители Ташкентского пастбищно-мелиоративного строительного треста. Он снабжен 28 гидрантами.

Вокруг участка высажено 40 тысяч саженцев различных пород деревьев. Здесь работники совхоза будут выращивать кормовые культуры для развития в хозяйстве животноводства.

Отлично потрудились бригада трубоукладчиков, руководимая Бурановым, прораб Береговой, начальник участка Манжосов и другие.

Повышают квалификацию

Ежемесячно секретари районных Советов депутатов трудящихся собираются на свои семинары. Подобная форма учебы — эффективное средство повышения квалификации советских работников. Она помогает им приобретать ценный опыт и знания, необходимые в повседневной практической деятельности Совета. Так, на прошлом занятии секретари разбирали вопросы подготовки и проведения сессий Советов и заседаний исполкомов. О накопленном опыте рассказала собравшимся секретарь Ленинского райисполкома А. Н. Голованова.

Как координировать работу постоянных комиссий райсоветов? С такой методической информацией выступил перед секретарями заместитель заведующего отделом Президиума Верховного Совета УзССР Э. Э. Чудновский.

СЕГОДНЯ на очередном семинаре советские работники будут разбирать вопросы руководства исполкомов общественными самодеятельными организациями и административными комиссиями, порядок принятия решений.

С докладом и информацией выступят И. М. Мордухаев, секретарь Куйбышевского райисполкома, Н. И. Барканов, заведующий отделом юстиции Ташгорисполкома.

Программа семинарских занятий рассчитана на девять месяцев.

Водители широкого профиля

На днях состоялся очередной выпуск курсантов в учебном комбинате управления транспорта Главташкентстроя.

20 человек получили права водителей 3-го класса. Помимо этого, они получили удостоверения, которые разрешают им работать на тракторе и бульдозере.

За первое полугодие комбинат подготовил 289 водителей широкого профиля. Сейчас здесь на дневном и вечернем отделениях обучаются 210 человек.

ОКНО В МИР

◆ ДЖОРДЖТАУН. Предварительные изыскательские работы советских геологов в Гайане означают большой вклад в дело поисков нефти в стране. Об этом заявил представителям местной печати министр горнорудной промышленности и лесного хозяйства Гайаны Губерт Джек. Советские эксперты, отметил он, определили районы наибольшей вероятности нефтяных месторождений.

◆ ЛОНДОН. Из библиотеки Манчестерского университета похищен первый сборник комедий, исторических пьес и трагедий Шекспира, выпущенный в Лондоне в 1623 году. Пропажа этой ценной реликвии была обнаружена только спустя две недели со времени кражи.

◆ ТОКИО. Хиросимский музей жертв атомной бомбардировки пополнился новым экспонатом—рельефной картой наиболее пострадавшей части города, какой ее видели его жители за мгновение до взрыва. Карта выполнена из меди. На ней изображены сотни домов, магазинов, больниц, которые затем были превращены в пепелище. На изготовление карты потребовалось 10 лет.

◆ БЕРЛИН. Специалистами ГДР разработан новый вид искусственного питания для новорожденных, аналогичный по своим качествам материнскому молоку и содержащий особые вещества, которые повышают иммунитет малышей против инфекционных заболеваний. Около 12 лет сотрудники Центрального института питания ГДР в Потсдаме работали над решением этой проблемы.

Производство искусственного молока для новорожденных начнется в ГДР до 1975 года.

(ТАСС).

ДЕВЯТАЯ ПАРТИЯ ПЕРЕНЕСЕНА

Девятая партия матча на первенство мира по шахматам между Борисом Спасским и Робертом Фишером не состоялась из-за болезни Б. Спасского. Эта встреча перенесена на вторник 1 августа.

О МЕРАХ ПО ДАЛЬНЕЙШЕМУ СОВЕРШЕНСТВОВАНИЮ ВЫСШЕГО ОБРАЗОВАНИЯ В СТРАНЕ

(Окончание. Начало на 1-й стр.).

порядке замещения должностей профессоров и преподавателей, предусмотрев в нем повышение требований к уровню квалификации и идейно-политической подготовки преподавателей, роли комиссий по замещению должностей профессорско-преподавательского состава вузов в оценке качества учебно-воспитательной работы преподавателей со студентами;

организовать в 1973 году институты повышения квалификации преподавателей общественных наук при Белорусском и Новосибирском государственных университетах со сроком обучения до 5 месяцев и общим контингентом слушателей 400 человек;

ввести в штаты высших учебных заведений должности стажеров-преподавателей со сроком стажировки один год в счет уменьшения плана приема в аспирантуру с выплатой им заработной платы. Государственному комитету Совета Министров СССР по науке и технике и Министерству высшего и среднего специального образования СССР ежегодно устанавливать по представлениям министерств и ведомств, имеющих вузы, план приема стажеров-преподавателей;

расширить практику командирования квалифицированных научно-педагогических работников в вузы отдаленных районов страны для чтения лекционных курсов, оказания помощи в совершенствовании и.н. учебно-воспитательного процесса и организации научных исследований.

Министерству высшего и среднего специального образования СССР совместно с Госпланом СССР осуществить меры по расширению и совершенствованию подготовки научно-педагогических кадров для гуманитарных высших учебных заведений. Повысить ответственность ректоров вузов за эффективность работы аспирантуры по гуманитарным специальностям, улучшение ее качественного состава; организовать глубокое изучение аспирантами марксистско-ленинской теории, методики преподавания и коммунистического воспитания в высшей школе.

Министерству высшего и среднего специального образования СССР с участием Академии наук СССР, отраслевых министерств и ведомств привлекать крупных ученых, ведущих специалистов народного хозяйства к подготовке молодых специалистов по наиболее актуальным научно-техническим проблемам, руководству дипломным проектированием и производственной практикой студентов, научно-исследовательской работой и аспирантами. Привлекать в отдельных случаях указанных специалистов на условиях штатного совместительства.

Обращается внимание Высшей аттестационной комиссии при Министерстве высшего и среднего специального образования СССР на необходимость улучшения качества аттестации научно-педагогических кадров, повышения требовательности к уровню научной и педагогической подготовки соискателей ученых степеней и званий, усиления контроля за работой ученых советов.

Перед органами высшего образования поставлена задача обеспечить повышение теоретического уровня и эффективности научных исследований в высших учебных заведениях в тесной связи с задачами улучшения качества подготовки кадров для народного хозяйства. Научную разработку комплексных проблем осуществлять в сотрудничестве вузов с институтами Академии наук СССР, отраслевых министерств и ведомств. Активнее внедрять результаты научных исследований в сферу материального производства, учебно-воспитательный процесс, создавать необходимые условия для более широкого вовлечения студентов в научно-исследовательскую работу.

Постановление обязывает ЦК компартий союзных республик, крайкомы, обкомы, горкомы и райкомы партии направлять деятельность первичных партийных организаций и коллективов вузов на дальнейшее улучшение подготовки и коммунистического воспитания будущих специалистов, укреплять партийное влияние во всех звеньях высших учебных заведений. Усилить внимание к пополнению партийных рядов в вузах за счет лучшей части профессорско-преподавательского состава и студенчества. Повысить роль партийных организаций вузов в формировании научного, коммунистического мировоззрения студентов, в воспитании их в духе советского патриотизма и пролетарского интернационализма, непримиримости к проявлениям буржуазной идеологии.

Воспитывать у студентов организованность и дисциплинированность, нетерпимость к антиобщественным проявлениям, высокие нравственные и морально-этические качества. Развивать общественно-политическую активность студенческой молодежи, прививать ей навыки организаторской и воспитательной работы.

ВЦСПС и ЦК профсоюза работников просвещения, высшей школы и научных учреждений рекомендовано больше уделять внимания работе профсоюзных организаций высших учебных заведений. Сосредоточить усилия профсоюзных организаций вузов на создании необходимых условий для учебы, труда и отдыха студентов и преподавателей, улучшения их культурно-бытового обслуживания. Обеспечить дальнейшее развитие физкультурно-массовой работы, повышение идейного уровня студенческой художественной самодеятельности.

ЦК ВЛКСМ предложено активизировать деятельность комсомольских организаций высших учебных заведений по коммунистическому воспитанию студентов. Разнообразить формы и средства идейного и морального воздействия комсомольских организаций на студенческую молодежь, воспитывать у нее чувство высокого долга и ответственности за учебу, поведение в коллективе и в быту.

В постановлении ЦК КПСС и Совета Министров СССР выражается уверенность, что профессорско-преподавательский состав, все работники высшей школы, партийные, профсоюзные и комсомольские организации, руководствуясь решениями XXIV съезда КПСС, приложат все усилия к дальнейшему развитию и совершенствованию высшего образования, внесут достойный вклад в дело строительства коммунизма в нашей стране.

НА ВАХТЕ ПЯТИЛЕТКИ



Передовая прессовщица завода «Авторемприбор» Надежда Беляева (снимок вверху) занята изготовлением различных деталей из капрона. Она систематически перевыполняет сменную норму.

Личную пятилетку ударница коммунистического труда Н. Беляева решила завершить за 4 года.

Фото М. Нуритдинова.

Двадцать лет проработал А. Ковшов (в центре) в авторемонтном производстве. Рабочие и мастера автобусного цеха авторемзавода № 10 Министерства автомобильного транспорта довольны работой комплектовщика А. Ковшова. Он первый их помощник в организации ритмичной работы на всех участках. Его электрокар своевременно поставляет на рабочие места детали и узлы для восстановления автобусов.

Фото А. Губайдуллина.

На строящемся в Ташкенте здании Музея искусств идет отделка залов, лестничных маршей, наружных стен. Работы ведут отделочники седьмого управления треста № 6 Главташкентстроя.

Первых посетителей музей примет 30 декабря — в день празднования 50-летия образования СССР.

НА СНИМКЕ: в полтора раза перевыполняет норму штукатур Н. Ездокимова.

Фото А. Аваэова. (УзТАГ).

ПО СОЮЗНЫМ РЕСПУБЛИКАМ

Казахстан:

На хлебных трассах — автопоезда

АЛМА-АТА. В Казахстане к сдаче хлеба на заготовительные пункты приступила Уральская область. Местные хозяйства отправили первые колонны автомашин с зерном.

Зерно нового урожая не залеживается на механизированных токах, которых нынче в Семиречье и других районах юга и запада республики стало больше.

В Казахстане сейчас более четырех тысяч механизированных зерноочистительных пунктов, сообщил корреспонденту ТАСС председатель республиканского объединения «Казсельхозтехника» А. С. Батраков. Монтажные организации дополнительно механизируют еще около четырехсот таких пунктов. Применение механизированных комплексов в шесть раз увеличивает производительность труда на обработке зерна, высвобождает десятки тысяч рабочих.

На хлебных трассах юга республики появляется все больше автопоездов. За каждый рейс они перевозят на хлебоприемные пункты по пятнадцати тонн зерна.

Белоруссия:

Кладовые здоровья

МИНСК. 350 тонн дикорастущих лекарственных трав, на четверть больше, чем к этому времени в прошлом году, приняли заготовительные пункты потребительской кооперации Белоруссии.

Богаты целебными травами и ягодами луга и лесные угодья республики. Здесь произрастает около 60 видов лекарственных растений. Охотники за ценным сырьем собирают сотни тонн корня валерианы, дубровки, одуванчика, листьев и цветов ландыша, ягод черники, можжевельника и другого сырья для медицинской промышленности.

Закончился сезон сбора цветов липы, ягод черники. Сейчас сборщики устремились к поймам рек, где распустились бледно-розовые зонтики соцветий валерианы, к полевым дорогам за лепестками василька.

С начала весны и до поздней осени длится сезон заготовок целебного сырья. Из 1.130 тонн, которые предстоит заготовить в нынешнем году, половину сдадут учащиеся. Кооператоры заключили более тысячи договоров со школами и лесхозами. Многие школьники соревнуются за звание лучшего сборщика лекарственных трав.

(ТАСС).

Только что издано

„РАЙОННЫЙ КОМИТЕТ ПАРТИИ"

Немало задач приходится решать районным комитетам Коммунистической партии, которые непосредственно организуют осуществление политики партии, отвечают за правильное и своевременное проведение партийной линии в районе. На основе политической линии КПСС и ее Директив, знания экономики и закономерностей развития, учета конкретных условий и опыта райком вырабатывает направление своей деятельности и работы первичных партийных организаций, выдвигает коренные текущие и перспективные вопросы, политически обеспечивает выполнение государственных планов и заданий, контролирует проведение в жизнь решений партии и правительства.

О методике деятельности районного звена партии рассказывается книга «Районный комитет партии», написанная авторским коллективом и выпущенная Издательством политической литературы. В ней рассматриваются работа партийного аппарата райкома, содержание партийного хозяйства, рассказывается о методике руководства первичными партийными организациями, местными Советами, профсоюзными, комсомольскими и другими массовыми организациями трудящихся.

В книге раскрываются формы и методы подбора, расстановки и воспитания кадров районного звена, контроля деятельности администрации, руководства средствами массовой информации и пропаганды, работы с партийным активом.

(Корр. ТАСС).

Со всех концов планеты

Сообщают корреспонденты ТАСС и АПН

КОМБИНАТ В ОТПУСКЕ

ПРАГА. Машиностроительный комбинат «Шкода» имени В. И. Ленина в городе Пльзень ушел в отпуск. Экономисты подсчитали, что гораздо выгоднее остановить целый комбинат, предоставив отпуск сразу всем его рабочим и служащим, и провести за это время необходимый ремонт, чем продолжать работу весь летний период с ослабленным составом бригад и смен.

В назначенный час замерли машины и механизмы в громадных цехах комбината. Как только рабочие покинули свои места, в цехи пришли ремонтники. Они сделают все то, что невозможно сделать в короткие перерывы между сменами. Когда «шкодовцы» вернутся на свой комбинат, он будет полностью подготовлен для бесперебойной работы в течение года.

Десятки тысяч рабочих и служащих «Шкоды» проведут отпуск в санаториях и домах отдыха, которые комбинат специально зарезервировал на это время. Многие решили отправиться в туристские поездки по ЧССР и зарубежным странам.

ДРЕЗДЕНСКИЕ КОЛОКОЛА

БЕРЛИН. После долгого перерыва, вызванного сложной реставрацией, вновь плывет над дрезденским музеем «Цвингер» мелодичный звон. Это звучат 40 колоколов, сделанных из всемирно известного мейссенского фарфора. Когда-то они приводились в движение вручную, затем — механическим способом. Теперь уникальные колокола снабжены электропневматическим приводом. Во «Флоренции на Эльбе», как называют Дрезден в ГДР, возрождена еще одна старинная достопримечательность.

Фотовыставка в Гаване

В Гаване в помещении Союза журналистов состоялось торжественное открытие фотовыставки «Советский Союз сегодня». Она организована Агентством печати Новости совместно с Союзом журналистов Кубы. Выставка приурочена к 50-летию образования СССР.

— Интерес кубинского народа к Советскому Союзу растет, — сказал вице-президент Союза журналистов Кубы Фелипе Карнеадо. — Выставка поможет нам, кубинцам, еще ближе познакомиться с жизнью и бытом советских людей, их интересами, успехами и достижениями.

Горы и реки Страны Советов... Коммунисты-ветераны и юное племя пионерии, страницы космической летописи, новостройки, пуск доменной печи, конкурс имени Чайковского, галерея фотопортретов рабочих, ученых, артистов, художников, врачей, студенческие строительные отряды — такой предстает перед кубинцами выставка «Советский Союз сегодня». Она, несомненно, послужит делу дальнейшего сближения кубинского и советского народов.

С. ВИНОКУРОВА.

ПОСЛЕДНИЙ ИЗ МОГИКАН

НАЙРОБИ. «Король слонов» — так называется новый документальный фильм, вышедший на экраны Восточной Африки. Он повествует о судьбе знаменитого «Ахмеда» — слона с самыми крупными бивнями в Африке (вес их оценивается более чем в 70 килограммов).

Слоны с такими огромными бивнями уже давно исчезли с лица африканского континента и только в труднодоступных, малонаселенных районах Северной Кении — горных лесах области Марсабит — местные жители встречали двух гигантов животного мира, бивни которых почти достигали земли. Несколько поколений жителей этого горного края окружали слонов любовью и почитанием и даже дали им человеческие имена — «Мухаммед» и «Ахмед». В 1970 году разрывная пуля браконьера оборвала жизнь «Мухаммеда». Серьезная опасность нависла и над жизнью «Ахмеда». В те дни кенийские газеты с тревогой писали, что браконьеры не преминут воспользоваться возможностью заполучить столь крупные бивни.

Тогда в дело вмешался сам президент Кении Джомо Кениата. Он объявил себя патроном «Ахмеда» и заявил, что тот, кто поднимет руку на слона, который является гордостью африканской фауны, ответит по всей строгости закона. С тех пор охотники перестали рыскать по лесам Марсабита, но зато туда хлынули толпы туристов. На берегу горного озера, куда обычно приходил на водопой «Ахмед», возник целый палаточный городок, обитатели которого целыми днями просиживали в ожидании знаменитого слона. В Найроби уже состоялась выставка фотографий этого «последнего из могикан». А теперь ему посвящен целый фильм.

Леса Марсабита объявлены национальным заповедником. Таким образом благодаря «Ахмеду» под защиту закона взяты целый горный массив, леса и озера, где нашли убежище тысячи интереснейших обитателей животного мира Африки.

ВОТ ТАК ОПЕРАЦИЯ!

БЕРЛИН. Вилявший виды ветеринар развел руками, но все же принялся за операцию. Предстояло удалить большую опухоль у четырехлетней камбалы — гордости сотрудников морского аквариума в Ростоке. Операция, которой подверглась рыба длиной в 60 сантиметров и весом 4,5 килограмма, прошла успешно. «Пациент» чувствует себя хорошо.

ОТОПЛЕНИЕ В ДРЕВНЕМ ЗАМКЕ

ВАРШАВА. Во время раскопок в руинах средневекового замка «Собень» в Жешувском воеводстве археологи сделали интересное открытие. Раскопки показали, что в этом замке, построенном в XIV веке, существовала оригинальная система центрального отопления, напоминающая современную. В нижней части зала находились печи для подогрева воздуха. Нагретый воздух направлялся затем в помещения по специально сделанным тепловодам, прикрытым керамическими плитками.

МЕТОДЫ АМЕРИКАНСКОЙ ПРОПАГАНДЫ

МОНТЕВИДЕО. Уругвайская газета «Ультима ора» опубликовала недавно материалы, разоблачающие неблаговидную деятельность информационных служб США, их активное проникновение в средства массовой информации Уругвая.

«Ультима ора», в частности, пишет: «Газеты зачастую публикуют статьи, отредактированные в американском посольстве». Кроме того, указывает далее газета, программы радиопередач «События дня» или «Международный комментарий» готовятся отделом радиопропаганды информационного агентства США (ЮСИА), но распространяются в анонимной форме.

Как известно, ЮСИА располагает бюджетом, превышающим 200 миллионов долларов. На эти деньги оно издает за границей 140 газет и журналов, демонстрирует пропагандистские фильмы на 50 языках, посылает специальные программы в две тысячи телецентров 89 стран мира.

В официальном отчете, представленном ЮСИА конгрессу США, говорится, что «агентство руководит пропагандистской деятельностью 30 тысяч американских миссионеров, одного миллиона военных и членов «Корпуса мира», находящихся за границей, а также четырех миллионов туристов, которые ежегодно выезжают в другие страны».

К этим цифрам необходимо добавить внушительное количество пропагандистских материалов (книги, журналы, брошюры, фильмы, статьи и т. д.), издание которых за рубежом финансируется Соединенными Штатами тайно с целью скрыть их истинное происхождение.

ВТОРАЯ ЖИЗНЬ МЕХАНИЗМОВ

Развивать торговлю, открывать новые предприятия невозможно без создания прочной материально-технической базы. Ведь ежегодно для этой сферы обслуживания поступает большое число торгово-технологического, механического, холодильного оборудования. Задача состоит в том, чтобы эффективно использовать его, обеспечить долговечность механизмов.

Это требует прежде всего множества квалифицированных рабочих рук и специалистов, которые смогли бы правильно обращаться с сложным оборудованием. Большое значение имеет своевременное комплексное обслуживание, устранение дефектов, что обеспечивает ритмичность работы предприятий.

Для своевременного ремонта и комплексного обслуживания такого оборудования в системе Министерства торговли УзССР и был создан завод «Узхладоторгмонтаж», а в областных центрах республики имеются его участки. На сегодняшний день на предприятии ведется большая работа по своевременному ремонту холодильников, тепловых механизмов. Созданы комсомольские бригады, борющиеся за звание бригады коммунистического труда, за продукцию отличного качества и т. д. Все эти начинания возглавляют коммунисты и комсомольцы. Ведущим мастером по ремонту электронно-вычислительных машин является Рахим Ахмеджанов. Кажется, недавно пришел он на завод учеником, а сейчас имеет несколько смежных специальностей, является депутатом Куйбышевского районного Совета. Рахим из потомственной семьи механиков. Его отец Мархамат на этом же предприятии механик, два брата, которых обучал сам Рахим, трудятся по этой же специальности. Свободное время Р. Ахмеджанов отдает общественной работе и увлекается шахматами.

И таких рабочих династий на заводе немало. Александр Гибель пришел тоже учеником, закончил краткосрочные курсы по ремонту холодильников и кассовых аппаратов. Теперь он один из ведущих мастеров своего дела. Александр привел на завод своего младшего брата Анатолия, обучил его техническому обслуживанию кассовых и других аппаратов.

Постоянное совершенствование производственных навыков помогает коллективу завода «Узхладоторгмонтаж» успешно справляться с заданием.

И. ХАЛИЛОВА.

РЕЙД ГАЗЕТЫ „ВЕЧЕРНИЙ ТАШКЕНТ"

Непонятное равнодушие

Прозвенит ли в школах-новоселах 1 сентября звонок?

Месяц остался до того дня, когда в школах прозвенит первый звонок, возвещающий о начале учебного года. Первого сентября в городе должны вступить в строй две новые школы. Как идет их строительство? Получат ли ребята к назначенному сроку хорошие подарки? Ответить на эти вопросы и было нашей задачей.

...Массив Юнусабад. В подкрепление действующим школам здесь строится сейчас еще одна. В ней будет учиться 1.496 учащихся. Строители прилагают все силы, чтобы сдать в срок этот важный объект. Генеральный подрядчик СУ-70 треста № 6 почти полностью закончил все общестроительные работы. Сейчас полным ходом идет внутренняя и внешняя отделка здания. Понимая важность порученного им дела, руководители СУ-11 треста «Отделстрой» выделили на объект 110 человек. Фактор немаловажный, если учесть, что времени осталось не так уж много. А вот некоторые субподрядные организации этого, видимо, недопонимают.

Немало дел у СУ-5 треста «Таштрансспецстрой». Надо благоустраивать территорию, проложить наружную канализацию, водопровод, уложить ирригационные лотки.

Благоустроители между тем изобрели довольно «оригинальный» метод ведения работ. Они, как ясное солнышко, то появляются на объекте, то на несколько дней исчезают. Ну, а результаты этого метода налицо. По словам начальника участка В. Федоренко, СУ-5 выполнило работ всего на 5 тысяч рублей из 35 тысяч запланированных. Такое отношение к строительству новой школы вызывает законную тревогу.

Примером на объекте могут служить специалисты ТашМУ-2. Все свои работы они выполняют аккуратно, качественно и в срок. За ними уже не приходится ничего переделывать.

Тревожное положение сложилось на строительстве школы № 204 на 1.104 места по улице Рисовой. С первого взгляда кажется, что она уже почти готова. Но если разобраться глубже, то можно обнаружить массу так называемых «мелких» неурядиц. Мы не случайно слово «мелких» взяли в кавычки, ибо в строительном процессе нет и не должно быть никаких мелочей. Об этом и хочется напомнить генподрядчику СУ-30 треста № 3. Как ни странно, но на объекте трудится (и не слишком торопится) всего одна небольшая бригада. А между тем на втором этаже еще не сделана даже подготовка под полы. И рабочие СУ-24 треста «Отделстрой» не могут приступить к окончательной отделке стен.

В прошлом году протекла кровля здания. Исправить ее СУ-30 решило своими силами. Однако до сегодняшнего дня оно этим не занимается, хотя есть и фронт работ, и финансирование. Не трудно себе представить, к чему может привести подобная беспечность.

Сейчас 30-му управлению надо бросить на этот объект все силы, чтобы завершить оставшиеся работы и не задерживать отделочников.

Под стать генподрядчику с прохладцей относятся и делу и некоторые другие занятые здесь организации. Еще 20 июля СУ-2 треста «Таштрансспецстрой» должно было закончить мощение плитой, установку ограждения и ирригационных лотков. Срок сорван. Впрочем, удивляться тут особенно не приходится. Как уложиться в график, если трудится здесь всего 5—6 человек?!

Не в полную силу действует и управление «Промвентиляция». И не по своей вине. Еще 24 июля работник управления капитального строительства Ташгорисполкома У. Ахмедов дал в СУ-30 телефонограмму, чтобы управление получило вентиляционное оборудование. Но и по сей день на объекте его нет.

На дверях школы висит объявление о том, что производится запись учащихся на 1972-73 учебный год. На строителей оно должно действовать лучше всяких лозунгов и призывов. Но подъема трудового энтузиазма на объекте, к сожалению, не ощущается. Работники МУ-3 треста «Ташсантехгазмонтаж» до сих пор не опрессовали в здании систему отопления, не сделали сливные трапы в санузлах, кухне и душевой. Нерадивость работников одной организации сказывается на деятельности другой. Именно поэтому не могут в полную силу развернуться отделочники. А порой им приходится выполнять одну и ту же работу дважды. Только побелили стены на первом этаже, как электрики их разворотили, чтобы проложить провода.

Поразительное равнодушие царит на этом объекте. Создается такое впечатление, что до сдачи его в эксплуатацию остался не месяц, а по меньшей мере год. Руководству треста № 3 надо взять строительство этой школы под свой строгий контроль.

В заключение несколько слов еще об одной новостройке. К школе № 24 пристраивается комплекс, в котором разместятся спортзал, актовый зал, мастерские, столовая, сооружается бассейн.

Рассказать о положении дел на объекте мы попросили находившегося здесь управляющего трестом № 6 А. Тихончука.

— Сейчас подходят к концу общестроительные и полным ходом идут отделочные работы. Беспокоит нас отношение к своим обязанностям работников СУ-71 треста «Таштрансспецстрой». Они должны проложить наружную канализацию и 640 метров водопроводной сети. Дело это не из легких. Но управление не вынуло еще ни одного ковша земли, ссылаясь на отсутствие механизмов. Короче, вместо практического решения вопроса — всевозможные отговорки.

Что ж, с этим мнением нельзя не согласиться. А ведь в СУ-71 имеется свое управление механизации. Комментарии, как говорится, излишни.

В. ПУХОВОЙ,
главный инженер ОКСа горсовета.

А. ШТЕЙМАН,
корреспондент «Вечернего Ташкента».

„ЗВЕЗДА ВОСТОКА“ №8

Орган Союза писателей Узбекистана

СЕГОДНЯ вышел в свет и рассылается подписчикам августовский номер. Номер открывается очерком Сергея Татура «У скал Фархада», рассказывающем о строительстве Сырдарьинской государственной районной электростанции мощностью 4.400 киловатт. Директивами XXIV съезда КПСС предусмотрено ввести в эксплуатацию первые энергоблоки станции в нынешней пятилетке. Строительство осуществляет коллектив «Сырдарьягрэсстрой».

Большая проза номера представлена продолжением романа Михаила Шевердина «Перешагни бездну».

Вторым крупным произведением номера является роман Гарри Тюрка «Тигр из Шангри-Ла».

Гарри Тюрк — популярный в ГДР автор ряда романов, большинство которых посвящено проблемам борьбы народов в Юго-Восточной Азии против колониализма и американской агрессии в Индокитае: «Ветер умирает перед джунглями», «Лотос из пылающих прудах», «Засохший жасмин», «Долина семи лун». Советскому читателю писатель известен вышедшим в 1969 году на русском языке романом «Смерть и дождь», повествующим о героической борьбе вьетнамского народа против сайгонского режима и американских интервентов.

Роман «Тигр из Шангри-Ла» посвящен борьбе народа Лаоса с американскими агрессорами в Индокитае. Он написан до открытого масштабного вторжения американских войск в Лаос и Камбоджу, однако в значительной мере предвосхищает последовавшие события. Это увлекательное, остросюжетное произведение. В нем много волнующих драматических картин, воспроизводящих суровую жизнь борющегося народа.

Страницы малой прозы предоставлены рассказам Максуда Кариева «Ночной гость», «Медведица», «Как высоко не летает сокол, а возвращается на землю», «Мушоира».

Завтра литературная общественность республики будет отмечать 50-летие военного писателя, Героя Советского Союза Владимира Карпова. В связи с этим номер публикует очерк писателя «Жизнь, как сказка» — о первом в истории Советской Армии узбеке генерал-лейтенанте Файзулле Норходжаеве.

К шестидесятилетнему юбилею приурочены и стихи поэта, литературоведа, критика, ученого Степана Лиходзиевского.

Поэтические страницы отданы также поэтам Сайяру, Владимиру Липко, Аману Мухтарову, Лазарю Шабшаю.

Из классического наследия публикуются газели Алишера Навои.

С новыми статьями, рецензиями, очерками о новых книгах, об искусстве, культуре и природе республики выступают А. Есин, Л. Каюмов, Н. Усманова, Л. Левина, Л. Хамагаева, М. Арлозоров, В. Николюк, В. Соколов, В. Мосолов, В. Рацек.

Под рубрикой «Писатели — детям» опубликованы стихи Куддуса Мухаммади, Рауфа Талипова, Талипа Юлдаша, Темура Убайдуллаева. Тут же опубликован рассказ Николая Лукьянова «Звездочка».

Рассказ Ленгстона Хьюза «Нанси Ли завоевала приз» напечатан под рубрикой «Иностранная новелла». Для любителей приключенческой литературы номер публикует начало нового романа Жоржа Сименона «Признания Мегрэ».

Максуд КАРИЕВ

Медведица

Предгорья Чаткала

Здесь и поздней осенью выпадают ясные солнечные дни, дрожит теплый воздух, удивительная красота открывается взгляду: посмотришь вверх — серебром отливают горные вершины, пониже — густая зелень арчовника, еще ниже — фруктовые сады, и каждое дерево, словно бы костер, зажженный солнцем, пылает золотом и багрецом. В самом низу, в ущелье, — река. Бурная, неукротимая, вся в белой пене. О чем шумит она, рожденная среди вечных снегов? Что несет в степные просторы? Таинственный мир — эта река.

Мы шли вдоль берега, два друга, очарованные красотой родной земли. Самый искусный художник не смог бы соперничать с природой, открывающей нам все новые и новые картины. Устали и глаза, и ноги, — мы расположились на отдых под огромной развесистой орешиной, растущей над обрывом. Здесь я довелось нам увидеть такое, чего, быть может, не видали еще глаза человека...

Когда мы раскладывали вещи, до слуха нашего долетели странные, сдавленные крики. Бегом к обрыву. Смотрим вниз — у самой воды, на усыпанном галькой отлогом берегу, возятся два медвежонка.

Инстинкт охотника побудил меня броситься за ружьем, но Джура встал на дороге: «Тихо! Ни звука!». И вовремя остановил меня: на берег пожаловала сама медведица, огромная, чернобурая. Разлеглась, стала греться на солнышке.

У меня руки затряслись. А Джура преспокойно вытащил из рюкзака кинокамеру, улегся поудобнее и начал накручивать на пленку эту семейную идиллию...

Мы оба охотника, но очень часто наши патроны покоятся в патронташах, ружья — в чехлах. Охотимся мы совсем за другим — за этой очень изменчивой красотой лесов и гор, за неповторимыми мгновениями жизни, за чудесами, созданными самой природой. И разве не стоило запечатлеть на пленке этих смешных медвежат, которые боролись точь-в-точь как мальчишки, да и мамашу, наслаждавшуюся покоем теплого осеннего дня?

Медвежатам, наконец, надоело играть. Один улегся под бок матери, Второй лениво побрел к берегу, поставил лапы на камень, омываемый водой, и, похоже, попытался поймать что-то мелькнувшее в волнах. Камень, цокнув, скатился в реку, а вместе с ним и медвежонок. Бурливые волны горной реки тотчас подхватили его и понесли. Испуганный крик детеныша разбудил мать. Она мгновенно вскочила на ноги и бросилась в воду. Призывный рев ее огласил ущелье. Работая торопливо лапами, медведица попыталась догнать малыша. Но река была быстра и в какие-то секунды унесла медвежонка далеко вперед. Безжалостные волны подбрасывали его, крутили, кидали на камни. Беднягa отфыркивался, мотал головой, двигал лапами, словно хотел избавиться от злых волн. Кипели они и около медведицы, захлестывали ее, тянули вниз.

Все это произошло так внезапно, что мы опешили. Но и придя в себя, не смогли ничего предпринять. Броситься в воду за медвежонком? В ледяную воду реки, которая с такой легкостью кружит по своей воле огромное тело медведицы?

А ее уже вынесло на стрежень. Медвежонок был совсем близко, и мать стремилась всем существом к своему детенышу, одолевая злую силу реки.

Между тем подоспела новая беда. Медвежонок, оставшийся на берегу, начал беспокоиться. Он то подбегал к воде и пробовал ее лапой, то, испугавшись, возвращался назад: растерянный и несчастный, он тоже ревел во всю мочь...

А что будет, если и второй медвежонок бросится в воду? Глупый ведь еще... Нельзя этого допустить!

Тревожась за детеныша, мы начали спускаться к берегу, да, видимо, оказали медведям медвежью услугу. Медвежонок, завидев нас, испугался и кинулся прямо в волны... Вот когда началась настоящая трагедия! Медведица растерялась. Она то кидалась вперед, то возвращалась, напрягая все силы, чтобы одолеть теченье. Оба детеныша были ей дороги, и обоих надо было спасти.

Борьба быстро обессилила зверя. Медведица уже не ревела, а хрипло рычала, захлебываясь. И плыть уже не могла — волны играли ею по своей воле. Все реже и реже вздымалась над волнами ее голова.

Не было никакого дела реке до чужой судьбы. Все так же вскипала, катились волны, А на них все еще покачивались темные точки — медвежата плыли рядом, плыли вперед, не теряя надежды. Только несчастной матери уже нигде не было видно, косматое тело скрылось в волнах, одна лишь река по-прежнему гулко шумела.

Мы стояли молча, не находя слов. Смотрели вдаль, покуда не скрылись прыгающие по волнам темные точки — головы медвежат. Удалось ли им благополучно выбраться из воды — кто знает?

Однажды Джура принес мне кинопленку, заснятую в тот день. Оказывается, он снял все, до конца... «Посмотрим?» — предложил он. Я отмахнулся: «Как-нибудь после...».

Сколько лет уже прошло, сколько раз возвращалась золотая осень в предгорья Чаткала...

Бываю и я в знакомых местах, но не могу уже, как прежде, сидеть на берегу, наслаждаясь красотами природы. В роноте реки я как будто снова слышу жалобные стенания медведицы и вижу, как она плывет по стремнине отдать жизнь ради спасения своих детей, как она борется, изнемогает и без звука исчезает в волнах...

Поэтическая рубрика

СССР 50

ШАГИ

Аман МУХТАРОВ

Устали ноги,
А тропа зовет,
Велит: «Иди!» —
И вдаль светло стремится.
Восходит солнце,
Кружится,
Садится...
Нужны года,
Чтоб сделать шаг вперед.
Окончил школу, принят
в институт —
Вот шаг вперед, как в море —
от причала;
Вот шаг вперед, когда
в пути найдут
Друг друга двое,
Дав семье начало.
— Каких, товарищ, ты достиг
высот?
— Нашел ли, юноша, ты
в жизни место?
— Готова ли ты сделать шаг
вперед,
Счастливая, смущенная
невеста?
С людьми бок о бок
На земных путях
Узнал я, какова цена участью.
Узнал я, как непрост он,
Этот шаг,
Не угадать, к беде он или
к счастью.
Устали ноги.
А тропа зовет,
Велит: «Иди!» —
И вдаль светло стремится.
Восходит солнце,
Кружится,
Садится...
Нужны года,
Чтоб сделать шаг вперед.
И мы идем,
Пока хватает сил,
И опытом становимся богаче.
И коль неверным первый шаг
наш был,
Мы говорим —
Второй ведет к удаче!
Пусть круто нам приходится
в пути,
Пусть штурм вершин суров и
многотруден.
Но если не к прекрасному идти,
Но если не к прекрасному идти,
Куда ж еще идти прикажешь
людям?

* * *

Спокойный, тихий,
Ветви шевеля,
Струится дождь от самого
восхода.
Безмолвны небеса,
Молчит земля,
И только дождь нашептывает
что-то.
Он говорит часами напролет,
Встречая день и уходя
в потемки,
И человека вкрадчиво зовет
К беседе откровенной
и негромкой...

ЖИЗНЬ

Бывает, вовсе не приходит сон,
А иногда — уйдет перед
рассветом.
Порой я знаю, где блуждает он,
Порой и сам не ведаю об этом.
Я знаю:
Лишь привидится в ночи
Отец, стоящий молча
у порога, —
Сон потухает, как огонь свечи,
И в грудь закрадывается
тревога.
Я знаю:
Мать, нас ждущая домой,
Так много испытавшая на свете,
С волнением и радостью немой
Глядит, как в жизнь
бесстрашно входят дети.
Я знаю:
Весел мой малыш и рад,
И хочется мне, сердцем
молодея,
Отдать ему все, чем теперь
богат,
И все, чем я покуда не владею.
Я знаю:
Мне не раз поможет впредь
Та, с кем соединил свою
судьбу я,
Быть верным долгу и преодолеть
Любую боль и непогодь любую...
Бывает, вовсе не приходит сон,
А иногда — уйдет перед
рассветом.
Порой я знаю, где блуждает он,
Порой и сам не ведаю об этом.
Когда нет сна и друга рядом
нет,
Единственный себе я собеседник.

ИЗ ЦИКЛА «ДНИ МОИ»

САЙЯР

В шуме и шорохе темного леса
Я партизанскую песню ловлю,
Слышу, горит она жаждою мести,
Чувствуя верно победу свою.
А за лесами широкие нивы,
Спелых колосьев прощальная
грусть,
То ураганом, то речкой ленивой
Вместе поют они милую Русь.
Словно мой хлопок, белы ее хаты,
Окна светлы и дороги прямы,
Весь ее путь — от вчера и до
завтра —
Нынешним днем обозначили мы.
Я прохожу из деревни в деревню,
Гостя во мне угадав, как родня,
Каждая хата обычаем древним —
Хлебом да солью встречает меня.
Ты же встречаешь пшеничным
раздольем
Да на рассвете парным молоком,
Ты мне, Россия, как лес твой и
поле —
Отчий, навек обозначенный дом!

* * *

Из дальнего-далекого пути
Я возвращался тропами прямыми,
И нажегся, не мог уже идти,
Едва шептал твое святое имя.

Перевод с узбекского
Надежды КОНДАКОВОЙ.

Рождение стиха

ОДНА из изящнейших восточных строф — вечно мудрый, вечно юный, чуть назидательный, чуть ироничный рубайат. Очарование его непреходяще:

Подрывать родник —
прибавится вода,
Подроешь корень —
дереву беда.
Об этом вспоминать
и сам я должен,
И ты, мой критик,
должен иногда.
Да будет так.

Раз уж речь зашла о рубайатах, скажем сразу, что они — истинное украшение книги. Форма эта требует высокого уровня поэтического мастерства: все стихотворение — четыре строки. Успех автора по праву должен разделить переводчик: почти все четверостишия Шукрулло удачно переведены Наумом Гребневым.

Не тот из нас
воистину велик,
Кто видел мир,
прочел десятки книг.
Душа людская —
шире мирозданья.
Мудрец лишь тот,
кто суть постиг.

Или, например, такое:

Любовь в сердцах,
как на стекле узор,
Счищай, скреби,
трави, он не сотрется.
Он остается явным
до тех пор,
Пока само стекло
не разобьется.

Шукрулло не предлагает однозначных решений, не навязывает своей жизненной позиции. Значительная часть написанного им — это поэтическое размышление над тем, что привлекло к себе его внимание. Но есть одно, в чем поэт уверен, — в том, что самый большой дар — жизнь. Мысль о бесценности жизни, даже, пожалуй, не мысль, а ощущение, так или иначе звучит в любом произведении Шукрулло.

Человек и мир, в котором он пребывает, едины в его поэтическом осмыслении. Вот характерные строки из поэмы «Россия»:

Быть может,
это от сияния
Окрестной тихой
красоты
Полны такого
обаянья
Прошедшей девушки
черты?
А может,
потому со мною
Так много света
и тепла,
Что здесь тропинкою
лесною
Такая девушка
прошла?

Это не случайность — приведем еще один пример. В стихотворении «Вдоль арыка я сажаю ирисы» есть такое несколько неожиданное сравнение:

Красноватая,
как грудь деханина,
ненасытно солнце
пьет земля.

А в другом наборот: уже не земля сравнивается с человеком, а человек — с землей:

Его лицо...
лицо земли
в горячих красных
лета.
(«Лето»).

Един с природой и мир поэзии. Он ею рожден и неотделим от нее («Рождение стиха», «Разбудил я сына на рассвете»).

Но все же превыше всего для Шукрулло — человек. Самое важное — постижение его души. Бережное отношение к человеку — одна из главных заповедей его лирической молодостью. Пятьдесят — это пятьдесят. И открывается сборник четверостишием грустным — мечтой о невозможном, о чуде:

Я до рассвета
не засну,
твердя природе:
«Что за трудность?
Ты вновь вернула
нам весну,
так возврати мне
мою юность».

Но душа поэта сохранила способность остро чувствовать. В сборнике очень много стихов о любви. Одно из лучших — «Есть тайна любви», великолепно переведенное Риммой Казаковой. Пересказать стихотворение невозможно — кстати, это еще одно доказательство подлинной его поэтичности. Стихи о любви, о которой написаны монбланы книг, звучат так, как будто «про это» заговорили впервые. Да в общем-то так и есть: каждая любовь ведь — впервые. Любовь — таинство, любовь — целомудрие, любовь нечто сложное, непознаваемое до конца, бесконечное в самом себе.

Есть тайна любви.
Мы с тобой —
заговорщики.
Не вырваться нам
из незримого круга.
Мы ищем друг друга
невидяще, ощупью —
и, может, поэтому
видим друг друга...
Есть тайна любви —
это тайна терпенья
и гордости.
Гордо терпенье храня,
по лестнице я счастью
считаю ступени я,
надеясь, что тайно
ты любишь меня!..
Есть тайна любви,
тайне жизни подобная.
Не надо пророчески
скучных зеркал,
где — все наперед:
и дурное, и доброе,
и пепел несчастий
и счастья накал!
Тебе подарю я всю
жизнь,
Но не стану я
болтать, что и душу
тебе подарю.
Есть тайна любви...
Пусть останется тайною
душа, о которой
я вслух говорю.
Всю жизнь
ты разгадывать
будешь ее.
Не в этом ли счастье —
твое и мое?..

Поэт умеет создавать настроение: в стихотворении «Опять в этой роще джиды» в общем-то никакого открытия нет, но чуть грустное, чуть задумчивое, оно трогает душу. Остаются в памяти «Не обижай, бездумно — обижать...», «Нам только ночами светлые свечи нужны», «Проходит весна, увядают цветы»...

Но есть и стихи явно проходные («Почему ты нынче так печальна», «Русской красавице»), и просто неудачные, например, «Любимая» — многословное, с полным набором девальвированных ценностей: здесь и «лилейные руки», и «глаза газели», и «гранатоликая» вкупе с «белизной бескрайней пены хлопка».

«Есть тайна любви» и «Любимая» стоят в сборнике рядом. И поэт один, и перевод чик один, и тема одна. Контраст — разительный.

Шукрулло — поэт давно известный и давно признанный. Поэтому из уважения к нему — и как к поэту, и как к человеку, — необходимо сказать, что в сборнике есть слабые стихи, без которых книга, несомненно, выиграла бы. К их числу, как нам кажется, относятся «Похвала», «Эй, парень, слушай, что с тобой?», «Могильная плита», «Тот, говорим мы, лев, тот — тигр».

Талант Шукрулло, несомненно, лирического плана. Обе поэмы, вошедшие в сборник, — «Россия» и «Ташкент, двадцать шестое», — тоже лиричны. Обе они, несмотря на все различия между ними, строятся на ассоциативной основе. Неожиданные переходы, воспоминания. Строгого сюжета, собственно говоря, нет. В обеих поэмах лирический герой поставлен в такие условия, в которых его восприятие мира обострено. Особенно характерно это для поэмы о ташкентском землетрясении, написанной как репортаж, да по существу и являющейся поэтическим репортажем.

Не вызывает никаких сомнений, что читателем эта книга будет встречена с симпатией: здесь много стихов, которые хочется перечитать, запомнить. А это, как известно, один из несомненных критериев истинной поэзии.

Л. ЛЕВИНА,
кандидат филологических наук.

Николай ЛУКЬЯНОВ

Писатель — детям

Звездочка

РАССКАЗ



Ваське в жизни не повезло. Во всяком случае, он так думал. Думал он так потому, что был ужасно рыжий. Некоторые бывают рыжими просто так, немножко. Васька же был рыжим до невозможности. Конечно, обидно. Все люди как люди, все пацаны как пацаны, ты же красный, и все лицо в веснушках у тебя. И не в простых веснушках, как у некоторых, а в большущих, словно кляксы в тетради, только кляксы настоящие бывают фиолетовыми, а эти кляксы — коричневые.

Так думал Васька, сидя на свежих сосновых бревнах и соскребая с них щепочкой смолу.

Ребята еще утром ушли в Гашкин лес за грачиными яйцами, а Ваську не взяли. Далеко, говорят, не выдюжишь. А чего тут выдюжить? Выдюжил бы. Вон Петька ничуть не больше, а взяли ведь. Тоже было не хотели брать, а Петька говорит:

— Что я, рыжий, да? Что я, хуже вас?

И сам пошел за ребятами. Не станут же они бить его за это. Ну, а яиц грачиных в Гашкином лесу хватит не только на станцию, где живет Васька, а даже на целый город может хватить.

«Что бы такое сделать? — подумал Васька. — Скучно так сидеть...».

Сначала он решил постричь кота, но, представив, как на это прореагирует мама, отказался. Потом подумал, что можно сейчас пойти в огород и «попастись» в огуречнике немного, но огурцов не хотелось, и тогда Васька сказал самому себе:

— Пойду на станцию. На поезда смотреть.

На станции, в тупике, стоял товарный состав. Васька прямиком направился к нему. Его давним и любимым занятием было чтение биографии вагонов. Подойдет к вагону и читает надписи мелом на нем — каких только названий городов не узнает!

На этот раз чтения не получилось. Вдоль состава ходил часовой. Он сказал Ваське:

— Ну-ка, малый, айда от вагонов! Не положено!

Пришлось спуститься с насыпи.

За насыпью тупика начиналось поле — мягкое и зеленое. Идти снова домой, соскребать смолу с бревен не хотелось. Васька растянулся на траве.

Часовой все ходил и ходил вдоль состава. Каждый раз, поравнявшись с Васькой, он посматривал на него подозрительно и поправлял на плече карабин.

Ваське это нравилось. Потом он стал морщить нос и показывать часовому язык.

— Ну, подожди, сменюсь — уши надеру,— сказал солдат.

Через час, может быть, чуть побольше, пришла смена. Два человека остановились около часового, он замер, потом к нему подошел один из двоих, они что-то пошептали друг другу, часовой повернулся кругом и стал уже не часовым, а часовым теперь стал другой, тот, который пришел.

Тот, который пришел, стал прохаживаться вдоль состава, а который стал уже не часовым направился прямо на Ваську.

«Бежать или не бежать?» — подумал Васька. Решил не бежать — сам пошел на солдата.

Когда они подошли друг к другу на расстояние шага, Васька сделал большие глаза и вытянул голову вперед.

Солдат тоже сделал большие глаза и вытянул шею.

— Откуда ты такой рыжий? — спросил солдат.

— А ты откуда такой? — спросил Васька.

— Я из Пензы, служу в ваших краях. А ты?

— Я не из Пензы, я тутошний, станционный я. Васькой меня зовут, Рыжим.

— Стало быть, мы с тобой тезки. Правда, я не Василий — я Семен, но ребята зовут меня тоже Рыжим.

Солдат и вправду был рыжий. И тоже рыжий до невозможности. На лице у него, как и у Васьки, были большие веснушки, похожие на кляксы, только не фиолетовые, а коричневые.

— Пахомов! — крикнул другой солдат, — Пошли.

— Минутку, товарищ сержант. Тезку вот встретил.

— А меня пацаны в лес не взяли, — неожиданно пожаловался Васька.

— За то, что рыжий?

— Наверно. Они всегда так. Что-нибудь забудут, и я с ними тоже хочу, а они: «Да ну тебя, Рыжий! Не выдюжишь». А я сильный. Разве бы не выдюжил, если бы они меня в лес взяли? Еще как бы выдюжил.

— Ну, это уже не дело, брат.

— Пахомов! — крикнул опять сержант.

— Сейчас, товарищ сержант. Тут вот некоторые товарищи человека обижают.

Солдат достал из кармана гимнастерки записную книжку, шариковую ручку и написал на листке:

«Пацаны! Приказываю вам впредь и навсегда не обижать Ваську по прозвищу Рыжий, считать его равным с вами, а также проверить на каком-нибудь деле, чтобы навсегда убедиться, что будущий солдат...».

— Как твоя фамилия, Василий? — спросил Пахомов.

— Силантьев, — ответил Васька.

— Так, значит: «...будущий солдат Василий Силантьев выдюжит».

Пахомов вырвал листок из записной книжки и протянул Ваське.

Васька внимательно прочел по слогам не очень-то понятный почерк и серьезно сказал:

— А подпись?

— Эх, брат, забыл, — засмеялся солдат, снова достал ручку и дописал: «Ефрейтор Пахомов» — Держи! Теперь полный порядок.

— Не поверят, — нахмурился Васька. — Они такие. Скажут, что не солдат это писал. Вот дайте звездочку. Тогда поверят.

— Пахомов! Да пошли, что ли!

— Иду, товарищ сержант... Не положено, конечно, Василий, солдату без звездочки. Да ладно, приду, у старшины новую возьму. — Он снял пилотку, разогнул усики у звездочки, вытащил ее и протянул Ваське. — Будь здоров! Да смотри, не подведи меня, выдюжи!

— Выдюжу! — закричал Васька и помахал убегавшему солдату рукой.

Когда Пахомов и сержант скрылись, Васька бережно прикрепил к своей цветастой рубашке звездочку, спрятал записку за пазуху и, обернувшись к лесу, неизвестно кому показал язык.



— Вот так! Поняли? Теперь от зависти лопнут. Приказник тут за пазухой, — кося глаз на алую звездочку, Васька широким шагом замаршировал домой.

МУШОИРА

НАС, ПИШУЩИХ, БЫЛО ТРОЕ: ДОЛГИЙ ЗИМНИЙ ВЕЧЕР РАСПОЛАГАЛ К БЕСЕДЕ. КОМУ-ТО ПРИШЛО НА УМ: ПОЭТЫ, СОСТЯЗАЯСЬ В МУШОИРЕ, ОТТАЧИВАЮТ ТАЛАНТЫ, А ПОЧЕМУ НЕЛЬЗЯ НАМ, ПРОЗАИКАМ?

ВЫБРАЛИ ТЕМУ: ЛЮБОВЬ И ВЕРНОСТЬ. ТАК ПУСТЬ В ЭТОТ НОВОГОДНИЙ ВЕЧЕР РАСКРОЮТСЯ СТРАНИЦЫ ЖИЗНИ. ПОРА НАЧИНАТЬ — КТО ПЕРВЫЙ?

МУШОИРА

ДВЕ СЛЕЗИНКИ

Тысяча девятьсот сорок второй год. Конец декабря. Провожаем брата в армию. Собрались родные, друзья. Даем ему советы, произносим напутственные слова. А он не слушает. Выискивает кого-то. Мы тоже невольно оглядываемся.

Красивая стройная девушка приближается к нам. В руках у нее цветы. Брат сразу оживился, повеселел: «Юлдуз! Пришла все-таки!».

Мы несколько огорчены. Есть, оказывается, человек, который дороже нас — родных. Ему, этому человеку, отдает брат последние минуты перед расставанием.

Подходит к девушке, берет ее за руки, говорит что-то, улыбается. И она отвечает тем же. Они лишь двое сейчас на перроне. Никого нет. Даже нас, родных, вроде нет.

Звонок. Двинулся поезд.

— До свидания, Юлдуз, любимая моя!

— Доброго пути! Будь здоров, возвращайся с победой! — кричит девушка.

Брат прощается с нами, но смотрит только на Юлдуз. Глаза девушки сверкают, как звезды, в них боль и мука. Кажется, сейчас она бросится догонять поезд... Но вагоны катятся мимо, мимо... Вот уже последний скрывается вдали... На щеках девушки две слезинки, дрожащие, точно капли росы...

С того вечера прошло немало лет. Брат вернулся с фронта живым и здоровым. Женился, пошли дети. Хотелось мне иногда спросить у него: а как же Юлдуз? Почему не разыскал ее, вернувшись из армии, почему не женился на ней? Но не спросил. Не решился. Так это и осталось тайной.

В прошлом году на новогодний вечер брат с семьей и я со своими были приглашены в дом близких друзей. Гостей собралось немало. На почетных местах, окруженные молодежью, сидели муж с женой. Женщина средних лет, но еще красивая показалась мне знакомой. Где я видел это лицо?

Кто-то из гостей поднял бокал.

— Друзья, выпьем за здоровье наших дорогих гостей, за нашу сестрицу Юлдуз, за почтенного Рахматуллу-ака...

Теперь я вспомнил: война, вокзал, проводы брата... Девушку с цветами в руках. Да, это она! Его первая любовь...

Я смотрел на них обоих. Брат молчал, погруженный в думы. Женщина... Мне показалось, что из глаз ее опять скатились две слезинки...

Дерзай, спортивная юность!

КИЕВ. (Корр. ТАСС). В зеленом театре центрального парка культуры и отдыха столицы Украины в последний раз собрались гости Киева — посланцы спортивной юности страны. В торжественной обстановке представители всех братских республик, городов Москвы и Ленинграда опустили флаг XII Всесоюзной спартакиады школьников.

Лучшие из лучших многомиллионной армии юных спортсменов показали на финальных состязаниях высокое спортивное мастерство. На дорожках и в секторах киевских стадионов, на стрельбищах и в плавательных бассейнах было установлено 14 юношеских рекордов страны, один рекорд СССР для взрослых, 97 рекордов союзных республик.

Прокомментировать итоги школьной спартакиады корреспондент ТАСС попросил начальника отдела физического воспитания Министерства просвещения СССР В. Богословского.

— Прежде всего хочется отметить замечательный дух дружбы и спортивного товарищества, царивший на соревнованиях. Этим участники спортивного форума юных во многом обязаны большой заботе со стороны организаторов и хозяев спартакиады.

Радушие и гостеприимство украинских друзей, однако, не помешали им успешно вести спортивную борьбу. Сборная команда Украинской ССР добилась большого успеха, завоевав десять первых мест — по легкой атлетике, плаванию, гандболу, баскетболу, волейболу, стрельбе, акробатике, футболу, фехтованию и шахматам, два вторых — по спортивной и художественной гимнастике и одно пятое — по велоспорту.

Коллективы Российской Федерации и Москвы завоевали четыре командных кубка — в состязаниях на батуте, по баскетболу, спортивной и художественной гимнастике.

Старты XII Всесоюзной спартакиады школьников прошли под знаком возросшего мастерства, особенно в таких видах, как легкая атлетика, плавание, баскетбол, волейбол, ручной мяч. Немало талантливых спортсменов, о которых мы наверняка еще услышим, открыли спартакиадные старты. Это — московские гимнасты Николай Ганин и Лариса Бичугина, пловчиха из Норильска Лена Бурменская, легкоатлет из Эстонии Эни Сэллик, юная украинская шахматистка Наташа Гасюнас и многие другие.

На нынешней спартакиаде был заметен прогресс юношеского спорта в среднеазиатских республиках и Казахстане. В Киеве спортсмены из этих команд обновили большинство республиканских достижений и во многих видах опередили таких сильных соперников, как сборные РСФСР, Москвы и Украины. Вспомним хотя бы, какую уверенную победу одержали узбекские девушки в эстафете 4×100 метров. Как никогда ярко и широко был представлен сельский школьный спорт — особенно в командах Эстонии, Белоруссии, Грузии и Латвии.

* * *

В последний день состязаний определились команды — победители и призеры в заключительных пяти видах спартакиады. Легкая атлетика — Украина, РСФСР, Грузия; плавание — Украина, Москва, РСФСР; футбол — Украина, Москва, РСФСР; велоспорт — Казахстан, РСФСР, Азербайджан; шахматы — Украина, Москва, Литва.

Дар французского художника

Коллекции советских музеев пополнятся 24 графическими произведениями Фернана Леже. Эти работы выдающегося французского художника-коммуниста передал в дар советскому народу его ученик Жорж Бокье. 27 июля с ними впервые познакомились москвичи в Музее изобразительных искусств имени А. С. Пушкина.

В экспозиции — рисунки и гуашь, созданные в период наивысшего расцвета творчества мастера — сороковых-пятидесятых годах, главное место в работах Леже занимал образ современника. Три этюда к циклу «Строители» во многом дополняют представление об осуществлении художником этой темы. Интересны эскизы и к циклу «Загородная прогулка», который посвящен отдыху простых тружеников.

Фернан Леже был большим другом Советского Союза. Горячие симпатии его к нашему народу особенно проявились в годы второй мировой войны. Они нашли отражение в серии картин «Сталинград», в этюдах, включенных в экспозицию, остро ощущается оптимистическое, жизнеутверждающее звучание его талантливого искусства.

Министр культуры СССР Е. А. Фурцева, выступая на вернисаже, сердечно поблагодарила Жоржа Бокье за ценный дар. (Корр. ТАСС).

УЧИЛИЩЕ — С ОТЛИЧИЕМ

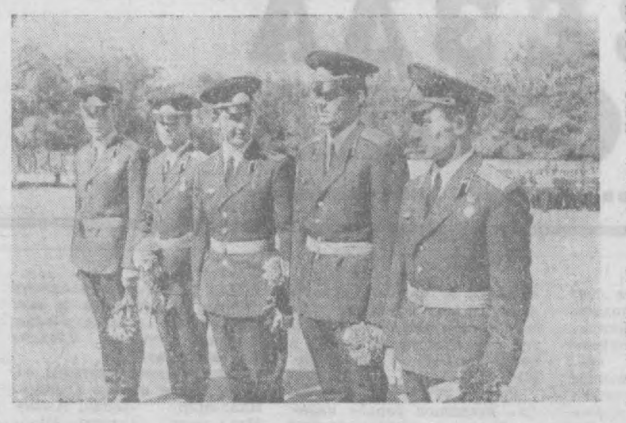

В Ташкентском высшем танковом командном училище имени дважды Героя Советского Союза Маршала бронетанковых войск П. С. Рыбалко состоялся очередной выпуск молодых офицеров-танкистов.

Многие выпускники закончили училище с хорошими оценками, а пятеро получили золотые медали «круглых» отличников.

НА СНИМКЕ: перед торжественным строем — медалисты лейтенанты Ю. Одинцов, Г. Шачнев, В. Неризько, А. Садовский и В. Штефан.

Фото **В. Житникова.**

СТРАНА РОДНАЯ

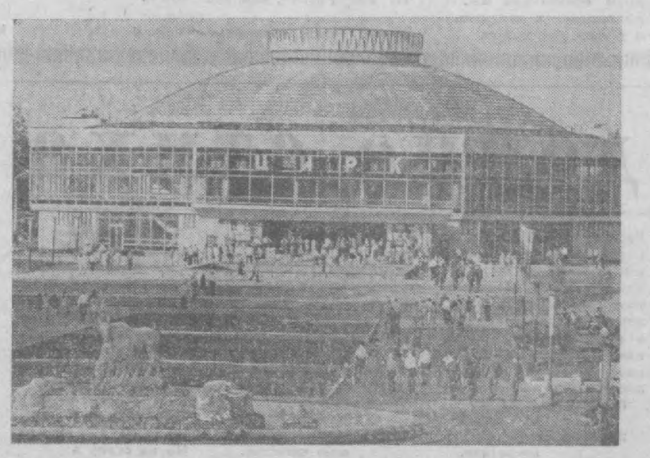

Одно из красивейших архитектурных сооружений Рязани — недавно открывшийся цирк. Это любимое место отдыха жителей города и тружеников сельских районов области.

* * *

ТУРКМЕНСКАЯ ССР. На зимних пастбищах в предгорьях Копет-Дага пасутся отары колхоза «Социализм» Ашхабадского района.

Фото Г. Надеждина и Н. Акимова. (Фотохроника ТАСС).

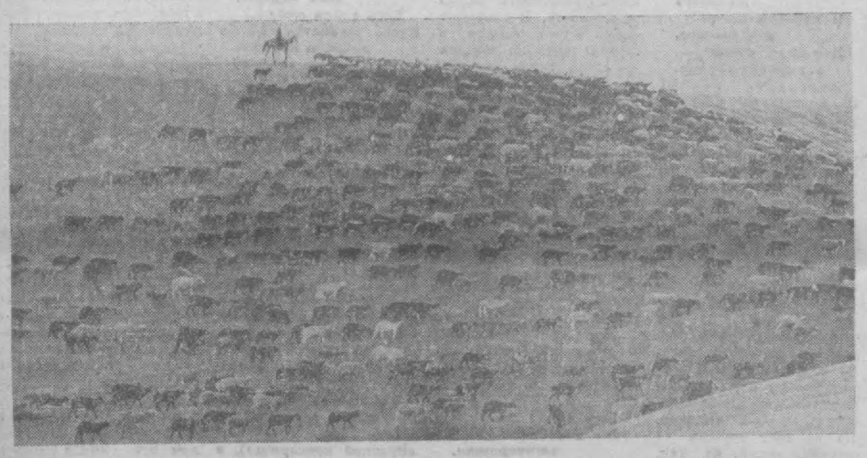

НА ТЕМЫ МОРАЛИ

„ЧУЖАЯ СЕМЬЯ — ПОТЕМКИ...“

Не так давно пришлось говорить мне с руководителем одного учреждения. Речь шла об инженере, который в нетрезвом состоянии избил свою жену. На работе знали, что этот работник уже привлекался к ответственности за подобные проступки, но... ограничились лишь разговором с ним.

— Знаете, есть вещи, которых лучше не касаться, — пытался отстоять свою точку зрения директор. — Посудите сами: товарищ на руководящей должности. Ему подчиняются несколько человек. Что скажут его коллеги, если мы будем гласно обсуждать поведение начальника? Ну, влезем сейчас в его интимную жизнь, переверием там все вверх дном, а что толку? Может, они завтра помирятся... Нет, чужая семья — потемки.

Слушал я его и думал, что это уже не просто заблуждение, а позиция. Подними руку этот самый инженер при народе на своего коллегу, уверен, реакция коллектива была бы иной. Меры к хулигану, наверняка, были бы приняты самые крутые.

Я не стану указывать фамилию директора. Человек он авторитетный. И руководитель неплохой. Его отношение к проступку инженера продиктовано отнюдь не нежеланием обременять себя «лишними» хлопотами (в невнимании к подчиненным директора, пожалуй, упрекнуть трудно). Его вина как раз в обратном — в излишней на сей раз тактичности, в нерешительности, в конце концов — в неверии, что подобным образом можно добиться каких-либо положительных результатов.

А, в самом деле, можно ли? Примеров, когда трудовой коллектив помогает неблагополучной семье встать на правильный путь, немало.

Семья Габитовых состояла на учете в детской комнате милиции как неблагополучная. Глава ее пил, устраивал дома скандалы. Дети часто находились без присмотра. В конце концов они стали совершать правонарушения. Совет общественности закрепил за этой семьей шефа Н. Панину. Немало пришлось ей поработать, чтобы «стронуть лед с места», чтобы вернуть людей в привычную колею нормальной жизни. И вот результат — в ближайшее время на заседании совета общественности будет решаться вопрос о снятии Габитовых с учета.

В августе прошлого года на учет в Куйбышевский райотдел милиции была поставлена семья Гредневых. Тут наблюдалась та же самая картина. Родители не занимались воспитанием детей. Детский инспектор Камалова начала посещать эту семью. Сообщила о плохом поведении отца по его месту работы. Греднева обсудили на заседании цеховой профсоюзной организации, где за семьей был закреплен начальник цеха Малянович. Многое сделал и участковый инспектор Халматов. Сейчас поведение Гредневой заметно улучшилось.

Не может не радовать то обстоятельство, что подобные примеры не единичны.

Недавно в народном суде слушалось дело о лишении родительских прав Петрова и Клещевой. В семье было четверо детей. Родители систематически пили, соседи не видели их трезвыми. Поведение их дважды обсуждалось на заседании комиссии по делам несовершеннолетних, общем собрании жильцов дома, где они проживали. К сожалению, это не помогло: слишком далеко зашла болезнь.

Суд счел необходимым лишить их прав на воспитание собственных детей.

Родители и их дети, ставшие друг другу чужими, — что может быть ужаснее?.. Пьянки, скандалы, ссоры — все это в один из дней ставит когда-то родных людей перед давно назревающим фактом — семьи уже нет.

Нередко общественность поворачивается к семье, когда ею уже заинтересовалась милиция, то есть когда та находится в состоянии трудноизлечимом. Более 40 процентов разводов происходит по причине пьянства одного или обоих супругов. Семья, как правило, рушится тогда, когда человек уже не в состоянии противостоять дурной привычке. Как же выявляются такие семьи? Какую роль тут играет общественность?

Весьма не первостепенную. Лишь семь процентов алкоголиков, содержащихся в лечебных профилакториях, приходят в медицинские учреждения под давлением общественности. А остальные попадают на лечение по просьбе родственников. Не слишком ли велика разница между цифрами — 7 и 93?

Безусловно, работники внутренних дел ведут широкую работу по выявлению неблагополучных семей. Но к ним такие семьи зачастую попадают уже в «кондиции хронической». А кто может предотвратить беду раньше, тогда, когда наметились только первые симптомы заболевания? Трудовые коллективы, женсоветы ЖЭК, домоуправления, соседи. Одним словом, общественность.

Безусловно, чтобы вмешиваться в интимную жизнь человека, мало одного желания. Нужно многое знать и уметь, быть в какой-то мере психологом и педагогом. Одним словом, иметь на это полное право — моральное и духовное.

В. БОЛЫЧЕВ,
сотрудник пресс-группы УВД Ташгорисполкома.

ПРИРОДА И ЧЕЛОВЕК

ПАЛЬМЫ В ТУНДРЕ

Всего лишь тамбур с двумя дверями отделяет тундру от... субтропиков. Пышный ковер сплели здесь канны, фуксии, цикламены, примулы, другие цветы. Высоко над головой в стеклянный купол упираются ветвями грациозные пальмы. Словно под южным солнцем нежатся благородный лавр, китайская роза, гигантские кактусы, туя. Все эти южные растения нашли приют у самого полярного круга.

Любопытна история переселения винограда с плантаций Кавказа на север. Несколько лет назад начальник Нитинского городского комбината благоустройства Н. Ф. Козлюк отдыхал в Сочи. Когда отпуск подошел к концу, он срезал на совхозной плантации десятисантиметровые черенки винограда и погрузил их в литровую банку с медом. В ней южные растения прекрасно перенесли многодневное путешествие. Николай Федорович посадил черенки в горкомхозовской теплице, подкармливал их микроудобрениями и биостимуляторами. Шесть черенков из десяти вскоре пошли в рост и уже через три года начали плодоносить.

Созданный энтузиастами в тундре вечнозеленый сад-цветник под стеклянной крышей занимает тысячу квадратных метров. В ближайшее время его площадь увеличится вдвое.

Свои теплицы, где выращиваются свежие овощи и цветы, имеют все шахты комбината «Интауголь». Разнообразные цветы, декоративные кустарники и даже деревья растут в фойе горняцких домов культуры и клубов, в конторах учреждений и организаций. В работах по озеленению города участвует все население.

У горняков Приполярья особое пристрастие к цветам, зелени. Каждый третий житель Инты — член Всероссийского общества охраны природы. Все свободное время отдают этому благородному делу прораб А. Н. Маслов, маркшейдер В. Н. Исаков, медсестра С. А. Фимкина, бухгалтер Н. А. Камнев и другие.

По инициативе городского совета Общества охраны природы у погашенных терриконов ныне высаживают кусты акации. На шахтах возводятся пруды — отстойники по очистке промышленных вод. Осушаются близ города болотистые участки и на их месте создаются зоны отдыха.

В. ЛЕБЕДЕВ,
корр. ТАСС.
Инта.
Коми АССР.

Редактор
С. М. КАРАМАТОВ.

Реклама и объявления

Театр

31 ИЮЛЯ

ГОСУДАРСТВЕННЫЙ РУССКИЙ ТЕАТР ЮНОГО ЗРИТЕЛЯ — **Аленький цветочек.**

1 АВГУСТА

ГОСУДАРСТВЕННЫЙ РУССКИЙ ТЕАТР ЮНОГО ЗРИТЕЛЯ — **Аленький цветочек.**

Кино

31 ИЮЛЯ
ЗИМНИЕ

Тайна фермы Мессе: «ДРУЖБА» (по четным часам), «ВОСТОК» (днем и вечером).

Загнанных лошадей пристреливают, не правда ли?: «МОСКВА», «25 ЛЕТ УЗБЕКИСТАНА» (днем и вечером).

Мое имя — клоун (3 серии): ДВОРЕЦ ИСКУССТВ (днем и вечером).

Смешная девчонка: «ЧАЙКА» (днем и вечером).

Операция «Хольцауге»: «УЗБЕКИСТАН» (днем и вечером).

Преданность: «КУКЧА» (днем и вечером).

Цветок и камень: им. НАВОИ (днем и вечером, на узбекском языке).

Кудесник за рулем: «ХАМЗА» (днем и вечером).

ЛЕТНИЕ

Что может быть лучше плохой погоды: «ФЕСТИВАЛЬ».

Загнанных лошадей пристреливают, не правда ли?: «ХИВА».

1 АВГУСТА
ЗИМНИЕ

Тайна фермы Мессе: «ДРУЖБА» (по четным часам), «ВОСТОК» (днем и вечером).

Загнанных лошадей пристреливают, не правда ли?: «МОСКВА», «25 ЛЕТ УЗБЕКИСТАНА» (днем и вечером).

Что может быть лучше плохой погоды: «СПУТНИК», «ДРУЖБА» (по нечетным часам), «50 ЛЕТ ТАШСОВЕТА», «30 ЛЕТ КОМСОМОЛА» (днем и вечером).

Ты и я, и маленький Париж: «СПУТНИК» (по четным часам, днем и вечером).

Мое имя — клоун (3 серии): ДВОРЕЦ ИСКУССТВ (днем и вечером).

Смешная девчонка: «ЧАЙКА» (днем и вечером).

Операция «Хольцауге»: «УЗБЕКИСТАН» (днем и вечером).

Преданность: «КУКЧА» (днем и вечером).

Цветок и камень: им. НАВОИ (днем и вечером, на узбекском языке).

Кудесник за рулем: «ХАМЗА» (днем и вечером).

ЛЕТНИЕ

Что может быть лучше плохой погоды: «ФЕСТИВАЛЬ».

УТЕРЯННОЕ

Удостоверение личности за № 38, выданное «Узэнергосбытом» 4-VI-70 года на имя Угольникова А. А., **считать недействительным.**

ПРОЕКТНОМУ ИНСТИТУТУ (ГПИ-4)
(ул. 1 Мая, 85)
ТРЕБУЮТСЯ:

операторы и ученики операторов настольно-клавишных машин.

Оплата по трудовому соглашению.

Обращаться: г. Ташкент, ул. Пролетарская, 4 — бюро по трудоустройству и информации населения и к инспекторам при райисполкомах г. Ташкента.

УЗБЕККОНЦЕРТ
ОКРУЖНОЙ ДОМ ОФИЦЕРОВ
(летний театр)
5, 6 августа

КОНЦЕРТ АРТИСТОВ ЭСТРАДЫ
УЧАСТВУЮТ:
ВОКАЛЬНЫЙ АНСАМБЛЬ **«КАЛУЖАНКА»,**
ВОКАЛЬНО-ИНСТРУМЕНТАЛЬНЫЙ АНСАМБЛЬ **«КОСМОС».**

В программе: **лирические, шуточные и современные песни.**
Музыка русских и советских композиторов.
Начало в 8 ч. 30 м. вечера.
Билеты продаются.

УЗБЕККОНЦЕРТ
КОНЦЕРТНЫЙ ЗАЛ ИМЕНИ Я. М. СВЕРДЛОВА
2 и 3 августа
в 8 ч. вечера

ГАСТРОЛИ В СОВЕТСКОМ СОЮЗЕ АРТИСТОВ ПОЛЬСКОЙ ЭСТРАДЫ
«МЕЛОДИИ ДЛЯ ВАС».
УЧАСТВУЮТ:
Мирослава КОВАЛЯК, Мальгожата БОРОВСКА, Калиопи НИКОЛАИДУ, Эдвард КМИЦЕВИЧ, Иржи ГРЮНВАЛЬД.
ансамбль «АНФАС».
Эстрадный ансамбль под руководством **Анны ШАФРАНСКОЙ.**
Конферанс и пародии — **Богуслав КОПРОВСКИ.**
Касса открыта с 2 ч. дня.

К СВЕДЕНИЮ ГРАЖДАН!
ОТКРЫТ
НОВЫЙ МАГАЗИН «ВОЕННАЯ КНИГА»
(проспект Ленина, 40, телефон 39-17-90).
В магазине и его филиале № 1 (ул. К. Маркса, 28, телефон № 33-26-87)
ОРГАНИЗОВАНА ПРОДАЖА
политической, военно-технической, военно-исторической, мемуарной, спортивной, военно-художественной литературы, литературы по искусству, а также изобразительной продукции (портреты, плакаты, открытки), наглядные пособия: по воинскому воспитанию, военному делу и гражданской обороне; магазин также
ПРОИЗВОДИТ ПРИЕМ
предварительных заказов на книги Военного издательства и издательства ДОСААФ.
ОТДЕЛ БУКИНИСТИЧЕСКОЙ КНИГИ
ПОКУПАЕТ У НАСЕЛЕНИЯ:
военные, военно-технические книги, военные мемуары, художественную литературу, подписные издания и другие, пользующиеся спросом у населения.
Магазин «Военная книга» работает ежедневно (кроме воскресенья) с 10 ч. утра до 7 ч. 15 м. вечера; филиал № 1 — с 9 ч. 30 м. утра до 6 ч. 15м. вечера.

ТРЕБУЮТСЯ:
ИЗДАТЕЛЬСТВУ ЦК КП УЗБЕКИСТАНА
инструктор по физической подготовке, **машинистки, квалифицированные корректоры** на узбекском языке.
Обращаться: г. Ташкент, ул. Ленинградская, 28, отдел кадров.

Телевидение

ПОНЕДЕЛЬНИК — 31 ИЮЛЯ

Первая программа. Ташкент. На узбекском языке: 18.00 Для школьников. «Веселое пионерское лето». **Москва.** 18.30 «Наука сегодня». Научно-познавательная программа. **Ташкент. На узбекском языке:** 19.00 «Архимед» Вовки Грушина». Телефильм для детей. 19.25 Для воинов Советской Армии. «Ратный труд». Кинофильм (на русском языке). 19.45 «Ахборот». (на русском языке). 20.00 «Мир сегодня». 20.30 «Ахборот». 20.45 «Стреляй вместо меня». Худ. фильм. **Москва.** 22.00 «Время». 22.30 ЧЕМПИОНАТ СССР ПО ФУТБОЛУ. ЦСКА — «ЗЕНИТ» (Ленинград). В перерыве документальный фильм.

Вторая программа. Ташкент. 18.30 «Побратимы». Телевизионный фильм (на узбекском языке). **Москва.** 19.00 «Шедевр». В. Моцарт. Концерт для фортепьяно с оркестром. 19.25 Программа документальных фильмов. 20.10 «Жили-были старик со старухой». Худ. фильм. **Ташкент.** 22.00 «Шесть счастливых номеров «Спортлото» (на русском языке). **На узбекском языке:** 22.10 «Внимание, газ!». Реклама. 22.30 «Под палящим солнцем». Худ. фильм.

Третья программа. Душанбе. 18.00 Экран — детям. 18.55 Новости (на русском языке). 19.05 Худ. фильм. 20.25 Тележурнал (на таджикском языке). 20.55 Новости (на таджикском языке). 21.15 Телевизионная почта (на таджикском языке). 22.00 **Москва.** 22.30 Чемпионат СССР по футболу.

ВТОРНИК — 1 АВГУСТА

Первая программа. Ташкент. На узбекском языке: 11.00 «Каждый обманщик бывает наказан». Мультфильм для детей. 11.10 «Красные песни». Худ. фильм. **Москва.** 12.35 Новости. 12.45 Для школьников. «Пионерия на марше». 13.15 «Один шанс из тысячи». Худ. фильм. 14.30 «Добро пожаловать». Приглашает концертная студия. **Ташкент.** 17.30 «Аленький цветочек». Мультфильм для детей (на русском языке). **Москва.** 18.30 «Потенциал Сибири». Передача 3-я. 19.00 ЧЕМПИОНАТ СССР ПО ФУТБОЛУ. ЦСКА — «ЗЕНИТ» (Ленинград). В записи. **Ташкент.** 19.45 «Ахборот» (на русском языке). **На узбекском языке:** 20.00 «Молодые исполнителя», А. Базаров, Т. Хусанов. 20.45 «Ахборот». 21.00 Телевизионный народный университет сельскохозяйственных знаний. Факультет экономики. **Москва.** 21.30 «Время». 22.00 ЧЕМПИОНАТ СССР ПО ФУТВОЛУ. «ДИНАМО» (Киев) — «СПАРТАК» (Москва). Передача из Киева. 23.45 Концерт. 24.00 Спортивная программа.

Вторая программа. Москва. 17.40 Новости. 17.45 Для школьников. «Творчество юных». Концерт ансамбля песни и танца имени В. Локтева Московского Дворца пионеров. **Ташкент. На узбекском языке:** 18.30 Показывает студия «Ешлик». «Как идет третий семестр». 19.15 РЕШЕНИЯ XXIV СЪЕЗДА КПСС — В ЖИЗНЬ «УЗБЕКИСТАН НА МАРШЕ ПЯТИЛЕТКИ» (на русском языке). **Москва.** 19.45 Док. фильм. 19.55 «Варвы замедленного действия». Худ. фильм. **Ташкент. На узбекском языке:** 21.30 «Председательская жизнь Петра Соколова». Телефильм. 22.00 Реклама и объявления. 22.20 «Переступи порог». Худ. фильм.

Третья программа. Ташкент. 20.00 «По следам Руставели». Телефильм (на узбекском языке). **На русском языке:** 20.50 «Портрет Дориана Грея». Телевизионный спектакль. Часть 1-я. 22.10 «Поет Юрий Мазурок». Фильм-концерт.

Радио

ПОНЕДЕЛЬНИК — 31 ИЮЛЯ

ПЕРВАЯ ПРОГРАММА

18.00 «НА ВАХТЕ ЮБИЛЕЙНОГО ГОДА». Выступление секретаря Каракалпакского обкома КПУз А. П. Федорова (рус.). 18.10 Инструментальная музыка. 19.20 К празднику песни. Разучивание песни С. Юданова «Узбекистан». 20.00 Программа радиостанции «Юность Узбекистана». 21.00 Комментарий на международные темы (узб.). 21.10 Вечерний концерт для работников сельского хозяйства. 22.15 Отрывки из музыкальных драм. 22.40 «Наши современники» (узб.). 23.10 Концерт-отдых. 23.45 Москва. Международный дневник. 00.10 Ночная музыкальная программа.

ВТОРАЯ ПРОГРАММА

19.00 Оркестровая музыка. 20.00 Рассказ Д. Кувшинова «Верность» (тадж.). 20.20 Отрывки из мамомов. 21.00 Гайрати. «Фуркат». Радиокомпозиция по поэме (узб.).

ТРЕТЬЯ ПРОГРАММА

17.30 С. Барбер. Опера «Ванесса».

ВТОРНИК — 1 АВГУСТА

К 50-ЛЕТИЮ ОБРАЗОВАНИЯ СССР
В ЭФИРЕ — КАШКАДАРЬИНСКАЯ ОБЛАСТЬ

ПЕРВАЯ ПРОГРАММА

18.10 Песни наших дней. 18.40 Спортивная передача (узб.). 19.20 Каракалпакская музыка. 20.00 «ЮНОСТЬ ЗОВЕТ К ПОДВИГАМ». МОЛОДЕЖЬ КАШКАДАРЬИ В ГОСТЯХ У РАДИОСТАНЦИИ «ЕШЛИК». 20.50 «НА СТРАЖЕ ЗДОРОВЬЯ». Беседа заместителя заведующего Кашкадарьинского облздравотдела Э. Акилова. 21.00 Комментарий на международные темы (узб.).

4 стр. Вечерний Ташкент
31 июля 1972 г.

НАШ АДРЕС: 700 000, Ташкент, ГСП, ул. Дзержинского, 15.

ТЕЛЕФОНЫ РЕДАКЦИИ: коммутатор от 33-02-49 до 33-02-58; заместители редактора — 33-29-09, 33-29-33; ответственный секретарь — 33-57-02; отдел партийных, советских и профсоюзных организаций, городского хозяйства — 33-29-42; отдел промышленности и строительства — 33-08-74; отдел литературы и искусства — 33-29-55; отдел писем и массовой работы, спорта — 33-29-70, отдел науки, вузов и школ, иллюстраций — 33-58-87; отдел информации — 33-28-95; отдел объявлений — 33-81-42.

Типография Издательства ЦК Компартии Узбекистана, гор. Ташкент. Индекс 64513. Р.04355. Б-2867.